

BAB II

GAMBARAN UMUM LOKASI PENELITIAN

A. Sejarah Berdirinya Lembaga Pemberdayaan Masyarakat (LPM)

Kelurahan Tampan Kecamatan PayungSekaki

Kecamatan Payung Sekaki merupakan salah satu Kecamatan di wilayah Kota Pekanbaru, terdiri atas 38 RW dan 182 RT. luas wilayah Kecamatan Payung Sekaki adalah 51,36 km² dengan luas masing-masing Kelurahan dan batas-batas wilayah sebagai berikut:

1. Labuh Baru Timur : 11,8 KM²
2. Tampan : 10,0 KM²
3. Air Hitam : 5,46 KM²
4. Labuh Baru Barat : 24,1 KM²

Batas-batas wilayah Kecamatan Payung Sekaki adalah:

1. Sebelah Timur : Kecamatan Sukajadi dan Kecamatan Senapelan.
2. Sebelah Barat : Kabupaten Kampar.
3. Sebelah Utara : Kecamatan Rumbai.
4. Sebelah Selatan : Kecamatan Tampan dan Kecamatan Marpoyan Damai (Dokumentasi, 05-03-2014).

1. Statistik Kecamatan Payung Sekaki

Data statistik kependudukan Kecamatan Payung Sekaki terlampir pada Tabel I dan II di bawah ini :

Tabel I
Luas, Jumlah Penduduk, dan Kepadatan Penduduk Menurut Kelurahan
diKecamatan Payung sekaki Tahun 2012

Kelurahan	Luas(KM ²)	Jumlah Penduduk	Kepadatan (Jiwa/KM ²)
1.Labuh Baru Timur	11,80	24.611	2.085
2.Tampan	10,00	20.458	2.048
3.Air Hitam	5,46	7.408	1.357
4.Labuh Baru Barat	24,10	24.022	997
Jumlah	51,36	76.499	6.487

Sumber: Kantor Camat Payung Sekaki (Dokumentasi, 05-03-2014).

Tabel II
Jumlah Penduduk, Jumlah Kepala Keluarga, dan Rata-Rata jiwa
Perkepala Keluarga Menurut Kelurahan di Kecamatan Payung
Sekaki Tahun 2012

Kelurahan	Jumlah Penduduk	Jumlah Kepala Keluarga	Rata-Rata Jiwa/KK
1. Labuh Baru Timur	24.611	6.153	4
2. Tampan	20.458	5.115	4
3. Air Hitam	7.408	1.482	5
4. Labuh Baru Barat	24.022	4.804	5
Jumlah	76.499	17.554	5

Sumber: Kantor Camat Payung Sekaki (Dokumentasi, 05-03-2014).

Kelurahan Tampan merupakan salah satu kelurahan yang ada di Kecamatan Payung Sekaki Kota Pekanbaru, dan posisi geografisnya terletak pada sebelah Barat dari Kota Pekanbaru yang berbatasan langsung dengan Kabupaten Kampar. Adapun status Kelurahan Tampan ini, dahulunya masih status Desa Tampan dan masuk dalam wilayah Kecamatan Siak Hulu Kabupaten Dati II Kampar, dengan terbitnya Peraturan Pemerintah No. 19 Tahun 1987 tentang perubahan batas wilayah Kotamadya Dati II Pekanbaru

dengan wilayah Kabupaten Dati II Kampar, dan pada tanggal 14 Mei 1988 telah resmi administrasi pemerintahannya menjadi Desa Tampan Kecamatan Tampan Kotamadya Dati II Pekanbaru (Dokumentasi, 07-03-2014).

Desa Tampan mengalami perubahan tepatnyaberdasarkan Surat Menteri Dalam Negeri No.146.24/1845/PUOD tanggal 27 Juni 1996 tentang Persetujuan Perubahan Status Desamenjadi Kelurahan dan Surat Gubernur Kepala Dati I Riau No.Kpts.267/VI/1997 tanggal 4 Juni 1997 Tentang Pengukuhan Atas Perubahan Status 8 (Delapan) Desamenjadi Kelurahan dalam Kotamadya Dati II Pekanbaru. Makasecara resmi Desa Tampan menjadi Kelurahan Tampan Kecamatan Tampan Kotamadya Dati II Pekanbaru (Dokumentasi, 07-03-2014).

2. Struktur Organisasi di Kelurahan Tampan Kecamatan Payung Sekaki :

Struktur Organisasi di kelurahan Tampan Kecamatan Payung Sekaki dapat dilihat pada gambar I dibawah ini :

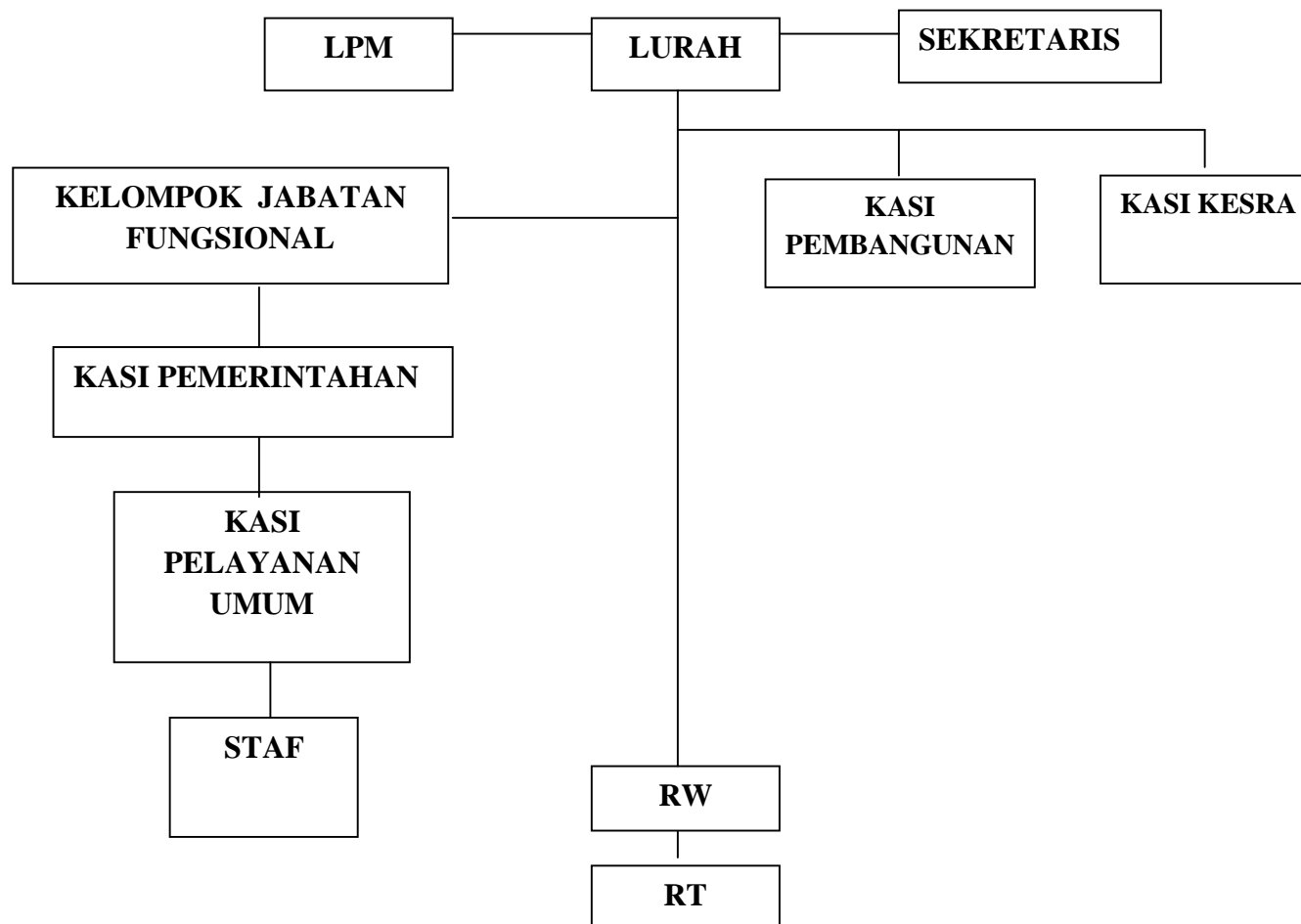

Gambar I Struktur Organisasi di Kelurahan Tampan Kecamatan Payung Sekaki
 Sumber : Kantor Lurah Tampan (Dokumentasi, 05-03-2014).

Seiring dengan diresmikan Kelurahan Tampan maka dibentuk juga pada tahun 2007 Lembaga Pemberdayaan Masyarakat (LPM) beserta ketuanya untuk masa jabatan 2007-2012. Pada periode pertama terpilihlah Bapak H. I Made Rukun sebagai ketua Lembaga Pemberdayaan Masyarakat (LPM), tapi pada periode ini Lembaga Pemberdayaan Masyarakat (LPM) belum berfungsi sebagaimana mestinya atau bisa dikatakan masih vakum. Dan akhirnya pada 16 Mei 2012 dipilihlah kembali ketua Lembaga Pemberdayaan Masyarakat (LPM) periode kedua untuk masa jabatan 2012-2017 dan terpilihlah Bapak Ir. Khairudin Pulungan sebagai ketuanya (Dokumentasi, 04-03-2014).

B. Tujuan Lembaga Pemberdayaan Masyarakat Kelurahan (LPMK)

Pada peraturan daerah Kota Pekanbaru Nomor 9 Tahun 2005 tentang Lembaga Pemberdayaan Masyarakat Kelurahan (LPMK) Pekanbaru dalam Bab II pasal 2, Lembaga Pemberdayaan Masyarakat Kelurahan (LPMK) bertujuan sebagai mitra Pemerintah Kelurahan dalam penataan hasil pembangunan dengan menambahkan prakarsa serta menggerakkan swadaya gotong royong masyarakat dalam Pembangunan, sehingga masyarakat memiliki Kelurahan yang tangguh serta memiliki kemampuan mengembangkan ketahanan dalam menghadapi dan mengatasi segala tantangan dan hambatan dalam rangka pembinaan wilayah (Dokumentasi, 04-03-2014).

C. Kedudukan, Tugas, dan Fungsi Lembaga Pemberdayaan Masyarakat Kelurahan (LPMK)

Kedudukan LPMK diterangkan peraturandaerah Kota Pekanbaru Nomor 9 Tahun 2005 tentang Lembaga Pemberdayaan Masyarakat Kelurahan (LPMK) Pekanbaru dalam Bab III pasal 3, yaitu:

1. Lembaga Pemberdayaan Masyarakat Kelurahan (LPMK) dibentuk di setiap kelurahan.
2. Lembaga Pemberdayaan Masyarakat Kelurahan (LPMK) berkedudukan sebagai mitra Pemerintah di bidang Pembangunan.
3. Lembaga Pemberdayaan Masyarakat Kelurahan (LPMK) sebagaimana ayat (1) dan (2) mempunyai wilayah kerja di kelurahan (Dokumentasi, 04-03-2014).

Kemudian tugas dan fungsi Lembaga Pemberdayaan Masyarakat Kelurahan (LPMK) diterangkan pada Bab III pasal 4 yaitu:

1. Lembaga Pemberdayaan Masyarakat Kelurahan (LPMK) mempunyai tugas:
 - a. Menyusun rencana pembangunan bersama masyarakat dan Pemerintah.
 - b. Menggerakkan dan mengkoordinasikan untuk mendorong masyarakat dalam pelaksanaan pembangunan.
 - c. Memantau pelaksanaan pembangunan.
 - d. Menumbuhkembangkan kondisi dinamis masyarakat (Dokumentasi, 04-03-2014).

2. Untuk melaksanakan tugas sebagaimana dimaksud pada ayat

(1), Lembaga Pemberdayaan Masyarakat Kelurahan (LPMK) mempunyai fungsi:

- a. Penanaman dan pemupukan rasa persatuan dan kesatuan masyarakat Kelurahan.
- b. Sebagai wadah partisipasi masyarakat dalam merencanakan pelaksanaan pembangunan secara terpadu.
- c. Sebagai media komunikasi dan informasi antara Pemerintah Kelurahan dan masyarakat serta antar warga masyarakat.
- d. Penggalian dan pemanfaatan sumber daya kelembagaan untuk pembangunan di Kelurahan, antara lain melalui pelaksanaan pelestarian nilai-nilai sosial budaya, penguatan kapasitas lembaga masyarakat, pelaksanaan dan peningkatan ekonomi masyarakat, dan pemanfaatan sumber daya alam (Dokumentasi, 04-03-2014).

D. Hubungan Kerja Lembaga Pemberdayaan Masyarakat Kelurahan (LPMK)

Padaperaturan daerah Kota Pekanbaru Nomor 9 Tahun 2005 tentang Lembaga Pemberdayaan Masyarakat Kelurahan (LPMK) Pekanbaru Bab V pasal 15 diterangkan, hubungan kerja Lembaga Pemberdayaan Masyarakat Kelurahan (LPMK) adalah:

1. Hubungan Lembaga Pemberdayaan Masyarakat Kelurahan(LPMK) dengan Pemerintah Kelurahan dalam bentuk kerjasamamenggerakkan swadaya gotong-royong masyarakat dalam pembangunan yangPartisipatif.
2. Hubungan Lembaga Pemberdayaan Masyarakat Kelurahan(LPMK) dengan lembaga atau Organisasi Kemasyarakatan Iainnya,RT dan RW bersifat konsultatifdan kerjasama, serta saling membantu (Dokumentasi, 04-03-2014).

E. PembiayaanLembagaPemberdayaan Masyarakat Kelurahan (LPMK)

PadaPeraturan Daerah Kota PekanbaruNomor 9 Tahun 2005 tentangLembagaPemberdayaanMasyarakatKelurahan (LPMK) Pekanbaru BAB VII Pasal 17 Anggaran Pembiayaan LembagaPemberdayaanMasyarakat Kelurahan(LPMK)diperolehdari:

1. SwadayaMasyarakat.
2. BantuanPemerintahmelalui AnggaranPendapatan danBelanjaDaerah (APBD).
3. Bantuan lain yang sahdantidakmengikat (Dokumentasi, 04-03-2014).

F. TugasdanFungsiPengurusLembagaPemberdayaanMasyarakat(LPM)

Kelurahan Tampan Kecamatan Payung Sekaki

1. Ketua

Tugas:

SebagaipeimpindanpenanggungjawabLembagaPemberdayaanMa syarakat(LPM).

Fungsi:

- a. Secara khusus melaksanakan koordinasi terhadap seksi-seksi.
- b. Memimpin dan mengendalikan semua kegiatan Lembaga Pemberdayaan Masyarakat (LPM).
- c. Membina Kader Pembangunan Masyarakat (KPM) sebagai tenaga penggerak pembangunan yang dinamis yang difungsikan dalam kepengurusan Lembaga Pemberdayaan Masyarakat (LPM).

2. Wakil Ketua

Tugas:

Membantu Ketua LPM dalam memimpin dan mengendalikan Lembaga Pemberdayaan Masyarakat (LPM).

Fungsi:

- a. Melaksanakan tugas-tugas tertentu yang diberikan oleh ketua apabila ketua berhalangan.
- b. Melaksanakan koordinasi terhadap seksi-seksi.

3. Sekretaris

Tugas:

Membantu pimpinan dalam menyelenggarakan administrasi dan pelayanan.

Fungsi:

- a. Menyenggarakan administrasi surat menyurat, kearsipan dan pendataan.
- b. Menyusun rencana dan laporan yang berasal dari seluruh seksi.

- c. Melaksanakan tugas-tugas ketua, wakil ketua bila manasemua berhalangan.

4. Wakil Sekretaris

Tugas:

Membantu tugas-tugas dan fungsi sekretaris dalam penyelenggaraan administrasi dan pelayanan.

Fungsi:

- a. Melaksanakan tugas tertentu yang diberikan oleh sekretaris.
- b. Melaksanakan tugas tertentu yang diberikan oleh ketua dan wakil ketua

5. Bendahara

Tugas:

Menyelenggarakan administrasi keuangan dan menerima, menyimpan serta menyerahkan uang / surat berharga dan barang.

Fungsi:

- a. Menyelenggarakan pembukuan, penyusunan laporan keuangan dan penyimpanan keuangan.
- b. Mengadakan pencatatan swadaya gotong royong masyarakat dalam pembangunan yang dinilai dengan uang.

6. Seksi-Seksi

Tugas:

Membantu ketua, wakil ketua dalam memimpin dan mengendalikan Lembaga Pemberdayaan Masyarakat (LPM) sesuai dengan

bidang masing-masing seksinya ke dalam bentuk kelompok kerja atau kelompok kegiatan.

Fungsi:

- a. Menyusun rencana pembangunan sesuai dengan bidang masing-masing.
- b. Menyelenggarakan kegiatan pembangunan sesuai dengan rencana.
- c. Melakukan koordinasi dengan seksi-seksi lain untuk terwujudnya keserasian dalam melaksanakan pembangunan.
- d. Mengendalikan kelompok-kelompok kerja untuk melaksanakan program-program seksi.
- e. Mengadakan pengawasan terhadap kegiatan-kegiatan masing-masing kelompok kerja.
- f. Mengikuti perkembangan dan mencatat segala kegiatan yang telah dilaksanakan.
- g. Mengadakan evaluasi terhadap kegiatan-kegiatan yang telah dilaksanakan.
- h. Menyusun saran dan pendapat kepada ketua sesuai dengan bidang tugasnya.
- i. Menyelenggarakan tugas-tugas tertentu yang diberikan oleh ketua
(Dokumentasi, 03-03-2014).

**G. Susunan Organisasi Lembaga Pemberdayaan Masyarakat
(LPM) Kelurahan Tampan Kecamatan Payung Sekaki**

Susunan Organisasi Lembaga Pemberdayaan Masyarakat (LPM)

Kelurahan Tampan Kecamatan Payung Sekaki:

Ketua	: Ir. Khairudin Pulungan
Wakil Ketua	: Rahmad Rishadi, S. SH
Sekretaris	: Yohanes, ST MT
Bendahara	: H. Santoso, S. Sos
Seksi Agama	: Drs. Nasruddin Nasution
Anggota	: Nurmin, S. Ag
Seksi Pendidikan, Kebudayaan dan Olahraga	: Sutan Syahril, S. Ag
Anggota	: Zulfikar, SE
Seksi Pembangunan Dan Lingkungan Hidup	: Ir. Syafwan
Anggota	: Muhammad Arif
Seksi Pemberdayaan Ekonomi	
Koperasi dan Usaha Kecil	: H. Wisol Mahyulis
Anggota	: Agus Salim, SP
Seksi Kesejahteraan Sosial	: H. Baharuddin HS
Anggota	: Suryani, SH
Seksi Peranan Perempuan	: Hj. Lina Rahmat
Anggota	: Hj. Nurhayati WS
Seksi Bidang Pemuda dan Olahraga	: Yanizar, S. Pd
Anggota	: Tri Winarto,
S. Pd (Dokumentasi, 03-03-2014)	

H. Program Kerja Lembaga Pemberdayaan Masyarakat (LPM)

Kelurahan Tampan Kecamatan Payung Sekaki

Dalam penyusunan rencana kerja, Lembaga Pemberdayaan Masyarakat (LPM)

Kelurahan Tampan Kecamatan Payung Sekaki memiliki program secara umum dan program secara khusus bagi setiap bidang/seksi. Berdasarkan data yang didapat dari Bapak Ir. Khairudin Pulungan, Program Kerja secara umum yang akan dilaksanakan Lembaga Pemberdayaan Masyarakat (LPM) Kelurahan Tampan Kecamatan Payung Sekaki pada Tahun 2014, yaitu :

1. Kegiatan Pembangunan Fisik, Seperti :
 - a. Pembangunan Gapura Kantor Kelurahan Tampan dengan swadaya masyarakat.
 - b. Seminisasi sepanjang 3.000 Meter diberbagai wilayah kelurahan Tampan.
 - c. Perbaikan jembatan Jl. Mahardika Simpang Pemuda.
 - d. Pembukaan Jl. Mahardika tembus JL. Riau ujung dan akan dilakukan penimbunan serta pengaspalan jalan.
 - e. Perbaikan Box Culvert dan Drainase Gg. Anggrek.
 - f. Bedah rumah sebanyak 12 rumah.
 - g. Pembangunan SMK Terpadu di Gg. Kuku di tanah milik Pemko seluas 2,5 Hektar.
2. Kegiatan Non Fisik, Seperti :
 - a. Kegiatan Senam Pagi Seminggu sekali dengan berpindah lokasinya setiap rukun warga.

- b. Upaya mencari bantuan pembangunan Masjid/Mushalla yang dilakukan Lembaga Pemberdayaan Masyarakat (LPM) ke Pemerintah Kota Pekanbaru dan Pemerintah Provinsi seperti Proposal pembangunan Masjid Baitul Rahman, Masjid Alhamdulillah, Masjid Al - Muttaqin, Mushalla Al - Mutmainnah, Mushalla Nurul Yakin dan lain-lain serta Proposal Posyandu dan Proposal Kelurahan dalam pembangunan Kantor Lurah (Dokumentasi, 04-03-2014).

Disamping itu Lembaga Pemberdayaan Masyarakat (LPM)

Kelurahan Tampan Kecamatan Payung Sekaki juga memiliki program khusus dan setiap seksi-seksinya diantaranya:

1. Seksi Agama

Seksi agama memiliki program, diantaranya:

- a. Mengadakan peringatan hari besar Islam
- b. Mengadakan pelatihan sholat jenazah
- c. Mengelola tempat pemakaman umum
- d. Membentuk forum komunikasi Masjid Musholla.

2. Seksi Pendidikan, Kebudayaan dan Olahraga

Seksi ini memiliki program, diantaranya:

- a. Mengusulkan pembenahan sekolah-sekolah
- b. Mengusulkan dan memberikan santunan kepada anak-anak kurang mampu.
- c. Mengalakkan seni budaya (Kompang Reban dan senilainnya).
- d. Mengadakan pertandingan persahabatan di bidang olahraga.

e. Bersamamembantu menyediakan sarana olahraga.

3. Seksi Pembangunan Dan LingkunganHidup

Seksiinimemilki program, diantaranya:

- a. BersamapihakKelurahanmasyarakatmembangunjalan.
- b. BersamakelurahanmenyediakantempatpembuangansampahdiKelurahanTampanKecamatanPayungSekaki.
- c. Mengadakanpencegahanpencemaranlingkungan, sepertipencemaranlingkungandrainase.

4. SeksiPemberdayaanEkonomiKoperasidan Usaha Kecil

Seksiinimemilki program, diantaranya:

- a. Membantu UKM (Usaha kecilMenengah)
- b. Mendirikankoperasisimpanpinjam
- c. Bekerjasamadengan UEK SP (Usaha EkonomiKelurahanSimpanPinjam).
- d. Melakukanupayapeningkatanproduksipeternakan, seperti ternakikan
- e. Menyelenggarakanpenyuluhandanpelatihankewirausahaan.

5. SeksiKesejahteraanSosial

Seksiinimemilki program, diantaranya:

- a. Menggalakan POSYANDU (PospelayananTerpadu).
- b. Menggalakkan PHBS (PerilakuHidupSehatdanBersih).
- c. MengadakanPasarMurah.

6. SeksiPerananPerempuan

Seksiinimemiliki program, diantaranya:

- a. Membentuk persatuan Ibu-rumah Tangga di lingkungan Kelurahan Tampan Kecamatan Payung Sekaki.
 - b. Mengadakan Penyuluhan tentang keluarga Berencana.
 - c. Mengadakan perlombaan cerdas tangkas anak-anak di lingkungan Kelurahan Tampan Kecamatan Payung Sekaki.
7. Seksi Hubungan Masyarakat (HUMAS)
- Seksi ini memiliki program, diantaranya:
- a. Melakukan pendekatan persuasive
kepada seluruh tokoh masyarakat di lingkungan Kelurahan Tampan Kecamatan Payung Sekaki.
 - b. Melakukan koordinasi structural dan tingkat Kelurahan, Kecamatan, Kota hingga tingkat Provinsi (Dokumentasi, 06-03-2014).