



Hak Cipta Dilindungi Undang-Undang

1. Dilarang mengutip sebagian atau seluruh karya tulis ini tanpa mencantumkan dan menyebutkan sumber:
 - a. Pengutipan hanya untuk kepentingan pendidikan, penelitian, penulisan karya ilmiah, penyusunan laporan, penulisan kritik atau tinjauan suatu masalah.
 - b. Pengutipan tidak merugikan kepentingan yang wajar UIN Suska Riau.
2. Dilarang mengumumkan dan memperbanyak sebagian atau seluruh karya tulis ini dalam bentuk apapun tanpa izin UIN Suska Riau.

**PENGARUH PROFITABILITAS DAN LIKUIDITAS TERHADAP
STRUKTUR MODAL PADA CV.TIRTA DUA SAUDARA
KECAMATAN KERITANG KABUPATEN
INDRAGIRI HILIR PERSPEKTIF
EKONOMI SYARIAH**

SKRIPSI

**Diajukan Untuk Melengkapi Salah Satu Syarat Guna
Memperoleh Gelar Sarjana (S.E)
Fakultas Syariah Dan Hukum**



HENDRIK
NIM: 12020515788

**PROGRAM S1
EKONOMI SYARIAH
FAKULTAS SYARI'AH DAN HUKUM
UNIVERSITAS ISLAM NEGERI SULTAN SYARIF KASIM RIAU
PEKANBARU
2025 M/1447 H**



1. Dilarang mengutip sebagian atau seluruh karya tulis ini tanpa mencantumkan dan menyebutkan sumber:
 - a. Pengutipan hanya untuk kepentingan pendidikan, penelitian, penulisan karya ilmiah, penyusunan laporan, penulisan kritik atau tinjauan suatu masalah.
 - b. Pengutipan tidak merugikan kepentingan yang wajar UIN Suska Riau.
2. Dilarang mengumumkan dan memperbanyak sebagian atau seluruh karya tulis ini dalam bentuk apapun tanpa izin UIN Suska Riau.

PERSETUJUAN PEMBIMBING

Skripsi dengan judul **“PENGARUH PROFITABILITAS DAN LIKUIDITAS TERHADAP STRUKTUR MODAL PADA CV.TIRTA DUA SAUDARA KECAMATAN KERITANG KABUPATEN INDRAGIRI HILIR PERSPEKTIF EKONOMI SYARIAH”**, yang di tulis oleh :

Nama : Hendrik
 NIM : 12020515788
 Program Studi : Ekonomi Syariah

Demikian Surat ini dibuat agar dapat diterima dan disetujui untuk diujikan dalam sidang munaqasyah Fakultas Syariah dan Hukum Universitas Islam Negeri Sultan Syarif Kasim Riau.

Pembimbing I

Darnilawati, S.E., M.Si.
 NIP. 197904202007102006

Pekanbaru, 11 September 2025
 Pembimbing II

Madona Khairunisa, S.E.I., ME.Sy.
 NIP. 198609182023212044



1. Dilarang mengutip sebagian atau seluruh karya tulis ini tanpa mencantumkan dan menyebutkan sumber:
 - a. Pengutipan hanya untuk kepentingan pendidikan, penelitian, penulisan karya ilmiah, penyusunan laporan, penulisan kritik atau tinjauan suatu masalah.
 - b. Pengutipan tidak merugikan kepentingan yang wajar UIN Suska Riau.
2. Dilarang mengumumkan dan memperbanyak sebagian atau seluruh karya tulis ini dalam bentuk apapun tanpa izin UIN Suska Riau.

PENGESAHAN

Skripsi dengan judul : **PENGARUH PROFITABILITAS DAN LIKUIDITAS TERHADAP STRUKTUR MODAL PADA CV.TIRTA DUA SAUDARA KECAMATAN KERITANG KABUPATEN INDRAGIRI HILIR PERSPEKTIF EKONOMI SYARIAH** yang ditulis oleh:

Nama : Hendrik
NIM : 12020515788
Program Studi : Ekonomi Syariah

Telah dimunaqasyahkan pada :

Hari / Tanggal : Senin / 15 Desember 2025
Waktu : 08.00 WIB
Tempat : Ruang Munaqasah LT 2 (Gedung Belajar)

Telah diperbaiki sesuai dengan permintaan Tim Penguji Munaqasyah Fakultas Syariah dan Hukum Universitas Islam Negeri Sultan Syarif Kasim Riau.

Pekanbaru, 22 Desember 2025
TIM PENGUJI MUNAQASYAH

Ketua
Dr. Zulkifli, M.Ag

Sekretaris
Zilal Afwa Ajidin, S.E., M.A.

Penguji I
Dr. Syahpawi, S.Ag., M.Sh.

Penguji II
Nur Hasanah, SE, MM.

Mengetahui,
Dekan Fakultas Syariah dan Hukum



Dr. H. Maghfirah, M.A
NIP. 197410252003121002



Peta Wilayah UIN Suska Riau

1. Dilarang mengutip sebagian atau seluruh karya tulis ini tanpa mencantumkan dan menyebutkan sumber:
 - a. Pengutipan hanya untuk kepentingan pendidikan, penelitian, penulisan karya ilmiah, penyusunan laporan, penulisan kritik atau tinjauan suatu masalah.
 - b. Pengutipan tidak merugikan kepentingan yang wajar UIN Suska Riau.
2. Dilarang mengumumkan dan memperbanyak sebagian atau seluruh karya tulis ini dalam bentuk apapun tanpa izin UIN Suska Riau.

SURAT PERNYATAAN

Saya yang bertandatangan di bawah ini :

Nama : Hendrik

NIM : 12020515788

Tempat/ Tgl. Lahir : Kotabaru, 15 Juli 1999

Fakultas/Pascasarjana : Syariah dan Hukum

Prodi : Ekonomi Syariah

Judul Skripsi : Pengaruh Profitabilitas dan Likuiditas Terhadap Struktur Modal
Pada CV Tirta Dua Saudara Kecamatan Keritang Kabupaten
Indragiri Hilir Perspektif Ekonomi Syariah.

Menyatakan dengan sebenar-benarnya bahwa :

1. Penulisan Disertai Skripsi dengan judul sebagaimana tersebut di atas adalah hasil pemikiran dan penelitian saya sendiri.
 2. Semua kutipan pada karya tulis saya ini sudah disebutkan sumbernya.
 3. Oleh karena itu di Skripsi saya ini, saya nyatakan bebas dari plagiat.
 4. Apa bila dikemudian hari terbukti terdapat plagiat dalam penulisan Skripsi saya tersebut, maka saya bersedia menerima sanksi sesuai peraturan perundang-undangan.
- Demikian Surat Pernyataan ini saya buat dengan penuh kesadaran dan tanpa paksaan dari pihak manapun juga.

Pekanbaru, 24 November 2025
Yang membuat pernyataan



Hendrik
NIM. 12020515788



ABSTRAK

HENDRIK (2025) : PENGARUH PROFITABILITAS DAN LIKUIDITAS TERHADAP STRUKTUR MODAL PADA CV.TIRTA DUA SAUDARA KECAMATAN KERITANG KABUPATEN INDRAGIRI HILIR PERSPEKTIF EKONOMI SYARIAH

Latar belakang penelitian ini didasarkan pada pentingnya keputusan pendanaan bagi keberlangsungan perusahaan, baik yang bersumber dari dana internal maupun eksternal. Profitabilitas dan likuiditas dipandang sebagai faktor penting yang dapat memengaruhi komposisi struktur modal, di mana dalam perspektif ekonomi syariah pengelolaan harta harus dilakukan secara bijaksana, tidak berlebih-lebihan, serta menghindari praktik riba sebagaimana ditegaskan dalam Al-Qur'an surat Al-Isra' ayat 26–27.

Penelitian ini bertujuan untuk menganalisis pengaruh profitabilitas dan likuiditas terhadap struktur modal pada CV. Tirta Dua Saudara Kecamatan Keritang Kabupaten Indragiri Hilir dalam perspektif ekonomi syariah. Penelitian ini menggunakan metode kuantitatif dengan pendekatan asosiatif kausal. Data yang digunakan adalah data sekunder berupa laporan keuangan perusahaan selama periode 2019–2024 dengan jumlah 72 sampel observasi bulanan. Teknik pengumpulan data dilakukan melalui dokumentasi. Metode analisis yang digunakan adalah regresi linier berganda dengan uji asumsi klasik, uji t, uji F, dan koefisien determinasi (R^2).

Hasil penelitian menunjukkan bahwa secara parsial profitabilitas berpengaruh positif dan signifikan terhadap struktur modal dengan nilai signifikansi $0,000 < 0,05$, sedangkan likuiditas tidak berpengaruh signifikan terhadap struktur modal dengan nilai signifikansi $0,105 > 0,05$. Secara simultan, profitabilitas dan likuiditas berpengaruh signifikan terhadap struktur modal dengan nilai signifikansi $0,000 < 0,05$. Nilai koefisien determinasi (R^2) sebesar 0,587 menunjukkan bahwa sebesar 58,7% variasi struktur modal dapat dijelaskan oleh profitabilitas dan likuiditas, sedangkan sisanya dipengaruhi oleh faktor lain di luar model penelitian.

Dalam perspektif ekonomi syariah, hasil penelitian ini menunjukkan bahwa struktur modal perusahaan cenderung mengarah pada pola pendanaan yang lebih sehat dan berhati-hati, sejalan dengan prinsip Islam yang menekankan keadilan, efisiensi, dan penghindaran praktik riba dalam aktivitas ekonomi.

Kata Kunci: Profitabilitas, Likuiditas, Struktur Modal, Ekonomi Syariah, CV. Tirta Dua Saudara

KATA PENGANTAR

بِسْمِ اللَّهِ الرَّحْمَنِ الرَّحِيمِ

Assalamu'alaikum Warohmatullahi Wabarakatuh

Alhamdulillahirabbil'alamin, segala puji bagi Allah SWT, Tuhan semesta alam yang telah memberikan limpahan rahmat, karunia dan kasih sayang serta ridho-Nya kepada penulis. Shalawat serta salam penulis sampaikan kepada Rasulullah, Nabi yang mulia, Nabi besar Muhammad SAW sehingga penulis dapat menyelesaikan skripsi dengan judul **“PENGARUH PROFITABILITAS DAN LIKUIDITAS TERHADAP STRUKTUR MODAL PADA CV.TIRTA DUA SAUDARA KECAMATAN KERITANG KABUPATEN INDRAGIRI HILIR PERSPEKTIF EKONOMI SYARIAH”**.

Skripsi ini diajukan guna melengkapi syarat dalam mencapai gelar Sarjana Ekonomi (SE) dalam Bidang Ilmu Ekonomi Syariah di Universitas Islam Negeri Sultan Syarif Kasim Riau. Peneliti menyadari bahwa penulisan skripsi ini sangat sulit diwujudkan tanpa adanya bantuan dari berbagai pihak. Maka pada kesempatan ini peneliti ingin mengucapkan banyak terima kasih kepada semua pihak yang telah memberikan kontribusinya baik secara material maupun spiritual khususnya kepada;

1. Orang tua tercinta Ayahanda Bulyanis dan Ibunda Masniah yang telah mendidik dan senantiasa memberi motivasi, doa, cinta dan kasih sayang serta memberikan dukungan secara moril dan materil sehingga penulis dapat menyelesaikan semua proses perkuliahan dengan lancar. Hanya doa yang bisa ananda sampaikan, semoga Allah SWT selalu memberikan



Hak Cipta Dilindungi Undang-Undang

1. Dilarang mengutip sebagian atau seluruh karya tulis ini tanpa mencantumkan dan menyebutkan sumber:
 - a. Pengutipan hanya untuk kepentingan pendidikan, penelitian, penulisan karya ilmiah, penyusunan laporan, penulisan kritik atau tinjauan suatu masalah.
 - b. Pengutipan tidak merugikan kepentingan yang wajar UIN Suska Riau.
2. Dilarang mengumumkan dan memperbanyak sebagian atau seluruh karya tulis ini dalam bentuk apapun tanpa izin UIN Suska Riau.

kesehatan dan umur panjang yang berkah serta menjadikan tetesan keringat dan air mata dalam membiayai pendidikan ananda menjadi pahala yang terus mengalir hingga surga Allah SWT.

2. Ibu Prof. Dr. Leny Nofianti, MS., SE., M.Si., Ak. selaku Rektor Universitas Islam Negeri Sultan Syarif Kasim Riau yang telah memberi kesempatan kepada saya untuk menuntut ilmu di Fakultas Syariah dan Hukum Universitas Islam Negeri Sultan Syarif Kasim Riau.
3. Bapak Dr. H. Maghfiroh, MA, selaku Dekan Fakultas Syariah dan Hukum Universitas Islam Negeri Sultan Syarif Kasim Riau beserta jajarannya.
4. Bapak Syamsurizal, SE., M.Sc. Ak., CA selaku ketua jurusan Ekonomi Syariah dan Bapak Zilal Afwa Ajidin, SE., selaku sekretaris jurusan Ekonomi Syariah UIN Suska Riau.
5. Ibu Darnilawati, SE., M.Si. selaku dosen pembimbing I dan Ibu Madona Khairunnisa, S.E.I., ME.Sy selaku dosen pembimbing II yang telah banyak membantu penulis dalam perbaikan-perbaikan skripsi, arahan dan masukan yang bermanfaat sehingga penulis mampu menyelesaikan skripsi ini.
6. Ibu Dr. Zuraidah, M.Ag selaku Penasehat Akademik yang telah memberikan motivasi kepada penulis selama perkuliahan.
7. Segenap dosen Fakultas Syariah dan Hukum Universitas Islam Negeri Sultan Syarif Kasim Riau yang telah memberikan ilmu kepada penulis selama duduk di bangku perkuliahan. Segenap karyawan dan tata usaha



Hak Cipta Diindungi Undang-Undang

© Hak cipta milik UIN Suska Riau

State Islamic University of Sultan Syarif Kasim Riau

1. Dilarang mengutip sebagian atau seluruh karya tulis ini tanpa mencantumkan dan menyebutkan sumber:
 - a. Pengutipan hanya untuk kepentingan pendidikan, penelitian, penulisan karya ilmiah, penyusunan laporan, penulisan kritik atau tinjauan suatu masalah.
 - b. Pengutipan tidak merugikan kepentingan yang wajar UIN Suska Riau.
2. Dilarang mengumumkan dan memperbanyak sebagian atau seluruh karya tulis ini dalam bentuk apapun tanpa izin UIN Suska Riau.

Universitas Islam Negeri Sultan Syarif Kasim Riau yang telah sabar dan ikhlas membantu penulis dalam segala hal urusan di kampus.

8. Pimpinan perpustakaan Universitas Islam Negeri Sultan Syarif Kasim Riau yang telah menyediakan menyediakan referensi seperti jurnal, buku dan skripsi guna untuk menyempurnakan skripsi ini
9. Kepada CV. Tirta Dua Saudara yang telah membantu dan memberikan izin untuk kebutuhan penelitian ini.
10. Penulis mengucapkan terima kasih kepada bang Zura'i, S.Sos, atas segala nasihat dan dukungan, baik secara moril maupun materiil, yang telah membantu kelancaran proses pendidikan dan penyusunan karya tulis ini. Semoga Allah SWT membalas segala kebaikan dengan limpahan rahmat, kesehatan, dan keberkahan.
11. Sahabat seperjuangan, Aldi Zulfani, S.Ag, Rifqi Hafizul Azkiya, Tholaatuzzakiyyah, S.Pd, Prasetio Agri Maicandri, S.E. Terima kasih sudah menemani setiap langkah penulis selama ini, terima kasih juga segala motivasi dan bantuan yang diberikan sangat bermakna bagi penulis dalam menyelesaikan tanggung jawab ini.
12. Kepada semua pihak yang tak disebutkan, yang telah memberikan saran dan masukannya kepada penulis sehingga penulisan skripsi ini dapat terselesaikan.
13. Dan untuk diri sendiri, terima kasih sudah berjuang dan bertahan dengan segala macam masalah dan rintangan yang di terima, terima kasih sudah

**Hak Cipta Dilindungi Undang-Undang**

1. Dilarang mengutip sebagian atau seluruh karya tulis ini tanpa mencantumkan dan menyebutkan sumber:
 - a. Pengutipan hanya untuk kepentingan pendidikan, penelitian, penulisan karya ilmiah, penyusunan laporan, penulisan kritik atau tinjauan suatu masalah.
 - b. Pengutipan tidak merugikan kepentingan yang wajar UIN Suska Riau.
2. Dilarang mengumumkan dan memperbanyak sebagian atau seluruh karya tulis ini dalam bentuk apapun tanpa izin UIN Suska Riau.

mampu melewati dan bersabar dalam melawan berisik di kepala dan terima kasih tidak menyerah dan tetap melanjutkan hidup.

Semoga Allah SWT dengan Ridho-Nya membalas segala kebaikan dengan pahala yang berlipat ganda untuk mereka, Akhirnya, penulis berharap semoga karya yang sederhana ini dapat memberikan manfaat, dan kepada Allah kita SWT kita menyerahkan segala urusan, Aamiin yaa Rabbal'Alamin

Wassalamu'alaikum Warohmatullahi Wabarakatuh

Pekanbaru, 11 September 2025
Penulis

Hendrik
NIM. 12020515788



Hak Cipta Dilindungi Undang-Undang

1. Dilarang mengutip sebagian atau seluruh karya tulis ini tanpa mencantumkan dan menyebutkan sumber:
 - a. Pengutipan hanya untuk kepentingan pendidikan, penelitian, penulisan karya ilmiah, penyusunan laporan, penulisan kritik atau tinjauan suatu masalah.
 - b. Pengutipan tidak merugikan kepentingan yang wajar UIN Suska Riau.
2. Dilarang mengumumkan dan memperbanyak sebagian atau seluruh karya tulis ini dalam bentuk apapun tanpa izin UIN Suska Riau.

DAFTAR ISI

KATA PENGANTAR.....	ii
DAFTAR ISI.....	vii
DAFTAR TABEL	ix
DAFTAR GAMBAR.....	x
BAB I PENDAHULUAN.....	1
A. Latar Belakang	1
B. Rumusan Masalah.....	9
C. Tujuan Penelitian.....	9
D. Manfaat Penelitian.....	10
E. Sistematika Penulisan	10
BAB II KERANGKA TEORETIS	12
A. Kerangka Teoretis.....	12
B. Penelitian Terdahulu	28
C. Kerangka Penelitian	31
D. Hipotesis Penelitian.....	33
BAB III METODE PENELITIAN	35
A. Jenis Penelitian	35
B. Lokasi Penelitian	35
C. Populasi dan Sampel.....	36
D. Sumber Data	37
E. Definisi Operasional dan Pengukuran Variabel Penelitian	38
F. Metode Analisis Data	42
G. Pengujian Hipotesis	48
H. Profil Cv.Tirta Dua Saudara.....	50
BAB IV HASIL PENELITIAN DAN PEMBAHASAN.....	56
A. Hasil Penelitian	56
B. Hasil Analisis Data.....	60
C. Pembahasan	84
BAB V KESIMPULAN DAN SARAN.....	79



Hak Cipta Dilindungi Undang-Undang

1. Dilarang mengutip sebagian atau seluruh karya tulis ini tanpa mencantumkan dan menyebutkan sumber:
 - a. Pengutipan hanya untuk kepentingan pendidikan, penelitian, penulisan karya ilmiah, penyusunan laporan, penulisan kritik atau tinjauan suatu masalah.
 - b. Pengutipan tidak merugikan kepentingan yang wajar UIN Suska Riau.
2. Dilarang mengumumkan dan memperbanyak sebagian atau seluruh karya tulis ini dalam bentuk apapun tanpa izin UIN Suska Riau.

A. Kesimpulan.....	79
B. Saran.....	80
DAFTAR PUSTAKA.....	83





Hak Cipta Dilindungi Undang-Undang

1. Dilarang mengutip sebagian atau seluruh karya tulis ini tanpa mencantumkan dan menyebutkan sumber:

- a. Pengutipan hanya untuk kepentingan pendidikan, penelitian, penulisan karya ilmiah, penyusunan laporan, penulisan kritik atau tinjauan suatu masalah.
- b. Pengutipan tidak merugikan kepentingan yang wajar UIN Suska Riau.

2. Dilarang mengumumkan dan memperbanyak sebagian atau seluruh karya tulis ini dalam bentuk apapun tanpa izin UIN Suska Riau.

© Hak cipta milik UIN Suska Riau
Universitas Islam Sultan Syarif Kasim Riau

DAFTAR TABEL

Tabel 1. 1	Laporan Laba Rugi CV.TIRTA DUA BERSAUDARA 31 Desember 2024.....	7
Tabel 2. 1	Penelitian Terdahulu	29
Tabel 3. 1	Ringkasan Definisi Operasional Variabel.....	41
Tabel 4. 1	Perkembangan Profitabilitas (ROA) CV. Tirta Dua.....	56
Tabel 4. 2	Perkembangan Likuiditas (CR) CV. Tirta Dua Saudara Kecamatan Keritang Kabupaten Indragiri Hilir.....	57
Tabel 4. 3	Perkembangan Struktur Modal (DER) CV. Tirta Dua Saudara Kecamatan Keritang Kabupaten Indragiri Hilir Periode Tahun 2019 – 2024 (dalam Persen)	58
Tabel 4. 4	Hasil Deskriptif Data	61
Tabel 4. 5	Hasil Uji Normalitas	63
Tabel 4. 6	Hasil Uji Multikolinieritas	64
Tabel 4. 7	Hasil Uji Heteroskedastisitas (Uji Glejser).....	65
Tabel 4. 8	Hasil Uji Autokorelasi (Metode Durbin-Watson)	67
Tabel 4. 9	Hasil Uji Analisis Regresi Linier Berganda	68
Tabel 4. 10	Hasil Uji Hipotesis Secara Parsial (Uji t)	69
Tabel 4. 11	Hasil Uji Hipotesis Secara Simultan (Uji F).....	71
Tabel 4. 12	Hasil Uji Koefisien determinasi (R ²)	72

UIN SUSKA RIAU



Hak Cipta Dilindungi Undang-Undang

1. Dilarang mengutip sebagian atau seluruh karya tulis ini tanpa mencantumkan dan menyebutkan sumber:
 - a. Pengutipan hanya untuk kepentingan pendidikan, penelitian, penulisan karya ilmiah, penyusunan laporan, penulisan kritik atau tinjauan suatu masalah.
 - b. Pengutipan tidak merugikan kepentingan yang wajar UIN Suska Riau.
2. Dilarang mengumumkan dan memperbanyak sebagian atau seluruh karya tulis ini dalam bentuk apapun tanpa izin UIN Suska Riau.

DAFTAR GAMBAR

Gambar 2. 1	Kerangka Penelitian.....	32
Gambar 4. 1	Perkembangan Struktur Modal (DER) CV. Tirta Dua Saudara Kecamatan Keritang Kabupaten Indragiri Hilir Periode Tahun 2019 – 2024	59





BAB I PENDAHULUAN

A. Latar Belakang

Persaingan dalam dunia bisnis yang semakin keras membuat suatu perusahaan berusaha meningkatkan nilai perusahaan. Salah satu cara yang dapat dilakukan untuk meningkatkan nilai perusahaan yaitu dengan peningkatan kemakmuran kepemilikan atau para pemegang saham. Keberadaan para pemegang saham dan manajemennya sangatlah penting untuk menentukan besarnya keuntungan yang nantinya akan diperoleh. Tingkat pertumbuhan penjualan di waktu yang akan datang merupakan ukuran sejauh mana laba per saham bisa diperoleh dari pembiayaan permanen dari hutang jangka panjang, saham preferen, dan modal pemegang saham. Perusahaan dengan tingkat pertumbuhan yang tinggi cenderung menggunakan sumber dari luar sehingga semakin tinggi struktur modalnya.¹

Struktur modal adalah perbandingan antara jumlah hutang jangka panjang dengan modal sendiri. Debt Ratio (DR) adalah rasio hutang yang digunakan untuk mengukur perbandingan antara total hutang dengan total aktiva, semakin tinggi aktiva yang dibiayai oleh hutang maka semakin tinggi resiko perusahaan. untuk operasinya maka beban bunganya tersebut yang dapat mengurangi nilai hutang dengan equitas, perusahaan yang lebih banyak menggunakan hutang dalam return on asset.²

¹ Ardila Laia, Dkk ” Pengaruh Profitabilitas dan Pertumbuhan Penjualan Terhadap Struktur Modal Pada Cv. Yakin Baru Sibolga” Jurnal Jebaku Vol 2 No. 3 (Desember 2022) – E-Issn : 2827-8372 P-Issn : 2827-8364, h, 134

² Retno Wulansari, Beni Suhendra Winarso, “Pengaruh Likuiditas dan Struktur Modal terhadap Profitabilitas pada Perusahaan Food and Beverage” Ekonomi dan Bisnis, Universitas Ahmad Dahlan, Yang Terdaftar Di Bei Periode 2014-2018 h.34-35



Hak Cipta Dilindungi Undang-Undang

1. Dilarang mengutip sebagian atau seluruh karya tulis ini tanpa mencantumkan dan menyebutkan sumber:
 - a. Pengutipan hanya untuk kepentingan pendidikan, penelitian, penulisan karya ilmiah, penyusunan laporan, penulisan kritik atau tinjauan suatu masalah.
 - b. Pengutipan tidak merugikan kepentingan yang wajar UIN Suska Riau.
2. Dilarang mengumumkan dan memperbanyak sebagian atau seluruh karya tulis ini dalam bentuk apapun tanpa izin UIN Suska Riau.

Profitabilitas merupakan faktor pertama yang mempengaruhi nilai perusahaan. Menurut Brigham dan Houston, profitabilitas merupakan hasil akhir dari sejumlah kebijakan dan keputusan yang dilakukan oleh. Profitabilitas adalah rasio dari efektifitas manajemen berdasarkan hasil pengembalian yang di hasilkan dari penjualan dan investasi. Rasio profitabilitas adalah kemampuan perusahaan memperoleh laba dalam hubungan dengan penjualan, total aktiva maupun modal sendiri. Rasio profitabilitas terdiri atas profit margin, basic earning power, retur non asseets (ROA), return on equity (ROE), Return on net worth.³ Profitabilitas dipengaruhi oleh beberapa faktor, antara lain efisiensi biaya operasional, tingkat penjualan, struktur modal, serta kemampuan manajemen dalam mengelola sumber daya perusahaan. Profitabilitas berpengaruh positif terhadap nilai perusahaan karena prospek perusahaan yang baik akan menarik minat investor untuk berinvestasi, sehingga permintaan saham perusahaan meningkat.

Likuiditas merupakan kemampuan perusahaan untuk melunasi kewajiban finansialnya dalam jangka pendek dengan dana yang tersedia, seperti membayar gaji, biaya operasional, serta utang jangka pendek dan kewajiban lain yang memerlukan pembayaran segera. Posisi dana lancar harus selalu lebih besar daripada utang lancar agar perusahaan dikatakan likuid, yang menandakan kondisi perusahaan yang sehat menurut Cahyani dan Wirawati. Likuiditas suatu perusahaan dapat dilihat dari nilai current ratio (CR) dan quick ratio (QR). Nilai current ratio dan quick ratio yang semakin tinggi menunjukkan perusahaan memiliki tingkat likuiditas yang baik sehingga dapat meningkatkan nilai

³ Jatmika Yullandari, "Pengaruh Struktur Modal, Profitabilitas, dan Likuiditas Terdaftar di Bursa Efek Indonesia" Fakultas Ekonomi dan Bisnis Universitas Jambi 2024 h.54



Hak Cipta Diindungi Undang-Undang

1. Dilarang mengutip sebagian atau seluruh karya tulis ini tanpa mencantumkan dan menyebutkan sumber:
 - a. Pengutipan hanya untuk kepentingan pendidikan, penelitian, penulisan karya ilmiah, penyusunan laporan, penulisan kritik atau tinjauan suatu masalah.
 - b. Pengutipan tidak merugikan kepentingan yang wajar UIN Suska Riau.
2. Dilarang mengumumkan dan memperbanyak sebagian atau seluruh karya tulis ini dalam bentuk apapun tanpa izin UIN Suska Riau.

perusahaan di mata investor serta memberikan persepsi positif terhadap kondisi perusahaan. Sedangkan Sukamulja menyatakan bahwa likuiditas menunjukkan seberapa cepat perusahaan dapat mengubah aset yang dimiliki menjadi kas. Likuiditas perusahaan dipengaruhi oleh beberapa faktor, antara lain pengelolaan aset lancar, tingkat perputaran piutang dan persediaan, struktur utang jangka pendek, serta kebijakan manajemen dalam mengatur arus kas perusahaan.

Melihat kebutuhan akan air bersih terutama air minum yang besar di masyarakat, khususnya masyarakat Indragiri Hilir di Provinsi Riau maka tercetus ide mendirikan pabrik Air Minum Dalam Kemasan yang praktis dan dapat langsung dikonsumsi untuk mencukupi sebagian kecil kebutuhan itu. Kondisi pasar di Indragiri Hilir saat ini untuk pasar air minum belum begitu banyak pesaing. Berdasarkan kebutuhan tersebut dan untuk mengisi persaingan terhadap Air Minum Dalam Kemasan maka didirikan CV. Tirta Dua Saudara. CV. Tirta Dua Saudara berlokasi di Parit 4 Dusun Sepakat Desa Kotabaru Seberida Kecamatan Keritang Kabupaten Indragiri Hilir, Pabrik berdiri sejak April 2016 dibawah kepemilikan Bapak Sumani. CV. Tirta Dua Saudara memproduksi Air Minum Dalam Kemasan dalam bentuk Cup 220 ml, CV. Tirta Dua Saudara berkomitmen untuk menambah ruang lingkup produksi CV. Tirta Dua Saudara untuk memproduksi kemasan lainnya di tahun mendatang.

Maka dari itu CV. Tirta Dua Saudara di Kecamatan Keritang, Kabupaten Inhil, merupakan salah satu perusahaan yang perlu mengevaluasi pengaruh profitabilitas dan likuiditas terhadap struktur modalnya. Dengan mempertimbangkan prinsip-prinsip syariah, analisis ini akan memberikan



Hak Cipta Dilindungi Undang-Undang

1. Dilarang mengutip sebagian atau seluruh karya tulis ini tanpa mencantumkan dan menyebutkan sumber:
 - a. Pengutipan hanya untuk kepentingan pendidikan, penelitian, penulisan karya ilmiah, penyusunan laporan, penulisan kritik atau tinjauan suatu masalah.
 - b. Pengutipan tidak merugikan kepentingan yang wajar UIN Suska Riau.
2. Dilarang mengumumkan dan memperbanyak sebagian atau seluruh karya tulis ini dalam bentuk apapun tanpa izin UIN Suska Riau.

wawasan tentang bagaimana perusahaan dapat mengelola sumber daya keuangan mereka dengan lebih efektif, sekaligus menjaga kepatuhan terhadap nilai-nilai Islam. Melalui penelitian ini, diharapkan dapat ditemukan hubungan signifikan antara profitabilitas dan likuiditas terhadap struktur modal di CV. Tirta Dua Saudara. Penelitian ini juga berupaya memberikan rekomendasi yang berguna bagi perusahaan dalam merencanakan kebijakan keuangan yang sesuai dengan prinsip ekonomi syariah. Hal ini didukung dengan Firman Allah dalam surat Al-Baqarah ayat 282, yang berbunyi:

يَا أَيُّهَا الَّذِينَ آمَنُوا إِذَا تَدَايَنْتُمْ بِدَيْنٍ إِلَىٰ أَجَلٍ مُّسَمًّى فَاكْتُبُوهُ وَلْيَكْتُبَ بَيْنَكُمْ كَاتِبٌ بِالْعَدْلِ وَلَا يَأْبَ كَاتِبٌ أَنْ يَكْتُبَ كَمَا عَلَّمَهُ اللَّهُ فَلْيَكْتُبْ وَلْيُمْلِلِ الَّذِي عَلَيْهِ الْحَقُّ وَلْيَتَّقِ اللَّهَ رَبَّهُ وَلَا يَبْخَسْ مِنْهُ شَيْئًا فَإِنْ كَانَ الَّذِي عَلَيْهِ الْحَقُّ سَفِيهًا أَوْ ضَعِيفًا أَوْ لَا يَسْتَطِيعُ أَنْ يُمِلَّ هُوَ فَلْيُمْلِلْ وَلِيُّهُ بِالْعَدْلِ وَاسْتَشْهِدُوا شَهِيدَيْنِ مِنْ رِجَالِكُمْ فَإِنْ لَمْ يَكُونَا رَجُلَيْنِ فَرَجُلٌ وَامْرَأَتَانِ مِمَّنْ تَرْضَوْنَ مِنَ الشُّهَدَاءِ أَنْ تَضِلَّ إِحْدَاهُمَا فَتُذَكَّرَ إِحْدَاهُمَا الْأُخْرَىٰ وَلَا يَأْبَ الشُّهَدَاءُ إِذَا مَا دُعُوا وَلَا تَسْمَؤْا أَنْ تَكْتُبُوهُ صَغِيرًا أَوْ كَبِيرًا إِلَىٰ أَجَلِهِ ذَلِكُمْ أَقْسَطُ عِنْدَ اللَّهِ وَأَقْوَمُ لِلشَّهَادَةِ وَأَدْنَىٰ أَلَّا تَرْتَابُوا إِلَّا أَنْ تَكُونَ تِجَارَةً حَاضِرَةً تُدِيرُونَهَا بَيْنَكُمْ فَلَيْسَ عَلَيْكُمْ جُنَاحٌ أَلَّا تَكْتُبُوهَا وَأَشْهِدُوا إِذَا تَبَايَعْتُمْ وَلَا يُضَارَّ كَاتِبٌ وَلَا شَهِيدٌ وَإِنْ تَفْعَلُوا فَإِنَّهُ فُسُوقٌ بِكُمْ وَاتَّقُوا اللَّهَ وَيُعَلِّمُكُمُ اللَّهُ وَاللَّهُ بِكُلِّ شَيْءٍ عَلِيمٌ ٢٨٢

Artinya: “Hai orang-orang yang beriman, apabila kamu bermu'amalah tidak secara tunai untuk waktu yang ditentukan, hendaklah kamu menuliskannya. dan hendaklah seorang penulis di antara kamu menuliskannya dengan benar. dan janganlah penulis enggan menuliskannya sebagaimana Allah mengajarkannya, meka hendaklah ia menulis, dan hendaklah orang yang berhutang itu mengimlakkan (apa yang akan ditulis itu), dan hendaklah ia bertakwa kepada Allah



Hak Cipta Diindungi Undang-Undang

1. Dilarang mengutip sebagian atau seluruh karya tulis ini tanpa mencantumkan dan menyebutkan sumber:
 - a. Pengutipan hanya untuk kepentingan pendidikan, penelitian, penulisan karya ilmiah, penyusunan laporan, penulisan kritik atau tinjauan suatu masalah.
 - b. Pengutipan tidak merugikan kepentingan yang wajar UIN Suska Riau.
2. Dilarang mengumumkan dan memperbanyak sebagian atau seluruh karya tulis ini dalam bentuk apapun tanpa izin UIN Suska Riau.

Tuhamnya, dan janganlah ia mengurangi sedikitpun daripada hutangnya. jika yang berhutang itu orang yang lemah akalnya atau lemah (keadaannya) atau Dia sendiri tidak mampu mengimlakkan, Maka hendaklah walinya mengimlakkan dengan jujur. dan persaksikanlah dengan dua orang saksi dari orang-orang lelaki (di antaramu). jika tak ada dua oang lelaki, Maka (boleh) seorang lelaki dan dua orang perempuan dari saksi-saksi yang kamu ridhai, supaya jika seorang lupa Maka yang seorang mengingatkannya. janganlah saksi-saksi itu enggan (memberi keterangan) apabila mereka dipanggil; dan janganlah kamu jemu menulis hutang itu, baik kecil maupun besar sampai batas waktu membayarnya. yang demikian itu, lebih adil di sisi Allah dan lebih menguatkan persaksian dan lebih dekat kepada tidak (menimbulkan) keraguanmu. (Tulislah mu'amalahmu itu), kecuali jika mu'amalah itu perdagangan tunai yang kamu jalankan di antara kamu, Maka tidak ada dosa bagi kamu, (jika) kamu tidak menulisnya. dan persaksikanlah apabila kamu berjual beli; dan janganlah penulis dan saksi saling sulit menyulitkan. jika kamu lakukan (yang demikian), Maka Sesungguhnya hal itu adalah suatu kefasikan pada dirimu. dan bertakwalah kepada Allah; Allah mengajarmu; dan Allah Maha mengetahui segala sesuatu”⁴.

Q.S. Al-Baqarah ayat 282 merupakan ayat terpanjang dalam Al-Qur'an dan sering disebut sebagai "ayat utang-piutang" (Ayat al-Dayn). Ayat ini menekankan pentingnya mencatat transaksi utang dengan jelas, adil, dan disaksikan, khususnya apabila transaksi tersebut memiliki jangka waktu tertentu. Dalam konteks skripsi ini, ayat tersebut sangat relevan karena berkaitan langsung dengan prinsip dasar pengelolaan struktur modal dalam ekonomi syariah, terutama terkait komponen utang dalam neraca keuangan. Ketika sebuah perusahaan seperti CV. Tirta Dua Saudara memutuskan untuk menambah modal melalui utang, maka menurut prinsip Islam sebagaimana disebutkan dalam ayat ini, transaksi tersebut harus dilakukan secara transparan, terdokumentasi dengan baik, serta memenuhi unsur keadilan dan amanah. Hal ini menunjukkan bahwa Islam tidak melarang penggunaan utang, selama dilakukan dengan cara yang syar'i dan penuh tanggung

⁴ Kementrian agama RI, Al-qur'an dan terjemah., h 5.



Hak Cipta Dilindungi Undang-Undang

1. Dilarang mengutip sebagian atau seluruh karya tulis ini tanpa mencantumkan dan menyebutkan sumber:
 - a. Pengutipan hanya untuk kepentingan pendidikan, penelitian, penulisan karya ilmiah, penyusunan laporan, penulisan kritik atau tinjauan suatu masalah.
 - b. Pengutipan tidak merugikan kepentingan yang wajar UIN Suska Riau.
2. Dilarang mengumumkan dan memperbanyak sebagian atau seluruh karya tulis ini dalam bentuk apapun tanpa izin UIN Suska Riau.

jawab. Selain itu, ayat ini juga mengandung nilai penting dalam pengelolaan likuiditas, karena disebutkan adanya "ajal musamma" atau waktu jatuh tempo, yang menuntut perencanaan pembayaran secara disiplin. Dengan demikian, ayat ini menjadi dasar normatif yang mendukung pengelolaan struktur modal yang sehat, yakni dengan menghindari ketergantungan pada utang berbunga (riba) dan mengedepankan kejelasan serta tanggung jawab dalam setiap transaksi keuangan. Implementasi dari ayat ini dapat tercermin melalui penguatan profitabilitas dan likuiditas perusahaan, sehingga perusahaan tidak hanya bertumbuh secara ekonomi, tetapi juga tetap berlandaskan nilai-nilai syariah yang menjunjung keadilan dan kejujuran dalam bermuamalah.

Kelangsungan hidup dari suatu perusahaan dikatakan dapat berjalan dengan baik apabila manajer keuangan secara tepat dan teliti mengambil keputusan dari sumber pendanaan, baik yang berasal dari dalam perusahaan (internal) maupun dari luar perusahaan (eksternal). Bagi dunia usaha, masalah pendanaan adalah masalah yang sangat penting karena berhubungan dengan berbagai pihak diantaranya terdapat pemegang saham, kreditur dan manajemen perusahaan, Pertumbuhan dan perkembangan bisnis perusahaan memerlukan pendanaan atau sumber modal agar bisa mendanai aktivitas operasional perusahaan. Besar kecilnya modal yang dibutuhkan setiap perusahaan akan berbeda sesuai dengan besar kecilnya perusahaan tersebut.⁵

Hal ini menyatakan Firman Allah swt dengan surat al-Isra' ayat 26-27 yang Berbunyi:

⁵ Winda Rahayu, 2021, Skripsi: "Pengaruh Profitabilitas Dan Likuiditas Terhadap Struktur Modal: Studi Pada Perusahaan Makanan & Minuman Yang Terdaftar Dibursaefek Indonesi", (Medan 2021) h.1



Hak Cipta Dilindungi Undang-Undang

1. Dilarang mengutip sebagian atau seluruh karya tulis ini tanpa mencantumkan dan menyebutkan sumber:
 - a. Pengutipan hanya untuk kepentingan pendidikan, penelitian, penulisan karya ilmiah, penyusunan laporan, penulisan kritik atau tinjauan suatu masalah.
 - b. Pengutipan tidak merugikan kepentingan yang wajar UIN Suska Riau.
2. Dilarang mengumumkan dan memperbanyak sebagian atau seluruh karya tulis ini dalam bentuk apapun tanpa izin UIN Suska Riau.

وَاتِ ذَا الْقُرْبَىٰ حَقَّهُ وَالْمِسْكِينَ وَابْنَ السَّبِيلِ وَلَا تُبَذِّرْ تَبْذِيرًا ۚ ۞
 إِنَّ الْمُبَذِّرِينَ كَانُوا إِخْوَانَ الشَّيَاطِينِ ۖ وَكَانَ الشَّيْطَانُ لِرَبِّهِ كَفُورًا ۚ ۞

Artinya: “Berikanlah kepada kerabat dekat haknya, (juga kepada) orang miskin, dan orang yang dalam perjalanan. Janganlah kamu menghambur- hamburkan (hartamu) secara boros(26). Sesungguhnya para pemboros itu adalah saudara-saudara setan dan setan itu sangat ingkar kepada Tuhannya (27).⁶

Ayat ini mengandung pesan moral dan prinsip dasar pengelolaan harta yang sangat penting dalam ekonomi Islam, yaitu bahwa harta harus digunakan secara bijaksana, proporsional, dan tidak berlebihan. Dalam konteks keuangan perusahaan, ayat ini menegaskan bahwa setiap bentuk pengeluaran baik operasional maupun investasi modal hendaknya dilakukan dengan pertimbangan maslahat dan efisiensi, bukan sekadar mengikuti ambisi atau pola konsumsi yang berlebihan.

Tabel 1. 1 Laporan Laba Rugi CV.TIRTA DUA BERSAUDARA 31 Desember 2024

Keterangan	2024 (Rp)
Penjualan Bersih	2 000 000 000
Harga Pokok Penjualan (HPP)	1 200 000 000
Laba Kotor	800 000 000
Beban Penjualan	120 000 000
Beban Administrasi & Umum	260 000 000
Beban Penyusutan Aset Produksi	20 000 000
Total Beban Operasional	400 000 000
Laba Usaha	400 000 000
Pendapatan Bunga	5 000 000
Beban Bunga/Imbal Jasa Pembiayaan	35 000 000)
Laba Sebelum Pajak	370 000 000
Beban Pajak Penghasilan (≈ 19 %)	70 000 000
LABA BERSIH TAHUN BERJALAN	300 000 000

Sumber: CV.Tirta Dua Saudara

⁶ Kementerian Agama RI, Op.Cit . h.111.



Hak Cipta Dilindungi Undang-Undang

1. Dilarang mengutip sebagian atau seluruh karya tulis ini tanpa mencantumkan dan menyebutkan sumber:
 - a. Pengutipan hanya untuk kepentingan pendidikan, penelitian, penulisan karya ilmiah, penyusunan laporan, penulisan kritik atau tinjauan suatu masalah.
 - b. Pengutipan tidak merugikan kepentingan yang wajar UIN Suska Riau.
2. Dilarang mengumumkan dan memperbanyak sebagian atau seluruh karya tulis ini dalam bentuk apapun tanpa izin UIN Suska Riau.

Tabel 1 .1 menyajikan laporan laba rugi CV. Tirta Dua Saudara untuk tahun 2024 yang menggambarkan kondisi keuangan perusahaan dalam satu periode akuntansi. Informasi dalam tabel tersebut menunjukkan besarnya pendapatan, beban, serta laba bersih yang diperoleh perusahaan selama tahun berjalan.

Berdasarkan data laporan laba rugi tahun 2024, terlihat bahwa perusahaan memperoleh laba bersih, namun kondisi tersebut belum dapat menggambarkan kestabilan kinerja keuangan perusahaan dalam jangka panjang. Laba yang diperoleh dalam satu periode belum tentu mencerminkan kemampuan perusahaan dalam mengelola struktur pendanaan secara optimal.

Kondisi ini menimbulkan pertanyaan mengenai bagaimana profitabilitas perusahaan serta kemampuan likuiditasnya berpengaruh terhadap struktur modal yang digunakan. Oleh karena itu, diperlukan penelitian lebih lanjut dengan menggunakan data laporan keuangan beberapa tahun untuk menganalisis pengaruh profitabilitas dan likuiditas terhadap struktur modal CV. Tirta Dua Saudara.

Maka berdasarkan uraian dan kondisi penulis tertarik untuk melakukan penelitian dengan judul **“PENGARUH PROFITABILITAS DAN LIKUIDITAS TERHADAP STRUKTUR MODAL PADA CV.TIRTA DUA SAUDARA KECAMATAN KERITANG KABUPATEN INHIL PERSPEKTIP EKONOMI SYARIAH”**.



Hak Cipta Dilindungi Undang-Undang

1. Dilarang mengutip sebagian atau seluruh karya tulis ini tanpa mencantumkan dan menyebutkan sumber:
 - a. Pengutipan hanya untuk kepentingan pendidikan, penelitian, penulisan karya ilmiah, penyusunan laporan, penulisan kritik atau tinjauan suatu masalah.
 - b. Pengutipan tidak merugikan kepentingan yang wajar UIN Suska Riau.
2. Dilarang mengumumkan dan memperbanyak sebagian atau seluruh karya tulis ini dalam bentuk apapun tanpa izin UIN Suska Riau.

B. Rumusan Masalah

Berdasarkan latar belakang masalah yang telah di paparkan di atas maka rumusan masalah dalam penelitian ini adalah :

1. Apakah terdapat pengaruh profitabilitas terhadap struktur modal pada CV.Tia Dua Saudara?
2. Apakah terdapat pengaruh likuiditas terhadap struktur modal pada CV.Tirta Dua Saudara?
3. Apakah pengaruh profitabilitas dan likuiditas secara simultan terhadap struktur modal pada CV. Tirta Dua Saudara Kecamatan Keritang Kabupaten Inhil?
4. Bagaimana perspektif ekonomi syariaah tentang pengaruh profitabilitas dan likuiditas terhadap struktur modal pada CV. Tirta Dua Saudara?

C. Tujuan Penelitian

Berdasarkan dari rumusan masalah yang telah ditentukan, sehingga peneliti menyimpulkan tujuan dari penelitian adalah sebagai berikut:

1. Untuk mengetahui pengaruh profitabilitas terhadap struktur modal pada CV.Tirta Dua Saudara.
2. Untuk mengetahui pengaruh likuiditas terhadap struktur modal pada CV.Tirta Dua Saudara.
3. Untuk mengetahui pengaruh profitabilitas dan likuiditas secara simultan pada CV. Tirta Dua Saudara.
4. Untuk mengetahui perspektif ekonomi Syariah tentang pengaruh profitabilitas dan likuiditas terhadap struktur modal pada CV. Tirta Dua saudara.



Hak Cipta Dilindungi Undang-Undang

D. Manfaat Penelitian

1) Manfaat Teoritis

Manfaat dari hasil penelitian ini diharapkan dapat memberikan informasi, wawasan pengetahuan dan pengembangan ilmu terkait dengan pengaruh profita dan likukhdits terhadap struktur modal. Penelitian ini juga diharapkan dapat dijadikan sebagai literatur atau referensi untuk penelitian selanjutnya, terkait konsentrasi bidang yang sama dengan penelitian ini.

2) Manfaat Praktis

Secara praktis, hasil penelitian ini diharapkan dapat menjadi bahan pertimbangan dalam menerapkan variabel penelitian untuk membantu meningkatkan dan menjaga kestabilan struktur modal pada perusahaan serta dapat menjadi referensi atau bahan wacana yang bermanfaat untuk penelitian selanjutnya mengenai struktur modal pada perusahaan. Hasil penelitian ini juga diharapkan dapat dijadikan sebagai bahan informasi dan pertimbangan dalam menentukan pilihan investasi yang tepat bagi perusahaan terkait dengan nilai perusahaan, sehingga dapat menjadi acuan dalam mengambil keputusan seperti yang diharapkan oleh konsumen.

E. Sistematika Penulisan

BAB I : PENDAHULUAN

Bab ini berisi uraian mengenai latar belakang masalah, pembatasan masalah, rumusan masalah, tujuan penelitian, serta manfaat penelitian baik secara teoritis maupun praktis.

1. Dilarang mengutip sebagian atau seluruh karya tulis ini tanpa mencantumkan dan menyebutkan sumber:
 - a. Pengutipan hanya untuk kepentingan pendidikan, penelitian, penulisan karya ilmiah, penyusunan laporan, penulisan kritik atau tinjauan suatu masalah.
 - b. Pengutipan tidak merugikan kepentingan yang wajar UIN Suska Riau.
2. Dilarang mengumumkan dan memperbanyak sebagian atau seluruh karya tulis ini dalam bentuk apapun tanpa izin UIN Suska Riau.

**Hak Cipta Dilindungi Undang-Undang**

1. Dilarang mengutip sebagian atau seluruh karya tulis ini tanpa mencantumkan dan menyebutkan sumber:
 - a. Pengutipan hanya untuk kepentingan pendidikan, penelitian, penulisan karya ilmiah, penyusunan laporan, penulisan kritik atau tinjauan suatu masalah.
 - b. Pengutipan tidak merugikan kepentingan yang wajar UIN Suska Riau.
2. Dilarang mengumumkan dan memperbanyak sebagian atau seluruh karya tulis ini dalam bentuk apapun tanpa izin UIN Suska Riau.

BAB II : TINJAUAN PUSTAKA

Bab ini mencakup landasan teori yang berkaitan dengan profitabilitas, likuiditas, struktur modal, serta perspektif ekonomi syariah. Selain itu, juga memuat penelitian terdahulu yang relevan dan kerangka berpikir penelitian.

BAB III : METODE PENELITIAN

Bab ini menguraikan tentang pendekatan dan jenis penelitian, lokasi dan waktu penelitian, populasi dan sampel, teknik pengumpulan data, instrumen penelitian, definisi operasional variabel, serta teknik analisis data yang digunakan.

BAB IV : HASIL PENELITIAN DAN PEMBAHASAN

Bab ini menyajikan hasil penelitian berupa data mengenai profitabilitas, likuiditas, dan struktur modal pada CV. Tirta Dua Saudara, analisis pengaruh antar variabel, serta pembahasannya berdasarkan teori dan perspektif ekonomi syariah.

BAB V : KESIMPULAN DAN SARAN

Bab ini berisi kesimpulan dari hasil penelitian yang telah dilakukan serta saran-saran yang dapat diberikan kepada pihak terkait dan untuk penelitian selanjutnya.

**Hak Cipta Diindungi Undang-Undang**

1. Dilarang mengutip sebagian atau seluruh karya tulis ini tanpa mencantumkan dan menyebutkan sumber:
 - a. Pengutipan hanya untuk kepentingan pendidikan, penelitian, penulisan karya ilmiah, penyusunan laporan, penulisan kritik atau tinjauan suatu masalah.
 - b. Pengutipan tidak merugikan kepentingan yang wajar UIN Suska Riau.
2. Dilarang mengumumkan dan memperbanyak sebagian atau seluruh karya tulis ini dalam bentuk apapun tanpa izin UIN Suska Riau.

BAB II

KERANGKA TEORETIS

A. Kerangka Teoretis

1. Profitabilitas

a. Pengertian Profitabilitas

Profitabilitas adalah kemampuan perusahaan untuk menghasilkan keuntungan dan efisiensi operasional serta memanfaatkan asetnya secara efisien. Perusahaan yang mampu menghasilkan laba yang tinggi menunjukkan kinerja perusahaan yang baik. Hal ini dikarenakan profitabilitas sering dijadikan sebagai tolak ukur kinerja perusahaan. Soemarso mendefinisikan laba sebagai selisih antara pendapatan dan pengeluaran yang berkaitan dengan kegiatan usaha. Jika pengeluaran lebih besar dari pendapatan, selisihnya disebut rugi. Profitabilitas atau kemampuan memperoleh laba adalah suatu ukuran dalam persentase yang digunakan untuk menilai yang dapat diterima.⁷

Dalam perspektif ekonomi syariah, profitabilitas tidak hanya dipandang sebagai kemampuan perusahaan dalam menghasilkan laba secara finansial, tetapi juga sebagai hasil dari kegiatan usaha yang dilakukan secara halal, adil, dan bertanggung jawab. Keuntungan yang diperoleh harus berasal dari aktivitas yang sesuai dengan prinsip

⁷ Soemarso S.R., *Akuntansi Suatu Pengantar*, Edisi Revisi, Jakarta: Salemba Empat, 2014, h. 67.



Hak Cipta Diindungi Undang-Undang

1. Dilarang mengutip sebagian atau seluruh karya tulis ini tanpa mencantumkan dan menyebutkan sumber:
 - a. Pengutipan hanya untuk kepentingan pendidikan, penelitian, penulisan karya ilmiah, penyusunan laporan, penulisan kritik atau tinjauan suatu masalah.
 - b. Pengutipan tidak merugikan kepentingan yang wajar UIN Suska Riau.
2. Dilarang mengumumkan dan memperbanyak sebagian atau seluruh karya tulis ini dalam bentuk apapun tanpa izin UIN Suska Riau.

syariah, yaitu terhindar dari unsur riba, gharar, dan maisir, serta tidak merugikan pihak lain. Islam mendorong perusahaan untuk memperoleh laba secara wajar dan seimbang, tanpa eksploitasi, serta mengedepankan nilai kejujuran dan amanah dalam setiap transaksi. Dengan demikian, profitabilitas dalam ekonomi syariah tidak hanya berorientasi pada besarnya laba, tetapi juga pada keberkahan dan keberlanjutan usaha.

b. Fungsi Profitabilitas

Profitabilitas memiliki fungsi dan juga dapat dimanfaatkan, untuk beberapa hal dibawah ini, yaitu :

- 1) Menghitung dan mengetahui besarnya laba yang dapat diperoleh oleh perusahaan dalam kurun waktu tertentu.
- 2) Sebagai perbandingan atau menilai posisi labar perusahaan dari tahun- tahun sebelumnya dengan sekarang.
- 3) Rasio profitabilitas dapat digunakan oleh investor sebagai tolak ukur terhadap suatu perusahaan.
- 4) Berfungsi sebagaitolak ukur bagi pedagang saham untuk menentukan apakah saham perusahaan layak dibeli.
- 5) Mengetahui jumlah laba bersih setelah pajak dengan modal sendiri.
- 6) Dapat membantu evaulasi kinerja perusahaan sekaligus memantau perkembangan labar perusahaan dari waktu ke waktu.

c. Faktor-faktor yang Mempengaruhi Profitabilitas

Hak Cipta Dilindungi Undang-Undang

1. Dilarang mengutip sebagian atau seluruh karya tulis ini tanpa mencantumkan dan menyebutkan sumber:
 - a. Pengutipan hanya untuk kepentingan pendidikan, penelitian, penulisan karya ilmiah, penyusunan laporan, penulisan kritik atau tinjauan suatu masalah.
 - b. Pengutipan tidak merugikan kepentingan yang wajar UIN Suska Riau.
2. Dilarang mengumumkan dan memperbanyak sebagian atau seluruh karya tulis ini dalam bentuk apapun tanpa izin UIN Suska Riau.

- 1) Profitabilitas dipengaruhi oleh jenis perusahaan, perusahaan yang berorientasi menjual barang untuk dikonsumsi atau sebuah jasa umumnya memiliki keuntungan yang lebih stabil dari pada perusahaan yang memproduksi barang.
- 2) Umur, perusahaan yang telah lama berdiri lebih memiliki keuntungan yang lebih stabil dibandingkan perusahaan yang belum lama berdiri.
- 3) Skala ekonomi yang dimiliki perusahaan.
- 4) Harga produksi yang dikeluarkan perusahaan, apabila perusahaan memiliki biaya produksi yang relatif lebih murah biasanya akan mendapatkan keuntungan yang lebih baik dan stabil dibandingkan dengan yang harga produksinya tinggi.
- 5) Perusahaan yang membeli bahan produksi berdasarkan kebiasaan atau habitual basis, umumnya mendapatkan keuntungan yang lebih baik dan stabil. Profitabilitas juga dipengaruhi oleh hasil produk yang dihasilkan, perusahaan yang memproduksi kebutuhan pokok cenderung lebih stabil keuntungannya dibandingkan yang memproduksi barang modal.

Indikator profitabilitas adalah rasio atau metrik keuangan yang digunakan untuk mengukur kemampuan suatu perusahaan dalam menghasilkan laba dari operasinya relatif terhadap penjualan, aset, ekuitas, atau sumber daya lainnya selama periode tertentu. Indikator ini penting untuk menilai efisiensi perusahaan dalam menghasilkan keuntungan dan memberikan wawasan kepada pemangku kepentingan

Hak Cipta Dilindungi Undang-Undang

1. Dilarang mengutip sebagian atau seluruh karya tulis ini tanpa mencantumkan dan menyebutkan sumber:
 - a. Pengutipan hanya untuk kepentingan pendidikan, penelitian, penulisan karya ilmiah, penyusunan laporan, penulisan kritik atau tinjauan suatu masalah.
 - b. Pengutipan tidak merugikan kepentingan yang wajar UIN Suska Riau.
2. Dilarang mengumumkan dan memperbanyak sebagian atau seluruh karya tulis ini dalam bentuk apapun tanpa izin UIN Suska Riau.

tentang kinerja keuangan perusahaan. Berikut adalah beberapa indikator profitabilitas yang umum digunakan:

a) Return on Assets (ROA)

Return on Assets adalah rasio yang digunakan untuk mengukur seberapa besar laba bersih yang diperoleh perusahaan dibandingkan dengan total aset yang dimiliki. Rasio ini menunjukkan efisiensi perusahaan dalam menggunakan asetnya untuk menghasilkan laba.

Rumus:

$$ROA = \frac{\text{Laba Bersih}}{\text{Total Aset}} \times 100\%$$

b) Return on Equity (ROE)

Return on Equity adalah rasio yang mengukur kemampuan perusahaan dalam menghasilkan laba bersih dari total ekuitas yang dimiliki. Rasio ini menunjukkan tingkat pengembalian kepada pemilik modal atau pemegang saham.

Rumus :

$$ROE = \frac{\text{Laba Bersih}}{\text{Total Ekuitas}} \times 100\%$$

c) Net Profit Margin (NPM)

Net Profit Margin adalah rasio yang menunjukkan seberapa besar laba bersih yang dihasilkan dari setiap penjualan bersih. Rasio ini berguna untuk menilai efisiensi perusahaan dalam mengelola pendapatan setelah dikurangi semua beban.

Rumus :



Hak Cipta Diindungi Undang-Undang

1. Dilarang mengutip sebagian atau seluruh karya tulis ini tanpa mencantumkan dan menyebutkan sumber:
 - a. Pengutipan hanya untuk kepentingan pendidikan, penelitian, penulisan karya ilmiah, penyusunan laporan, penulisan kritik atau tinjauan suatu masalah.
 - b. Pengutipan tidak merugikan kepentingan yang wajar UIN Suska Riau.
2. Dilarang mengumumkan dan memperbanyak sebagian atau seluruh karya tulis ini dalam bentuk apapun tanpa izin UIN Suska Riau.

$$NPM = \frac{\text{Laba Bersih}}{\text{Penjualan Bersih}} \times 100\%$$

d) Gross Profit Margin (GPM)

Gross Profit Margin adalah rasio yang digunakan untuk mengukur persentase laba kotor terhadap penjualan bersih. Rasio ini menunjukkan kemampuan perusahaan dalam mengelola harga pokok penjualan.

Rumus :

$$ROE = \frac{\text{Laba Bersih}}{\text{Total Ekuitas}} \times 100\%$$

Rumus :

$$GMP = \frac{\text{Laba Kotor}}{\text{Penjualan Bersih}} \times 100\%$$

e) Operating Profit Margin (OPM)

Operating Profit Margin menunjukkan seberapa besar laba operasional yang dihasilkan dari penjualan bersih. Rasio ini mencerminkan efisiensi kegiatan usaha inti perusahaan sebelum memperhitungkan biaya bunga dan pajak⁸

2. Likuiditas

a. Pengertian Likuiditas

Likuiditas adalah kemampuan suatu perusahaan untuk memenuhi kewajibannya dan juga digunakan untuk menunjukkan kesehatan atau kekayaan keuangan perusahaan. Seringkali kinerja suatu perusahaan dinilai dengan menggunakan analisis rasio keuangan, yang meliputi rasio likuiditas. Jika suatu perusahaan memiliki tingkat likuiditas yang

⁸ Kasmir, *Analisis Laporan Keuangan*, Edisi Revisi, Jakarta: Rajawali Pers, 2017, h. 201.



Hak Cipta Dilindungi Undang-Undang

1. Dilarang mengutip sebagian atau seluruh karya tulis ini tanpa mencantumkan dan menyebutkan sumber:
 - a. Pengutipan hanya untuk kepentingan pendidikan, penelitian, penulisan karya ilmiah, penyusunan laporan, penulisan kritik atau tinjauan suatu masalah.
 - b. Pengutipan tidak merugikan kepentingan yang wajar UIN Suska Riau.
2. Dilarang mengumumkan dan memperbanyak sebagian atau seluruh karya tulis ini dalam bentuk apapun tanpa izin UIN Suska Riau.

tinggi maka kinerja perusahaan akan dinilai semakin baik. Sebaliknya, jika tingkat likuiditas rendah, kinerja perusahaan dianggap buruk. Dengan tingkat likuiditas yang tinggi, perusahaan lebih mudah mendapatkan dukungan dari lembaga keuangan, kreditur, pemasok bahan baku dan pihak lain. Menurut Otoritas Jasa Keuangan (OJK), likuiditas adalah kemampuan untuk memenuhi seluruh kewajiban yang harus dilunasi segera dalam waktu yang singkat.

Dalam perspektif ekonomi syariah, likuiditas dipandang sebagai bentuk amanah dan tanggung jawab perusahaan dalam memenuhi hak-hak pihak lain secara tepat waktu. Islam menekankan pentingnya kemampuan memenuhi kewajiban, baik kepada karyawan, mitra usaha, maupun kreditur, tanpa menunda-nunda pembayaran yang dapat menimbulkan ketidakadilan. Pengelolaan likuiditas yang baik mencerminkan prinsip kehati-hatian (*prudence*) dan kejujuran dalam bermuamalah, serta membantu perusahaan terhindar dari praktik utang yang berlebihan dan mengandung unsur riba. Oleh karena itu, likuiditas dalam ekonomi syariah tidak hanya berfungsi menjaga kelancaran operasional perusahaan, tetapi juga memastikan bahwa aktivitas keuangan berjalan sesuai dengan nilai keadilan, keseimbangan, dan keberkahan.

b. Konsep Likuiditas

Konsep Likuiditas Likuiditas pada umumnya sebagai kepemilikan sumber dana yang memadai dan memenuhi seluruh kebutuhan



Hak Cipta Dilindungi Undang-Undang

1. Dilarang mengutip sebagian atau seluruh karya tulis ini tanpa mencantumkan dan menyebutkan sumber:
 - a. Pengutipan hanya untuk kepentingan pendidikan, penelitian, penulisan karya ilmiah, penyusunan laporan, penulisan kritik atau tinjauan suatu masalah.
 - b. Pengutipan tidak merugikan kepentingan yang wajar UIN Suska Riau.
2. Dilarang mengumumkan dan memperbanyak sebagian atau seluruh karya tulis ini dalam bentuk apapun tanpa izin UIN Suska Riau.

kewajiban yang akan jatuh tempo. Atau dengan kata lain kemampuan perusahaan untuk memenuhi kewajiban pada saat ditagih baik yang dapat diduga ataupun yang tidak terduga. tujuan dari likuiditas adalah mencapai cadangan yang dibutuhkan yang telah ditetapkan oleh bank sentral karena kalau tidak dipenuhi akan kena penalti dari bank sentral, kedua memperkecil dana yang menganggur akan mengurangi profitabilitas bank dan mencapai likuiditas yang aman untuk menjaga proyeksi cash flow dalam kondisi yang sangat mendesak misalnya penarikan dana oleh nasabah, dan pengambila pinjaman.

c. Rasio Likuiditas

Rasio Likuiditas Ada dua konsep untuk indikator likuiditas yaitu:

Konsep Persediaan Untuk mengukur likuiditas dan sudut Pandang persediaan, orang harus membandingkan dukungan dari lembaga keuangan, kreditur, pemasok bahan baku dan pihak lain. Menurut Otoritas Jasa Keuangan (OJK), likuiditas adalah kemampuan untuk memenuhi seluruh kewajiban yang harus dilunasi segera dalam waktu yang singkat.

d. Konsep Likuiditas

Konsep Likuiditas Likuiditas pada umumnya sebagai kepemilikan sumber dana yang memadai dan memenuhi seluruh kebutuhan kewajiban yang akan jatuh tempo. Atau dengan kata lain kemampuan perusahaan untuk memenuhi kewajiban pada saat ditagih baik yang dapat diduga ataupun yang tidak terduga. tujuan dari likuiditas adalah



Hak Cipta Diindungi Undang-Undang

1. Dilarang mengutip sebagian atau seluruh karya tulis ini tanpa mencantumkan dan menyebutkan sumber:
 - a. Pengutipan hanya untuk kepentingan pendidikan, penelitian, penulisan karya ilmiah, penyusunan laporan, penulisan kritik atau tinjauan suatu masalah.
 - b. Pengutipan tidak merugikan kepentingan yang wajar UIN Suska Riau.
2. Dilarang mengumumkan dan memperbanyak sebagian atau seluruh karya tulis ini dalam bentuk apapun tanpa izin UIN Suska Riau.

mencapai cadangan yang dibutuhkan yang telah ditetapkan oleh bank sentral karena kalau tidak dipenuhi akan kena penalti dari bank sentral, kedua memperkecil dana yang menganggur akan mengurangi profitabilitas bank dan mencapai likuiditas yang aman untuk menjaga proyeksi cash flow dalam kondisi yang sangat mendesak misalnya penarikan dana oleh nasabah, dan pengambil pinjaman.⁹

e. Rasio Likuiditas

Rasio Likuiditas Ada dua konsep untuk indikator likuiditas yaitu:

- 1) Konsep Persediaan Untuk mengukur likuiditas dan sudut pandang persediaan, orang harus membandingkan jumlah aset yang likuid dengan kebutuhan likuiditas yang diperkirakan ini merupakan konsep likuiditas yang agak sempit karena konsep ini tidak mempertimbangkan bahwa likuiditas dapat diperoleh dari pasar kredit dan arus pendapatan.
- 2) Konsep Arus Melihat likuiditas dari pendekatan arus, orang memperhatikan tidak hanya kesanggupan untuk mengubah aset menjadi likuid tapi kesanggupan bank itu untuk meminjam dan memperoleh uang tunai dari hasil operasinya. Suatu standar likuiditas sulit untuk ditentukan, karena permintaan masa depan tidak diketahui secara pasti. Untuk memperoleh penilaian yang wajar atas posisi likuiditas bank diperlukan:¹⁰
- 3) Suatu ramalan kebutuhan uang tunai yang tepat.

⁹ Kasmir, *Manajemen Perbankan*, Jakarta: Rajawali Pers, 2016, h. 98.

¹⁰ *Ibid*, h. 99.



Hak Cipta Diindungi Undang-Undang

1. Dilarang mengutip sebagian atau seluruh karya tulis ini tanpa mencantumkan dan menyebutkan sumber:
 - a. Pengutipan hanya untuk kepentingan pendidikan, penelitian, penulisan karya ilmiah, penyusunan laporan, penulisan kritik atau tinjauan suatu masalah.
 - b. Pengutipan tidak merugikan kepentingan yang wajar UIN Suska Riau.
2. Dilarang mengumumkan dan memperbanyak sebagian atau seluruh karya tulis ini dalam bentuk apapun tanpa izin UIN Suska Riau.

- 4) Aset likuid yang diperkirakan.
- 5) Arus penerimaan uang tunai selama jangka waktu tertentu.

Dengan demikian, suatu ukuran likuiditas yang baik harus memperhitungkan konsep arus kas, tapi ukuran likuiditas yang paling banyak dipakai didasarkan atas konsep persediaan, yaitu:¹¹

- 1) LDR (loan to deposit ratio) Salah satu ukuran likuid dari konsep persediaan adalah rasio pinjaman terhadap deposit. Kalau rasio meningkat ke tingkat yang lebih tinggi secara relatif bankir kurang berminat untuk memberikan pinjaman atau investasi. Selain itu, mereka menjadi selektif kalau standar dinaikkan dan kredit menjadi lebih sulit, maka suku bunga cenderung naik. Walaupun rasio pinjaman terhadap deposit yang tinggi tidak pernah ditentukan acuannya, tapi rasio tersebut merupakan kekuatan yang mempengaruhi keputusan pemberian pinjaman dan investasi. Rasio pinjaman terhadap deposit meningkat untuk semua bank. Peningkatan itu akan Rasio yang lebih tinggi ini dapat dijelaskan sebagian oleh kesanggupan dan kesediaan bank untuk mengatasi persoalan likuiditasnya menggunakan manajemen liabilitas, atau melakukan pinjaman uang dari pasar uang, dan bukan semata-mata menggantungkan diri dari penyesuaian aset, dan sebagian lainnya melalui usaha bank untuk memperoleh tingkat pendapatan yang lebih tinggi.

¹¹ *Ibid.* h. 105.

Hak Cipta Diindungi Undang-Undang

1. Dilarang mengutip sebagian atau seluruh karya tulis ini tanpa mencantumkan dan menyebutkan sumber:
 - a. Pengutipan hanya untuk kepentingan pendidikan, penelitian, penulisan karya ilmiah, penyusunan laporan, penulisan kritik atau tinjauan suatu masalah.
 - b. Pengutipan tidak merugikan kepentingan yang wajar UIN Suska Riau.
2. Dilarang mengumumkan dan memperbanyak sebagian atau seluruh karya tulis ini dalam bentuk apapun tanpa izin UIN Suska Riau.

- 2) Cash ratio Ukuran likuiditas lainnya yang mencerminkan konsep persediaan mengaitkan aset likuid terhadap total deposit atau total aset. Rasio kas terhadap total deposit misalnya, lebih baik dalam beberapa hal dibandingkan dengan rasio pinjaman terhadap deposit karena rasio ini mengaitkan aset yang likuid secara langsung dengan memperhatikan pinjaman (aset yang paling likuid) terhadap deposit. Kelemahan utama rasio ini terletak pada kenyataan bahwa sabagian besar kas tidak benarbenar tersedia untuk memenuhi kebutuhan likuiditas bank. Bagian kas diperlukan untuk memenuhi kebutuhan likuiditas bank. Kelemahan lainnya misalnya kegagalan untuk memasukkan aset likuid lainnya, seperti Sertifikat Bank Indonesia dan surat berharga likud jangka pendek lainnya. Rasio ini tidak memberikan perhatian pada kemampuan bank untuk mencari dana dari sumber lain.

f. Faktor yang Mempengaruhi Likuiditas

Faktor yang Mempengaruhi Likuiditas Penilaian faktor likuiditas antara lain dilakukan melauai penilaian terhadap kopmponen-komponen sebagai berikut:¹²

- 1) Aktiva likuid kurang dari 1 bulan dibandingkan pasiva likuid kurang dari 1
- 2) I- month maturity mismatch ratio
- 3) Rasio pinjaman terhadap dana pihak ketiga (loan to deposit

¹² Bank Indonesia, *Peraturan Bank Indonesia Nomor 13/23/PBI/2011 tentang Penerapan Manajemen Likuiditas bagi Bank Umum*, (Jakarta: Bank Indonesia, 2011), h. 104–106.



Hak Cipta Diindungi Undang-Undang

1. Dilarang mengutip sebagian atau seluruh karya tulis ini tanpa mencantumkan dan menyebutkan sumber:
 - a. Pengutipan hanya untuk kepentingan pendidikan, penelitian, penulisan karya ilmiah, penyusunan laporan, penulisan kritik atau tinjauan suatu masalah.
 - b. Pengutipan tidak merugikan kepentingan yang wajar UIN Suska Riau.
2. Dilarang mengumumkan dan memperbanyak sebagian atau seluruh karya tulis ini dalam bentuk apapun tanpa izin UIN Suska Riau.

ratioLDR)

- 4) Proyeksi arus kas 3 bulan mendatang
- 5) Ketergantungan pada dana antar bank dan depasan inti
- 6) Kebijakan dan pengelolaan likuiditas (assets and lialibilities management
- 7) Kemampuan bank untuk memperoleh akses kepada pasar uang, pasar modal, atau sumber pendanaan lainnya.
- 8) Stabilitas dana pihak ketiga (DPK)

Pengaruh Likuiditas Terhadap Perusahaan Likuiditas adalah kemampuan perusahaan untuk memenuhi kewajibannya atau membayar hutang jangka pendek. Dengan kata lain, rasio likuiditas adalah rasio yang dapat digunakan untuk mengukur kemampuan perusahaan dalam melunasi hutang jangka pendeknya yang akan jatuh tempo. Suatu perusahaan dikatakan perusahaan lancar jika memiliki kemampuan untuk melunasi hutang jangka pendeknya pada saat jatuh tempo, dan sebaliknya. Untuk dapat memenuhi kewajiban jangka pendeknya, perusahaan harus memiliki kas yang baik atau aset likuid lainnya yang juga segera dapat dikonversi atau dikonversi menjadi uang tunai.¹³

g. Indikator dan Rumus Likuiditas

Likuiditas mencerminkan kemampuan perusahaan dalam memenuhi kewajiban jangka pendek dengan menggunakan aset lancarnya. Berikut adalah beberapa indikator likuiditas yang umum digunakan:

¹³ Kasmir, *Analisis Laporan Keuangan*, Edisi Revisi, Jakarta: Rajawali Pers, 2017, h. 129.



Hak Cipta Dilindungi Undang-Undang

1. Dilarang mengutip sebagian atau seluruh karya tulis ini tanpa mencantumkan dan menyebutkan sumber:
 - a. Pengutipan hanya untuk kepentingan pendidikan, penelitian, penulisan karya ilmiah, penyusunan laporan, penulisan kritik atau tinjauan suatu masalah.
 - b. Pengutipan tidak merugikan kepentingan yang wajar UIN Suska Riau.
2. Dilarang mengumumkan dan memperbanyak sebagian atau seluruh karya tulis ini dalam bentuk apapun tanpa izin UIN Suska Riau.

1) Current Ratio

Current Ratio adalah rasio untuk mengukur kemampuan perusahaan dalam membayar utang jangka pendek dengan aset lancar yang dimilikinya. Semakin tinggi rasio ini, maka semakin baik kondisi likuiditas perusahaan.¹⁴

Rumus :

$$\text{Current Ration} = \frac{\text{Aset Lancar}}{\text{untung lancar}} \times 100\%$$

2) Quick Ratio (Acid-Test Ratio)

Quick Ratio mengukur kemampuan perusahaan untuk memenuhi kewajiban jangka pendek tanpa bergantung pada persediaan. Rasio ini memberikan gambaran likuiditas yang lebih konservatif daripada Current Ratio.¹⁵

Rumus :

$$\text{Quick Ration} = \frac{\text{Aset Lancar} - \text{Persediaan}}{\text{untung lancar}} \times 100$$

1. Cash Ratio

Cash Ratio adalah rasio yang menunjukkan seberapa besar kas dan setara kas yang tersedia untuk menutupi utang lancar. Rasio ini memberikan ukuran paling konservatif dari likuiditas.¹⁶

2. Working Capital (Modal Kerja)

Modal kerja adalah indikator yang menunjukkan

¹⁴ *Ibid*, h. 135.

¹⁵ *Ibid*, h. 134.

¹⁶ *Op.Cit*, Kasmir, h. 135.

Hak Cipta Dilindungi Undang-Undang

1. Dilarang mengutip sebagian atau seluruh karya tulis ini tanpa mencantumkan dan menyebutkan sumber:
 - a. Pengutipan hanya untuk kepentingan pendidikan, penelitian, penulisan karya ilmiah, penyusunan laporan, penulisan kritik atau tinjauan suatu masalah.
 - b. Pengutipan tidak merugikan kepentingan yang wajar UIN Suska Riau.
2. Dilarang mengumumkan dan memperbanyak sebagian atau seluruh karya tulis ini dalam bentuk apapun tanpa izin UIN Suska Riau.

selisih antara aset lancar dan utang lancar. Nilai positif menunjukkan likuiditas yang sehat, sedangkan nilai negatif menunjukkan potensi kesulitan likuiditas.¹⁷

Rumus:

$$\text{Working Capital} = \text{Aset Lancar} - \text{Utang Lancar}$$

3. Struktur modal

a. Pengertian Struktur Modal

Manajemen keuangan melalui aktivitas perusahaan yang bersangkutan dengan upaya mendapatkan dana dan menggunakan dana tersebut seefisien mungkin. Modal merupakan komponen dana jangka panjang suatu perusahaan yang meliputi semua komponen di sisi kanan neraca perusahaan kecuali hutang lancar. *Capital Structure* (struktur modal) didefinisikan sebagai komposisi modal perusahaan dilihat dari sumbernya khususnya yang menunjukkan porsi dari modal perusahaan yang berasal dari sumber utang (kreditur) dan sekaligus porsi modal yang berasal dari pemilik sendiri (owners' equity). struktur modal diukur menggunakan tiga indikator, yaitu *leverage*, *debt to equity*, dan *collateralizable assets*. Leverage mencerminkan penggunaan sumber dana yang berasal dari utang jangka panjang (modal asing) yang menimbulkan beban tetap bagi perusahaan, seperti beban bunga. Nilai dari indikator ini ditentukan menggunakan *longterm debt to total assets*

¹⁷ Harahap, Sofyan Syafri, *Analisis Kritis Atas Laporan Keuangan*, Edisi Revisi, Jakarta: Rajawali Pers, 2015, h. 211.

Hak Cipta Dilindungi Undang-Undang

1. Dilarang mengutip sebagian atau seluruh karya tulis ini tanpa mencantumkan dan menyebutkan sumber:
 - a. Pengutipan hanya untuk kepentingan pendidikan, penelitian, penulisan karya ilmiah, penyusunan laporan, penulisan kritik atau tinjauan suatu masalah.
 - b. Pengutipan tidak merugikan kepentingan yang wajar UIN Suska Riau.
2. Dilarang mengumumkan dan memperbanyak sebagian atau seluruh karya tulis ini dalam bentuk apapun tanpa izin UIN Suska Riau.

ratio menurut sugeng.¹⁸

Dalam perspektif ekonomi syariah, struktur modal dipahami sebagai komposisi pembiayaan perusahaan yang harus disusun secara adil, seimbang, dan sesuai dengan prinsip syariah. Islam tidak melarang penggunaan utang dalam struktur modal, namun melarang utang yang mengandung unsur riba, gharar, dan ketidakadilan. Oleh karena itu, perusahaan dianjurkan untuk lebih mengutamakan penggunaan modal sendiri dan pembiayaan berbasis bagi hasil seperti mudharabah dan musyarakah dibandingkan pembiayaan berbunga. Struktur modal yang sehat menurut ekonomi syariah adalah struktur yang tidak menimbulkan ketergantungan berlebihan pada utang, menjaga kemampuan perusahaan dalam memenuhi kewajiban, serta mendukung keberlanjutan usaha yang berorientasi pada keberkahan dan kemaslahatan.

Struktur Modal juga merupakan bentuk pembelanjaan yang permanen di dalam mencerminkan keseimbangan di antara hutang jangka panjang dengan modal sendiri sehingga sering diistilahkan dengan struktur modal. Menurut Kusumajaya, struktur modal merupakan suatu perbandingan antara kuantitas atau jumlah hutang jangka panjang dengan modal sendiri dari perusahaan. Faktor-faktor yang mempengaruhi Struktur Modal:

- 1) Tingkat pertumbuhan penjualan di masa yang akan datang

¹⁸ Sugeng, *Manajemen Keuangan Perusahaan*, Yogyakarta: BPFE Yogyakarta, 2019, h.



Hak Cipta Diindungi Undang-Undang

1. Dilarang mengutip sebagian atau seluruh karya tulis ini tanpa mencantumkan dan menyebutkan sumber:
 - a. Pengutipan hanya untuk kepentingan pendidikan, penelitian, penulisan karya ilmiah, penyusunan laporan, penulisan kritik atau tinjauan suatu masalah.
 - b. Pengutipan tidak merugikan kepentingan yang wajar UIN Suska Riau.
2. Dilarang mengumumkan dan memperbanyak sebagian atau seluruh karya tulis ini dalam bentuk apapun tanpa izin UIN Suska Riau.

- 2) Stabilitas penjualan di masa yang akan datang
- 3) Struktur persaingan dalam industri
- 4) Susunan aktiva setiap perusahaan
- 5) Sikap pemilik dan manajemen terhadap risiko
- 6) Posisi kontrol pemilik dan manajemen
- 7) Sikap pemberi pinjaman terhadap industri dan perusahaan

Teori struktur modal sangat begitu erat hubungannya dengan biaya modal pada suatu perusahaan. Struktur modal merupakan gabungan dari sumber dana jangka panjang yang digunakan oleh suatu perusahaan. Tujuan utama dari pengambilan keputusan pada struktur modal yaitu untuk memaksimalkan nilai pasar perusahaan dengan cara melalui penggabungan yang tepat sumber dana jangka panjang perusahaan. Gabungan dari sumber dana jangka panjang yang disebut struktur modal optimal inilah yang akan meminimalisir biaya modal keseluruhan pada perusahaan. Terdapat empat pendekatan yang ada dalam teori struktur modal, sebagai berikut :¹⁹

- 1) Pendekatan Net Operating Income (NOI)
- 2) Pendekatan Net Income
- 3) Pendekatan tradisional
- 4) Pendekatan Modigliani-Miller (MM)
- b. Indikator Struktur Modal

Struktur modal adalah pertimbangan antara penggunaan utang dan modal sendiri dalam membiayai aktivitas perusahaan. Pemilihan struktur

¹⁹ Brigham, Eugene F. dan Houston, Joel F., *Dasar-Dasar Manajemen Keuangan*, Edisi 11, Jakarta: Salemba Empat, 2010, h. 218.



Hak Cipta Dilindungi Undang-Undang

1. Dilarang mengutip sebagian atau seluruh karya tulis ini tanpa mencantumkan dan menyebutkan sumber:
 - a. Pengutipan hanya untuk kepentingan pendidikan, penelitian, penulisan karya ilmiah, penyusunan laporan, penulisan kritik atau tinjauan suatu masalah.
 - b. Pengutipan tidak merugikan kepentingan yang wajar UIN Suska Riau.
2. Dilarang mengumumkan dan memperbanyak sebagian atau seluruh karya tulis ini dalam bentuk apapun tanpa izin UIN Suska Riau.

modal yang tepat akan mempengaruhi kesehatan keuangan perusahaan. Dalam perspektif ekonomi syariah, struktur modal juga perlu mempertimbangkan sumber pembiayaan yang halal, adil, dan tidak mengandung unsur riba.

Beberapa indikator umum yang digunakan untuk mengukur struktur modal antara lain sebagai berikut:

1) Debt to Equity Ratio (DER)

DER mengukur seberapa besar perusahaan menggunakan utang dibandingkan dengan modal sendiri. Rasio ini penting untuk melihat risiko keuangan jangka panjang.

Rumus :

$$DER = \frac{\text{Total hutang}}{\text{Modal Sendiri}}$$

- Total Utang = Utang jangka pendek + Utang jangka panjang
- Modal Sendiri = Ekuitas pemilik (owner's equity)

Interpretasi Syariah: Dalam ekonomi syariah, penggunaan utang diizinkan asalkan tidak mengandung riba (bunga), dan lebih dianjurkan memanfaatkan skema pembiayaan syariah seperti mudharabah atau musyarakah.³¹

2) Debt to Asset Ratio (DAR)

DAR digunakan untuk mengukur proporsi aset yang dibiayai oleh utang.³²

Rumus :



Hak Cipta Diindungi Undang-Undang

1. Dilarang mengutip sebagian atau seluruh karya tulis ini tanpa mencantumkan dan menyebutkan sumber:
 - a. Pengutipan hanya untuk kepentingan pendidikan, penelitian, penulisan karya ilmiah, penyusunan laporan, penulisan kritik atau tinjauan suatu masalah.
 - b. Pengutipan tidak merugikan kepentingan yang wajar UIN Suska Riau.
2. Dilarang mengumumkan dan memperbanyak sebagian atau seluruh karya tulis ini dalam bentuk apapun tanpa izin UIN Suska Riau.

$$DAR = \frac{Total\ hutang}{Total\ Aset}$$

Keterangan:

- Total Aset = Aktiva lancar + Aktiva tetap + Aktiva lainnya

Interpretasi Syariah: Dalam ekonomi Islam, manajemen keuangan sebaiknya tidak menumpuk utang agar terhindar dari ketergantungan finansial dan dapat menjaga istiqamah terhadap prinsip syariah.³³

3) Equity to Asset Ratio (EAR)

EAR menunjukkan seberapa besar proporsi aset yang dibiayai oleh modal sendiri.³⁴

Rumus :

$$EAR = \frac{Modal\ Aset}{Total\ Aset}$$

Keterangan:

- EAR tinggi menunjukkan perusahaan lebih mandiri dan lebih sehat secara finansial menurut prinsip syariah. Interpretasi Syariah: Modal sendiri dalam Islam lebih utama karena menunjukkan kemandirian dan menghindari risiko dari praktik utang berbunga atau ketergantungan pada lembaga konvensional.

B. Penelitian Terdahulu

Penelitian terdahulu digunakan penulis dalam penelitian ini yang bertujuan sebagai pendukung baik dari segi teori dan hasil analisis. Penelitian terdahulu yang digunakan dalam penelitian ini dapat dilihat dalam tabel II.1

1. Dilarang mengutip sebagian atau seluruh karya tulis ini tanpa mencantumkan dan menyebutkan sumber:
 - a. Pengutipan hanya untuk kepentingan pendidikan, penelitian, penulisan karya ilmiah, penyusunan laporan, penulisan kritik atau tinjauan suatu masalah.
 - b. Pengutipan tidak merugikan kepentingan yang wajar UIN Suska Riau.
2. Dilarang mengumumkan dan memperbanyak sebagian atau seluruh karya tulis ini dalam bentuk apapun tanpa izin UIN Suska Riau.

Tabel 2. 1 Penelitian Terdahulu

No	Judul Penelitian	Peneliti (Tahun)	Variabel Penelitian	Hasil Penelitian	Persamaan dengan Penelitian Ini	Perbedaan dengan Penelitian Ini
1	Pengaruh Profitabilitas, Likuiditas, dan Ukuran Perusahaan terhadap Struktur Modal	Nurul Huda (2020)	ROA, CR → DER	ROA negatif signifikan, CR tidak signifikan	Variabel sama, pendekatan syariah	Objek: perusahaan manufaktur syariah
2	Pengaruh Likuiditas dan Profitabilitas terhadap Struktur Modal pada Perusahaan Retail	Rahmawati & Sari (2019)	CR, ROA → DER	Keduanya berpengaruh negatif signifikan	Variabel sama	Objek: perusahaan retail
3	Pengaruh Current Ratio dan Return on Assets terhadap Debt to Equity Ratio	Putri (2018)	CR, ROA → DER	Keduanya negatif signifikan	Variabel sama	Fokus sektor konsumsi
4	Analisis Struktur Modal dalam Perspektif Ekonomi Islam: Studi pada UKM di Jawa Tengah	Yuliana & Hasan (2021)	CR, ROA → Struktur Modal	Negatif signifikan, sesuai prinsip syariah	Pendekatan syariah sama	Objek: UKM syariah di Jawa Tengah
5	Pengaruh ROA dan CR terhadap DER pada Bank Umum Syariah	Nurlaila (2020)	ROA, CR → DER	ROA signifikan, CR tidak signifikan	Variabel dan pendekatan syariah sama	Objek: sektor perbankan Syariah
6	Pengaruh Faktor Internal terhadap Struktur Modal pada Industri Makanan dan Minuman	Sari & Nugroho (2017)	ROE, CR → DER	Keduanya signifikan	Variabel mirip	Gunakan ROE, bukan ROA
7	Analisis	Zahra	ROA, CR,	Ketiganya	Variabel	Ada

Hak Cipta Diindungi Undang-Undang

1. Dilarang mengutip sebagian atau seluruh karya tulis ini tanpa mencantumkan dan menyebutkan sumber:
 - a. Pengutipan hanya untuk kepentingan pendidikan, penelitian, penulisan karya ilmiah, penyusunan laporan, penulisan kritik atau tinjauan suatu masalah.
 - b. Pengutipan tidak merugikan kepentingan yang wajar UIN Suska Riau.
2. Dilarang mengumumkan dan memperbanyak sebagian atau seluruh karya tulis ini dalam bentuk apapun tanpa izin UIN Suska Riau.

	Faktor- faktor yang Mempengaruh i Struktur Modal Perusahaan dalam Perspektif Syariah	(2020)	Ukuran → DER	signifikan, pendekatan syariah	dan pendekatan syariah sama	tambah a n variabel ukuran perusahaan
8	Faktor Penentu Struktur Modal pada Perusahaan Syariah di Indonesia	Irwansyah (2016)	ROA, CR, Ukuran → Struktur Modal	ROA & CR negatif signifikan, ukuran positif	Variabel sama, pendekatan syariah	Tambahan variabel ukuran perusahaan
9	Pengaruh ROE, CR, dan Ukuran Perusahaan terhadap Struktur Modal	Ramadhani (2021)	ROE, CR, Ukuran → DER	ROE & ukuran signifikan, CR tidak signifikan	Variabel CR & profitabilita s digunakan	Gunakan ROE, bukan ROA
10	Analisis Struktur Modal pada Perusahaan Syariah Berdasarkan Teori Pecking Order	Lubis & Fahmi (2022)	Teori Pecking Order, ROA	Dana internal lebih diprioritaskan , ROA negatif	Sesuai teori dan prinsip syariah	Tidak uji langsung likuiditas
11	Pengaruh Likuiditas dan Profitabilitas terhadap Struktur Modal: Pendekatan Ekonomi Islam	Dewi & Santoso (2019)	ROA, CR → DER	Keduanya signifikan negatif	Variabel dan pendekatan sama	Tidak fokus wilayah atau sektor
12	Studi Komparatif Struktur Modal antara Perusahaan Syariah dan Konvensional	Khairunnisa (2018)	ROA, CR → DER	DER lebih rendah pada perusahaan syariah	Variabel sama, pendekatan syariah	Studi komparatif
13	Faktor Penentu Struktur Modal pada Perusahaan Agribisnis Syariah	Ismail (2017)	CR, ROA → Struktur Modal	Likuiditas lebih dominan	Variabel sama	Fokus agribisnis
14	Pengaruh ROA	Ananda	ROA, CR	ROA	Variabel	Objek:

Hak Cipta Dilindungi Undang-Undang

1. Dilarang mengutip sebagian atau seluruh karya tulis ini tanpa mencantumkan dan menyebutkan sumber:
 - a. Pengutipan hanya untuk kepentingan pendidikan, penelitian, penulisan karya ilmiah, penyusunan laporan, penulisan kritik atau tinjauan suatu masalah.
 - b. Pengutipan tidak merugikan kepentingan yang wajar UIN Suska Riau.
2. Dilarang mengumumkan dan memperbanyak sebagian atau seluruh karya tulis ini dalam bentuk apapun tanpa izin UIN Suska Riau.

	dan CR terhadap Struktur Modal pada Perusahaan Perdagangan Syariah	(2020)	→ DER	signifikan, CR tidak	sama	perdagangan syariah
15	Struktur Modal dan Kinerja Keuangan dalam Perspektif Ekonomi Islam	Putra (2019)	ROA → Struktur Modal	Menganjurkan laba ditahan, hindari riba	Fokus profitabilitas & prinsip syariah	Tidak uji likuiditas
16	Pengaruh Faktor Internal terhadap Struktur Modal pada UMKM Syariah	Hikmah & Kurnia (2021)	CR, ROA → DER	Keduanya signifikan negatif	Variabel dan pendekatan syariah sama	Objek: UMKM
17	Analisis Pengaruh Current Ratio dan Return on Equity terhadap Debt to Equity Ratio	Wulandari (2018)	CR, ROE → DER	Keduanya signifikan	CR termasuk dalam penelitian kamu	Gunakan ROE, bukan ROA
18	Studi tentang Struktur Modal Ideal Menurut Perspektif Islam	Hafidz (2017)	Struktur Modal Islam	Menganjurkan minim utang, dana internal	Prinsip syariah sesuai	Teoritis, tidak kuantitatif
19	Pengaruh Profitabilitas dan Likuiditas terhadap Struktur Modal pada Sektor Perdagangan di BEI	Rizki (2020)	ROA, CR → DER	ROA dominan memengaruhi struktur modal	Variabel sama	Fokus sektor perdagangan
20	Struktur Modal Perusahaan Syariah: Kajian Empiris dan Teoritis	Febrianti (2022)	ROA, CR, Prinsip Syariah	Mendorong efisiensi & pembiayaan non-riba	Variabel dan pendekatan syariah sama	Kombinasi kajian teoritis & empiris

C. Kerangka Penelitian

Hak Cipta Dilindungi Undang-Undang

1. Dilarang mengutip sebagian atau seluruh karya tulis ini tanpa mencantumkan dan menyebutkan sumber:
 - a. Pengutipan hanya untuk kepentingan pendidikan, penelitian, penulisan karya ilmiah, penyusunan laporan, penulisan kritik atau tinjauan suatu masalah.
 - b. Pengutipan tidak merugikan kepentingan yang wajar UIN Suska Riau.
2. Dilarang mengumumkan dan memperbanyak sebagian atau seluruh karya tulis ini dalam bentuk apapun tanpa izin UIN Suska Riau.

Berdasarkan uraian yang telah dikemukakan sebelumnya, maka variabel yang terkait dalam penelitian ini dapat dirumuskan melalui suatu kerangka penelitian yang digambarkan sebagai berikut:

Gambar 2. 1 Kerangka Penelitian

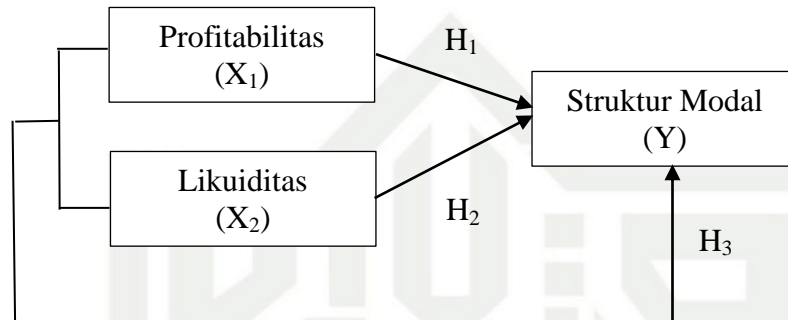

Gambar II.1 menggambarkan hubungan antara dua variabel independen, yaitu Profitabilitas (X_1) dan Likuiditas (X_2) terhadap variabel dependen yaitu Struktur Modal (Y). Hubungan ini dirumuskan berdasarkan teori-teori sebelumnya dan dijadikan dasar dalam analisis data penelitian.

1. Profitabilitas (X_1) → Struktur Modal (Y)

Profitabilitas adalah kemampuan perusahaan dalam menghasilkan laba selama periode tertentu. Perusahaan yang memiliki profitabilitas tinggi cenderung lebih mampu membiayai operasional dari dana internal sehingga dapat mengurangi ketergantungan terhadap utang. Dalam perspektif ekonomi syariah, penggunaan modal internal lebih dianjurkan karena menghindari risiko riba yang terdapat pada utang konvensional.

2. Likuiditas (X_2) → Struktur Modal (Y)

Likuiditas menunjukkan kemampuan perusahaan untuk memenuhi kewajiban jangka pendek. Perusahaan yang memiliki likuiditas tinggi cenderung lebih stabil dan tidak terlalu tergantung pada pembiayaan luar



Hak Cipta Dilindungi Undang-Undang

1. Dilarang mengutip sebagian atau seluruh karya tulis ini tanpa mencantumkan dan menyebutkan sumber:
 - a. Pengutipan hanya untuk kepentingan pendidikan, penelitian, penulisan karya ilmiah, penyusunan laporan, penulisan kritik atau tinjauan suatu masalah.
 - b. Pengutipan tidak merugikan kepentingan yang wajar UIN Suska Riau.
2. Dilarang mengumumkan dan memperbanyak sebagian atau seluruh karya tulis ini dalam bentuk apapun tanpa izin UIN Suska Riau.

(utang), sehingga dapat membentuk struktur modal yang sehat. Dalam pandangan Islam, menjaga likuiditas adalah bagian dari amanah dan tanggung jawab moral terhadap para pihak yang berkepentingan.

3. Struktur Modal (Y)

Struktur modal merupakan komposisi antara utang dan modal sendiri dalam pembiayaan aset perusahaan. Struktur modal yang ideal dalam ekonomi Islam adalah yang menjunjung nilai keadilan, keseimbangan, dan bebas dari unsur riba. Perusahaan harus menghindari ketergantungan pada utang berbasis bunga dan lebih mengutamakan skema pembiayaan syariah seperti mudharabah atau musyarakah.²⁰

D. Hipotesis Penelitian

Hipotesis merupakan jawaban sementara dari permasalahan yang sedang diteliti dan masih harus dibuktikan. Hipotesis merupakan penjelasan sementara yang membantu kita dalam melakukan penelitian.

Adapun hipotesis yang akan diuji dalam penelitian ini adalah :

1. Hipotesis 1 (H_1):
 - a) H_0 : Diduga variabel profitabilitas (X_1) secara parsial tidak berpengaruh positif dan signifikan terhadap struktur modal (Y) pada CV. Tirta Dua Saudara Kecamatan Keritang Kabupaten Indragiri Hilir.
 - b) H_1 : Diduga variabel profitabilitas (X_1) secara parsial berpengaruh positif dan signifikan terhadap struktur modal (Y) pada CV. Tirta

²⁰ Antonio, Muhammad Syafii, *Bank Syariah: Dari Teori ke Praktik*, Jakarta: Gema Insani, 2001, h. 137.

**Hak Cipta Diindungi Undang-Undang**

1. Dilarang mengutip sebagian atau seluruh karya tulis ini tanpa mencantumkan dan menyebutkan sumber:
 - a. Pengutipan hanya untuk kepentingan pendidikan, penelitian, penulisan karya ilmiah, penyusunan laporan, penulisan kritik atau tinjauan suatu masalah.
 - b. Pengutipan tidak merugikan kepentingan yang wajar UIN Suska Riau.
2. Dilarang mengumumkan dan memperbanyak sebagian atau seluruh karya tulis ini dalam bentuk apapun tanpa izin UIN Suska Riau.

Dua Saudara Kecamatan Keritang Kabupaten Indragiri Hilir.

2. Hipotesis 2 (H_2):

- a) H_0 : Diduga variabel likuiditas (X_2) secara parsial tidak berpengaruh positif dan signifikan terhadap struktur modal (Y) pada CV. Tirta Dua Saudara Kecamatan Keritang Kabupaten Indragiri Hilir.
- b) H_1 : Diduga variabel likuiditas (X_2) secara parsial berpengaruh positif dan signifikan terhadap struktur modal (Y) pada CV. Tirta Dua Saudara Kecamatan Keritang Kabupaten Indragiri Hilir.

3. Hipotesis 3 (H_3):

- a) H_0 : Diduga variabel profitabilitas (X_1) dan likuiditas (X_2) secara simultan tidak berpengaruh positif dan signifikan terhadap struktur modal (Y) pada CV. Tirta Dua Saudara Kecamatan Keritang Kabupaten Indragiri Hilir.
- b) H_1 : Diduga variabel profitabilitas (X_1) dan likuiditas (X_2) secara simultan berpengaruh positif dan signifikan terhadap struktur modal (Y) pada CV. Tirta Dua Saudara Kecamatan Keritang Kabupaten Indragiri Hilir.

UIN SUSKA RIAU



Hak Cipta Diindungi Undang-Undang

1. Dilarang mengutip sebagian atau seluruh karya tulis ini tanpa mencantumkan dan menyebutkan sumber:
 - a. Pengutipan hanya untuk kepentingan pendidikan, penelitian, penulisan karya ilmiah, penyusunan laporan, penulisan kritik atau tinjauan suatu masalah.
 - b. Pengutipan tidak merugikan kepentingan yang wajar UIN Suska Riau.
2. Dilarang mengumumkan dan memperbanyak sebagian atau seluruh karya tulis ini dalam bentuk apapun tanpa izin UIN Suska Riau.

BAB III METODE PENELITIAN

A. Jenis Penelitian

Penelitian ini merupakan penelitian kuantitatif dengan pendekatan asosiatif kausal, yaitu penelitian yang bertujuan untuk mengetahui hubungan sebab akibat antara variabel independen dan variabel dependen. Pendekatan kuantitatif digunakan karena data yang dianalisis berupa data numerik yang diolah menggunakan metode statistik.²¹

Penelitian ini menganalisis pengaruh profitabilitas (X_1) dan likuiditas (X_2) terhadap struktur modal (Y) pada CV. Tirta Dua Saudara dengan menggunakan analisis regresi linier berganda. Oleh karena itu, penelitian ini tidak hanya bersifat deskriptif, tetapi juga menjelaskan pengaruh antar variabel berdasarkan pengujian hipotesis.

B. Lokasi Penelitian

Penelitian ini merupakan penelitian lapangan (*field research*) yang dilakukan secara langsung di lokasi objek penelitian, yaitu pada CV. Tirta Dua Saudara yang beralamat di Kecamatan Keritang, Kabupaten Indragiri Hilir, Provinsi Riau. Pemilihan lokasi ini didasarkan pada beberapa pertimbangan sebagai berikut:

1. Ketersediaan data laporan keuangan perusahaan yang dapat digunakan untuk mengukur variabel profitabilitas, likuiditas, dan struktur

²¹ Sugiyono. Metode Penelitian Kuantitatif, Kualitatif, dan R&D. Bandung: Alfabeta, 2017, h.14



Hak Cipta Diindungi Undang-Undang

1. Dilarang mengutip sebagian atau seluruh karya tulis ini tanpa mencantumkan dan menyebutkan sumber:
 - a. Pengutipan hanya untuk kepentingan pendidikan, penelitian, penulisan karya ilmiah, penyusunan laporan, penulisan kritik atau tinjauan suatu masalah.
 - b. Pengutipan tidak merugikan kepentingan yang wajar UIN Suska Riau.
2. Dilarang mengumumkan dan memperbanyak sebagian atau seluruh karya tulis ini dalam bentuk apapun tanpa izin UIN Suska Riau.

modal. Hal ini sangat penting karena penelitian ini bersifat kuantitatif dan membutuhkan data numerik untuk dianalisis secara statistik.

2. Relevansi perusahaan dengan judul penelitian, yaitu CV. Tirta Dua Saudara merupakan perusahaan yang aktif bergerak di bidang usaha dan memiliki sistem manajemen keuangan yang memungkinkan untuk dianalisis struktur permodalannya.
3. Kesesuaian dengan pendekatan ekonomi syariah.
4. Keterjangkauan lokasi dan kemudahan akses bagi peneliti dalam memperoleh informasi, melakukan observasi langsung, dan melakukan wawancara jika diperlukan, sehingga menunjang kelancaran proses pengumpulan data.

Dengan alasan-alasan tersebut, CV. Tirta Dua Saudara dipandang layak dan representatif (tepat) sebagai lokasi penelitian dalam mengkaji pengaruh profitabilitas dan likuiditas terhadap struktur modal dalam perspektif ekonomi syariah.

C. Populasi dan Sampel

a. Populasi

Populasi dapat diartikan sebagai wilayah generalisasi yang terdiri atas objek atau subjek yang memiliki kualitas dan karakteristik tertentu yang ditetapkan oleh peneliti untuk dipelajari dan kemudian ditarik kesimpulannya.⁴⁰ Dalam penelitian ini, yang menjadi populasi adalah seluruh laporan keuangan tahunan CV. Tirta Dua Saudara yang berlokasi di Kecamatan Keritang, Kabupaten Indragiri Hilir, dari Januari 2019 hingga

Hak Cipta Diindungi Undang-Undang

1. Dilarang mengutip sebagian atau seluruh karya tulis ini tanpa mencantumkan dan menyebutkan sumber:
 - a. Pengutipan hanya untuk kepentingan pendidikan, penelitian, penulisan karya ilmiah, penyusunan laporan, penulisan kritik atau tinjauan suatu masalah.
 - b. Pengutipan tidak merugikan kepentingan yang wajar UIN Suska Riau.
2. Dilarang mengumumkan dan memperbanyak sebagian atau seluruh karya tulis ini dalam bentuk apapun tanpa izin UIN Suska Riau.

Desember 2024.

Populasi ini dipilih karena perusahaan secara aktif beroperasi dan memiliki data laporan keuangan yang lengkap, termasuk informasi mengenai aset, utang, modal, serta laba bersih yang relevan untuk menganalisis profitabilitas, likuiditas, dan struktur modal dalam perspektif ekonomi syariah.

b. Sampel

Sampel adalah bagian dari populasi yang dianggap dapat mewakili keseluruhan populasi, diambil melalui metode tertentu. Penelitian ini menggunakan teknik purposive sampling, yaitu metode pengambilan sampel berdasarkan kriteria tertentu yang telah ditetapkan sebelumnya oleh peneliti.

Adapun kriteria penentuan sampel dalam penelitian ini adalah:

- c. Laporan keuangan harus tersedia lengkap (laba rugi, neraca).
- d. Memuat data yang dapat digunakan untuk menghitung indikator profitabilitas, likuiditas, dan struktur modal.
- e. Data berada dalam periode waktu 2019 hingga 2024.

Berdasarkan kriteria tersebut, maka yang menjadi sampel dalam penelitian ini adalah laporan keuangan tahunan CV. Tirta Dua Saudara selama 6 tahun yang akan dibagi setiap tahunnya menjadi 12 bulan, yaitu dari Januari 2019 sampai Desember 2024 sehingga jumlah sampelnya ada 72.

D. Sumber Data

Sumber data sangat ditentukan oleh metodologi riset kuantitatif adalah



Hak Cipta Dilindungi Undang-Undang

1. Dilarang mengutip sebagian atau seluruh karya tulis ini tanpa mencantumkan dan menyebutkan sumber:
 - a. Pengutipan hanya untuk kepentingan pendidikan, penelitian, penulisan karya ilmiah, penyusunan laporan, penulisan kritik atau tinjauan suatu masalah.
 - b. Pengutipan tidak merugikan kepentingan yang wajar UIN Suska Riau.
2. Dilarang mengumumkan dan memperbanyak sebagian atau seluruh karya tulis ini dalam bentuk apapun tanpa izin UIN Suska Riau.

observasi, kuesioner dan dokumentasi. Dalam penelitian ini sumber data yang digunakan:

a. Data Sekunder

Data sekunder adalah data yang diperoleh atau dikumpulkan peneliti dari berbagai sumber yang telah ada (peneliti sebagai tangan kedua).⁴³ Data sekunder umumnya berbentuk catatan atau laporan data dokumentasi oleh lembaga tertentu yang dipublikasikan. Data sekunder dapat diperoleh dari berbagai sumber seperti buku, laporan, jurnal, dan lain- lain.

E. Definisi Operasional dan Pengukuran Variabel Penelitian

Operasionalisasi variabel adalah proses mendefinisikan variabel penelitian secara spesifik dan konkret agar dapat diukur atau diamati. Ini melibatkan penerjemahan konsep abstrak atau teoritis menjadi indikator yang dapat diukur secara kuantitatif atau kualitatif. Operasionalisasi penting untuk memastikan bahwa penelitian memiliki validitas dan reliabilitas yang tinggi, sehingga hasilnya dapat diandalkan dan dibandingkan.²²

Penelitian ini terdiri dari dua variabel independen, yaitu profitabilitas (X_1) dan likuiditas (X_2), serta satu variabel dependen yaitu struktur modal (Y). Ketiga variabel ini diukur dengan menggunakan rasio keuangan berdasarkan data laporan keuangan tahunan perusahaan.

1. Variabel Profitabilitas (X_1)

Definisi Operasional

Profitabilitas adalah kemampuan perusahaan dalam menghasilkan

²² Giandari Mualani dkk, *Metode Penelitian* (Cv. Rey Media Grafika, 2024), Hal. 128

Hak Cipta Diindungi Undang-Undang

1. Dilarang mengutip sebagian atau seluruh karya tulis ini tanpa mencantumkan dan menyebutkan sumber:
 - a. Pengutipan hanya untuk kepentingan pendidikan, penelitian, penulisan karya ilmiah, penyusunan laporan, penulisan kritik atau tinjauan suatu masalah.
 - b. Pengutipan tidak merugikan kepentingan yang wajar UIN Suska Riau.
2. Dilarang mengumumkan dan memperbanyak sebagian atau seluruh karya tulis ini dalam bentuk apapun tanpa izin UIN Suska Riau.

laba selama periode tertentu dengan memanfaatkan seluruh sumber daya yang dimilikinya, khususnya aset. Rasio ini menunjukkan sejauh mana aset yang dimiliki perusahaan mampu memberikan keuntungan. Dalam penelitian ini, profitabilitas diukur menggunakan Return on Assets (ROA).

Indikator dan Rumus:

$$ROA = \frac{\text{Laba Bersih}}{\text{Total Aset}} \times 100\%$$

Penjelasan:

- a. Laba Bersih: Laba setelah dikurangi seluruh biaya operasional, pajak, dan beban lain-lain.
 - b. Total Aset: Keseluruhan kekayaan perusahaan yang terdiri atas aset lancar dan aset tetap.
 - c. Interpretasi: Semakin tinggi nilai ROA, semakin baik tingkat efisiensi penggunaan aset untuk menghasilkan laba.
2. Variabel Likuiditas (X_2)

Definisi Operasional:

Likuiditas merupakan kemampuan perusahaan dalam memenuhi kewajiban jangka pendeknya yang jatuh tempo dengan menggunakan aset lancar yang dimilikinya. Likuiditas yang baik mencerminkan kondisi keuangan yang sehat. Dalam penelitian ini, likuiditas diukur menggunakan rasio Current Ratio (CR).

Hak Cipta Diindungi Undang-Undang

1. Dilarang mengutip sebagian atau seluruh karya tulis ini tanpa mencantumkan dan menyebutkan sumber:
 - a. Pengutipan hanya untuk kepentingan pendidikan, penelitian, penulisan karya ilmiah, penyusunan laporan, penulisan kritik atau tinjauan suatu masalah.
 - b. Pengutipan tidak merugikan kepentingan yang wajar UIN Suska Riau.
2. Dilarang mengumumkan dan memperbanyak sebagian atau seluruh karya tulis ini dalam bentuk apapun tanpa izin UIN Suska Riau.

Indikator dan Rumus:

$$CR = \frac{\text{Aset Lancar}}{\text{Utang Lancar}}$$

Penjelasan:

- a. Aset Lancar: Aset yang dapat dikonversikan menjadi kas dalam waktu satu tahun, seperti kas, piutang, dan persediaan.
- b. Utang Lancar: Kewajiban yang harus dilunasi dalam jangka waktu pendek (kurang dari satu tahun).
- c. Interpretasi: Current Ratio ≥ 1 dianggap sehat, karena menunjukkan aset lancar lebih besar dari utang lancar.

3. Variabel Struktur Modal (Y)

Definisi operasional:

Struktur modal adalah komposisi permodalan perusahaan yang berasal dari modal sendiri dan modal asing (utang). Struktur modal mencerminkan bagaimana perusahaan membiayai asetnya, apakah lebih dominan menggunakan utang atau ekuitas. Dalam penelitian ini, struktur modal diukur dengan Debt to Equity Ratio (DER).

Indikator dan Rumus:

$$DER = \frac{\text{Total Hutang}}{\text{Modal Sendiri}}$$

Penjelasan:

- a. Total Utang: Jumlah kewajiban perusahaan baik jangka pendek

Hak Cipta Dilindungi Undang-Undang

1. Dilarang mengutip sebagian atau seluruh karya tulis ini tanpa mencantumkan dan menyebutkan sumber:
 - a. Pengutipan hanya untuk kepentingan pendidikan, penelitian, penulisan karya ilmiah, penyusunan laporan, penulisan kritik atau tinjauan suatu masalah.
 - b. Pengutipan tidak merugikan kepentingan yang wajar UIN Suska Riau.
2. Dilarang mengumumkan dan memperbanyak sebagian atau seluruh karya tulis ini dalam bentuk apapun tanpa izin UIN Suska Riau.

maupun jangka panjang.

- b. Modal Sendiri: Ekuitas pemilik, termasuk modal awal dan laba ditahan.
- c. Interpretasi: Semakin tinggi nilai DER, semakin tinggi pula risiko keuangan perusahaan karena dominasi pembiayaan oleh utang.
- d. Skala Pengukuran: Rasio

Tabel 3. 1 Ringkasan Definisi Operasional Variabel

Variabel	Indikator	Rumus	Satuan
Profitabilitas (X_1)	Return on Assets	$ROA = (\text{Laba Bersih} \div \text{Total Aset}) \times 100\%$	Rasio (%)
Likuiditas (X_2)	Current Ratio	$CR = \text{Aset Lancar} \div \text{Utang Lancar}$	Rasio
Struktur Modal (Y)	Debt to Equity	$DER = \text{Total Utang} \div \text{Modal Sendiri}$	Rasio

Berdasarkan Tabel 3.2, definisi operasional variabel dalam penelitian ini dijelaskan sebagai berikut:

1. Profitabilitas (X_1)

Profitabilitas merupakan kemampuan perusahaan dalam menghasilkan laba dari seluruh aset yang dimilikinya. Dalam penelitian ini, profitabilitas diukur menggunakan Return on Assets (ROA), yaitu perbandingan antara laba bersih dengan total aset perusahaan. ROA digunakan untuk menggambarkan tingkat efisiensi perusahaan dalam mengelola asetnya untuk memperoleh keuntungan. Semakin tinggi nilai ROA, menunjukkan semakin baik kinerja perusahaan dalam menghasilkan

Hak Cipta Dilindungi Undang-Undang

1. Dilarang mengutip sebagian atau seluruh karya tulis ini tanpa mencantumkan dan menyebutkan sumber:
 - a. Pengutipan hanya untuk kepentingan pendidikan, penelitian, penulisan karya ilmiah, penyusunan laporan, penulisan kritik atau tinjauan suatu masalah.
 - b. Pengutipan tidak merugikan kepentingan yang wajar UIN Suska Riau.
2. Dilarang mengumumkan dan memperbanyak sebagian atau seluruh karya tulis ini dalam bentuk apapun tanpa izin UIN Suska Riau.

laba.

2. Likuiditas (X_2)

Likuiditas merupakan kemampuan perusahaan dalam memenuhi kewajiban jangka pendeknya tepat waktu. Pada penelitian ini, likuiditas diukur menggunakan Current Ratio (CR), yaitu perbandingan antara aset lancar dengan utang lancar. Current Ratio digunakan untuk menilai tingkat kemampuan perusahaan dalam melunasi kewajiban jangka pendek dengan menggunakan aset lancar yang dimiliki. Semakin tinggi nilai Current Ratio, menunjukkan semakin tinggi kemampuan perusahaan dalam memenuhi kewajiban jangka pendeknya.

3. Struktur Modal (Y)

Struktur modal merupakan perbandingan antara sumber pendanaan yang berasal dari utang dan modal sendiri yang digunakan perusahaan dalam menjalankan kegiatan operasionalnya. Dalam penelitian ini, struktur modal diukur menggunakan Debt to Equity Ratio (DER), yaitu perbandingan antara total utang dengan total modal sendiri. DER digunakan untuk mengetahui seberapa besar tingkat ketergantungan perusahaan terhadap utang dalam struktur pendanaannya. Semakin tinggi nilai DER, menunjukkan semakin besar penggunaan utang dibandingkan modal sendiri.

F. Metode Analisis Data

Analisis data adalah proses mengolah dan menginterpretasikan data agar dapat menjawab rumusan masalah serta menguji hipotesis yang telah dirumuskan.

**Hak Cipta Dilindungi Undang-Undang**

1. Dilarang mengutip sebagian atau seluruh karya tulis ini tanpa mencantumkan dan menyebutkan sumber:
 - a. Pengutipan hanya untuk kepentingan pendidikan, penelitian, penulisan karya ilmiah, penyusunan laporan, penulisan kritik atau tinjauan suatu masalah.
 - b. Pengutipan tidak merugikan kepentingan yang wajar UIN Suska Riau.
2. Dilarang mengumumkan dan memperbanyak sebagian atau seluruh karya tulis ini dalam bentuk apapun tanpa izin UIN Suska Riau.

Dalam penelitian ini, data yang digunakan adalah data sekunder berupa laporan keuangan tahunan CV. Tirta Dua Saudara dari tahun 2019 hingga 2024. Data tersebut dianalisis dengan menggunakan pendekatan kuantitatif melalui bantuan program SPSS.

Metode analisis data yang digunakan adalah sebagai berikut:

1. Uji Statistik Deskriptif

Analisis ini digunakan untuk menggambarkan data masing-masing variabel dalam bentuk nilai minimum, maksimum, rata-rata (mean), dan standar deviasi dari:

- a) Profitabilitas (Return on Assets)
- b) Likuiditas (Current Ratio)
- c) Struktur Modal (Debt to Equity Ratio)

2. Uji Asumsi Klasik

Uji asumsi klasik diperlukan dalam analisis regresi linier berganda untuk memastikan bahwa data memenuhi syarat analisis statistik parametrik.²³ Uji yang digunakan antara lain:

- a) Uji Normalitas

Uji normalitas bertujuan untuk mengetahui apakah data residual dalam model regresi berdistribusi normal atau tidak. Distribusi residual yang normal merupakan salah satu asumsi penting dalam analisis regresi linier agar pengujian hipotesis secara statistik dapat dilakukan secara valid.

Dalam penelitian ini, uji normalitas dilakukan dengan

²³ Ghazali, Imam, *Aplikasi Analisis Multivariate dengan Program IBM SPSS 25*, Edisi 9, Semarang: Badan Penerbit Universitas Diponegoro, 2018, h. 96.

Hak Cipta Diindungi Undang-Undang

1. Dilarang mengutip sebagian atau seluruh karya tulis ini tanpa mencantumkan dan menyebutkan sumber:
 - a. Pengutipan hanya untuk kepentingan pendidikan, penelitian, penulisan karya ilmiah, penyusunan laporan, penulisan kritik atau tinjauan suatu masalah.
 - b. Pengutipan tidak merugikan kepentingan yang wajar UIN Suska Riau.
2. Dilarang mengumumkan dan memperbanyak sebagian atau seluruh karya tulis ini dalam bentuk apapun tanpa izin UIN Suska Riau.

menggunakan uji Kolmogorov–Smirnov (K–S). Kriteria pengambilan keputusan adalah sebagai berikut:

- Jika nilai signifikansi (Asymp. Sig.) $> 0,05$, maka data residual berdistribusi normal.
- Jika nilai signifikansi (Asymp. Sig.) $\leq 0,05$, maka data residual tidak berdistribusi normal

Data yang berdistribusi normal menunjukkan bahwa model regresi layak digunakan untuk analisis lebih lanjut.

b) Uji Multikolinearitas

Uji multikolinearitas bertujuan untuk mengetahui apakah terdapat hubungan atau korelasi yang tinggi antar variabel independen dalam model regresi. Model regresi yang baik seharusnya tidak mengandung multikolinearitas, karena hubungan yang kuat antar variabel independen dapat menyebabkan hasil estimasi menjadi tidak stabil dan sulit diinterpretasikan.

Uji multikolinearitas dalam penelitian ini dilakukan dengan melihat nilai Tolerance dan Variance Inflation Factor (VIF). Kriteria yang digunakan adalah:

- Jika nilai Tolerance $> 0,10$ dan nilai VIF < 10 , maka tidak terjadi multikolinearitas.
- Jika nilai Tolerance $\leq 0,10$ dan nilai VIF ≥ 10 , maka terjadi multikolinearitas.

Apabila tidak ditemukan multikolinearitas, maka masing-

Hak Cipta Diindungi Undang-Undang

1. Dilarang mengutip sebagian atau seluruh karya tulis ini tanpa mencantumkan dan menyebutkan sumber:
 - a. Pengutipan hanya untuk kepentingan pendidikan, penelitian, penulisan karya ilmiah, penyusunan laporan, penulisan kritik atau tinjauan suatu masalah.
 - b. Pengutipan tidak merugikan kepentingan yang wajar UIN Suska Riau.
2. Dilarang mengumumkan dan memperbanyak sebagian atau seluruh karya tulis ini dalam bentuk apapun tanpa izin UIN Suska Riau.

masing variabel independen dapat menjelaskan variabel dependen secara independen.

c) Uji Heteroskedastisitas

Uji heteroskedastisitas bertujuan untuk mengetahui apakah terjadi ketidaksamaan varians residual pada setiap tingkat variabel independen. Model regresi yang baik adalah model yang memiliki varians residual yang konstan (homoskedastisitas).

Dalam penelitian ini, uji heteroskedastisitas dilakukan dengan menggunakan uji Glejser, yaitu dengan meregresikan nilai absolut residual terhadap variabel independen. Kriteria pengambilan keputusan adalah:

- Jika nilai signifikansi $> 0,05$, maka tidak terjadi heteroskedastisitas.
- Jika nilai signifikansi $\leq 0,05$, maka terjadi heteroskedastisitas.

Tidak adanya heteroskedastisitas menunjukkan bahwa model regresi memiliki tingkat keandalan yang baik dalam menjelaskan hubungan antar variabel.

d) Uji autokorelasi

Uji autokorelasi bertujuan untuk mengetahui apakah terdapat korelasi antara residual pada periode waktu yang berbeda dalam model regresi. Autokorelasi umumnya terjadi pada data runtun



Hak Cipta Dilindungi Undang-Undang

1. Dilarang mengutip sebagian atau seluruh karya tulis ini tanpa mencantumkan dan menyebutkan sumber:
 - a. Pengutipan hanya untuk kepentingan pendidikan, penelitian, penulisan karya ilmiah, penyusunan laporan, penulisan kritik atau tinjauan suatu masalah.
 - b. Pengutipan tidak merugikan kepentingan yang wajar UIN Suska Riau.
2. Dilarang mengumumkan dan memperbanyak sebagian atau seluruh karya tulis ini dalam bentuk apapun tanpa izin UIN Suska Riau.

waktu (time series) dan dapat menyebabkan estimasi koefisien regresi menjadi bias.

Dalam penelitian ini, uji autokorelasi dilakukan dengan menggunakan uji Durbin–Watson (DW). Kriteria pengambilan keputusan adalah sebagai berikut:

- Jika nilai Durbin–Watson berada di antara batas atas (du) dan $(4 - du)$, maka tidak terjadi autokorelasi.
- Jika nilai Durbin–Watson $< du$, maka terjadi autokorelasi positif.
- Jika nilai Durbin–Watson $> (4 - du)$, maka terjadi autokorelasi negatif.

Dengan tidak ditemukannya autokorelasi, maka model regresi dinyatakan layak digunakan untuk analisis lebih lanjut.

3. Analisis Regresi Linier Berganda

Analisis regresi linier berganda digunakan untuk mengetahui pengaruh secara simultan dan parsial antara variabel independen terhadap variabel dependen.²⁴

Rumus regresinya adalah:

$$Y = \alpha + \beta_1 X_1 + \beta_2 X_2 + \varepsilon$$

Keterangan:

²⁴ Sugiyono, *Metode Penelitian Kuantitatif, Kualitatif dan R&D*, Bandung: Alfabeta, 2017, h. 277.



Hak Cipta Diindungi Undang-Undang

1. Dilarang mengutip sebagian atau seluruh karya tulis ini tanpa mencantumkan dan menyebutkan sumber:
 - a. Pengutipan hanya untuk kepentingan pendidikan, penelitian, penulisan karya ilmiah, penyusunan laporan, penulisan kritik atau tinjauan suatu masalah.
 - b. Pengutipan tidak merugikan kepentingan yang wajar UIN Suska Riau.
2. Dilarang mengumumkan dan memperbanyak sebagian atau seluruh karya tulis ini dalam bentuk apapun tanpa izin UIN Suska Riau.

- a) Y = Struktur Modal (DER)
- b) X_1 = Profitabilitas (ROA)
- c) X_2 = Likuiditas (Current Ratio)
- d) α = Konstanta
- e) β_1, β_2 = Koefisien regresi masing-masing variabel
- f) ϵ = Error (kesalahan)

4. Koefisien Determinasi (R^2)

Koefisien determinasi digunakan untuk mengukur seberapa besar variasi dari variabel dependen dapat dijelaskan oleh variabel independen.

1. Uji t (Parsial)

Uji t digunakan untuk mengetahui pengaruh masing-masing variabel independen (ROA dan CR) terhadap struktur modal secara parsial.

Kriteria:

- a) Jika nilai Sig. < 0,05 maka H_1 ditolak → terdapat pengaruh signifikan.
- b) Jika nilai Sig. > 0,05 maka H_0 diterima → tidak terdapat pengaruh signifikan.

2. Uji F (Simultan)

Uji F digunakan untuk mengetahui apakah profitabilitas dan likuiditas secara bersama-sama (simultan) berpengaruh terhadap struktur modal.

Kriteria:

- a) Jika nilai Sig. < 0,05 maka H_0 ditolak → terdapat pengaruh simultan.
- b) Jika nilai Sig. > 0,05 maka H_0 diterima → tidak terdapat pengaruh simultan.



G. Pengujian Hipotesis

Hipotesis merupakan pernyataan sementara mengenai hubungan antar variabel yang diuji kebenarannya melalui data empiris. Dalam penelitian ini, hipotesis diajukan untuk menguji apakah terdapat pengaruh antara variabel profitabilitas dan likuiditas terhadap struktur modal, baik secara parsial maupun simultan.

Pengujian hipotesis dilakukan dengan menggunakan analisis regresi linier berganda melalui bantuan program SPSS, serta ditunjang oleh hasil perhitungan uji t (parsial) dan uji F (simultan).

1. Pengujian Hipotesis Secara Parsial (Uji t)

Uji t digunakan untuk mengetahui apakah masing-masing variabel independen secara parsial memiliki pengaruh yang signifikan terhadap variabel dependen.²⁵

a. Kriteria Pengambilan Keputusan:

- 1) Jika nilai Sig. (p-value) < 0,05, maka H_0 ditolak → terdapat pengaruh signifikan.
- 2) Jika nilai Sig. (p-value) \geq 0,05, maka H_0 diterima → tidak terdapat pengaruh signifikan.

b. Interpretasi:

Apabila hasil uji t menunjukkan bahwa ROA dan/atau CR berpengaruh secara signifikan, maka dapat disimpulkan bahwa masing-masing variabel independen memiliki kontribusi nyata

²⁵ *Op.Cit*, h. 98.

Hak Cipta Dilindungi Undang-Undang

1. Dilarang mengutip sebagian atau seluruh karya tulis ini tanpa mencantumkan dan menyebutkan sumber:
 - a. Pengutipan hanya untuk kepentingan pendidikan, penelitian, penulisan karya ilmiah, penyusunan laporan, penulisan kritik atau tinjauan suatu masalah.
 - b. Pengutipan tidak merugikan kepentingan yang wajar UIN Suska Riau.
2. Dilarang mengumumkan dan memperbanyak sebagian atau seluruh karya tulis ini dalam bentuk apapun tanpa izin UIN Suska Riau.

terhadap struktur modal perusahaan.²⁶

2. Pengujian Hipotesis Secara Simultan (Uji F)

Uji F digunakan untuk menguji pengaruh secara simultan antara dua variabel independen (profitabilitas dan likuiditas) terhadap satu variabel dependen (struktur modal).

a. Kriteria Pengambilan Keputusan:

- 1) Jika nilai Sig. (p-value) < 0,05, maka H_0 ditolak → terdapat pengaruh simultan yang signifikan.
- 2) Jika nilai Sig. (p-value) \geq 0,05, maka H_0 diterima → tidak terdapat pengaruh simultan yang signifikan.

b. Interpretasi:

Jika hasil uji F signifikan, maka dapat disimpulkan bahwa profitabilitas dan likuiditas secara bersama-sama memiliki pengaruh terhadap struktur modal perusahaan. Ini menunjukkan bahwa pengambilan keputusan struktur permodalan tidak hanya ditentukan oleh satu faktor saja, tetapi merupakan hasil dari kombinasi kedua variabel keuangan tersebut.

3. Nilai Koefisien Determinasi (R^2)

Koefisien determinasi digunakan untuk mengukur seberapa besar persentase variasi dari variabel dependen (struktur modal) dapat dijelaskan oleh dua variabel independen (profitabilitas dan likuiditas).

- 1) Nilai R^2 berkisar antara 0 – 1

²⁶ *Ibid*, h. 98



Hak Cipta Diindungi Undang-Undang

1. Dilarang mengutip sebagian atau seluruh karya tulis ini tanpa mencantumkan dan menyebutkan sumber:
 - a. Pengutipan hanya untuk kepentingan pendidikan, penelitian, penulisan karya ilmiah, penyusunan laporan, penulisan kritik atau tinjauan suatu masalah.
 - b. Pengutipan tidak merugikan kepentingan yang wajar UIN Suska Riau.
2. Dilarang mengumumkan dan memperbanyak sebagian atau seluruh karya tulis ini dalam bentuk apapun tanpa izin UIN Suska Riau.

- 2) Semakin mendekati 1 \rightarrow semakin besar pengaruh variabel independen terhadap variabel dependen.
- 3) Jika nilai $R^2 = 0,65 \rightarrow$ berarti 65% variasi struktur modal dijelaskan oleh profitabilitas dan likuiditas, dan sisanya 35% dijelaskan oleh faktor lain di luar model.

H. Profil Cv.Tirta Dua Saudara

CV. Tirta Dua Saudara adalah sebuah perusahaan yang bergerak di bidang produksi dan distribusi air minum dalam kemasan galon serta layanan isi ulang air minum yang berlokasi di Desa Kota Baru Seberida, Kecamatan Keritang, Kabupaten Indragiri Hilir. Perusahaan ini didirikan pada tahun 2016 dan sejak saat itu terus beroperasi secara mandiri dengan manajemen yang dikelola langsung oleh pemilik usaha. Struktur modal perusahaan terdiri dari kombinasi antara modal sendiri yang berasal dari dana pribadi pemilik dan utang jangka pendek yang digunakan untuk memenuhi kebutuhan operasional serta pengembangan bisnis.

Dalam beberapa tahun terakhir, CV. Tirta Dua Saudara mengalami perkembangan bisnis yang signifikan, khususnya dalam menghadapi persaingan di pasar lokal serta tuntutan konsumen yang semakin meningkat terhadap kualitas dan ketersediaan air minum yang sehat dan higienis. Sebagai perusahaan yang bergerak di sektor kebutuhan pokok, pengelolaan keuangan yang baik menjadi faktor krusial untuk memastikan keberlanjutan usaha serta pencapaian tujuan jangka panjang.

Penelitian ini bertujuan untuk menganalisis secara mendalam laporan



Hak Cipta Diindungi Undang-Undang

1. Dilarang mengutip sebagian atau seluruh karya tulis ini tanpa mencantumkan dan menyebutkan sumber:
 - a. Pengutipan hanya untuk kepentingan pendidikan, penelitian, penulisan karya ilmiah, penyusunan laporan, penulisan kritik atau tinjauan suatu masalah.
 - b. Pengutipan tidak merugikan kepentingan yang wajar UIN Suska Riau.
2. Dilarang mengumumkan dan memperbanyak sebagian atau seluruh karya tulis ini dalam bentuk apapun tanpa izin UIN Suska Riau.

keuangan CV. Tirta Dua Saudara selama periode tahun 2019 hingga 2024. Fokus utama dalam analisis ini adalah untuk mengidentifikasi dan memahami pengaruh profitabilitas dan likuiditas terhadap struktur modal perusahaan. Profitabilitas mengacu pada kemampuan perusahaan dalam menghasilkan keuntungan dari aktivitas bisnisnya, sementara likuiditas menilai kemampuan perusahaan dalam memenuhi kewajiban jangka pendeknya secara tepat waktu. Lebih jauh lagi, penelitian ini juga mengkaji aspek struktur modal dari perspektif ekonomi syariah. Hal ini penting mengingat prinsip-prinsip syariah yang mengatur berbagai aspek keuangan, termasuk larangan terhadap riba (bunga) dan ketentuan mengenai pembiayaan yang halal dan sesuai dengan nilai-nilai Islam. Analisis berdasarkan perspektif ekonomi syariah ini diharapkan dapat memberikan gambaran yang lebih komprehensif terkait struktur modal yang tidak hanya efektif secara finansial, tetapi juga sesuai dengan prinsip etika dan hukum Islam.

Dengan demikian, hasil dari penelitian ini diharapkan dapat memberikan rekomendasi strategis bagi manajemen CV. Tirta Dua Saudara dalam mengelola struktur modal, meningkatkan profitabilitas dan likuiditas, serta menjalankan aktivitas bisnis yang berlandaskan pada prinsip ekonomi syariah. Selain itu, penelitian ini juga berkontribusi pada literatur manajemen keuangan di sektor usaha kecil dan menengah, khususnya yang beroperasi dalam bidang produksi dan distribusi air minum kemasan.

1. Visi & Misi Cv.Tirta Dua Saudara

Visi:

Menjadi penyedia Air Minum Dalam Kemasan yang bersih, menyegarkan, berkualitas, dan sesuai dengan harapan pelanggan.



Hak Cipta Dilindungi Undang-Undang

1. Dilarang mengutip sebagian atau seluruh karya tulis ini tanpa mencantumkan dan menyebutkan sumber:

- Pengutipan hanya untuk kepentingan pendidikan, penelitian, penulisan karya ilmiah, penyusunan laporan, penulisan kritik atau tinjauan suatu masalah.
- Pengutipan tidak merugikan kepentingan yang wajar UIN Suska Riau.

2. Dilarang mengumumkan dan memperbanyak sebagian atau seluruh karya tulis ini dalam bentuk apapun tanpa izin UIN Suska Riau.

Misi:

- Mampu memenuhi kebutuhan pasar di Kabupaten Indragiri Hilir pada umumnya, terutama di Kecamatan Keritang pada khususnya.
- Memberikan kualitas air yang baik dan memenuhi syarat SNI Air Minum Dalam Kemasan.
- Selalu berusaha memberikan yang terbaik untuk memenuhi harapan pelanggan.
- Menjalin hubungan yang baik dengan pihak distributor.

2. Struktur Organisasi Cv.Tirta Dua Saudara

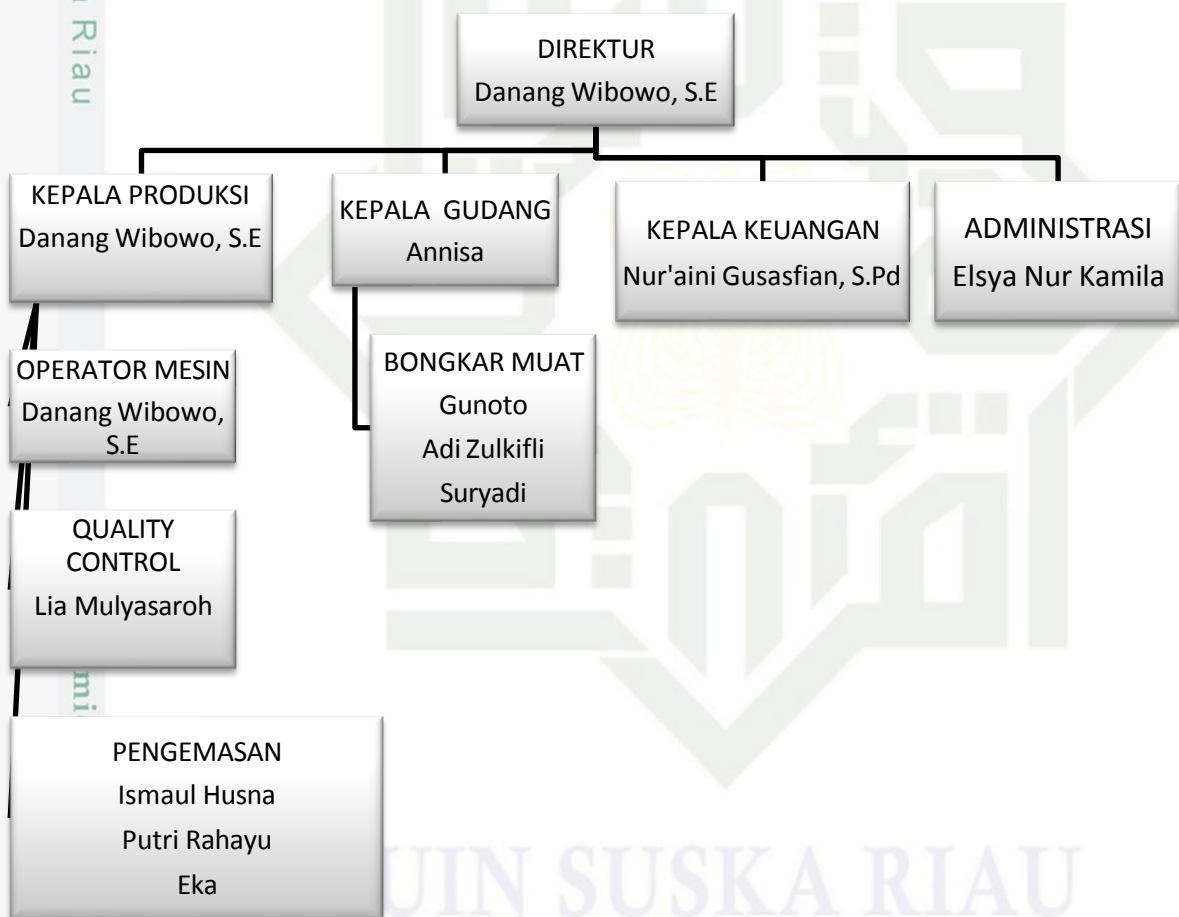

Sumber: CV.Tirta Dua Saudara

1. Direktur

- Menetapkan arah kebijakan Perusahaan.



Hak Cipta Diindungi Undang-Undang

1. Dilarang mengutip sebagian atau seluruh karya tulis ini tanpa mencantumkan dan menyebutkan sumber:
 - a. Pengutipan hanya untuk kepentingan pendidikan, penelitian, penulisan karya ilmiah, penyusunan laporan, penulisan kritik atau tinjauan suatu masalah.
 - b. Pengutipan tidak merugikan kepentingan yang wajar UIN Suska Riau.
2. Dilarang mengumumkan dan memperbanyak sebagian atau seluruh karya tulis ini dalam bentuk apapun tanpa izin UIN Suska Riau.

- b. Menetapkan sasaran mutu Perusahaan.
- c. Mengawasi dan mengontrol keuangan Perusahaan.
- d. Mengawasi dan mengontrol proses produksi dan program sanitasi.
- e. Mengambil keputusan strategis terkait operasional Perusahaan.
- f. Bertanggung jawab terhadap penerapan system manajemen mutu Perusahaan.

2. Kepala Produksi

- a. Bertanggung jawab terhadap kegiatan proses produksi air - mineral.
- b. Bertanggung jawab terhadap perawatan peralatan produksi.
- c. Bertanggung jawab untuk memenuhi target produksi.
- d. Bertanggung jawab untuk melaksanakan program sanitasi.
- e. Bertanggung jawab melakukan pengawasan & evaluasi bagian proses produksi dan melaporkan kepada Direktur.
- f. Bertanggung jawab terhadap kebersihan ruang produksi.
- g. Bertanggung jawab terhadap ketersediaan bahan baku penolong.
- h. Bertanggung jawab terhadap perbaikan mesin / peralatan yang rusak.

3. Kepala Gudang

- a. Bertanggung jawab terhadap logistik.
- b. Bertanggung jawab terhadap delivery pesanan.
- c. Bertanggung jawab terhadap penyimpanan hasil produksi.
- d. Bertanggung jawab terhadap penyimpanan bahan baku penolong.
- e. Bertanggung jawab terhadap kebersihan gudang.
- f. Bertanggung jawab terhadap bongkar muat produk.
- g. Bertanggung jawab untuk melakukan pengawasan kegiatan di gudang &



melaporkan kepada Direktur.

4. Kepala ADM & Keuangan

- a. Melakukan pemesanan & pembayaran operasional Perusahaan sesuai ACC Direktur.
- b. Memproses permintaan kebutuhan bagian produksi / gudang. Melakukan penyetoran uang ke Bank / Direktur sesuai arahan.
- c. Membuat laporan keuangan harian, mingguan, dan bulanan.
- d. Memproses order barang / produk.

5. Operator Mesin

- a. Mengoperasikan mesin produksi secara profesional sesuai SOP.
- b. Menjaga kebersihan mesin dan ruang produksi.
- c. Melakukan perawatan mesin secara berkala.
- d. Mengoperasikan mesin secara optimal untuk mencapai target produksi.
- e. Memastikan kondisi mesin optimal dengan melakukan pemeliharaan harian.

6. Quality Control

- a. Memeriksa hasil produksi secara seksama sesuai SOP.
- b. Memastikan tidak ada produk masuk dalam kemasan.
- c. Menempatkan produk cacat pada tempat yang disediakan.

7. Pengemasan

- a. Melakukan pengemasan sesuai SOP.
- b. Memisahkan produk cacat.
- c. Memberi stempel kode produksi (dan tanggal kadaluarsa) pada kardus.
- d. Melakukan pemeriksaan kemasan secara seksama untuk memastikan tidak ada cacat.

8. Bongkar Muat

Hak Cipta Diindungi Undang-Undang

1. Dilarang mengutip sebagian atau seluruh karya tulis ini tanpa mencantumkan dan menyebutkan sumber:

- a. Pengutipan hanya untuk kepentingan pendidikan, penelitian, penulisan karya ilmiah, penyusunan laporan, penulisan kritik atau tinjauan suatu masalah.
- b. Pengutipan tidak merugikan kepentingan yang wajar UIN Suska Riau.

2. Dilarang mengumumkan dan memperbanyak sebagian atau seluruh karya tulis ini dalam bentuk apapun tanpa izin UIN Suska Riau.

Hak Cipta Diindungi Undang-Undang

1. Dilarang mengutip sebagian atau seluruh karya tulis ini tanpa mencantumkan dan menyebutkan sumber:
 - a. Pengutipan hanya untuk kepentingan pendidikan, penelitian, penulisan karya ilmiah, penyusunan laporan, penulisan kritik atau tinjauan suatu masalah.
 - b. Pengutipan tidak merugikan kepentingan yang wajar UIN Suska Riau.
2. Dilarang mengumumkan dan memperbanyak sebagian atau seluruh karya tulis ini dalam bentuk apapun tanpa izin UIN Suska Riau.

- a. Melakukan pembongkaran/ muatan sesuai SOP
- b. Melakukan pemeriksaan terhadap produk yang cacat/ bocor
- c. Melakukan penyusunan barang dengan rapi
- d. Memisahkan produk bocor





Hak Cipta Diindungi Undang-Undang

1. Dilarang mengutip sebagian atau seluruh karya tulis ini tanpa mencantumkan dan menyebutkan sumber:

- a. Pengutipan hanya untuk kepentingan pendidikan, penelitian, penulisan karya ilmiah, penyusunan laporan, penulisan kritik atau tinjauan suatu masalah.
- b. Pengutipan tidak merugikan kepentingan yang wajar UIN Suska Riau.

2. Dilarang mengumumkan dan memperbanyak sebagian atau seluruh karya tulis ini dalam bentuk apapun tanpa izin UIN Suska Riau.

BAB V

KESIMPULAN DAN SARAN

A. Kesimpulan

Berdasarkan hasil penelitian yang dilakukan melalui pendekatan kuantitatif dengan analisis regresi linier berganda menggunakan data laporan keuangan CV. Tirta Dua Saudara selama periode 2019 hingga 2024, serta ditinjau dalam perspektif ekonomi syariah, maka dapat disimpulkan beberapa hal penting sebagai berikut:

1. Secara parsial, profitabilitas (X_1) berpengaruh signifikan terhadap struktur modal (Y).

Hal ini dibuktikan dengan nilai signifikansi sebesar 0,000, yang lebih kecil dari 0,05, serta nilai t hitung sebesar 9,306, yang lebih besar dari t tabel sebesar 1,995. Dengan demikian, H_{01} ditolak dan H_{a1} diterima. Artinya, semakin tinggi tingkat profitabilitas perusahaan, maka semakin besar pengaruhnya terhadap penentuan struktur modal CV. Tirta Dua Saudara.

2. Secara parsial, likuiditas (X_2) berpengaruh negatif dan signifikan terhadap struktur modal (Y).

Hal ini ditunjukkan oleh nilai signifikansi sebesar 0,105, yang lebih besar dari 0,05, serta nilai t hitung sebesar -1,643, yang lebih kecil dari t tabel sebesar 1,995. Dengan demikian, H_{02} diterima dan H_{a2} ditolak. Artinya, tingkat likuiditas perusahaan tidak menjadi faktor penentu yang signifikan dalam penetapan struktur modal CV. Tirta Dua Saudara.



Hak Cipta Dilindungi Undang-Undang

1. Dilarang mengutip sebagian atau seluruh karya tulis ini tanpa mencantumkan dan menyebutkan sumber:
 - a. Pengutipan hanya untuk kepentingan pendidikan, penelitian, penulisan karya ilmiah, penyusunan laporan, penulisan kritik atau tinjauan suatu masalah.
 - b. Pengutipan tidak merugikan kepentingan yang wajar UIN Suska Riau.
2. Dilarang mengumumkan dan memperbanyak sebagian atau seluruh karya tulis ini dalam bentuk apapun tanpa izin UIN Suska Riau.

Dengan kata lain, likuiditas berpengaruh signifikan terhadap struktur modal. Artinya, semakin tinggi tingkat likuiditas perusahaan, maka semakin rendah ketergantungan perusahaan terhadap utang dalam struktur modalnya, karena perusahaan mampu memenuhi kewajiban jangka pendeknya tanpa harus mencari sumber dana eksternal seperti utang.

3. Secara simultan, profitabilitas (X1) dan likuiditas (X2) berpengaruh signifikan terhadap struktur modal (Y).

Hasil uji F menunjukkan nilai F hitung sebesar 49,053, yang lebih besar dari F tabel sebesar 3,13, dengan tingkat signifikansi sebesar 0,000, yang lebih kecil dari 0,05. Dengan demikian, H_0 ditolak dan H_{a3} diterima, yang berarti bahwa profitabilitas dan likuiditas secara bersama-sama berpengaruh signifikan terhadap struktur modal perusahaan.

4. Dalam perspektif ekonomi syariah, struktur modal yang sehat ditandai dengan rendahnya ketergantungan pada utang berbasis bunga (riba). Hasil penelitian menunjukkan tren penurunan DER dari tahun ke tahun, yang berarti perusahaan semakin memperbesar modal sendiri dibandingkan utang. Hal ini sejalan dengan prinsip syariah yang mendorong pengelolaan usaha secara amanah, menghindari praktik riba, serta mengutamakan pendanaan berbasis ekuitas atau kemitraan (musyarakah/mudharabah).

B. Saran

Berdasarkan hasil penelitian, penulis memberikan beberapa saran sebagai berikut:



Hak Cipta Dilindungi Undang-Undang

1. Dilarang mengutip sebagian atau seluruh karya tulis ini tanpa mencantumkan dan menyebutkan sumber:

- a. Pengutipan hanya untuk kepentingan pendidikan, penelitian, penulisan karya ilmiah, penyusunan laporan, penulisan kritik atau tinjauan suatu masalah.
- b. Pengutipan tidak merugikan kepentingan yang wajar UIN Suska Riau.

2. Dilarang mengumumkan dan memperbanyak sebagian atau seluruh karya tulis ini dalam bentuk apapun tanpa izin UIN Suska Riau.

a. Untuk Perusahaan (CV. Tirta Dua Saudara)

1. Meningkatkan Profitabilitas melalui efisiensi biaya, diversifikasi produk, dan layanan pelanggan, agar laba dapat memperkuat modal internal dan mengurangi ketergantungan pada utang.
2. Mengelola Likuiditas Secara Optimal dengan perencanaan kas yang baik sehingga perusahaan mampu memenuhi kewajiban tepat waktu tanpa mengandalkan utang berbunga.
3. Menjaga Struktur Modal Syariah-Compliant dengan memperbesar porsi modal sendiri atau pembiayaan berbasis bagi hasil (mudharabah, musyarakah), bukan utang berbunga.

b. Untuk Pemerintah Daerah dan Instansi Terkait

1. Menyelenggarakan pelatihan keuangan syariah bagi UMKM agar memahami strategi permodalan tanpa utang berbunga.
2. Menyediakan akses pembiayaan syariah seperti qardhul hasan, musyarakah, atau crowdfunding halal guna mendukung pengembangan UMKM.

c. Untuk Peneliti Selanjutnya

1. Menambah variabel penelitian (misalnya ukuran perusahaan, risiko usaha, biaya modal) dan memperpanjang periode analisis agar lebih komprehensif.
2. Memperluas objek penelitian ke UMKM lain serta menggunakan metode mixed-method untuk hasil yang lebih mendalam.

3. Mengintegrasikan aspek spiritual, etika, dan CSR Islami agar penelitian lebih kaya secara normatif dan aplikatif.

Hak Cipta Diindungi Undang-Undang

1. Dilarang mengutip sebagian atau seluruh karya tulis ini tanpa mencantumkan dan menyebutkan sumber:
 - a. Pengutipan hanya untuk kepentingan pendidikan, penelitian, penulisan karya ilmiah, penyusunan laporan, penulisan kritik atau tinjauan suatu masalah.
 - b. Pengutipan tidak merugikan kepentingan yang wajar UIN Suska Riau.
2. Dilarang mengumumkan dan memperbanyak sebagian atau seluruh karya tulis ini dalam bentuk apapun tanpa izin UIN Suska Riau.



DAFTAR PUSTAKA

Buku

- Jaya, dkk. (2023). *Ekonomi Syariah*. Batam: Yayasan Cendikia Mulia Mandiri. ISBN 978-623-8382-29-3
- Maulani, dkk. (2024). *Metode Penelitian*. Batam: Reymedia Grafika. ISBN 978-623-8609-68-0
- Ratna Wijayanti Daniar Paramita. (2015). *Metode Penelitian Kuantitatif*. Lumajang: STIE Widya Gama Lumajang
- Sugiyono. (2015). *Metodologi Penelitian Kuantitatif, Kualitatif, dan R&D*. Bandung: Alfabeta
- Sugiyono & Ratna Wijayanti. (2015). *Metodologi Penelitian Kuantitatif, Kualitatif, dan R&D*. Bandung: Alfabeta
- Totok Budi Santoso & Sigit Triandaru. (2020). *Bank dan Lembaga Keuangan Lain* (Vol. 2). Jakarta: Salemba Empat
- Kementerian Agama RI. (2018). *Al-Qur'an dan Terjemahnya*. Jakarta: Lajnah Pentashihan Mushaf Al-Qur'an

Jurnal

- Ardila Laia, dkk. (2022). "Pengaruh Profitabilitas dan Pertumbuhan Penjualan terhadap Struktur Modal pada CV. Yakin Baru Sibolga." *Jurnal Jebaku*, Vol. 2 No. 3, Desember 2022. E-ISSN: 2827-8372 | P-ISSN: 2827-8364
- Arsita, Y. (2021). "Analisis Rasio Keuangan untuk Mengukur Kinerja Keuangan PT Sentul City Tbk." *Jurnal Manajemen Pendidikan dan Ilmu Sosial*, Vol. 2 No. 1, hlm. 152
- Badar Ilahi, dkk. (2021). "Struktur Modal dalam Perusahaan." *Muhasabatuna: Jurnal Akuntansi dan Keuangan Islam*, Vol. 3 No. 2, Desember 2021, hlm. 008–014. E-ISSN: 2774-8855 | P-ISSN: 2774-4388
- Gujarati. (2020). "Analisis Profitabilitas dan Likuiditas dalam Modal." Dalam Maharani: *Jurnal Manajemen Pendidikan dan Ilmu Sosial*, Vol. 2
- Lia Nirawati, Acep, Samsudin, Anggi, Stifanie, dkk. (2022). "Profitabilitas dalam Perusahaan." *Journal Manajemen dan Bisnis*, Vol. 5 No. 1. ISSN: 2686-2484
- M. N. Ahmad. (2020). "Pengaruh Profitabilitas terhadap Struktur Modal." *Jurnal Manajemen dan Bisnis*, Vol. 7 No. 1. Tautan:



Hak Cipta Diindungi Undang-Undang

1. Dilarang mengutip sebagian atau seluruh karya tulis ini tanpa mencantumkan dan menyebutkan sumber:
 - a. Pengutipan hanya untuk kepentingan pendidikan, penelitian, penulisan karya ilmiah, penyusunan laporan, penulisan kritik atau tinjauan suatu masalah.
 - b. Pengutipan tidak merugikan kepentingan yang wajar UIN Suska Riau.
2. Dilarang mengumumkan dan memperbanyak sebagian atau seluruh karya tulis ini dalam bentuk apapun tanpa izin UIN Suska Riau.

https://www.researchgate.net/publication/37295947_Pengaruh_Profitabilitas_Ukuran_Perusahaan_Dan_Pertumbuhan_Penjualan_Terhadap_Struktur

Mutmainna Andi Sudirman, dkk. (2021). "Pengaruh Struktur Modal dan Pertumbuhan Perusahaan terhadap Nilai Perusahaan pada Perusahaan yang Terdaftar di Bursa Efek Indonesia." *Jurnal Ilmiah Metansi: Manajemen dan Akuntansi*, Vol. 4 No. 2, Oktober 2021. P-ISSN: 2621-4547 | E-ISSN: 2723-7478

Rizam Ibrahim & Sonang Sitohang. (2019). "Pengaruh Ukuran Perusahaan, Profitabilitas dan Pertumbuhan Penjualan terhadap Struktur Modal pada CV. Multi Jaya Mojokerto." *Jurnal Ilmu dan Riset Manajemen*, Vol. 8 No. 4, April 2019

Skripsi

Anisa, Wilujeng Dwi. (2021). "Pengaruh Likuiditas, Profitabilitas, Ukuran Perusahaan, dan Kepemilikan Saham Publik terhadap Pengungkapan Laporan Keuangan." Skripsi. Semarang

Winda Rahayu. (2021). *Pengaruh Profitabilitas dan Likuiditas terhadap Struktur Modal: Studi pada Perusahaan Makanan & Minuman yang Terdaftar di Bursa Efek Indonesia*. Skripsi. Medan

Mutmainna Andi Sudirman, dkk. "Pengaruh Struktur Modal dan Pertumbuhan Perusahaan terhadap Nilai Perusahaan pada Perusahaan Asuransi yang Modal" — informasi volume, nomor, dan tahun belum lengkap atau tidak tersedia

LAMPIRAN

Laporan Keuangan CV Tirta Dua Saudara tahun 2019

Bulan	Penjualan Bersih	Laba Bersih	Total Aset	Total Utang	Modal Sendiri	Aset Lancar	Utang Lancar
Januari	Rp 105.400. 000	Rp 14.250. 000	Rp 32.100. 000	Rp 8.400.0 00	Rp 22.850. 000	Rp 12.450. 000	Rp 4.150.0 00
Februari	Rp 122.150. 000	Rp 18.600. 000	Rp 45.450. 000	Rp 11.250. 000	Rp 32.100. 000	Rp 18.200. 000	Rp 5.800.0 00
Maret	Rp 85.600.0 00	Rp 11.400. 000	Rp 28.300. 000	Rp 6.300.0 00	Rp 20.400. 000	Rp 10.150. 000	Rp 3.250.0 00
April	Rp 115.800. 000	Rp 22.150. 000	Rp 38.600. 000	Rp 12.150. 000	Rp 35.600. 000	Rp 21.300. 000	Rp 6.400.0 00
Mei	Rp 92.450.0 00	Rp 13.800. 000	Rp 30.150. 000	Rp 7.450.0 00	Rp 22.350. 000	Rp 13.600. 000	Rp 3.900.0 00
Juni	Rp 128.300. 000	Rp 19.400. 000	Rp 44.200. 000	Rp 11.800. 000	Rp 30.150. 000	Rp 17.850. 000	Rp 6.150.0 00
Juli	Rp 78.900.0 00	Rp 10.200. 000	Rp 22.850. 000	Rp 5.200.0 00	Rp 18.250. 000	Rp 11.200. 000	Rp 2.800.0 00
Agustus	Rp 134.100. 000	Rp 20.850. 000	Rp 41.600. 000	Rp 10.950. 000	Rp 33.400. 000	Rp 19.450. 000	Rp 5.450.0 00
Septe	Rp	Rp	Rp	Rp	Rp	Rp	Rp

Hak Cipta Dilindungi Undang-Undang

1. Dilarang mengutip sebagian atau seluruh karya tulis ini tanpa mencantumkan dan menyebutkan sumber:

- Pengutipan hanya untuk kepentingan pendidikan, penelitian, penulisan karya ilmiah, penyusunan laporan, penulisan kritik atau tinjauan suatu masalah.
 - Pengutipan tidak merugikan kepentingan yang wajar UIN Suska Riau.
2. Dilarang mengumunkan dan memperbanyak sebagian atau seluruh karya tulis ini dalam bentuk apapun tanpa izin UIN Suska Riau.

Hak Cipta Dilindungi Undang-Undang

1. Dilarang mengutip sebagian atau seluruh karya tulis ini tanpa mencantumkan dan menyebutkan sumber:
 - a. Pengutipan hanya untuk kepentingan pendidikan, penelitian, penulisan karya ilmiah, penyusunan laporan, penulisan kritik atau tinjauan suatu masalah.
 - b. Pengutipan tidak merugikan kepentingan yang wajar UIN Suska Riau.
2. Dilarang mengumumkan dan memperbanyak sebagian atau seluruh karya tulis ini dalam bentuk apapun tanpa izin UIN Suska Riau.

Desember	Rp 65.200.000	Rp 9.350.000	Rp 20.400.000	Rp 4.800.000	Rp 14.800.000	Rp 8.400.000	Rp 2.100.000
Oktober	Rp 118.400.000	Rp 16.700.000	Rp 38.900.000	Rp 9.350.000	Rp 28.600.000	Rp 16.200.000	Rp 4.900.000
November	Rp 88.500.000	Rp 11.200.000	Rp 31.250.000	Rp 6.150.000	Rp 21.300.000	Rp 12.300.000	Rp 3.200.000
Desember	Rp 65.200.000	Rp 12.100.000	Rp 26.200.000	Rp 6.200.000	Rp 20.200.000	Rp 8.900.000	Rp 1.900.000
Total	Rp 1.200.000.000	Rp 180.000.000	Rp 400.000.000	Rp 100.000.000	Rp 300.000.000	Rp 170.000.000	Rp 50.000.000

Sumber: CV. Tirta Dua Saudara

Laporan Keuangan CV Tirta Dua Saudara tahun 2020

Bulan	Penjualan Bersih	Laba Bersih	Total Aset	Total Utang	Modal Sendiri	Aset Lancar	Utang Lancar
Januari	Rp 102.500.000	Rp 12.400.000	Rp 35.200.000	Rp 7.800.000	Rp 22.400.000	Rp 14.850.000	Rp 4.200.000
Februari	Rp 145.200.000	Rp 21.600.000	Rp 48.900.000	Rp 11.200.000	Rp 35.100.000	Rp 22.100.000	Rp 6.850.000
Maret	Rp 95.800.000	Rp 15.200.000	Rp 32.100.000	Rp 8.450.000	Rp 28.300.000	Rp 13.400.000	Rp 3.150.000
April	Rp 128.400.000	Rp 18.350.000	Rp 42.600.000	Rp 12.100.000	Rp 38.600.000	Rp 25.200.000	Rp 7.400.000

Hak Cipta Dilindungi Undang-Undang

1. Dilarang mengutip sebagian atau seluruh karya tulis ini tanpa mencantumkan dan menyebutkan sumber:
 - a. Pengutipan hanya untuk kepentingan pendidikan, penelitian, penulisan karya ilmiah, penyusunan laporan, penulisan kritik atau tinjauan suatu masalah.
 - b. Pengutipan tidak merugikan kepentingan yang wajar UIN Suska Riau.
2. Dilarang mengumumkan dan memperbanyak sebagian atau seluruh karya tulis ini dalam bentuk apapun tanpa izin UIN Suska Riau.

Mei	Rp 110.100. 000	Rp 14.900. 000	Rp 30.500. 000	Rp 6.300.0 00	Rp 21.250. 000	Rp 16.300. 000	Rp 4.900.0 00
Juni	Rp 135.600. 000	Rp 22.100. 000	Rp 51.400. 000	Rp 13.400. 000	Rp 42.100. 000	Rp 18.950. 000	Rp 8.200.0 00
Juli	Rp 92.300.0 00	Rp 11.800. 000	Rp 28.750. 000	Rp 5.950.0 00	Rp 18.400. 000	Rp 12.100. 000	Rp 2.500.0 00
Agustus	Rp 140.750. 000	Rp 24.050. 000	Rp 45.300. 000	Rp 12.800. 000	Rp 34.750. 000	Rp 21.400. 000	Rp 7.100.0 00
September	Rp 88.200.0 00	Rp 13.700. 000	Rp 25.400. 000	Rp 7.500.0 00	Rp 15.900. 000	Rp 10.250. 000	Rp 3.850.0 00
Oktober	Rp 138.900. 000	Rp 17.500. 000	Rp 44.200. 000	Rp 10.600. 000	Rp 32.800. 000	Rp 17.650. 000	Rp 6.450.0 00
November	Rp 100.250. 000	Rp 12.900. 000	Rp 34.150. 000	Rp 6.400.0 00	Rp 24.500. 000	Rp 15.400. 000	Rp 2.900.0 00
Desember	Rp 72.000.0 00	Rp 15.500. 000	Rp 31.500. 000	Rp 7.500.0 00	Rp 25.900. 000	Rp 12.400. 000	Rp 2.500.0 00
Total	Rp 1.350.00 0.000	Rp 200.000 .000	Rp 450.000 .000	Rp 110.000 .000	Rp 340.000 .000	Rp 200.000 .000	Rp 60.000. 000

Sumber: CV. Tirta Dua Saudara

Laporan Keuangan CV Tirta Dua Saudara tahun 2021

Bulan	Penjualan Bersih	Laba Bersih	Total Aset	Total Utang	Modal Sendiri	Aset Lancar	Utang Lancar
Januari	Rp 115.500.	Rp 15.200.	Rp 38.450.	Rp 8.200.0	Rp 28.400.	Rp 15.800.	Rp 4.850.0

September
October
November
December
Footnote

1. Dilarang mengutip sebagian atau seluruh karya tulis ini tanpa mencantumkan dan menyebutkan sumber:
 - a. Pengutipan hanya untuk kepentingan pendidikan, penelitian, penulisan karya ilmiah, penyusunan laporan, penulisan kritik atau tinjauan suatu masalah.
 - b. Pengutipan tidak merugikan kepentingan yang wajar UIN Suska Riau.
2. Dilarang mengumumkan dan memperbanyak sebagian atau seluruh karya tulis ini dalam bentuk apapun tanpa izin UIN Suska Riau.

	000	000	000	00	000	000	00
Februari	Rp 142.000. 000	Rp 22.400. 000	Rp 52.100. 000	Rp 12.400. 000	Rp 39.500. 000	Rp 21.600. 000	Rp 7.100.0 00
Maret	Rp 98.400.0 00	Rp 12.800. 000	Rp 28.350. 000	Rp 7.150.0 00	Rp 22.100. 000	Rp 13.400. 000	Rp 4.250.0 00
April	Rp 155.600. 000	Rp 25.100. 000	Rp 55.600. 000	Rp 13.800. 000	Rp 42.600. 000	Rp 24.500. 000	Rp 8.400.0 00
Mei	Rp 120.300. 000	Rp 18.300. 000	Rp 42.100. 000	Rp 9.400.0 00	Rp 30.150. 000	Rp 17.200. 000	Rp 5.300.0 00
Juni	Rp 138.700. 000	Rp 21.600. 000	Rp 48.900. 000	Rp 11.250. 000	Rp 35.400. 000	Rp 20.150. 000	Rp 6.950.0 00
Juli	Rp 110.200. 000	Rp 14.900. 000	Rp 32.500. 000	Rp 6.800.0 00	Rp 24.250. 000	Rp 14.100. 000	Rp 4.100.0 00
Agustus	Rp 162.500. 000	Rp 24.500. 000	Rp 58.400. 000	Rp 14.100. 000	Rp 41.800. 000	Rp 23.900. 000	Rp 8.100.0 00
September	Rp 85.900.0 00	Rp 11.200. 000	Rp 25.100. 000	Rp 5.300.0 00	Rp 20.100. 000	Rp 11.450. 000	Rp 3.550.0 00
Oktober	Rp 170.100. 000	Rp 26.300. 000	Rp 50.600. 000	Rp 12.900. 000	Rp 38.400. 000	Rp 22.300. 000	Rp 7.400.0 00
November	Rp 108.400. 000	Rp 19.400. 000	Rp 36.400. 000	Rp 10.200. 000	Rp 27.600. 000	Rp 18.400. 000	Rp 5.800.0 00
Desember	Rp 92.400.0 00	Rp 18.300. 000	Rp 31.500. 000	Rp 8.500.0 00	Rp 29.700. 000	Rp 17.200. 000	Rp 4.200.0 00
Total	Rp	Rp	Rp	Rp	Rp	Rp	Rp

	1.500.000.000	230.000.000	500.000.000	120.000.000	380.000.000	220.000.000	70.000.000
--	----------------------	--------------------	--------------------	--------------------	--------------------	--------------------	-------------------

Sumber: CV. Tirta Dua Saudara

Laporan Keuangan CV Tirta Dua Saudara tahun 2022

Bulan	Penjualan Bersih	Laba Bersih	Total Aset	Total Utang	Modal Sendiri	Aset Lancar	Utang Lancar
Januari	Rp 125.000.000	Rp 15.000.000	Rp 40.000.000	Rp 8.000.000	Rp 30.000.000	Rp 18.000.000	Rp 5.000.000
Februari	Rp 150.000.000	Rp 25.000.000	Rp 55.000.000	Rp 12.000.000	Rp 40.000.000	Rp 22.000.000	Rp 7.000.000
Maret	Rp 110.000.000	Rp 18.000.000	Rp 35.000.000	Rp 10.000.000	Rp 25.000.000	Rp 15.000.000	Rp 6.000.000
April	Rp 160.000.000	Rp 22.000.000	Rp 60.000.000	Rp 11.000.000	Rp 45.000.000	Rp 25.000.000	Rp 8.000.000
Mei	Rp 135.000.000	Rp 20.000.000	Rp 45.000.000	Rp 9.000.000	Rp 35.000.000	Rp 20.000.000	Rp 4.000.000
Juni	Rp 145.000.000	Rp 21.000.000	Rp 50.000.000	Rp 13.000.000	Rp 38.000.000	Rp 19.000.000	Rp 9.000.000
Juli	Rp 120.000.000	Rp 19.000.000	Rp 30.000.000	Rp 7.000.000	Rp 32.000.000	Rp 21.000.000	Rp 5.500.000
Agustus	Rp 155.000.000	Rp 23.000.000	Rp 65.000.000	Rp 14.000.000	Rp 42.000.000	Rp 16.000.000	Rp 7.500.000
September	Rp 105.000.000	Rp 17.000.000	Rp 38.000.000	Rp 6.000.000	Rp 28.000.000	Rp 24.000.000	Rp 6.500.000

Hak Cipta Dilindungi Undang-Undang

1. Dilarang mengutip sebagian atau seluruh karya tulis ini tanpa mencantumkan dan menyebutkan sumber:

a. Pengutipan hanya untuk kepentingan pendidikan, penelitian, penulisan karya ilmiah, penyusunan laporan, penulisan kritik atau tinjauan suatu masalah.

b. Pengutipan tidak merugikan kepentingan yang wajar UIN Suska Riau.

2. Dilarang mengumumkan dan memperbanyak sebagian atau seluruh karya tulis ini dalam bentuk apapun tanpa izin UIN Suska Riau.

Hak Cipta Dilindungi Undang-Undang

1. Dilarang mengutip sebagian atau seluruh karya tulis ini tanpa mencantumkan dan menyebutkan sumber:

a. Pengutipan hanya untuk kepentingan pendidikan, penelitian, penulisan karya ilmiah, penyusunan laporan, penulisan kritik atau tinjauan suatu masalah.

b. Pengutipan tidak merugikan kepentingan yang wajar UIN Suska Riau.

Oktobe r	Rp 165.000. 000	Rp 26.000. 000	Rp 52.000. 000	Rp 15.000. 000	Rp 48.000. 000	Rp 14.000. 000	Rp 8.500.0 00
Novem ber	Rp 130.000. 000	Rp 16.000. 000	Rp 32.000. 000	Rp 10.500. 000	Rp 27.000. 000	Rp 26.000. 000	Rp 4.500.0 00
Desem ber	Rp 150.000. 000	Rp 28.000. 000	Rp 48.000. 000	Rp 14.500. 000	Rp 30.000. 000	Rp 20.000. 000	Rp 8.500.0 00
Total	Rp 1.650.00 0.000	Rp 250.000 .000	Rp 550.000 .000	Rp 130.000 .000	Rp 420.000 .000	Rp 240.000 .000	Rp 80.000. 000

Sumber: CV. Tirta Dua Saudara

Laporan Keuangan CV Tirta Dua Saudara tahun 2023

Bulan	Penjuala n Bersih	Laba Bersih	Total Aset	Total Utang	Modal Sendiri	Aset Lancar	Utang Lanca r
Januari	Rp 295.500. 000	Rp 21.200. 000	Rp 69.300. 000	Rp 5.300.0 00	Rp 49.000. 000	Rp 32.800. 000	Rp 4.950.0 00
Februa ri	Rp 68.650.0 00	Rp 24.000. 000	Rp 53.700. 000	Rp 10.950. 000	Rp 42.000. 000	Rp 18.350. 000	Rp 4.100.0 00
Maret	Rp 140.150. 000	Rp 51.000. 000	Rp 20.900. 000	Rp 18.150. 000	Rp 38.950. 000	Rp 16.300. 000	Rp 10.500. 000
April	Rp 101.000. 000	Rp 30.800. 000	Rp 90.950. 000	Rp 7.350.0 00	Rp 50.550. 000	Rp 13.850. 000	Rp 4.450.0 00
Mei	Rp 196.700. 000	Rp 13.100. 000	Rp 56.550. 000	Rp 13.900. 000	Rp 24.350. 000	Rp 6.000.0 00	Rp 6.750.0 00

Hak Cipta Dilindungi Undang-Undang

1. Dilarang mengutip sebagian atau seluruh karya tulis ini tanpa mencantumkan dan menyebutkan sumber:
 - a. Pengutipan hanya untuk kepentingan pendidikan, penelitian, penulisan karya ilmiah, penyusunan laporan, penulisan kritik atau tinjauan suatu masalah.
 - b. Pengutipan tidak merugikan kepentingan yang wajar UIN Suska Riau.
2. Dilarang mengumunkan dan memperbanyak sebagian atau seluruh karya tulis ini dalam bentuk apapun tanpa izin UIN Suska Riau.

Juni	Rp 126.000. 000	Rp 26.550. 000	Rp 34.850. 000	Rp 19.350. 000	Rp 30.100. 000	Rp 26.450. 000	Rp 6.250.0 00
Juli	Rp 68.350.0 00	Rp 20.950. 000	Rp 44.750. 000	Rp 6.300.0 00	Rp 43.400. 000	Rp 35.000. 000	Rp 5.000.0 00
Agustus	Rp 185.750. 000	Rp 21.750. 000	Rp 47.100. 000	Rp 12.100. 000	Rp 26.500. 000	Rp 33.200. 000	Rp 10.200. 000
September	Rp 189.700. 000	Rp 10.300. 000	Rp 58.750. 000	Rp 7.150.0 00	Rp 35.400. 000	Rp 30.700. 000	Rp 7.900.0 00
Oktober	Rp 116.700. 000	Rp 40.850. 000	Rp 65.150. 000	Rp 14.800. 000	Rp 49.600. 000	Rp 8.150.0 00	Rp 11.200. 000
November	Rp 117.850. 000	Rp 9.550.0 00	Rp 27.250. 000	Rp 5.100.0 00	Rp 41.000. 000	Rp 19.950. 000	Rp 11.900. 000
Desember	Rp 193.650. 000	Rp 9.950.0 00	Rp 30.750. 000	Rp 19.550. 000	Rp 29.150. 000	Rp 19.250. 000	Rp 6.800.0 00
Total	Rp 1.800.00 0.000	Rp 280.000 .000	Rp 600.000 .000	Rp 140.000 .000	Rp 460.000 .000	Rp 260.000 .000	Rp 90.000. 000

Sumber: CV. Tirta Dua Saudara

Laporan Keuangan CV Tirta Dua Saudara tahun 2024

Bulan	Penjualan Bersih	Laba Bersih	Total Aset	Total Utang	Modal Sendiri	Aset Lancar	Utang Lancar
Januari	Rp 165.450. 000	Rp 24.500. 000	Rp 52.300. 000	Rp 12.150. 000	Rp 40.250. 000	Rp 22.400. 000	Rp 8.200.0 00
Februari	Rp	Rp	Rp	Rp	Rp	Rp	Rp

Hak Cipta Dilindungi Undang-Undang

1. Dilarang mengutip sebagian atau seluruh karya tulis ini tanpa mencantumkan dan menyebutkan sumber:
 - a. Pengutipan hanya untuk kepentingan pendidikan, penelitian, penulisan karya ilmiah, penyusunan laporan, penulisan kritik atau tinjauan suatu masalah.
 - b. Pengutipan tidak merugikan kepentingan yang wajar UIN Suska Riau.
2. Dilarang mengumumkan dan memperbanyak sebagian atau seluruh karya tulis ini dalam bentuk apapun tanpa izin UIN Suska Riau.

ri	182.300.000	28.150.000	65.800.000	14.800.000	48.600.000	28.150.000	10.450.000
Maret	Rp 148.950.000	Rp 18.900.000	Rp 44.150.000	Rp 9.450.000	Rp 35.150.000	Rp 18.450.000	Rp 6.150.000
April	Rp 210.600.000	Rp 32.450.000	Rp 72.100.000	Rp 16.700.000	Rp 52.400.000	Rp 30.600.000	Rp 11.300.000
Mei	Rp 155.200.000	Rp 25.100.000	Rp 50.450.000	Rp 12.250.000	Rp 41.800.000	Rp 22.100.000	Rp 8.150.000
Juni	Rp 178.400.000	Rp 22.800.000	Rp 58.900.000	Rp 13.600.000	Rp 44.250.000	Rp 24.850.000	Rp 9.200.000
Juli	Rp 132.850.000	Rp 26.700.000	Rp 48.250.000	Rp 10.950.000	Rp 36.900.000	Rp 20.350.000	Rp 7.450.000
Agustus	Rp 195.100.000	Rp 29.350.000	Rp 61.350.000	Rp 15.300.000	Rp 50.150.000	Rp 26.900.000	Rp 10.100.000
September	Rp 124.700.000	Rp 16.200.000	Rp 36.600.000	Rp 8.100.000	Rp 30.200.000	Rp 17.500.000	Rp 5.850.000
Oktober	Rp 205.300.000	Rp 31.800.000	Rp 68.700.000	Rp 14.450.000	Rp 48.750.000	Rp 29.400.000	Rp 10.600.000
November	Rp 154.950.000	Rp 20.450.000	Rp 45.900.000	Rp 11.000.000	Rp 38.450.000	Rp 21.600.000	Rp 7.300.000
Desember	Rp 146.200.000	Rp 23.600.000	Rp 45.500.000	Rp 11.250.000	Rp 33.100.000	Rp 17.700.000	Rp 5.250.000
Total	Rp 2.000.000.000	Rp 300.000.000	Rp 650.000.000	Rp 150.000.000	Rp 500.000.000	Rp 280.000.000	Rp 100.000.000



Hak Cipta Dilindungi Undang-Undang

1. Dilarang mengutip sebagian atau seluruh karya tulis ini tanpa mencantumkan dan menyebutkan sumber:
 - a. Pengutipan hanya untuk kepentingan pendidikan, penelitian, penulisan karya ilmiah, penyusunan laporan, penulisan kritik atau tinjauan suatu masalah.
 - b. Pengutipan tidak merugikan kepentingan yang wajar UIN Suska Riau.
2. Dilarang mengumumkan dan memperbanyak sebagian atau seluruh karya tulis ini dalam bentuk apapun tanpa izin UIN Suska Riau.

Descriptive Statistics

	N	Minimum	Maximum	Mean	Std. Deviation
Profitabilitas	72	.18	2.44	.4776	.24945
Likuiditas	72	.73	7.00	3.2999	1.07655
Struktur_Modal	72	.08	.87	.2501	.10574
Valid N (listwise)	72				

Variables Entered/Removed^a

Model	Variables Entered	Variables Removed	Method
1	Likuiditas, Profitabilitas ^b		Enter

a. Dependent Variable: Struktur_Modal

b. All requested variables entered.

ANOVA^a

Model		Sum of Squares	df	Mean Square	F	Sig.
1	Regression	.466	2	.233	49.053	.000 ^b
	Residual	.328	69	.005		
	Total	.794	71			

a. Dependent Variable: Struktur_Modal

b. Predictors: (Constant), Likuiditas, Profitabilitas

Coefficients^a

Model		Unstandardized Coefficients		Standardized Coefficients	t	Sig.
		B	Std. Error	Beta		
1	(Constant)	.144	.033		4.301	.000
	Profitabilitas	.310	.033	.732	9.306	.000
	Likuiditas	-.013	.008	-.129	-1.643	.105

a. Dependent Variable: Struktur_Modal



Hak Cipta Diindungi Undang-Undang

1. Dilarang mengutip sebagian atau seluruh karya tulis ini tanpa mencantumkan dan menyebutkan sumber:
 - a. Pengutipan hanya untuk kepentingan pendidikan, penelitian, penulisan karya ilmiah, penyusunan laporan, penulisan kritik atau tinjauan suatu masalah.
 - b. Pengutipan tidak merugikan kepentingan yang wajar UIN Suska Riau.
2. Dilarang mengumumkan dan memperbanyak sebagian atau seluruh karya tulis ini dalam bentuk apapun tanpa izin UIN Suska Riau.

Residuals Statistics^a

	Minimum	Maximum	Mean	Std. Deviation	N
Predicted Value	.1503	.8814	.2501	.08102	72
Residual	-.12971	.43282	.00000	.06795	72
Std. Predicted Value	-1.233	7.791	.000	1.000	72
Std. Residual	-1.882	6.279	.000	.986	72

a. Dependent Variable: Struktur_Modal

Case Processing Summary

	Valid		Cases Missing		Total	
	N	Percent	N	Percent	N	Percent
Unstandardized Residual	72	100.0%	0	0.0%	72	100.0%

Descriptives

		Statistic	Std. Error
Unstandardized Residual	Mean	.0000000	.09316733
	95% Confidence Interval for		
	Lower Bound	-.2394943	
	Mean		
	Upper Bound	.2394943	
	5% Trimmed Mean	.0099405	
	Median	.0588664	
	Variance	.052	
	Std. Deviation	.22821243	
	Minimum	-.38988	
	Maximum	.21095	
	Range	.60084	
	Interquartile Range	.39531	
	Skewness	-1.116	.845
	Kurtosis	.686	1.741



Hak Cipta Diindungi Undang-Undang

1. Dilarang mengutip sebagian atau seluruh karya tulis ini tanpa mencantumkan dan menyebutkan sumber:
 - a. Pengutipan hanya untuk kepentingan pendidikan, penelitian, penulisan karya ilmiah, penyusunan laporan, penulisan kritik atau tinjauan suatu masalah.
 - b. Pengutipan tidak merugikan kepentingan yang wajar UIN Suska Riau.
2. Dilarang mengumunkan dan memperbanyak sebagian atau seluruh karya tulis ini dalam bentuk apapun tanpa izin UIN Suska Riau.

One-Sample Kolmogorov-Smirnov Test

		Unstandardized Residual
N		72
Normal Parameters ^{a,b}	Mean	.0000000
	Std. Deviation	.06794878
Most Extreme Differences	Absolute	.265
	Positive	.265
	Negative	-.163
Test Statistic		.265
Asymp. Sig. (2-tailed)		.000 ^c

a. Test distribution is Normal.

b. Calculated from data.

c. Lilliefors Significance Correction.

Normal Q-Q Plot of Unstandardized Residual

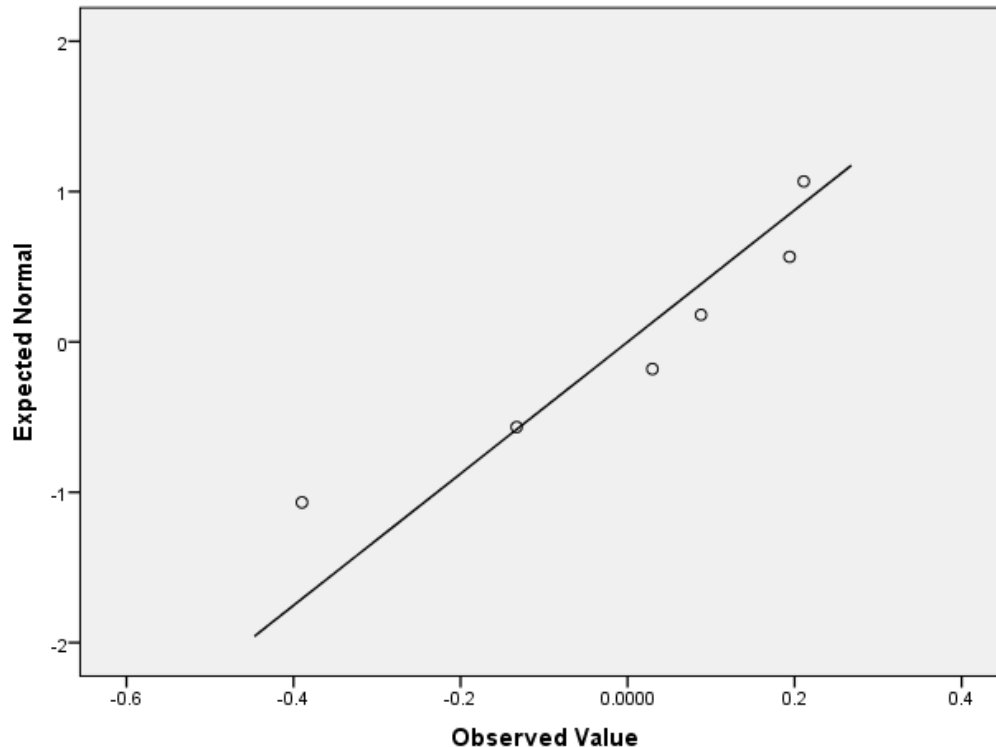



Hak Cipta Diindungi Undang-Undang

1. Dilarang mengutip sebagian atau seluruh karya tulis ini tanpa mencantumkan dan menyebutkan sumber:
 - a. Pengutipan hanya untuk kepentingan pendidikan, penelitian, penulisan karya ilmiah, penyusunan laporan, penulisan kritik atau tinjauan suatu masalah.
 - b. Pengutipan tidak merugikan kepentingan yang wajar UIN Suska Riau.
2. Dilarang mengumumkan dan memperbanyak sebagian atau seluruh karya tulis ini dalam bentuk apapun tanpa izin UIN Suska Riau.

