

Hak Cipta Dilindungi Undang-Undang

1. Dilarang mengutip sebagian atau seluruh karya tulis ini tanpa mencantumkan dan menyebutkan sumber:
 - a. Pengutipan hanya untuk kepentingan pendidikan, penelitian, penulisan karya ilmiah, penyusunan laporan, penulisan kritik atau tinjauan suatu masalah.
 - b. Pengutipan tidak merugikan kepentingan yang wajar UIN Suska Riau.
2. Dilarang mengumumkan dan memperbanyak sebagian atau seluruh karya tulis ini dalam bentuk apapun tanpa izin UIN Suska Riau.

**PENGARUH RASIO KEUANGAN TERHADAP PERTUMBUHAN LABA
PADA CV MITRA BLOK MENURUT EKONOMI SYARIAH**

SKRIPSI

Diajukan Untuk Melengkapi Tugas Dan Memenuhi Syarat

Guna Memperoleh Gelar Sarjana Ekonomi (SE)

Fakultas Syariah Dan Hukum



OLEH:

Hanif Rahayu

12020526741

**PROGRAM S1
EKONOMI SYARI'AH**

FAKULTAS SYARIAH DAN HUKUM

UNIVERSITAS NEGERI SULTAN SYARIF KASIM RIAU

2025 M/1447 H



Hak Cipta Dilindungi Undang-Undang

1. Dilarang mengutip sebagian atau seluruh karya tulis ini tanpa mencantumkan dan menyebutkan sumber:
 - a. Pengutipan hanya untuk kepentingan pendidikan, penelitian, penulisan karya ilmiah, penyusunan laporan, penulisan kritik atau tinjauan suatu masalah.
 - b. Pengutipan tidak merugikan kepentingan yang wajar UIN Suska Riau.
2. Dilarang mengumumkan dan memperbanyak sebagian atau seluruh karya tulis ini dalam bentuk apapun tanpa izin UIN Suska Riau.

PERSETUJUAN PEMBIMBING

Skripsi dengan judul “ Pengaruh Rasio Keuangan Terhadap Pertumbuhan Laba Pada CV Mitra Blok Menurut Perspektif Ekonomi Syariah “ yang di tulis oleh :

Nama : Hanif Rahayu

NIM :12020526741

Program studi : Ekonomi Syariah

Dengan surat ini di buat agar dapat di terima dan di setujui untuk di ujikan dalam siding munaqasyah Fakultas Syari'a dan Hukum Universitas Islam Negeri Sultan Syarif Kasim Riau.

Pekanbaru, 1 Juli 2025

Pembimbing I

Afdhol Rinaldi, SE, M.Ec

NIP. 19790604 201411 1 001

Pembimbing II

Dr. Nurnasrina, SE, M.Si

NIP. 19800405 200901 2 008



Hak Cipta Diindungi Undang-Undang

1. Dilarang mengutip sebagian atau seluruh karya tulis ini tanpa mencantumkan dan menyebutkan sumber:
 - a. Pengutipan hanya untuk kepentingan pendidikan, penelitian, penulisan karya ilmiah, penyusunan laporan, penulisan kritik atau tinjauan suatu masalah.
 - b. Pengutipan tidak merugikan kepentingan yang wajar UIN Suska Riau.
2. Dilarang mengumumkan dan memperbanyak sebagian atau seluruh karya tulis ini dalam bentuk apapun tanpa izin UIN Suska Riau.

PENGESAHAN

Skripsi dengan judul "PENGARUH RASIO KEUANGAN TERHADAP PERTUMBUHAN LABA PADA CV MITRA BLOK MENURUT EKONOMI SYARIAH", yang ditulis oleh:

NAMA : Hanif Rahayu
NIM : 12020526741
PROGRAM STUDI : Ekonomi Syariah

Telah dimunaqasyahkan pada:

Hari/Tanggal : Jumat 31 Oktober 2025
Waktu : 07.30 WIB s/d selesai
Tempat : Ruang Munaqasyah (Gedung belajar Lt.2).

Telah diperbaiki sesuai dengan permintaan Tim Penguji Munaqasyah Fakultas Syariah dan Hukum Universtias Islam Negeri Sultan Syarif Kasim Riau.

Pekanbaru, 31 Oktober 2025
TIM PENGUJI MUNAQASYAH

Ketua
Mawardi S.Ag, M.Si

Sekretaris
Desi Devrika Devra,S.HI.,M.Si

Penguji I
Dr. Jenita, MM

Penguji II
Ahmad Hamdalah, S.E.I., M.Sy

Mengetahui

Dekan Fakultas Syariah dan Hukum



Dr. H. Maghfirah, MA

1974102 5200312 1 002



Hak Cipta Dimanungi Umuang-Umuang

1. Dilarang mengutip sebagian atau seluruh karya tulis ini tanpa mencantumkan sumber:
 - a. Pengutipan hanya untuk kepentingan pendidikan, penelitian, penulisan karya ilmiah, penyusunan laporan, penulisan kritik atau tinjauan suatu masalah.
 - b. Pengutipan tidak merugikan kepentingan yang wajar UIN Suska Riau.
2. Dilarang mengumunkan dan memperbanyak sebagian atau seluruh karya tulis ini dalam bentuk apapun tanpa izin UIN Suska Riau.

SURAT PERNYATAAN

Saya yang bertanda tangan dibawah ini :

Nama : Hanif Rahayu
 NIM : 12020526741
 Tempat/Tgl.Lahir : Pekanbaru, 16 Juni 2002
 Jurusan/Semester : Ekonomi syariah / XI
 Fakultas : Syari'ah dan Hukum
 Lulus Munaqasah : 31 Oktober 2025
 Judul Skripsi : Pengaruh Rasio Keuangan Terhadap Pertumbuhan Laba Pada CV Mitra Blok Menurut Ekonomi Syari'ah

Menyatakan dengan sebenar-benarnya bahwa :

1. Penulisan Skripsi dengan judul sebagaimana tersebut di atas adalah hasil pemikiran dan penelitian saya sendiri.
2. Semua kutipan pada karya tulis saya ini sudah disebutkan sumbernya.
3. Oleh karena itu Skripsi saya ini, saya nyatakan bebas dari plagiat.
4. Apabila dikemudian hari terbukti terdapat plagiat dalam penulisan skripsi saya tersebut, maka saya bersedia menerima sanksi sesuai peraturan perundang-undangan.

Demikian surat pernyataan ini saya buat dengan penuh kesadaran dan akal sehat.

Pekanbaru, 26 November 2025

Yang membuat pernyataan



HANIF RAHAYU

NIM : 12020526741

Hak Cipta Dilindungi Undang-Undang

1. Dilarang mengutip sebagian atau seluruh karya tulis ini tanpa mencantumkan dan menyebutkan sumber:
 - a. Pengutipan hanya untuk kepentingan pendidikan, penelitian, penulisan karya ilmiah, penyusunan laporan, penulisan kritik atau tinjauan suatu masalah.
 - b. Pengutipan tidak merugikan kepentingan yang wajar UIN Suska Riau.
2. Dilarang mengumumkan dan memperbanyak sebagian atau seluruh karya tulis ini dalam bentuk apapun tanpa izin UIN Suska Riau.

ABSTRAK

Hanif Rahayu (2025) : Pengaruh Rasio Keuangan Terhadap Pertumbuhan Laba Pada CV Mitra Blok Menurut Perspektif Syariah.

Penelitian ini dilatarbelakangi oleh berfluktuasinya pertumbuhan laba yang di peroleh oleh CV Mitra Blok dalam menjalankan usahanya sehingga mempunyai perubahan pada tahun ke tahun. Tujuan penelitian ini untuk mengetahui pengaruh rasio keuangan terhadap pertumbuhan laba CV Mitra Blok pada Net Profit Margin (NPM), Return On Assets (ROA), dan Return On Equity (ROE).

Penelitian ini merupakan penelitian deskriptif dengan pendekatan kuantitatif. Sumber data terdiri dari data primer dan sekunder diperoleh melalui teknik pengumpulan data observasi, wawancara dan dokumentasi. Seluruh data di peroleh langsung dari perusahaan, kemudian dianalisis dan diolah dalam bentuk laporan keuangan perusahaan periode 2019–2024.

Hasil penelitian menunjukkan bahwa ketiga rasio keuangan mengalami tren peningkatan pada tiga tahun terakhir, mencerminkan efisiensi dan efektivitas manajemen dalam mengelola keuangan. Dalam perspektif ekonomi syariah, rasio keuangan tetap menjadi alat penting dalam menilai kinerja perusahaan, namun harus dilandasi prinsip-prinsip halal, keadilan, dan kemaslahatan. CV Mitra Blok terbukti menjalankan usahanya dengan menjauhi praktik riba, menjaga amanah, dan menciptakan lapangan kerja, sehingga pertumbuhan laba yang dicapai tidak hanya menguntungkan secara material, tetapi juga mencerminkan nilai spiritual dan sosial.

Kata Kunci: Rasio Keuangan, Pertumbuhan Laba, Ekonomi Syariah, CV Mitra Blok

Hak Cipta Dilindungi Undang-Undang

1. Dilarang mengutip sebagian atau seluruh karya tulis ini tanpa mencantumkan dan menyebutkan sumber:

a. Pengutipan hanya untuk kepentingan pendidikan, penelitian, penulisan karya ilmiah, penyusunan laporan, penulisan kritik atau tinjauan suatu masalah.

2. Dilarang mengumumkan dan memperbanyak sebagian atau seluruh karya tulis ini dalam bentuk apapun tanpa izin UIN Suska Riau.

KATA PENGANTAR

Alhamdulillahirabbil`alamin, segala puji kepada Allah SWT yang telah memberikan kesehatan serta kemudahan sehingga penulis berhasil menyelesaikan skripsi ini dengan baik. Shalawat dan salam senantiasa penulis hadiahkan untuk junjungan alam Nabi Muhammad SAW, Alla huma shalli alaa Muhammad wa`ala ali Muhammad. Dalam pengerjaan skripsi ini telah disusun agar menjadi sempurna. Namun penulis menyadari bahwa skripsi ini tidak luput dari kesalahan karena keterbatasan pengetahuan dan wawasan dari penulis.

Dengan demikian, berbagai masukan dan saran yang sifatnya membangun sangat diharapkan demi kesempurnaan skripsi ini. Namun dengan harapan skripsi ini mampu memberikan kontribusi yang bermakna. Pada kesempatan kali ini penulis ingin menyampaikan terimakasih kepada pihak-pihak yang telah memberikan bantuan serta dukungan sehingga penulis dapat menyelesaikan skripsi ini. Oleh karena itu pada kesempatan yang baik ini penulis menyampaikan rasa terimakasih kepada:

1. Keluarga tercinta kedua Orang tua Ayahanda Sugeng Suryadi ibunda Heleni, adek M. Rizky Maulana dan Wildan Hanan Nur. Terimakasih yang tak terhingga atas semua kasih sayang, pengorbanan, dukungan, kepercayaan, doa, dan selalu menjadi penyemangat serta meridhoi setiap langkah Ananda untuk mencapai kesuksesan, sehingga Ananda bisa menyelesaikan skripsi ini
2. Ibuk Prof.Dr.Hj.Leny Nofianti, MS, SE, M.Si,Ak,Ck selaku Rektor Universitas Islam Negeri Sultan Syarif Kasim Riau beserta jajarannya.

Hak Cipta Dilindungi Undang-Undang

1. Dilarang mengutip sebagian atau seluruh karya tulis ini tanpa mencantumkan dan menyebutkan sumber:

a. Pengutipan hanya untuk kepentingan pendidikan, penelitian, penulisan karya ilmiah, penyusunan laporan, penulisan kritik atau tinjauan suatu masalah.

b. Pengutipan tidak merugikan kepentingan yang wajar UIN Suska Riau.

2. Dilarang mengumumkan dan memperbanyak sebagian atau seluruh karya tulis ini dalam bentuk apapun tanpa izin UIN Suska Riau.
3. Bapak Dr. H. Maghfirah, MA selaku Dekan Fakultas Syariah dan Hukum Universitas Islam Negeri Sultan Syarif Kasim Riau beserta Bapak Dr. Muhammad Darwis, SH.I, SH, MH selaku Wakil Dekan I, Ibu Dr. Nurnasrina, M.Si selaku Wakil Dekan II dan Bapak Dr. M. Alpi Syahrin, SH, MH selaku wakil Dekan III Fakultas Syariah dan Hukum Universitas Islam Negeri Sultan Syarif Kasim Riau.
4. Bapak Syamsurizal, SE, M.Sc. Ak., CA selaku Ketua Jurusan Ekonomi Syariah dan Bapak Zilal Afwa Ajidin, SE, MA selaku Sekretaris Jurusan Ekonomi Syariah, serta Bapak ibu dosen dan karyawan karyawan Fakultas Syariah dan Hukum yang telah memberikan nasehat-nasehat terbaik serta membantu penulis selama perkuliahan.
5. Bapak Dr. Amrul Muzan, M.Ag selaku dosen pembimbing akademik yang telah membimbing, mengarahkan dan memberikan nasehat kepada penulis selama menempuh perkuliahan.
6. Bapak Afdhol Rinaldi, SE, M.Ec Dan Ibu Dr. Nurnasrina, M.Si selaku dosen Pembimbing Skripsi, penulis ucapkan terimakasih atas segala bimbingan dan arahan serta meluangkan waktunya untuk penulis sehingga dapat menyelesaikan skripsi ini.
7. Pihak perpustakaan Universitas Islam Negeri Sultan Syarif Kasim Riau selaku pihak yang telah menyediakan referensi berupa buku, jurnal dan skripsi guna untuk menyempurnakan skripsi ini.

Hak Cipta Dilindungi Undang-Undang

1. Dilarang mengutip sebagian atau seluruh karya tulis ini tanpa mencantumkan dan menyebutkan sumber:
 - a. Pengutipan hanya untuk kepentingan pendidikan, penelitian, penulisan karya ilmiah, penyusunan laporan, penulisan kritik atau tinjauan suatu masalah.
 - b. Pengutipan tidak merugikan kepentingan yang wajar UIN Suska Riau.
2. Dilarang mengumumkan dan memperbanyak sebagian atau seluruh karya tulis ini dalam bentuk apapun tanpa izin UIN Suska Riau.

8. CV. Mitra Blok dan Bapak Ali selaku pemilik CV yang telah memberi wadah penelitian dan yang sudah meluangkan waktunya menjadi responden penelitian sehingga memudahkan penulis untuk menyelesaikan skripsi ini.

9. Semua Pihak yang tidak dapat disebutkan satu persatu sehingga skripsi ini dapat diselesaikan hanya Allah SWT yang bisa membalasnya.

Semoga skripsi ini dapat bermanfaat khususnya bagi penulis dan pembaca pada umumnya. Semoga Allah SWT memberikan Rahmat dan Karunia-Nya.

Wassalamu`alaikum Warahmatullahi Wabarakatuh

Pekanbaru, 7 Oktober 2025
Penulis

HANIF RAHAYU
12020526741

Hak Cipta Dilindungi Undang-Undang

1. Dilarang mengutip sebagian atau seluruh karya tulis ini tanpa mencantumkan dan menyebutkan sumber:
 - a. Pengutipan hanya untuk kepentingan pendidikan, penelitian, penulisan karya ilmiah, penyusunan laporan, penulisan kritik atau tinjauan suatu masalah.
 - b. Pengutipan tidak merugikan kepentingan yang wajar UIN Suska Riau.
2. Dilarang mengumumkan dan memperbanyak sebagian atau seluruh karya tulis ini dalam bentuk apapun tanpa izin UIN Suska Riau.

DAFTAR ISI

ABSTRAK	i
KATA PENGANTAR.....	iv
DAFTAR ISI.....	v
BAB I PENDAHULUAN	1
A. Latar Belakang	1
B. Batasan Masalah.....	8
C. Rumusan Permasalahan.....	8
D. Tujuan Penelitian.....	9
E. Manfaat Penelitian.....	9
BAB II KAJIAN TEORI	11
A. Kajian Teori.....	11
1. Rasio Keuangan.....	11
2. Pertumbuhan Laba.....	16
B. Laba Dalam Perspektif Ekonomi Syariah.....	20
C. KERANGKA PEMIKIRAN	29
D. Penelitian Terdahulu.....	33
BAB III METODE PENELITIAN	37
A. Jenis dan Pendekatan Penelitian.....	37
B. Lokasi dan Waktu Penelitian	37
C. Subjek dan Objek.....	37
D. Sumber Data	38
E. Teknik Pengumpulan Data.....	38
F. Analisis Data	40
G. Sejarah Singkat CV Mitra Blok	41
H. Awal Berdiri dan Perkembangan Usaha	42
I. Visi Dan Misi Mitra Blok.....	43
K. Struktur Organisasi Mitra Blok	44

Hak Cipta Dilindungi Undang-Undang

1. Dilarang mengutip sebagian atau seluruh karya tulis ini tanpa mencantumkan dan menyebutkan sumber:
 - a. Pengutipan hanya untuk kepentingan pendidikan, penelitian, penulisan karya ilmiah, penyusunan laporan, penulisan kritik atau tinjauan suatu masalah.
 - b. Pengutipan tidak merugikan kepentingan yang wajar UIN Suska Riau.
2. Dilarang mengumumkan dan memperbanyak sebagian atau seluruh karya tulis ini dalam bentuk apapun tanpa izin UIN Suska Riau.

BAB IV HASIL PENELITIAN DAN PEMBAHASAN.....	45
A. Hasil Penelitian.....	45
1. Berpengaruh Rasio Keuangan Terhadap Pertumbuhan Laba Pada CV Mitra Blok	45
2. Pengaruh Rasio Keuangan Terhadap Pertumbuhan Laba Pada CV Mitra Blok Menurut Ekonomi Syariah.....	58
BAB V KESIMPULAN DAN SARAN	65
A. Kesimpulan	65
B. Saran.....	66

DAFTAR PUSTAKA

Hak Cipta Dilindungi Undang-Undang

1. Dilarang mengutip sebagian atau seluruh karya tulis ini tanpa mencantumkan dan menyebutkan sumber:
 - a. Pengutipan hanya untuk kepentingan pendidikan, penelitian, penulisan karya ilmiah, penyusunan laporan, penulisan kritik atau tinjauan suatu masalah.
 - b. Pengutipan tidak merugikan kepentingan yang wajar UIN Suska Riau.
2. Dilarang mengumumkan dan memperbanyak sebagian atau seluruh karya tulis ini dalam bentuk apapun tanpa izin UIN Suska Riau.

BAB I

PENDAHULUAN

A. Latar Belakang

Perusahaan merupakan salah satu pelaku ekonomi dalam sebuah negara. perusahaan juga dapat didefinisikan sebagai suatu lembaga dalam bentuk organisasi yang dioperasikan untuk memproduksi baik suatu barang maupun penyedia jasa yang dibutuhkan oleh berbagai pihak dan konsumen, serta tempat berkumpulnya semua faktor produksi. tujuan kegiatan produksi yang dilakukan oleh perusahaan adalah untuk menghasilkan laba sebagai tolak ukur keberhasilan kinerja perusahaan tersebut dan mempertahankan eksistensi perusahaan. Laba merupakan elemen penting yang menjadi perhatian pemakai laporan keuangan, karena angka di dalam laba diharapkan cukup kaya untuk merepresentasikan kinerja perusahaan secara keseluruhan. Untuk mencapai tujuannya, pengelolaan perusahaan harus dilakukan dengan sebaik mungkin agar dapat menjadi perusahaan yang mampu bersaing dengan perusahaan lainnya. Menurut Gunawan dan Wahyuni suatu perusahaan dapat dikatakan mencapai kesuksesan dan berhasil memenangkan persaingan dengan perusahaan-perusahaan lain, jika perusahaan tersebut dapat menghasilkan laba bagi pemiliknya. Pertumbuhan laba juga dipengaruhi dari faktor besarnya perusahaan. Pertumbuhan laba menunjukkan seberapa

Hak Cipta Dilindungi Undang-Undang

1. Dilarang mengutip sebagian atau seluruh karya tulis ini tanpa mencantumkan dan menyebutkan sumber:

a. Pengutipan hanya untuk kepentingan pendidikan, penelitian, penulisan karya ilmiah, penyusunan laporan, penulisan kritik atau tinjauan suatu masalah.

b. Pengutipan tidak merugikan kepentingan yang wajar UIN Suska Riau.

2. Dilarang mengumumkan dan memperbanyak sebagian atau seluruh karya tulis ini dalam bentuk apapun tanpa izin UIN Suska Riau.

baik perusahaan dalam menjalankan rencana bisnis dan strategi bisnisnya. Pertumbuhan laba yang terus-menerus meningkat dari tahun ke tahun dapat memberikan sinyal yang positif terhadap prospek perusahaan di masa depan mengenai ukuran perusahaan¹.

Kesehatan keuangan disuatu perusahaan dapat diketahui dengan melakukan perhitungan rasio keuangan terhadap laporan keuangan perusahaan tersebut. Rasio keuangan merupakan alat ukur yang digunakan oleh perusahaan untuk menganalisis laporan keuangan, dan memberikan gambaran kepada pemakai maupun para pelaku bisnis dalam mengevaluasi keadaan keuangan perusahaan tentang baik dan buruknya keadaan ataupun posisi keuangan perusahaan dari suatu periode yang dilakukan dengan menghubungkan berbagai perkiraan yang terdapat pada laporan keuangan dalam bentuk rasio keuangan. Dengan adanya perhitungan rasio keuangan, sangat membantu perusahaan dalam upaya analisis perhitungan secara sistematis dan dapat membandingkan pos-pos dalam laporan keuangan sehingga hasilnya bisa diterima dengan logis. Data-data yang digunakan dalam analisis rasio keuangan yakni neraca, laporan laba-rugi, laporan arus kas, dan laporan lainnya. Menurut Irawati rasio keuangan merupakan teknis analisa di bidang manajemen keuangan².

¹ Gunawan, A. dan S. F. Wahyuni. 2013. *Pengaruh Rasio Keuangan terhadap Pertumbuhan Laba pada Perusahaan Perdagangan di Indonesia*. Jurnal Manajemen & Bisnis. 13(01). h.63-84.

² Irawati, S. 2005. *Manajemen Keuangan*. Penerbit Pustaka. Bandung h.

Hak Cipta Dilindungi Undang-Undang

1. Dilarang mengutip sebagian atau seluruh karya tulis ini tanpa mencantumkan dan menyebutkan sumber:

a. Pengutipan hanya untuk kepentingan pendidikan, penelitian, penulisan karya ilmiah, penyusunan laporan, penulisan kritik atau tinjauan suatu masalah.

b. Pengutipan tidak merugikan kepentingan yang wajar UIN Suska Riau.

Paving blok sudah dikenal sejak tahun 1976 di Indonesia, yang mana biasanya digunakan untuk bahan penutup dan pengerasan permukaan tanah dan sekarang paving bloc sudah memiliki berbagai warna dan juga bentuk yang mana akan membuat masyarakat berbondong-bondong dan tertarik menggunakan paving bloc terutama untuk rumahnya, dan juga bahkan kita dapat melihatnya di sekolah ataupun universitas seperti Universitas Islam Negeri Sultan Syarif Kasim Riau.

Perusahaan CV Mitra Blok adalah perusahaan yang bergerak dalam bidang pembuatan Paving Blok. Paving bloc adalah jenis lantai *interlocking* yang terdiri dari campuran semen portland atau bahan hidrolis sejenisnya, air dan agregat yang tidak mengurangi mutu bara beton tersebut. Permasalah yang sedang di alami oleh perusahaan saat ini adalah naik turun nya laba pertahun yang tidak stabil kadang dapat dilihat dari data lima tahun sebagai berikut:

Table 1.1

Grafik Pertumbuhan Laba Pada CV Mitra Blok

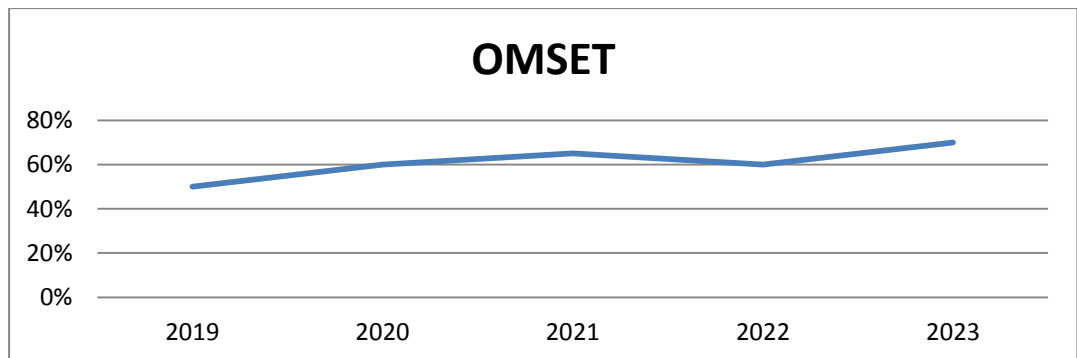

Hak Cipta Dilindungi Undang-Undang

1. Dilarang mengutip sebagian atau seluruh karya tulis ini tanpa mencantumkan dan menyebutkan sumber:

a. Pengutipan hanya untuk kepentingan pendidikan, penelitian, penulisan karya ilmiah, penyusunan laporan, penulisan kritik atau tinjauan suatu masalah.

b. Pengutipan tidak merugikan kepentingan yang wajar UIN Suska Riau.

Dari gambar 1.1 di atas, menunjukkan bahwa pertumbuhan laba pada CV.Mitra Blok pada tahun 2019 mencapai 50%, tahun 2020 mengalami kenaikan menjadi 60%, tahun 2021 turun menjadi 65%, tahun 2022 mengalami penurunan yang lumayan pesat 60%, pengguna dan tahun 2023 meningkat sampai 70%. Berdasarkan data tersebut dapat menunjukkan bahwa pertumbuhan laba perusahaan CV. Mitra Blok dalam keadaan berfluktuasi dari tahun ke tahun.

Berdasarkan penelitian sebelumnya diketahui bahwa pertumbuhan laba di pengaruhi oleh rasio keuangan. Rasio keuangan tersebut dalam bentuk *Return On Assets* (ROA) berpengaruh negatife signifikan, *Return On Equity* (ROE) berpengaruh positif dan tidak signifikan. *Net Profit Margin* (NPM) berpengaruh positif dan signifikan menurut Anggi Maharani Safitri, Mukaram pada jurnal “Pengaruh ROA, ROE, DAN NPM Terhadap Pertumbuhan Laba Pada Perusahaan Sektor Industry Barang Konsumsi Yang Terdaftar Di Bursa Efek Indonesia (BEI)”.

Beberapa penelitian tentang analisis pengaruh rasio keuangan terhadap pertumbuhan laba telah banyak dilakukan. Penelitian yang dilakukan oleh Dian Permatasari (2015). Dengan judul penelitian “Analisis Pengaruh Rasio Keuangan Dan Ukuran Aset Terhadap Pertumbuhan Laba Pada Perusahaan Manufaktur Yang Terdaftar di Bursa Efek Indonesia Periode 2010-2013”.. Hasil penelitian ini menunjukkan bahwa dari lima rasio

Hak Cipta Dilindungi Undang-Undang

1. Dilarang mengutip sebagian atau seluruh karya tulis ini tanpa mencantumkan dan menyebutkan sumber:

a. Pengutipan hanya untuk kepentingan pendidikan, penelitian, penulisan karya ilmiah, penyusunan laporan, penulisan kritik atau tinjauan suatu masalah.

b. Pengutipan tidak merugikan kepentingan yang wajar UIN Suska Riau.

keuangan (*current ratio*, *total assets turnover*, *debt ratio*, *return on assets*, *earning per share*) yang mewakili setiap kelompok rasio serta *variabel dummy* (golongan aset) yang digunakan sebagai variabel independen, secara parsial hanya ROA yang berpengaruh signifikan terhadap pertumbuhan laba perusahaan manufaktur. Artinya perusahaan manufaktur harus memperhatikan pemanfaatan seluruh aktiva yang dimiliki perusahaan dalam upaya menciptakan laba perusahaan. Penggolongan aset tidak berpengaruh terhadap pertumbuhan laba. Secara simultan rasio keuangan berpengaruh signifikan terhadap pertumbuhan laba. Artinya manajer keuangan perusahaan manufaktur harus memperhartikan seluruh aspek yang mendukung kegiatan operasional perusahaan agar menjadi efektif dalam upaya meningkatkan pertumbuhan laba, mulai dari likuiditas perusahaan, tingkat *leverage* perusahaan serta pemanfaatan aktiva perusahaan³. Afri Yeno Rahman (2022). Dengan judul penelitian “Pengaruh Rasio Keuangan (Profitabilitas, Likuiditas, Solvabilitas Dan Aktivitas) Terhadap Pertumbuhan Laba Pada Perusahaan Industri Dan Bahan Kimia Sub Sektor Semen Yang Terdaftar Di BEI Tahun 2016-2021”. Hasil penelitian menunjukkan bahwa secara parsial Profitabilitas berpengaruh positif terhadap pertumbuhan laba. Likuiditas, solvabilitas dan aktivitas tidak berpengaruh terhadap pertumbuhan laba. Nilai

³ Dian Permatasari (2015). “Analisis Pengaruh Rasio Keuangan Dan Ukuran Aset Terhadap Pertumbuhan Laba Pada Perusahaan Manufaktur Yang Terdaftar di Bursa Efek Indonesia Periode 2010-2013”

Hak Cipta Dilindungi Undang-Undang

1. Dilarang mengutip sebagian atau seluruh karya tulis ini tanpa mencantumkan dan menyebutkan sumber:

a. Pengutipan hanya untuk kepentingan pendidikan, penelitian, penulisan karya ilmiah, penyusunan laporan, penulisan kritik atau tinjauan suatu masalah.

b. Pengutipan tidak merugikan kepentingan yang wajar UIN Suska Riau.

koefisien determinasi (R^2) sebesar 0.611818 yang artinya kemampuan variabel bebas dalam menjelaskan variasi-variabel terikat sebesar 61.18% sedangkan sisanya sebesar 38,82% dijelaskan oleh variabel bebas lain diluar model yang tidak dimasukkan dalam model regresi⁴. Mei Lindah Tri Mahmudah. Dengan judul penelitian “Pengaruh Rasio Keuangan Dan Ukuran Perusahaan Terhadap Pertumbuhan Laba Pada Perusahaan *Property And Real Estate*”. Hasil penelitian ini menunjukkan bahwa ROA berpengaruh terhadap pertumbuhan laba, karena perusahaan mampu mengelola aset sehingga dapat meningkatkan produktivitas perusahaan. *Debt To Equity Ratio* (DER) tidak berpengaruh terhadap pertumbuhan laba, karena tidak adanya efisiensi kinerja untuk menjamin hutangnya. *Total Asset Turnover* (TATO) tidak berpengaruh terhadap pertumbuhan laba, karena perusahaan belum mampu dalam melakukan pengolahan kembali terhadap sumber daya yang di miliki. SIZE tidak berpengaruh terhadap pertumbuhan laba, karena perusahaan besar maupun kecil apabila tidak mampu dalam pengelolaan asetnya dengan baik, tidak akan mencapai pertumbuhan laba yang maksimal⁵. Ade Kurniawan. Dengan judul penelitian “Analisa Pengaruh *Debt To Equity Ratio*, Rasio Likuiditas Dan Ukuran Perusahaan Terhadap Pertumbuhan Laba”. Hasil penelitian

⁴ Afri Yeno Rahman (2022). “Pengaruh Rasio Keuangan (*Profitabilitas, Likuiditas, Solvabilitas Dan Aktivitas*) Terhadap Pertumbuhan Laba Pada Perusahaan Industri Dan Bahan Kimia Sub Sektor Semen Yang Terdaftar Di BEI Tahun 2016-2021”

⁵ Mei Lindah Tri Mahmudah (2021). “Pengaruh Rasio Keuangan Dan Ukuran Perusahaan Terhadap Pertumbuhan Laba Pada Perusahaan *Property And Real Estate*”

Hak Cipta Dilindungi Undang-Undang

1. Dilarang mengutip sebagian atau seluruh karya tulis ini tanpa mencantumkan dan menyebutkan sumber:

- a. Pengutipan hanya untuk kepentingan pendidikan, penelitian, penulisan karya ilmiah, penyusunan laporan, penulisan kritik atau tinjauan suatu masalah.
- b. Pengutipan tidak merugikan kepentingan yang wajar UIN Suska Riau.

2. Dilarang mengumumkan dan memperbanyak sebagian atau seluruh karya tulis ini dalam bentuk apapun tanpa izin UIN Suska Riau.

menunjukkan bahwa *debt to equity ratio*, rasio likuiditas dan ukuran perusahaan berpengaruh terhadap pertumbuhan laba. Koefisien determinasi sebesar nilai R Square 0,214 atau 21,4%, Pengaruh *debt to equity ratio*, rasio likuiditas dan ukuran perusahaan terhadap pertumbuhan laba, sebesar 21,4%. Selebihnya 78,6% dipengaruhi faktor⁶.

Beberapa faktor yang mempengaruhi pertumbuhan laba adalah profitabilitas. Rasio profitabilitas yang digunakan dalam penelitian ini adalah ROA, karena ROA merupakan rasio yang mengukur tingkat kemampuan perusahaan menghasilkan laba bersih berdasarkan tingkat aset tertentu dapat memberikan gambaran tingkat pengembalian keuntungan. Faktor lain yang mempengaruhi pertumbuhan laba adalah pengukuran DER dapat menunjukkan tingkat kemandirian finansial perusahaan berkaitan dengan hutang. Apabila total nilai DER semakin meningkat, maka artinya perusahaan memiliki modal yang relatif sedikit dibandingkan dengan total hutangnya. Hal ini cukup berbahaya dan harus diawasi karena perusahaan harus membayar hutang tersebut dalam jangka waktu tertentu. TATO merupakan rasio keuangan yang digunakan untuk mengukur seberapa efisiennya perusahaan memanfaatkan aktiva perusahaan untuk menunjang kegiatan penjualan dengan membandingkan antara penjualan

⁶ Ade Kurniawan (2021). "Analisa Pengaruh *Debt To Equity Ratio*, *Rasio Likuiditas* Dan *Ukuran Perusahaan Terhadap Pertumbuhan Laba*"

Hak Cipta Dilindungi Undang-Undang

1. Dilarang mengutip sebagian atau seluruh karya tulis ini tanpa mencantumkan dan menyebutkan sumber:
 - a. Pengutipan hanya untuk kepentingan pendidikan, penelitian, penulisan karya ilmiah, penyusunan laporan, penulisan kritik atau tinjauan suatu masalah.
 - b. Pengutipan tidak merugikan kepentingan yang wajar UIN Suska Riau.
2. Dilarang mengumumkan dan memperbanyak sebagian atau seluruh karya tulis ini dalam bentuk apapun tanpa izin UIN Suska Riau.

dengan total aktiva. Semakin tinggi perputaran aktiva, semakin efisien pula penggunaan aktiva perusahaan.

Berdasarkan permasalahan di atas maka penulis tertarik untuk meneliti lebih mendalam tentang “Pengaruh Rasio Keuangan Terhadap Pertumbuhan Laba Pada CV Mitra Blok Menurut Ekonomi Syariah”.

B. Batasan Masalah

Batasan masalah pada penelitian ini berfokus pada rasio keuangan yaitu NPM, ROA, dan ROE terhadap pertumbuhan laba pada Mitra Blok menurut ekonomi syariah

C. Rumusan Permasalahan

Berdasarkan latar belakang yang telah diuraikan, maka rumusan masalah dalam penelitian ini sebagai berikut:

1. Apakah *Net Profit Margin* (NPM) berpengaruh secara signifikan terhadap pertumbuhan laba pada CV Mitra Blok?
2. Apakah *Return on Assets* (ROA) berpengaruh secara signifikan terhadap pertumbuhan laba pada CV Mitra Blok?
3. Apakah *Return on Equity* (ROE) berpengaruh secara signifikan terhadap pertumbuhan laba pada CV Mitra Blok?
4. Apakah NPM, ROA, dan ROE secara simultan berpengaruh secara signifikan terhadap pertumbuhan laba pada CV Mitra Blok??

Hak Cipta Dilindungi Undang-Undang

1. Dilarang mengutip sebagian atau seluruh karya tulis ini tanpa mencantumkan dan menyebutkan sumber:
 - a. Pengutipan hanya untuk kepentingan pendidikan, penelitian, penulisan karya ilmiah, penyusunan laporan, penulisan kritik atau tinjauan suatu masalah.
 - b. Pengutipan tidak merugikan kepentingan yang wajar UIN Suska Riau.
2. Dilarang mengumumkan dan memperbanyak sebagian atau seluruh karya tulis ini dalam bentuk apapun tanpa izin UIN Suska Riau.

5. Bagaimana pandangan ekonomi syariah mengenai pengaruh rasio keuangan (NPM, ROA, ROE) terhadap pertumbuhan laba pada CV Mitra Blok?

D. Tujuan Penelitian

Tujuan penelitian ini adalah :

1. Untuk mengetahui pengaruh *Net Profit Margin* (NPM) terhadap pertumbuhan laba pada CV Mitra Blok.
2. Untuk mengetahui pengaruh *Return on Assets* (ROA) terhadap pertumbuhan laba pada CV Mitra Blok.
3. Untuk mengetahui pengaruh *Return on Equity* (ROE) terhadap pertumbuhan laba pada CV Mitra Blok.
4. Untuk mengetahui pengaruh NPM, ROA, dan ROE secara simultan terhadap pertumbuhan laba pada CV Mitra Blok
5. Untuk menganalisis pandangan ekonomi syariah terhadap pengaruh rasio keuangan (NPM, ROA, ROE) terhadap pertumbuhan laba pada CV Mitra Blok.

E. Manfaat Penelitian

Dengan adanya penelitian ini, diharapkan agar dapat memberikan pencerahan dan informasi serta daya guna bagi pihak-pihak yang bersangkutan, yaitu sebagai berikut:

1. Bagi CV Mitra Blok

Hak Cipta Dilindungi Undang-Undang

1. Dilarang mengutip sebagian atau seluruh karya tulis ini tanpa mencantumkan dan menyebutkan sumber:

- a. Pengutipan hanya untuk kepentingan pendidikan, penelitian, penulisan karya ilmiah, penyusunan laporan, penulisan kritik atau tinjauan suatu masalah.
- b. Pengutipan tidak merugikan kepentingan yang wajar UIN Suska Riau.

2. Dilarang mengumumkan dan memperbanyak sebagian atau seluruh karya tulis ini dalam bentuk apapun tanpa izin UIN Suska Riau.

- a. Sebagai bahan evaluasi kinerja keuangan untuk mengetahui sejauh mana rasio keuangan berpengaruh terhadap pertumbuhan laba perusahaan.
- b. Menjadi dasar dalam pengambilan keputusan manajerial, terutama dalam pengelolaan aset, modal, dan efisiensi operasional agar lebih efektif dan sesuai prinsip syariah.
- c. Membantu perusahaan meningkatkan kinerja keuangan yang berkelanjutan dan memastikan bahwa proses pencapaian laba dilakukan secara halal, adil, dan berkah.

2. Bagi peneliti

- a. sebagai pengalaman ilmiah dan penerapan teori yang telah diperoleh selama perkuliahan pada jurusan Ekonomi Syariah, khususnya dalam menganalisis laporan keuangan dan menilai kinerja usaha secara islami.
- b. Menambah wawasan dan pemahaman tentang pentingnya analisis keuangan berbasis syariah dalam praktik bisnis modern.

3. Bagi Pihak Akademik

- a. Memberikan bahan bacaan tambahan di perpustakaan fakultas syariah dan hukum UIN Sultan Syarif Kasim Riau
- b. Dapat dijadikan acuan atau pembanding bagi mahasiswa lain yang akan melakukan penelitian serupa di masa mendatang.

Hak Cipta Dilindungi Undang-Undang

1. Dilarang mengutip sebagian atau seluruh karya tulis ini tanpa mencantumkan dan menyebutkan sumber:
 - a. Pengutipan hanya untuk kepentingan pendidikan, penelitian, penulisan karya ilmiah, penyusunan laporan, penulisan kritik atau tinjauan suatu masalah.
 - b. Pengutipan tidak merugikan kepentingan yang wajar UIN Suska Riau.
2. Dilarang mengumumkan dan memperbanyak sebagian atau seluruh karya tulis ini dalam bentuk apapun tanpa izin UIN Suska Riau.

BAB II

KAJIAN TEORI

A. Kajian Teori

1. Rasio Keuangan

a. Pengertian rasio keuangan

Pengertian rasio keuangan menurut James C Van Horne merupakan indeks yang menghubungkan dua angka akuntansi dan diperoleh dengan membagi satu angka dengan angka yang lainnya. Rasio keuangan digunakan untuk mengevaluasi kondisi keuangan dan kinerja perusahaan⁷.

b. Manfaat Analisis Rasio Keuangan

Adapun manfaat dalam menggunakan rasio keuangan adalah sebagai berikut⁸:

- 1) Analisis rasio keuangan sangat bermanfaat untuk dijadikan sebagai alat menilai kinerja dan prestasi perusahaan.
- 2) Analisis rasio keuangan sangat bermanfaat bagi pihak manajemen sebagai rujukan untuk membuat perencanaan.

⁷ James C. Van Horne, *Financial Management and Policy*, 12th ed., (New Jersey: Prentice Hall, 2002), h. 107.

⁸ Irham Fahmi. *Analisis laporan keuangan*. (jogja, 2014), h. 109

Hak Cipta Dilindungi Undang-Undang

1. Dilarang mengutip sebagian atau seluruh karya tulis ini tanpa mencantumkan dan menyebutkan sumber:

- a. Pengutipan hanya untuk kepentingan pendidikan, penelitian, penulisan karya ilmiah, penyusunan laporan, penulisan kritik atau tinjauan suatu masalah.
- b. Pengutipan tidak merugikan kepentingan yang wajar UIN Suska Riau.

2. Dilarang mengumumkan dan memperbanyak sebagian atau seluruh karya tulis ini dalam bentuk apapun tanpa izin UIN Suska Riau.

- 3) Analisis rasio keuangan dapat dijadikan sebagai alat untuk mengevaluasi kondisi suatu perusahaan dari perspektif keuangan.
- 4) Analisis rasio keuangan juga bermanfaat bagi para kreditor dapat digunakan untuk memperkirakan potensi risiko yang akan dihadapi dikaitkan dengan adanya jaminan kelangsungan pembayaran bunga dan pengembalian pokok jaminan.
- 5) Analisis rasio keuangan dapat dijadikan sebagai penilaian bagi pihak stakeholder organisasi.

c. Tujuan Analisis Rasio Keuangan

Menurut Hery menyatakan bahwa manfaat rasio keuangan adalah sebagai berikut⁹:

- 1) Untuk membantu menganalisis, mengendalikan, dan meningkatkan kinerja operasi serta keuangan perusahaan.
- 2) Untuk mengidentifikasi kemampuan debitur dalam membayar utang-utangnya.

Setiap rasio keuangan yang dibentuk memiliki tujuan yang ingin dicapai masing-masing. Ini berarti tidak dijumpai batasan yang jelas dan tegas berapa rasio yang terdapat pada setiap aspek yang dianalisis. Namun demikian, yang terpenting

⁹ Hery, *Analisis Laporan Keuangan*, (Jakarta: PT. Grasindo, 2017), h. 34.

Hak Cipta Dilindungi Undang-Undang

1. Dilarang mengutip sebagian atau seluruh karya tulis ini tanpa mencantumkan dan menyebutkan sumber:

- a. Pengutipan hanya untuk kepentingan pendidikan, penelitian, penulisan karya ilmiah, penyusunan laporan, penulisan kritik atau tinjauan suatu masalah.
- b. Pengutipan tidak merugikan kepentingan yang wajar UIN Suska Riau.

2. Dilarang mengumumkan dan memperbanyak sebagian atau seluruh karya tulis ini dalam bentuk apapun tanpa izin UIN Suska Riau.

dalam penggunaan rasio keuangan adalah memahami tujuan penggunaan rasio keuangan tersebut.

d. Jenis-jenis Rasio Keuangan

Rasio keuangan merupakan suatu cara yang membuat perbandingan, data keuangan menjadi lebih berarti. Rasio keuangan menjadi dasar untuk menjawab beberapa pertanyaan penting mengenai kesehatan keuangan dari sebuah perusahaan, pertanyaan tersebut meliputi likuiditas perusahaan, kemampuan manajemen memperoleh laba dari penggunaan aktiva perusahaan, dan kemampuan manajemen mendanai investasinya, serta hasil yang dapat diperoleh para pemegang saham dari investasi yang dilakukannya ke dalam perusahaan. Untuk memenuhi informasi tersebut jenis rasio keuangan yang lazim digunakan terdiri dari rasio profitabilitas, liquiditas, solvabilitas, dan aktivitas. Pemakai informasi keuangan selanjutnya bebas memilih jenis rasio yang ingin digunakannya sesuai dengan kepentingannya terhadap perusahaan¹⁰.

Berikut jenis-jenis rasio keuangan:

1) Rasio Profitabilitas

¹⁰ Brigham & Houston, *Fundamentals of Financial Management*, (Boston: Cengage Learning, 2015), h. 115

Hak Cipta Dilindungi Undang-Undang

1. Dilarang mengutip sebagian atau seluruh karya tulis ini tanpa mencantumkan dan menyebutkan sumber:
 - a. Pengutipan hanya untuk kepentingan pendidikan, penelitian, penulisan karya ilmiah, penyusunan laporan, penulisan kritik atau tinjauan suatu masalah.
 - b. Pengutipan tidak merugikan kepentingan yang wajar UIN Suska Riau.
2. Dilarang mengumumkan dan memperbanyak sebagian atau seluruh karya tulis ini dalam bentuk apapun tanpa izin UIN Suska Riau.

Rasio profitabilitas merupakan rasio yang mengukur efektivitas manajemen secara keseluruhan yang di tujukan oleh besar kecilnya tingkat keuntungan yang diperoleh dalam hubungannya dengan penjualan maupun investasi¹¹. Semakin baik rasio profitabilitas maka semakin baik menggambarkan kemampuan tingginya perolehan keuntungan perusahaan.

Rasio profitabilitas terdiri dari:

a) *Net Profit Margin* (Margin Laba Bersih)

Rasio ini mengukur laba bersih setelah pajak terhadap penjualan. Semakin tinggi *Net profit margin* semakin baik operasi suatu perusahaan.

$$\text{Net Profit Margin} = \frac{\text{Laba Setelah Pajak}}{\text{Penjualan}} \times 100\%$$

Indikator NPM:

1. Laba bersih setelah pajak (*Net Income After Tax*).
2. Total penjualan bersih (*Net Sales*)
3. Efisiensi pengendalian biaya operasional
4. Stabilitas dan tren pertumbuhan laba dari tahun ke tahun.

¹¹ Bambang Hermanto, Mulyo Agung. *Analisa Laporan Keuangan*. (Depok:2015), h.102

Hak Cipta Dilindungi Undang-Undang

1. Dilarang mengutip sebagian atau seluruh karya tulis ini tanpa mencantumkan dan menyebutkan sumber:

- Pengutipan hanya untuk kepentingan pendidikan, penelitian, penulisan karya ilmiah, penyusunan laporan, penulisan kritik atau tinjauan suatu masalah.
- Pengutipan tidak merugikan kepentingan yang wajar UIN Suska Riau.

2. Dilarang mengumumkan dan memperbanyak sebagian atau seluruh karya tulis ini dalam bentuk apapun tanpa izin UIN Suska Riau.

b) *Return on Assets* (ROA) adalah rasio keuangan yang digunakan untuk mengukur seberapa efektif suatu perusahaan dalam menghasilkan laba dari aset yang dimilikinya. ROA menghitung laba bersih perusahaan sebagai persentase dari total aset yang dimiliki.

Rumus ROA adalah sebagai berikut:

$$ROA = \frac{\text{Laba Bersih}}{\text{Total Aset}} \times 100\%$$

Indikator ROA:

1. Laba bersih setelah pajak (*Net Income*)
2. Total asset yang digunakan perusahaan
3. Efisiensi penggunaan asset untuk menghasilkan keuntungan
4. Rasio perputaran aset (*asset turnover ratio*)

c) *Return On Equity* (ROE)

Return on equity adalah rasio yang menghitung laba bersih sebagai persentase dari *equity* atau dengan kata lain mengukur kemampuan perusahaan dalam mendapatkan laba bersih berdasarkan ekuitas yang ada.

Return on equity =

Hak Cipta Dilindungi Undang-Undang

1. Dilarang mengutip sebagian atau seluruh karya tulis ini tanpa mencantumkan dan menyebutkan sumber:

- a. Pengutipan hanya untuk kepentingan pendidikan, penelitian, penulisan karya ilmiah, penyusunan laporan, penulisan kritik atau tinjauan suatu masalah.
- b. Pengutipan tidak merugikan kepentingan yang wajar UIN Suska Riau.

2. Dilarang mengumumkan dan memperbanyak sebagian atau seluruh karya tulis ini dalam bentuk apapun tanpa izin UIN Suska Riau.

$$\frac{\text{laba bersih setelah pajak}}{\text{equitas}} \times 100\%$$

Indikator ROE:

1. Laba bersih setelah pajak (*Net Income*)
2. Modal sendiri
3. Efektivitas penggunaan modal dalam memperoleh keuntungan.
4. Stabilitas laba terhadap modal dari periode ke periode.

2. Pertumbuhan Laba

e. Pengertian Laba

Laba atau *earnings* merupakan perbedaan antara pendapatan dengan seluruh biaya yang terjadi pada saat transaksi selama satu periode yang berkaitan dengan pendapatan tersebut ataupun yang sudah dikeluarkan pada saat memulai kegiatan operasional didalam perusahaan¹². Tujuan utama dalam suatu perusahaan adalah untuk memaksimalkan laba, karena laba mencerminkan tingkat keberhasilan usaha dalam menciptakan nilai tambah bagi pemilik modal.

Menurut Sofyan S. Harahap laba merupakan perbedaan realisasi pendapatan yang berasal dari transaksi suatu

¹² Kasmir, *Analisis Laporan Keuangan*, (Jakarta: RajaGrafindo Persada, 2016), h. 37.

Hak Cipta Dilindungi Undang-Undang

1. Dilarang mengutip sebagian atau seluruh karya tulis ini tanpa mencantumkan dan menyebutkan sumber:

a. Pengutipan hanya untuk kepentingan pendidikan, penelitian, penulisan karya ilmiah, penyusunan laporan, penulisan kritik atau tinjauan suatu masalah.

b. Pengutipan tidak merugikan kepentingan yang wajar UIN Suska Riau.

perusahaan pada kurun waktu tertentu dikurangi dengan biaya yang dikeluarkan untuk mendapatkan penghasilan tersebut¹³.

f. Jenis-jenis Laba

Laporan laba rugi akan lebih menarik bagi investor atau penanam modal karena memperlihatkan catatan kegiatan operasi perusahaan selama satu periode tertentu. Laba sendiri merupakan selisih antara harga penjualan dengan biaya produksi.

Menurut Andriyani, laba terdiri atas beberapa jenis yaitu¹⁴:

- 1) Laba kotor, yaitu selisih antara hasil penjualan dengan harga pokok penjualan.
- 2) Laba operasional, merupakan hasil dari aktivitas-aktivitas yang termasuk rencana perusahaan kecuali ada perubahan-perubahan besar dalam perekonomiannya.
- 3) Laba sebelum dikurangi pajak atau EBIT (Earning Before Tax), adalah laba operasional ditambah hasil dan biaya di luar operasi biasa Perusahaan.
- 4) Laba setelah pajak atau laba bersih, yaitu laba yang telah dikurangi seluruh pajak yang ada.

¹³ Sofyan S. Harahap, *Analisis Kritis atas Laporan Keuangan*, (Jakarta: RajaGrafindo Persada, 2016), h. 115.

¹⁴ Ima Andriyani, *Pengantar Akuntansi Syariah*, (Yogyakarta: Deepublish, 2020), h. 88–89.

Hak Cipta Dilindungi Undang-Undang

1. Dilarang mengutip sebagian atau seluruh karya tulis ini tanpa mencantumkan dan menyebutkan sumber:

- a. Pengutipan hanya untuk kepentingan pendidikan, penelitian, penulisan karya ilmiah, penyusunan laporan, penulisan kritik atau tinjauan suatu masalah.
- b. Pengutipan tidak merugikan kepentingan yang wajar UIN Suska Riau.

2. Dilarang mengumumkan dan memperbanyak sebagian atau seluruh karya tulis ini dalam bentuk apapun tanpa izin UIN Suska Riau.

g. Pengertian Pertumbuhan

Pertumbuhan laba merupakan kenaikan laba atau penurunan per tahun. Adapaun apabila pertumbuhan laba perusahaan tersebut baik maka baik pula kinerja perusahaan. Jika kinerja perusahaan tersebut baik, maka akan semakin tinggi laba yang dicapai suatu perusahaan dan akan semakin baik kinerja pada perusahaan tersebut. Pertumbuhan laba sangat dipengaruhi oleh perubahan-perubahan yang terdapat didalam laporan keuangan perusahaan. Laba juga dipengaruhi oleh suatu perubahan dari faktor-faktor luar, seperti adanya peningkatan harga akibat inflasi dan adanya kebebasan seorang manajer metode yang akuntansi yang dapat meningkatkan laba perusahaan tersebut.

Menurut Harahap Pertumbuhan laba dihitung dengan cara mengurangkan laba bersih tahun ini dengan laba bersih tahun lalu kemudian dibagi dengan laba bersih tahun lalu. Rumus yang digunakan untuk memprediksi pertumbuhan laba dalam penelitian ini, adalah sebagai berikut¹⁵:

$$\text{Pertumbuhan laba} = \frac{\text{Laba Bersih Tahun ini} - \text{Laba Bersih Tahun lalu}}{\text{labas bersih tahun lalu}}$$

h. Analisis Target Laba

¹⁵ Harahap. 2015. *Analisis Kritis Atas Laporan Keuangan*. (PT. Raja Grafindo Persada, 2015), h.310

Hak Cipta Dilindungi Undang-Undang

1. Dilarang mengutip sebagian atau seluruh karya tulis ini tanpa mencantumkan dan menyebutkan sumber:

a. Pengutipan hanya untuk kepentingan pendidikan, penelitian, penulisan karya ilmiah, penyusunan laporan, penulisan kritik atau tinjauan suatu masalah.

b. Pengutipan tidak merugikan kepentingan yang wajar UIN Suska Riau.

Menurut Samryn analisis target laba dalam aplikasi hubungan biaya volume dan laba pada dasarnya sama dengan analisis titik impas¹⁶. Perbedaannya hanya terletak pada jumlah laba yang diperhitungkan dalam formulanya. Dalam perhitungan titik impas, target laba dianggap nol, sementara dalam target laba, jumlah laba yang diinginkan ditambahkan ke dalam perhitungan. Umumnya, laba ini adalah angka yang lebih besar dari nol.

Titik impas sendiri merupakan tingkat aktivitas di mana suatu organisasi tidak mendapatkan laba dan tidak mengalami kerugian¹⁷. Oleh karena itu, analisis target laba menjadi penting dalam menyusun perencanaan laba jangka pendek, terutama dalam pengambilan keputusan strategis seperti penetapan harga, volume produksi, dan strategi penjualan.

i. Pusat Laba

Pusat laba merupakan satu segmen dimana para manajer mengendalikan seluruh pendapatan dan biaya¹⁸. Manajer pada pusat laba dievaluasi berdasarkan efisiensi dalam menghasilkan

¹⁶ Samryn, *Akuntansi Manajemen: Teori dan Aplikasi*, (Yogyakarta: Graha Ilmu, 2012), h. 123.

¹⁷ Hansen & Mowen, *Akuntansi Manajerial*, Edisi 8, (Jakarta: Salemba Empat, 2009), h. 276–277.

¹⁸ Horngren, Sundem, & Stratton, *Introduction to Management Accounting*, (New Jersey: Pearson Education, 2005), h. 337.

Hak Cipta Dilindungi Undang-Undang

1. Dilarang mengutip sebagian atau seluruh karya tulis ini tanpa mencantumkan dan menyebutkan sumber:
 - a. Pengutipan hanya untuk kepentingan pendidikan, penelitian, penulisan karya ilmiah, penyusunan laporan, penulisan kritik atau tinjauan suatu masalah.
 - b. Pengutipan tidak merugikan kepentingan yang wajar UIN Suska Riau.
2. Dilarang mengumumkan dan memperbanyak sebagian atau seluruh karya tulis ini dalam bentuk apapun tanpa izin UIN Suska Riau.

pendapatan dan pengendalian biaya-biaya. Kebijakan mereka mencakup biaya produksi, penyewaan jasa, serta berbagai bentuk pengeluaran lain yang terkait dengan unit yang mereka pimpin. Dengan demikian, tanggung jawab mereka lebih luas dibanding manajer-manajer pusat biaya atau pusat pendapatan¹⁹. Manajer pusat laba harus menyeimbangkan antara efisiensi biaya dan pencapaian pendapat, sehingga keberhasilan mereka berkontribusi langsung terhadap tingkat laba organisasi secara keseluruhan.

B. Landasan Teori

Hubungan Antara NPM, ROA, dan ROE terhadap Pertumbuhan Laba

1. Hubungan *Net Profit Margin* (NPM) terhadap Pertumbuhan Laba

Net Profit Margin (NPM) adalah rasio yang digunakan untuk mengukur sejauh mana kemampuan perusahaan menghasilkan laba bersih dari setiap penjualan bersihnya. NPM menunjukkan tingkat efisiensi perusahaan dalam mengelola biaya operasional dan nonoperasional.

Menurut Kasmir, semakin besar nilai NPM maka semakin baik, karena menunjukkan bahwa perusahaan mampu menghasilkan laba bersih yang lebih tinggi dari total

¹⁹ Supriyono, *Akuntansi Manajemen: Pengumpulan dan Pengolahan Biaya untuk Pengambilan Keputusan*, (Jakarta: BPFE, 2014), h. 142–143.

Hak Cipta Dilindungi Undang-Undang

1. Dilarang mengutip sebagian atau seluruh karya tulis ini tanpa mencantumkan dan menyebutkan sumber:

- a. Pengutipan hanya untuk kepentingan pendidikan, penelitian, penulisan karya ilmiah, penyusunan laporan, penulisan kritik atau tinjauan suatu masalah.
- b. Pengutipan tidak merugikan kepentingan yang wajar UIN Suska Riau.

2. Dilarang mengumumkan dan memperbanyak sebagian atau seluruh karya tulis ini dalam bentuk apapun tanpa izin UIN Suska Riau.

penjualannya²⁰. Dengan demikian, kenaikan NPM mencerminkan peningkatan efisiensi perusahaan yang dapat mendorong pertumbuhan laba dari tahun ke tahun.

Secara teoritis: Kenaikan NPM → efisiensi meningkat → laba bersih naik → pertumbuhan laba meningkat.

2. Hubungan *Return on Assets* (ROA) terhadap Pertumbuhan Laba

Return on Assets (ROA) menggambarkan kemampuan perusahaan dalam menghasilkan laba dari total aset yang dimilikinya. Rasio ini mengukur seberapa efektif aset perusahaan digunakan untuk memperoleh keuntungan.

Menurut Sofyan Syafri Harahap, semakin tinggi nilai ROA berarti semakin efisien perusahaan dalam memanfaatkan asetnya untuk menghasilkan laba bersih²¹. Efisiensi penggunaan aset ini akan berpengaruh langsung terhadap pertumbuhan laba perusahaan.

Secara teoritis: ROA meningkat → efektivitas penggunaan aset meningkat → laba bersih naik → pertumbuhan laba meningkat.

3. Hubungan *Return on Equity* (ROE) terhadap Pertumbuhan Laba

²⁰ Kasmir, *Analisis Laporan Keuangan*, (Jakarta: RajaGrafindo Persada, 2017), h. 199.

²¹ Sofyan Syafri Harahap, *Analisis Kritis atas Laporan Keuangan*, (Jakarta: RajaGrafindo Persada, 2015), h. 304.

Hak Cipta Dilindungi Undang-Undang

1. Dilarang mengutip sebagian atau seluruh karya tulis ini tanpa mencantumkan dan menyebutkan sumber:

a. Pengutipan hanya untuk kepentingan pendidikan, penelitian, penulisan karya ilmiah, penyusunan laporan, penulisan kritik atau tinjauan suatu masalah.

b. Pengutipan tidak merugikan kepentingan yang wajar UIN Suska Riau.

Return on Equity (ROE) menunjukkan sejauh mana perusahaan mampu menghasilkan laba bersih dengan menggunakan modal sendiri. Rasio ini juga sering digunakan untuk menilai sejauh mana perusahaan memberikan pengembalian bagi pemegang saham atas modal yang diinvestasikan.

Menurut Eugene F. Brigham dan Joel F. Houston, semakin besar ROE berarti semakin baik kinerja keuangan perusahaan karena menunjukkan bahwa modal yang digunakan menghasilkan laba bersih yang lebih besar²². Dengan demikian, peningkatan ROE akan mendorong peningkatan pertumbuhan laba perusahaan.

Secara teoritis: ROE meningkat → produktivitas modal meningkat → laba bersih naik → pertumbuhan laba meningkat.

4. Hubungan NPM, ROA, dan ROE secara Simultan terhadap Pertumbuhan Laba

Ketiga rasio keuangan tersebut — NPM, ROA, dan ROE — merupakan indikator utama profitabilitas yang menunjukkan kemampuan perusahaan dalam menghasilkan laba dari aktivitas operasional, penggunaan aset, dan modal sendiri.

²² Eugene F. Brigham dan Joel F. Houston, *Dasar-dasar Manajemen Keuangan*, Edisi 11, (Jakarta: Salemba Empat, 2010), h. 146

Hak Cipta Dilindungi Undang-Undang

1. Dilarang mengutip sebagian atau seluruh karya tulis ini tanpa mencantumkan dan menyebutkan sumber:
 - a. Pengutipan hanya untuk kepentingan pendidikan, penelitian, penulisan karya ilmiah, penyusunan laporan, penulisan kritik atau tinjauan suatu masalah.
 - b. Pengutipan tidak merugikan kepentingan yang wajar UIN Suska Riau.
2. Dilarang mengumpukan dan memperbanyak sebagian atau seluruh karya tulis ini dalam bentuk apapun tanpa izin UIN Suska Riau.

Menurut Agus Sartono, pertumbuhan laba dipengaruhi oleh kinerja keuangan perusahaan yang tercermin dari efisiensi penjualan (NPM), efektivitas penggunaan aset (ROA), dan efektivitas penggunaan modal (ROE)²³. Ketika ketiga rasio profitabilitas meningkat secara bersamaan, maka laba bersih yang dihasilkan perusahaan juga akan meningkat, yang pada akhirnya akan mendorong pertumbuhan laba.

Secara teoritis: Efisiensi penjualan (NPM) + efektivitas aset (ROA) + produktivitas modal (ROE) → peningkatan kinerja keuangan → pertumbuhan laba meningkat.

C. Laba Dalam Perspektif Ekonomi Syariah

Dalam ekonomi syariah, laba merupakan hasil dari aktivitas usaha yang halal, sah secara syariat, dan memberikan manfaat. Laba dipandang tidak hanya sebagai keuntungan finansial, tetapi juga sebagai bentuk amanah dan nilai keberkahan dalam berbisnis. Islam mendorong umatnya untuk bekerja dan berusaha secara profesional dan bertanggung jawab, dengan tetap memperhatikan nilai-nilai moral dan etika syariah²⁴.

Laba yang diperoleh harus melalui aktivitas bisnis yang:

²³ Agus Sartono, *Manajemen Keuangan Teori dan Aplikasi*, (Yogyakarta: BPFE, 2010), h. 122.

²⁴ M. Syafi'i Antonio, *Etika Bisnis Islam: Membangun Keunggulan Kompetitif dengan Akhlak*, (Jakarta: Gema Insani, 2003), h. 33.

Hak Cipta Dilindungi Undang-Undang

1. Dilarang mengutip sebagian atau seluruh karya tulis ini tanpa mencantumkan dan menyebutkan sumber:

- a. Pengutipan hanya untuk kepentingan pendidikan, penelitian, penulisan karya ilmiah, penyusunan laporan, penulisan kritik atau tinjauan suatu masalah.
- b. Pengutipan tidak merugikan kepentingan yang wajar UIN Suska Riau.

2. Dilarang mengumumkan dan memperbanyak sebagian atau seluruh karya tulis ini dalam bentuk apapun tanpa izin UIN Suska Riau.

1. Tidak mengandung unsur riba, gharar (ketidakpastian), dan maysir (spekulasi).
2. Menghindari praktik kecurangan, penipuan, dan eksploitasi.
3. Menghasilkan manfaat bagi semua pihak (stakeholder), termasuk masyarakat luas²⁵.

Dalam pandangan ekonomi Islam, laba bukan sekadar hasil akhir dari kegiatan bisnis, tetapi merupakan buah dari kerja keras, efisiensi, kejujuran, dan keberkahan dalam menjalankan usaha²⁶. Laba harus diperoleh dari kegiatan yang halal dan sesuai dengan maqashid syariah (tujuan-tujuan syariat), yaitu menjaga agama, jiwa, akal, keturunan, dan harta²⁷. Dengan demikian, setiap bentuk pencapaian laba dalam perusahaan seperti CV Mitra Blok perlu dikaji tidak hanya dari sudut numerik (seperti rasio NPM, ROA, ROE), tetapi juga dari dimensi etika dan spiritual.

1. Landasan Al-Qur'an dan Hadis tentang Etos Kerja dan Pertumbuhan Laba

Firman Allah SWT QS. At-Taubah Ayat 105:

وَقُلْ اَعْمَلُوا فَسَيَرَى اللّٰهُ عَمَلَكُمْ وَرَسُولُهُ وَالْمُؤْمِنُونَ وَسَتُرَدُّونَ اِلٰى عِلْمِ

الْغَيْبِ وَالشَّهَادَةِ فَيُنَبِّئُكُمْ بِمَا كُنْتُمْ تَعْمَلُونَ ﴿١٠٥﴾

²⁵ Muhammad, *Manajemen Keuangan Syariah*, (Yogyakarta: UPP STIM YKPN, 2005), h. 77–79

²⁶ Adiwarman A. Karim, *Ekonomi Mikro Islam*, (Jakarta: RajaGrafindo Persada, 2010), h. 101

²⁷ Jasser Auda, *Maqasid al-Shariah as Philosophy of Islamic Law: A Systems Approach*, (London: III, 2008), h. 25–30.

Hak Cipta Dilindungi Undang-Undang

1. Dilarang mengutip sebagian atau seluruh karya tulis ini tanpa mencantumkan dan menyebutkan sumber:

a. Pengutipan hanya untuk kepentingan pendidikan, penelitian, penulisan karya ilmiah, penyusunan laporan, penulisan kritik atau tinjauan suatu masalah.

b. Pengutipan tidak merugikan kepentingan yang wajar UIN Suska Riau.

"Dan Katakanlah: Bekerjalah kamu, maka Allah dan Rasul-Nya serta orang-orang mukmin akan melihat pekerjaanmu itu, dan kamu akan dikembalikan kepada (Allah) Yang Mengetahui akan yang ghaib dan yang nyata, lalu diberitakan-Nya kepada kamu apa yang telah kamu kerjakan."(QS. At-Taubah: 105)

Ayat ini menegaskan pentingnya bekerja secara nyata dan bertanggung jawab. Aktivitas bekerja bukan hanya bernilai duniawi, tetapi juga dilihat dan dinilai oleh Allah, Rasul-Nya, serta sesama mukmin.. Dalam konteks ekonomi syariah, ayat ini menjadi fondasi etis dan spiritual bagi pencapaian laba yang halal dan berkah²⁸.

Prinsip yang terkandung dalam ayat ini sangat relevan dengan praktik pengelolaan usaha dalam Islam, di mana akuntabilitas tidak hanya terbatas pada laporan keuangan kepada manusia, tetapi juga merupakan pertanggungjawaban kepada Allah SWT. Maka dari itu, laba yang diraih harus diperoleh melalui proses yang sah menurut syariat, tanpa praktik curang, riba, gharar, atau maysir²⁹.

Ayat ini mengandung makna bahwa setiap usaha dan kerja keras harus dilakukan secara serius dan bertanggung jawab karena akan dinilai dan dipertanggungjawabkan di hadapan Allah SWT³⁰.

²⁸ M. Quraish Shihab, *Tafsir Al-Mishbah*, (Jakarta: Lentera Hati, 2002), jilid 5, h. 312–313.

²⁹ Sofyan S. Harahap, *Analisis Kritis atas Laporan Keuangan*, (Jakarta: RajaGrafindo Persada, 2016), h. 65

³⁰ Ascarya, *Akad dan Produk Bank Syariah*, (Jakarta: Rajawali Pers, 2007), h. 84.

Hak Cipta Dilindungi Undang-Undang

1. Dilarang mengutip sebagian atau seluruh karya tulis ini tanpa mencantumkan dan menyebutkan sumber:
 - a. Pengutipan hanya untuk kepentingan pendidikan, penelitian, penulisan karya ilmiah, penyusunan laporan, penulisan kritik atau tinjauan suatu masalah.
 - b. Pengutipan tidak merugikan kepentingan yang wajar UIN Suska Riau.
2. Dilarang mengumumkan dan memperbanyak sebagian atau seluruh karya tulis ini dalam bentuk apapun tanpa izin UIN Suska Riau.

Dalam konteks ekonomi syariah, ayat ini menegaskan pentingnya profesionalitas dan kejujuran dalam berbisnis agar menghasilkan laba yang halal dan berkah.

Rasulullah ﷺ bersabda:

مَنْ كَانَ يَوْمُهُ خَيْرًا مِنْ أَمْسِهِ فَهُوَ رَاحٍ، وَمَنْ كَانَ يَوْمُهُ مِثْلَ أَمْسِهِ فَهُوَ
مَغْبُورٌ، وَمَنْ كَانَ يَوْمُهُ شَرًّا مِنْ أَمْسِهِ فَهُوَ مُلْعُونٌ (رواه الحاكم)

Artinya: *"Barang siapa yang hari ini lebih baik dari hari kemarin, dialah tergolong orang yang beruntung, (dan) barang siapa yang hari ini sama dengan hari kemarin dialah tergolong orang yang merugi dan bahkan, barang siapa yang hari ini lebih buruk dari hari kemarin dialah tergolong orang yang celaka."*

Hadis ini mengajarkan bahwa stagnasi, terlebih kemunduran, adalah tanda kerugian dalam pandangan Islam. Dalam konteks pertumbuhan laba, hadis ini dapat dimaknai bahwa perusahaan yang tidak mengalami peningkatan efisiensi, produktivitas, maupun kontribusi sosial³¹.

Dengan demikian, prinsip "hari ini lebih baik dari hari kemarin" menjadi landasan penting dalam praktik bisnis Islam yang

³¹ Syaiful Bahri Djamarah, *Etika Bisnis dalam Islam*, (Jakarta: Kencana, 2010), h. 105.

Hak Cipta Dilindungi Undang-Undang

1. Dilarang mengutip sebagian atau seluruh karya tulis ini tanpa mencantumkan dan menyebutkan sumber:
 - a. Pengutipan hanya untuk kepentingan pendidikan, penelitian, penulisan karya ilmiah, penyusunan laporan, penulisan kritik atau tinjauan suatu masalah.
 - b. Pengutipan tidak merugikan kepentingan yang wajar UIN Suska Riau.
2. Dilarang mengumumkan dan memperbanyak sebagian atau seluruh karya tulis ini dalam bentuk apapun tanpa izin UIN Suska Riau.

mengutamakan pertumbuhan laba yang halal, berkelanjutan, dan bermanfaat bagi umat³².

Rasio keuangan berperan penting dalam mengevaluasi pertumbuhan laba, namun dalam konteks syariah, hal tersebut harus digunakan sebagai alat bantu, bukan tujuan akhir. Keberhasilan perusahaan syariah tidak hanya dilihat dari tingginya keuntungan, tetapi dari kehalalan proses, keadilan dalam operasional, keberkahan hasil, dan kontribusi sosialnya³³. CV Mitra Blok merupakan contoh nyata dari penerapan prinsip ini, di mana rasio keuangan yang membaik turut mendukung pertumbuhan laba yang sesuai dengan nilai-nilai Islam.

D. Analisis Perspektif Ekonomi Syariah

1. Analisis *Net Profit Margin* (NPM) dalam Perspektif Ekonomi Syariah

NPM menunjukkan kemampuan perusahaan menghasilkan laba bersih dari setiap penjualan.

Analisis Syariah:

- a. NPM yang baik mencerminkan efisiensi biaya, dan efisiensi ini dianjurkan dalam Islam, sebagaimana prinsip *al-iqtisad* (tidak berlebih-lebihan).

³² M. Syafi'i Antonio, *Bank Syariah: Dari Teori ke Praktik*, (Jakarta: Gema Insani, 2001), h. 179.

³³ Ima Andriyani, *Pengantar Akuntansi Syariah*, (Yogyakarta: Deepublish, 2020), h. 92–93

Hak Cipta Dilindungi Undang-Undang

1. Dilarang mengutip sebagian atau seluruh karya tulis ini tanpa mencantumkan dan menyebutkan sumber:

- a. Pengutipan hanya untuk kepentingan pendidikan, penelitian, penulisan karya ilmiah, penyusunan laporan, penulisan kritik atau tinjauan suatu masalah.
- b. Pengutipan tidak merugikan kepentingan yang wajar UIN Suska Riau.

2. Dilarang mengumumkan dan memperbanyak sebagian atau seluruh karya tulis ini dalam bentuk apapun tanpa izin UIN Suska Riau.

- b. Jika peningkatan NPM dihasilkan dari aktivitas halal dan pengelolaan biaya yang tidak menzalimi karyawan atau pihak lain, maka hal tersebut sesuai syariah.
- c. Namun bila peningkatan NPM disebabkan pengurangan hak pekerja, manipulasi biaya, atau ketidakjujuran, maka hal tersebut bertentangan dengan prinsip keadilan dalam Islam.

2. Analisis *Return on Assets* (ROA) dalam Perspektif Ekonomi Syariah

ROA menggambarkan kemampuan perusahaan mengelola aset untuk menghasilkan keuntungan.

Analisis Syariah:

- a. Dalam Islam, aset adalah amanah yang harus dikelola secara optimal dan bertanggung jawab (*mas'uliyah*).
- b. ROA tinggi menandakan perusahaan mampu memanfaatkan aset secara produktif dan efisien, sesuai dengan prinsip amal shalih (pengelolaan produktif).
- c. Aset tidak boleh digunakan untuk kegiatan haram, pemborosan (*israf*), atau ketidakpastian berlebihan (*gharar*).
- d. Dengan demikian, ROA yang meningkat melalui penggunaan aset secara halal dan efisien sejalan dengan maqashid syariah dalam menjaga harta (*hifz al-māl*).

3. Analisis *Return on Equity* (ROE) dalam Perspektif Ekonomi Syariah

Hak Cipta Dilindungi Undang-Undang

1. Dilarang mengutip sebagian atau seluruh karya tulis ini tanpa mencantumkan dan menyebutkan sumber:
 - a. Pengutipan hanya untuk kepentingan pendidikan, penelitian, penulisan karya ilmiah, penyusunan laporan, penulisan kritik atau tinjauan suatu masalah.
 - b. Pengutipan tidak merugikan kepentingan yang wajar UIN Suska Riau.
2. Dilarang mengumumkan dan memperbanyak sebagian atau seluruh karya tulis ini dalam bentuk apapun tanpa izin UIN Suska Riau.

ROE menggambarkan kemampuan perusahaan memberikan pengembalian terhadap modal yang ditanamkan pemilik.

Analisis Syariah:

- a. Dalam syariah, pemodal berhak memperoleh laba sebagai hasil usaha, asalkan pembagian keuntungan dilakukan dengan adil dan transparan, sesuai akad.
- b. ROE yang meningkat mencerminkan amanah terhadap investor/pemilik modal, sesuai dengan prinsip keadilan (*'adl*) dan akad syirkah dalam Islam.
- c. Namun, ROE tidak boleh ditingkatkan melalui cara-cara yang melanggar syariah seperti:
 - 1) mengambil risiko spekulatif (*gharar*),
 - 2) praktik riba,
 - 3) manipulasi laporan keuangan,
 - 4) eksploitasi sumber daya manusia.

E. KERANGKA PEMIKIRAN

Kerangka berfikir disusun peneliti dari variabel bebas dengan variabel terikat yang mana variabel bebas terdiri dari rasio keuangan dan variabel terikat yaitu pertumbuhan laba yang di bahas berdasarkan menurut Ekonomi Syariah³⁴. Rasio keuangan sebagai variabel bebas

³⁴ Sugiyono, *Metode Penelitian Kuantitatif, Kualitatif dan R&D*, (Bandung: Alfabeta, 2019), h. 68.

Hak Cipta Dilindungi Undang-Undang

1. Dilarang mengutip sebagian atau seluruh karya tulis ini tanpa mencantumkan dan menyebutkan sumber:
 - a. Pengutipan hanya untuk kepentingan pendidikan, penelitian, penulisan karya ilmiah, penyusunan laporan, penulisan kritik atau tinjauan suatu masalah.
 - b. Pengutipan tidak merugikan kepentingan yang wajar UIN Suska Riau.
2. Dilarang mengumpukan dan memperbanyak sebagian atau seluruh karya tulis ini dalam bentuk apapun tanpa izin UIN Suska Riau.

meliputi rasio profitabilitas, likuiditas, dan solvabilitas yang digunakan untuk mengevaluasi kinerja keuangan perusahaan³⁵. Sedangkan pertumbuhan laba sebagai variabel terikat diukur sebagai indikator keberhasilan usaha, yang dalam perspektif ekonomi Islam tidak hanya dinilai dari sisi kuantitatif, tetapi juga dari kehalalan proses, keadilan distribusi, dan keberkahan hasilnya³⁶. Oleh karena itu, hubungan antara kedua variabel ini harus dipahami secara holistik dengan mempertimbangkan prinsip-prinsip dasar syariah seperti larangan riba, gharar, dan maisir³⁷. Kerangka berfikir penelitian ini sebagai berikut

Gambar 2.1

Kerangka pikiran

RASIO KEUANGAN

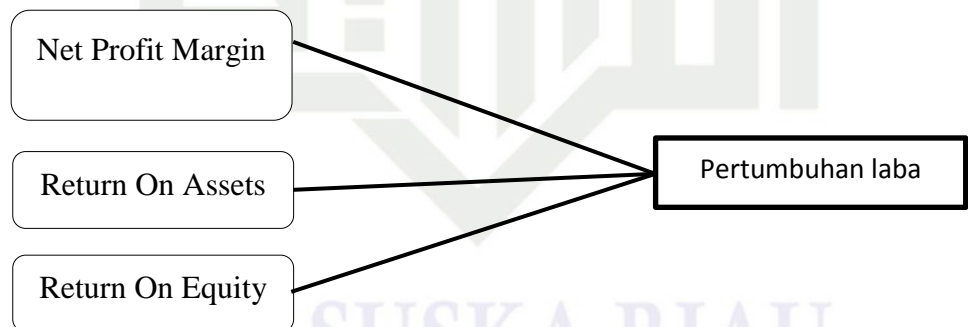

³⁵ Kasmir, *Analisis Laporan Keuangan*, (Jakarta: RajaGrafindo Persada, 2016), h. 115.

³⁶ Adiwarman A. Karim, *Ekonomi Mikro Islam*, (Jakarta: RajaGrafindo Persada, 2010), h. 137–139.

³⁷ M. Syafi'i Antonio, *Etika Bisnis Islam: Membangun Keunggulan Kompetitif dengan Akhlak*, (Jakarta: Gema Insani, 2003), h. 76.

Hak Cipta Dilindungi Undang-Undang

1. Dilarang mengutip sebagian atau seluruh karya tulis ini tanpa mencantumkan dan menyebutkan sumber:

- a. Pengutipan hanya untuk kepentingan pendidikan, penelitian, penulisan karya ilmiah, penyusunan laporan, penulisan kritik atau tinjauan suatu masalah.
- b. Pengutipan tidak merugikan kepentingan yang wajar UIN Suska Riau.

2. Dilarang mengumumkan dan memperbanyak sebagian atau seluruh karya tulis ini dalam bentuk apapun tanpa izin UIN Suska Riau.

Kerangka pikiran pada Gambar 2.1 menunjukkan bahwa Net Profit Margin (NPM), Return On Assets (ROA), dan Return On Equity (ROE) sebagai indikator rasio keuangan diduga berpengaruh terhadap pertumbuhan laba perusahaan.

Rasio-rasio tersebut termasuk ke dalam rasio profitabilitas, yaitu rasio yang digunakan untuk mengukur kemampuan perusahaan dalam menghasilkan laba selama periode tertentu. Rasio profitabilitas dapat menjadi dasar bagi investor dan manajemen dalam menilai kinerja perusahaan serta memprediksi potensi pertumbuhan laba di masa mendatang³⁸.

Menurut Kasmir, *Net Profit Margin* (NPM) menunjukkan seberapa besar laba bersih yang diperoleh dari setiap penjualan bersih. Semakin tinggi nilai NPM, semakin baik kemampuan perusahaan dalam mengendalikan biaya dan meningkatkan laba³⁹.

Selanjutnya, *Return On Assets* (ROA) menggambarkan efektivitas manajemen dalam menggunakan seluruh aset perusahaan untuk menghasilkan keuntungan. ROA yang tinggi menandakan bahwa

³⁸ Kasmir, *Analisis Laporan Keuangan*, Edisi Revisi (Jakarta: RajaGrafindo Persada, 2018), h. 196

³⁹ Ibid. 200

Hak Cipta Dilindungi Undang-Undang

1. Dilarang mengutip sebagian atau seluruh karya tulis ini tanpa mencantumkan dan menyebutkan sumber:

a. Pengutipan hanya untuk kepentingan pendidikan, penelitian, penulisan karya ilmiah, penyusunan laporan, penulisan kritik atau tinjauan suatu masalah.

2. Dilarang mengumumkan dan memperbanyak sebagian atau seluruh karya tulis ini dalam bentuk apapun tanpa izin UIN Suska Riau.

perusahaan semakin efisien dalam memanfaatkan asetnya sehingga berdampak positif terhadap pertumbuhan laba⁴⁰.

Sedangkan *Return On Equity* (ROE) menunjukkan tingkat pengembalian modal sendiri yang ditanamkan oleh pemegang saham. ROE yang meningkat mencerminkan bahwa perusahaan mampu mengelola modal secara produktif dan meningkatkan pertumbuhan laba⁴¹.

Hasil penelitian terdahulu juga mendukung hubungan ini. Beberapa penelitian menemukan bahwa rasio profitabilitas, khususnya NPM, ROA, dan ROE, memiliki pengaruh positif dan signifikan terhadap pertumbuhan laba perusahaan⁴².

Oleh karena itu, kerangka pikiran tersebut dibangun atas dasar teori keuangan dan bukti empiris yang menunjukkan bahwa rasio profitabilitas (NPM, ROA, ROE) merupakan faktor yang dapat memengaruhi pertumbuhan laba perusahaan.

⁴⁰ Harahap, Sofyan Syafri, *Analisis Kritis atas Laporan Keuangan* (Jakarta: RajaGrafindo Persada, 2015), h. 304

⁴¹ Sudana, I Made, *Manajemen Keuangan Perusahaan: Teori dan Praktik* (Jakarta: Erlangga, 2015), h. 256

⁴² Rahmawati, D. (2020). "Pengaruh Rasio Profitabilitas terhadap Pertumbuhan Laba pada Perusahaan Manufaktur di BEI." *Jurnal Ilmu dan Riset Akuntansi*, Vol. 9, No. 4

Hak Cipta Dilindungi Undang-Undang

1. Dilarang mengutip sebagian atau seluruh karya tulis ini tanpa mencantumkan dan menyebutkan sumber:
 - a. Pengutipan hanya untuk kepentingan pendidikan, penelitian, penulisan karya ilmiah, penyusunan laporan, penulisan kritik atau tinjauan suatu masalah.
 - b. Pengutipan tidak merugikan kepentingan yang wajar UIN Suska Riau.
2. Dilarang mengumumkan dan memperbanyak sebagian atau seluruh karya tulis ini dalam bentuk apapun tanpa izin UIN Suska Riau.

F. Penelitian Terdahulu

No	Penelitian	Judul	Hasil penelitian	Perbedaannya
1	Indra Lesmana, Agus Suprayogi, Muhammad Saddam, Muhammad Ali Busro, Saifuddin	Pengaruh Rasio Keuangan Terhadap Pertumbuhan Laba (Studi Empiris Pada Perusahaan Tambang Batubara Yang Terdaftar di Bursa Efek Indonesia Periode Tahun 2017-2020)	Hasil penelitian menunjukkan bahwa current rasio tidak berpengaruh terhadap pertumbuhan laba dan net profit margin berpengaruh signifikan terhadap pertumbuhan laba	Belum ada analisis perspektif syariah, jumlah variabel yang berbeda peneliti tersebut memakai current rasio serta lokasi nya yang berbeda dan priode yang berbeda pada tahun
2	Afri Yeno Rahman (2022)	Pengaruh Rasio Keuangan (Profitabilitas, Likuiditas, Solvabilitas Dan Aktivitas) Terhadap Pertumbuhan Laba Pada Perusahaan Industri Dan Bahan Kimia Sub Sektor Semen Yang Terdaftar Di BEI Tahun 2016-2021	Hasil penelitian menunjukkan bahwa secara parsial Profitabilitas berpengaruh positif terhadap pertumbuhan laba. Likuiditas, solvabilitas dan aktivitas tidak berpengaruh terhadap pertumbuhan laba. Nilai koefisien determinasi (R^2) sebesar 0.611818 yang artinya kemampuan variabel bebas dalam menjelaskan variasi-variabel terikat sebesar 61.18% sedangkan sisanya sebesar 38,82%	Belum ada analisis perspektif syariah, jumlah variabel yang berbeda serta lokasi nya yang berbeda dan priode yang berbeda pada tahun

Hak Cipta Dilindungi Undang-Undang

1. Dilarang mengutip sebagian atau seluruh karya tulis ini tanpa mencantumkan dan menyebutkan sumber:
 - a. Pengutipan hanya untuk kepentingan pendidikan, penelitian, penulisan karya ilmiah, penyusunan laporan, penulisan kritik atau tinjauan suatu masalah.
 - b. Pengutipan tidak merugikan kepentingan yang wajar UIN Suska Riau.
2. Dilarang mengumpukan dan memperbanyak sebagian atau seluruh karya tulis ini dalam bentuk apapun tanpa izin UIN Suska Riau.

			dijelaskan oleh variabel bebas lain diluar model yang tidak dimasukkan dalam model regresi.	
3	Mei Lindah Tri Mahmudah (2021)	Pengaruh Rasio Keuangan Dan Ukuran Perusahaan Terhadap Pertumbuhan Laba Pada Perusahaan Property And Real Estate	Hasil koefisiensi determinasi dalam penelitian ini yaitu sebesar 18,3% yang dapat dijelaskan oleh variabel independen yaitu ROA, DER, TATO, dan SIZE terhadap variabel pertumbuhan laba. Hasil penelitian ini menunjukkan bahwa ROA berpengaruh terhadap pertumbuhan laba, karena perusahaan mampu mengelola aset sehingga dapat meningkatkan produktivitas perusahaan. DER tidak berpengaruh terhadap pertumbuhan laba, karena tidak adanya efisiensi kinerja untuk menjamin hutangnya. TATO tidak berpengaruh terhadap pertumbuhan laba, karena perusahaan belum mampu dalam melakukan pengolahan kembali terhadap sumber daya yang di miliki. SIZE tidak	Belum ada analisis perspektif syariah, jumlah variabel yang berbeda serta lokasi nya yang berbeda dan priode yang berbeda pada tahun

Hak Cipta Dilindungi Undang-Undang

1. Dilarang mengutip sebagian atau seluruh karya tulis ini tanpa mencantumkan dan menyebutkan sumber:
 - a. Pengutipan hanya untuk kepentingan pendidikan, penelitian, penulisan karya ilmiah, penyusunan laporan, penulisan kritik atau tinjauan suatu masalah.
 - b. Pengutipan tidak merugikan kepentingan yang wajar UIN Suska Riau.
2. Dilarang mengumumkan dan memperbanyak sebagian atau seluruh karya tulis ini dalam bentuk apapun tanpa izin UIN Suska Riau.

			berpengaruh terhadap pertumbuhan laba, karena perusahaan besar maupun kecil apabila tidak mampu dalam pengelolaan asetnya dengan baik, tidak akan mencapai pertumbuhan laba yang maksimal.	
4	Ade Kurniawan (2021)	Analisa Pengaruh Debt To Equity Ratio, Rasio Likuiditas Dan Ukuran Perusahaan Terhadap Pertumbuhan Laba	Hasil penelitian menunjukan bahwa Debt To Equity Ratio, rasio likuiditas dan ukuran perusahaan berpengaruh terhadap pertumbuhan laba. Koefisien determinasi sebesar nilai R Square 0,214 atau 21,4%, Pengaruh debt to equity ratio, rasio likuiditas dan ukuran perusahaan terhadap pertumbuhan laba, sebesar 21,4%. Selebihnya 78,6% dipengaruhi faktor.	Belum ada analisis perspektif syariah, jumlah variabel yang berbeda serta lokasi nya yang berbeda dan priode yang berbeda pada tahun
5	Anggi Maharani Safitri / Mukaram	Pengaruh ROA, ROE, Dan Npm Terhadap Pertumbuhan Laba Pada Perusahaan Sektor Industry Barang Konsumsi Yang Terdaftar Di	ROA berpengaruh negative signifikan, ROE berpengaruh positif dan tidak signifikan. NPM berpengaruh positif dan signifikan	Belum ada analisis perspektif syariah, jumlah variabel yang berbeda serta lokasi nya yang berbeda dan priode yang berbeda pada tahun

Hak Cipta Dilindungi Undang-Undang

1. Dilarang mengutip sebagian atau seluruh karya tulis ini tanpa mencantumkan dan menyebutkan sumber:
 - a. Pengutipan hanya untuk kepentingan pendidikan, penelitian, penulisan karya ilmiah, penyusunan laporan, penulisan kritik atau tinjauan suatu masalah.
 - b. Pengutipan tidak merugikan kepentingan yang wajar UIN Suska Riau.
2. Dilarang mengumumkan dan memperbanyak sebagian atau seluruh karya tulis ini dalam bentuk apapun tanpa izin UIN Suska Riau.

		BEI		
6	Ika Wayuni	Analisis Rasio Profitabilitas Sebagai Alat Untuk Mengukur Kinerja Keuangan Mengukur Kinerja Keuangan Pada Pt. Biringkassi Raya Semen Tonasa Group Jl. Poros Tonasa 2 Bontoa Minasate'ne Pangkep	Hasil penelitian NPM tidak efisien karna hasil nilai yang di bawah rata-rata, ROA tidak efisien karna rendahnya margin laba karna rendahnya perputaran aktiva, dan ROE dinyatakan kurang baik walau sempat meningkat tetapi tetap di bawah standar rata-rata.	Belum menggunakan analisis perspektif syariah, lokasi yang berbeda, dan priode yang berbeda pada tahunnya.

Hak Cipta Dilindungi Undang-Undang

1. Dilarang mengutip sebagian atau seluruh karya tulis ini tanpa mencantumkan dan menyebutkan sumber:
 - a. Pengutipan hanya untuk kepentingan pendidikan, penelitian, penulisan karya ilmiah, penyusunan laporan, penulisan kritik atau tinjauan suatu masalah.
 - b. Pengutipan tidak merugikan kepentingan yang wajar UIN Suska Riau.
2. Dilarang mengumumkan dan memperbanyak sebagian atau seluruh karya tulis ini dalam bentuk apapun tanpa izin UIN Suska Riau.

BAB III

METODE PENELITIAN

A. Jenis dan Pendekatan Penelitian

Jenis penelitian yang dipakai dalam penelitian ini adalah jenis penelitian deskriptif dengan menggunakan pendekatan kuantitatif. Jenis penelitian deskriptif, yaitu suatu bentuk penelitian yang ditujukan untuk mendeskripsikan atau menggambarkan fenomena-fenomena yang ada baik fenomena alamiah maupun fenomena buatan manusia⁴³

B. Lokasi dan Waktu Penelitian

Penelitian ini berlokasi di perusahaan CV. Mitra Blok yang beralamat di jl. Melati athaya 1, Kota Pekanbaru. Penelitian ini dilakukan pada bulan januari 2025 sampai dengan selesai.

C. Subjek dan Objek

1. Subjek dalam penelitian

Subjek penelitian adalah pihak yang berkaitan dengan yang diteliti (informan atau narasumber) untuk mendapatkan informasi terkait data penelitian yang merupakan sampel dari sebuah penelitian. Subjek penelitian dapat memberikan informasi mengenai data penelitian yang dapat menjelaskan karakteristik subjek yang diteliti. Yang menjadi subjek penelitian ini adalah pemilik CV. Mitra Blok.

2. Objek dalam penelitian

Objek penelitian merupakan gejala yang terjadi disekitar lingkungan

⁴³ Moh. Nazir, *Metode Penelitian* (Bogor: Ghalia Indonesia, 2014), h 54

Hak Cipta Dilindungi Undang-Undang

1. Dilarang mengutip sebagian atau seluruh karya tulis ini tanpa mencantumkan dan menyebutkan sumber:
 - a. Pengutipan hanya untuk kepentingan pendidikan, penelitian, penulisan karya ilmiah, penyusunan laporan, penulisan kritik atau tinjauan suatu masalah.
 - b. Pengutipan tidak merugikan kepentingan yang wajar UIN Suska Riau.
2. Dilarang mengumumkan dan memperbanyak sebagian atau seluruh karya tulis ini dalam bentuk apapun tanpa izin UIN Suska Riau.

manusia. Pada objek penelitian ini ialah, peneliti ingin mengangkat permasalahan terhadap pengaruh rasio keuangan terhadap pertumbuhan laba pada CV Mitra Blok menurut ekonomi syariah ..

D. Sumber Data

1. Data Primer

Data primer merupakan hasil data yang di dapat oleh peneliti secara langsung dari sumber data peneliti mengambil sumber informasi melalui wawancara dengan subjek yang akan diteliti yaitu pemilik.

2. Data Sekunder

Data sekunder adalah data-data informasi yang didapat oleh peneliti banyak sumber yang telah ada sebelumnya. Data ini merupakan data pendukung yang bertugas untuk melengkapi data yang sudah ada sebelumnya, data sekunder meliputi seperti data arsip dari instansi, dokumen, foto, serta sumber referensi yang lain untuk mendukung kelengkapan penelitian yang akan diteliti adalah data perusahaan mengenai penjualan.

E. Teknik Pengumpulan Data

Metode pengumpulan data adalah teknik atau cara yang dapat digunakan oleh peneliti untuk mengumpulkan data, serta instrument pengumpulan data adalah alat bantu yang dipilih dan digunakan oleh peneliti dalam Kegiatannya mengumpulkan data agar kegiatan tersebut menjadi sistematis ada beberapa macam metode yang digunakan dalam penelitian ini adalah sebagai berikut:

Observasi

Hak Cipta Dilindungi Undang-Undang

1. Dilarang mengutip sebagian atau seluruh karya tulis ini tanpa mencantumkan dan menyebutkan sumber:
 - a. Pengutipan hanya untuk kepentingan pendidikan, penelitian, penulisan karya ilmiah, penyusunan laporan, penulisan kritik atau tinjauan suatu masalah.
 - b. Pengutipan tidak merugikan kepentingan yang wajar UIN Suska Riau.
2. Dilarang mengumpulkan dan memperbanyak sebagian atau seluruh karya tulis ini dalam bentuk apapun tanpa izin UIN Suska Riau.

Teknik pengumpulan data merupakan cara untuk mendapatkan data-data beserta keterangannya. Menurut Sugiyono mendefinisikan data primer adalah sumber daya yang langsung memberikan data kepada pengumpul data. Metode untuk mengumpulkan data primer yang digunakan dalam penelitian ini adalah Observasi.⁴⁴

Wawancara

Metode wawancara adalah metode pengumpulan data yang Digunakan untuk mendapatkan keterangan dari responden melalui Percakapan langsung atau dengan bertatap muka. Peneliti Melakukan metode wawancara bertujuan untuk memperoleh Informasi lebih dalam, mengkontruksi dan memproyeksikan Mengenai orang, kejadian, kegiatan, perasaan, motivasi dan lainlain. Melalui wawancara mendalam ini maka akan diketahui tentang Apa yang terkandung dalam fikiran atau hati orang, pandangan orang Terhadap sesuatu, maka dibalik perkataan atau hal-hal lain yang tidak diketahui oleh observasi.

Dokumentasi

Dokumentasi berasal dari kata dokumen, yang memiliki arti barang-barang tertulis. Dalam melakukan metode dokumentasi, peneliti diharuskan menyelidiki benda atau barang tertulis seperti buku, majalah, dokumen notulen rapat, peraturan-peraturan catatan harian dan sebagainya. Dokumentasi ini bisa berupa gambar, Agenda, catatan-catatan, buku, maupun karya orang lain.

⁴⁴ Sugiyono. *Metode Penelitian Kuantitatif, Kualitatif, dan R&D*. Bandung: Alfabeta, CV. 2020.

Hak Cipta Dilindungi Undang-Undang

1. Dilarang mengutip sebagian atau seluruh karya tulis ini tanpa mencantumkan dan menyebutkan sumber:

a. Pengutipan hanya untuk kepentingan pendidikan, penelitian, penulisan karya ilmiah, penyusunan laporan, penulisan kritik atau tinjauan suatu masalah.

b. Pengutipan tidak merugikan kepentingan yang wajar UIN Suska Riau.

F Analisis Data

Pada penelitian ini memperoleh data langsung dari perusahaan dan kemudian diolah dan dianalisis. Rasio analisis yang digunakan dalam penelitian ini adalah rasio profitabilitas. Rasio perofitabilitas terdiri dari *net profit margin*, *return on asset*, dan *return on equity*.

1. Net Profit Margin

Net Profit Margin (margin laba bersih) merupakan keuntungan penjualan setelah menghitung seluruh biaya dan pajak penghasilan. Margin ini menunjukkan perbandingan laba bersih setelah pajak dengan penjualan.

$$\text{Net Profit Margin} = \frac{\text{Laba Setelah Pajak}}{\text{Penjualan}} \times 100\%$$

2. Return On Asset

Return On Asset (ROA) rasio ini mengukur laba setelah pajak dengan total aktiva.

$$\text{Return On Asset} = \frac{\text{Laba Bersih}}{\text{Total Aset}} \times 100\%$$

3. Return On Equity

Return on Equity (ROE) atau disebut Rentabilitas Modal Sendiri untuk mengukur seberapa banyak keuntungan yang menjadi hak pemilik modal sendiri.

$$\text{Return on equity} = \frac{\text{laba bersih setelah pajak}}{\text{equitas}} \times 100\%$$

G. Sejarah Singkat CV Mitra Blok

CV Mitra Blok merupakan sebuah usaha yang bergerak dalam bidang produksi paving blok, yang didirikan pada awal tahun 2012. Kehadiran usaha ini dilatarbelakangi oleh fenomena perkembangan pesat di era globalisasi, khususnya dalam sektor pembangunan gedung-gedung besar dan perumahan. Peningkatan pembangunan fisik ini menyebabkan berkurangnya daya serap air tanah, karena permukaan tanah banyak tertutup oleh material bangunan berbasis semen, seperti aspal dan beton. Akibatnya, saat musim hujan tiba, air hujan tidak dapat meresap ke dalam tanah secara optimal dan menyebabkan genangan air hingga potensi banjir.

Melihat permasalahan tersebut, pendiri Mitra Blok mengambil inisiatif untuk menciptakan produk yang dapat menjadi solusi, yakni paving blok. Paving blok dinilai efektif dalam membantu mengurangi genangan air karena memiliki rongga antarcetak yang mampu menyerap air ke dalam tanah. Selain fungsinya dalam mendukung penyerapan air, paving block juga memiliki nilai estetika dan artistik yang tinggi sehingga cocok digunakan untuk area halaman rumah, taman, maupun area publik lainnya⁴⁵.

Dari segi produksi, paving block cukup mudah dibuat karena menggunakan bahan baku yang tersedia luas di pasaran seperti semen, pasir, dan air. Proses produksinya pun sederhana, yakni menggunakan cetakan manual dan dijemur selama beberapa hari sebelum siap digunakan.

⁴⁵ Ali Murson, pemimpin Mitra Blok, wawancara 13 maret 2024

Hak Cipta Dilindungi Undang-Undang

1. Dilarang mengutip sebagian atau seluruh karya tulis ini tanpa mencantumkan dan menyebutkan sumber:

a. Pengutipan hanya untuk kepentingan pendidikan, penelitian, penulisan karya ilmiah, penyusunan laporan, penulisan kritik atau tinjauan suatu masalah.

2. Dilarang mengumumkan dan memperbanyak sebagian atau seluruh karya tulis ini dalam bentuk apapun tanpa izin UIN Suska Riau.

Hak Cipta Dilindungi Undang-Undang

1. Dilarang mengutip sebagian atau seluruh karya tulis ini tanpa mencantumkan dan menyebutkan sumber:
 - a. Pengutipan hanya untuk kepentingan pendidikan, penelitian, penulisan karya ilmiah, penyusunan laporan, penulisan kritik atau tinjauan suatu masalah.
 - b. Pengutipan tidak merugikan kepentingan yang wajar UIN Suska Riau.
2. Dilarang mengumumkan dan memperbanyak sebagian atau seluruh karya tulis ini dalam bentuk apapun tanpa izin UIN Suska Riau.

H. Awal Berdiri dan Perkembangan Usaha

Pada awal pendiriannya, CV Mitra Blok didirikan dengan modal awal sebesar Rp5.000.000, yang sepenuhnya berasal dari dana pribadi pendiri, tanpa adanya pinjaman dari lembaga keuangan. Keputusan ini diambil sebagai bentuk kepatuhan terhadap prinsip syariah, yaitu menghindari praktik bunga (riba) yang dilarang dalam Islam.

Pada tahap awal, Mitra Blok hanya memiliki satu produk dan satu karyawan. Namun, seiring dengan pertumbuhan usaha yang konsisten, Mitra Blok kini telah berkembang secara signifikan. Hingga akhir tahun 2023, perusahaan telah memiliki 12 orang karyawan, serta telah memperluas jenis produk dari satu menjadi tiga jenis paving blok dan memiliki beberapa mesin sebanyak 3 mesin⁴⁶.

Perkembangan usaha juga terlihat dari penambahan aset berupa kendaraan operasional. Jika sebelumnya pengangkutan hasil produksi masih meminjam mobil dari kerabat, maka pada tahun 2020 Mitra Blok berhasil membeli satu unit truk sendiri. Selanjutnya, pada akhir tahun 2023, perusahaan menambah dua unit kendaraan truk untuk menunjang kegiatan distribusi.

Pertumbuhan omset CV Mitra Blok tergolong stabil dan terus mengalami peningkatan setiap tahun, tanpa mengalami penurunan signifikan.

⁴⁶ Ali Murson, pemimpin Mitra Blok, wawancara 13 maret 2024



Hak Cipta Diindungi Undang-Undang

1. Dilarang mengutip sebagian atau seluruh karya tulis ini tanpa mencantumkan dan menyebutkan sumber:
 - a. Pengutipan hanya untuk kepentingan pendidikan, penelitian, penulisan karya ilmiah, penyusunan laporan, penulisan kritik atau tinjauan suatu masalah.
 - b. Pengutipan tidak merugikan kepentingan yang wajar UIN Suska Riau.
2. Dilarang mengumumkan dan memperbanyak sebagian atau seluruh karya tulis ini dalam bentuk apapun tanpa izin UIN Suska Riau.

Hal ini menunjukkan bahwa produk yang dihasilkan mampu bersaing di pasar dan memenuhi kebutuhan masyarakat, baik dari segi fungsi maupun nilai estetika.

I. Visi Dan Misi Mitra Blok

1. Visi Mitra Blok

Menciptakan peluang kerja serta untuk memenuhi kebutuhan selera konsumen dibidang paving blok.

2. Misi Mitra Blok

- a. Ikut andil di dalam menciptakan lapangan kerja.
- b. Memenuhi kebutuhan akan paving blok secara menyeluruh baik itu kebutuhan masyarakat maupun kebutuhan pembangunan imprastruktur di pemerintahan provinsi bengkulu.
- c. Ikut bersaing dalam industri dipembangunan imprastruktur khususnya diindustri paving blok secara profesional dan mandiri⁴⁷.

⁴⁷ Ali Murson, pemimpin Mitra Blok, wawancara 13 maret 2024

K. Struktur Organisasi Mitra Blok

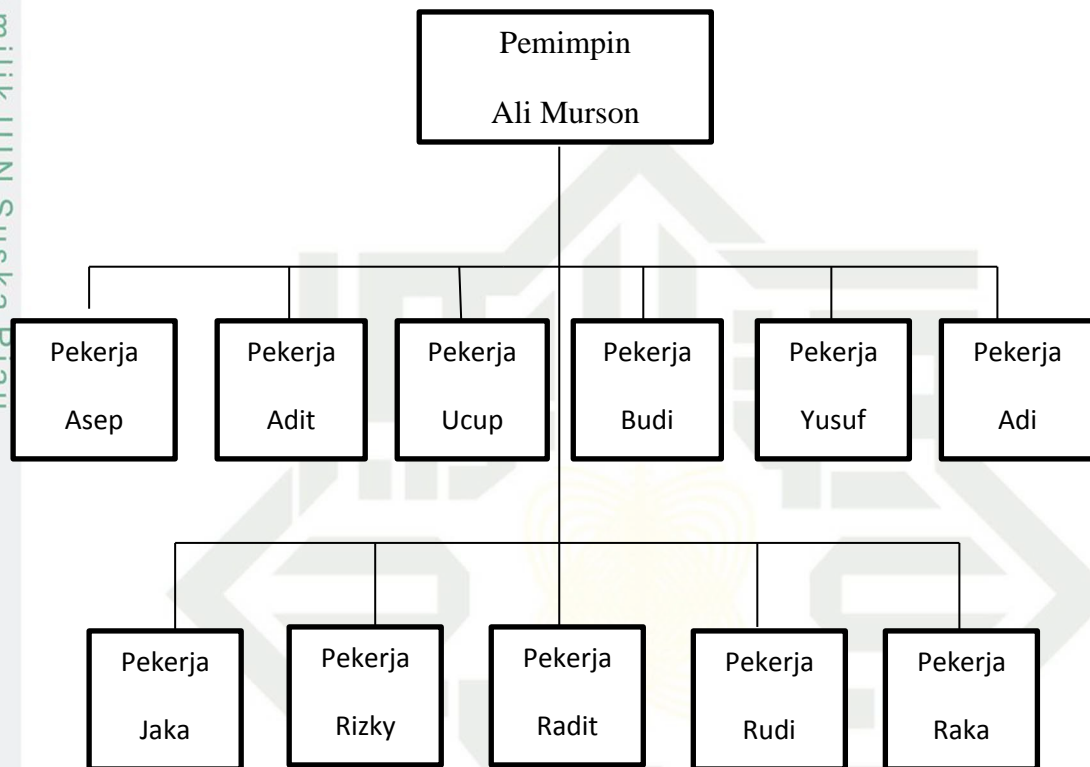

Sumber : data diolah tahun 2025

Hak Cipta Dilindungi Undang-Undang

1. Dilarang mengutip sebagian atau seluruh karya tulis ini tanpa mencantumkan dan menyebutkan sumber:
 - a. Pengutipan hanya untuk kepentingan pendidikan, penelitian, penulisan karya ilmiah, penyusunan laporan, penulisan kritik atau tinjauan suatu masalah.
 - b. Pengutipan tidak merugikan kepentingan yang wajar UIN Suska Riau.
2. Dilarang mengumpukan dan memperbanyak sebagian atau seluruh karya tulis ini dalam bentuk apapun tanpa izin UIN Suska Riau.

Hak Cipta Dilindungi Undang-Undang

1. Dilarang mengutip sebagian atau seluruh karya tulis ini tanpa mencantumkan dan menyebutkan sumber:

a. Pengutipan hanya untuk kepentingan pendidikan, penelitian, penulisan karya ilmiah, penyusunan laporan, penulisan kritik atau tinjauan suatu masalah.

b. Pengutipan tidak merugikan kepentingan yang wajar UIN Suska Riau.

2. Dilarang mengumpukan dan memperbanyak sebagian atau seluruh karya tulis ini dalam bentuk apapun tanpa izin UIN Suska Riau.

BAB V

KESIMPULAN DAN SARAN

A. Kesimpulan

Berdasarkan hasil penelitian dan pembahasan mengenai pengaruh rasio keuangan terhadap pertumbuhan laba pada CV Mitra Blok menurut perspektif ekonomi syariah, maka dapat disimpulkan sebagai berikut:

1. *Net Profit Margin* (NPM) CV Mitra Blok dari tahun 2019–2024 menunjukkan fluktuasi namun mengalami peningkatan yang konsisten pada tiga tahun terakhir. Nilai NPM tertinggi dicapai pada tahun 2024 sebesar 5,56%, menandakan efisiensi yang semakin baik dalam mengelola pendapatan dan biaya operasional.
2. *Return on Assets* (ROA) perusahaan juga relatif stabil selama enam tahun terakhir, dengan kecenderungan meningkat dari 6,25% pada tahun 2020 menjadi 6,63% pada tahun 2024. Hal ini mencerminkan kemampuan perusahaan dalam mengelola asetnya secara efektif untuk menghasilkan laba.
3. *Return on Equity* (ROE) mengalami penurunan pada awal periode pengamatan namun kembali meningkat secara signifikan sejak tahun 2022 hingga mencapai 17,90% di tahun 2024. Hal ini menunjukkan bahwa perusahaan berhasil mengoptimalkan modal sendiri dalam menciptakan laba yang maksimal.
4. Pertumbuhan laba CV Mitra Blok menunjukkan tren yang tidak stabil dengan dua tahun awal mengalami penurunan laba, namun

Hak Cipta Dilindungi Undang-Undang

1. Dilarang mengutip sebagian atau seluruh karya tulis ini tanpa mencantumkan dan menyebutkan sumber:
 - a. Pengutipan hanya untuk kepentingan pendidikan, penelitian, penulisan karya ilmiah, penyusunan laporan, penulisan kritik atau tinjauan suatu masalah.
 - b. Pengutipan tidak merugikan kepentingan yang wajar UIN Suska Riau.
2. Dilarang mengumumkan dan memperbanyak sebagian atau seluruh karya tulis ini dalam bentuk apapun tanpa izin UIN Suska Riau.

kembali mengalami pertumbuhan yang positif sejak tahun 2022. Pertumbuhan tertinggi terjadi pada tahun 2022 sebesar 23,47%, dan meskipun pertumbuhan tahun 2024 stagnan (0,0367%), hal ini tetap menunjukkan kestabilan operasional perusahaan.

5. Dalam perspektif ekonomi syariah, rasio keuangan tetap menjadi alat penting dalam menilai kinerja perusahaan, namun harus dilandasi prinsip-prinsip halal, keadilan, dan kemaslahatan. CV Mitra Blok terbukti menjalankan usahanya dengan menjauhi praktik riba, menjaga amanah, dan menciptakan lapangan kerja, sehingga pertumbuhan laba yang dicapai tidak hanya menguntungkan secara material, tetapi juga mencerminkan nilai spiritual dan sosial.

B. Saran

Berdasarkan kesimpulan di atas, penulis memberikan beberapa saran sebagai berikut:

1. Bagi CV Mitra Blok, disarankan untuk terus meningkatkan efisiensi operasional dan pengelolaan keuangan guna menjaga dan meningkatkan pertumbuhan laba yang berkelanjutan. Meskipun tren positif telah terlihat, stagnasi pada tahun terakhir harus menjadi perhatian untuk mengevaluasi strategi bisnis dan pemasaran.
2. Dalam konteks syariah, penting bagi perusahaan untuk tetap menjaga prinsip-prinsip Islam dalam menjalankan kegiatan usaha, termasuk menghindari transaksi non-halal, menunaikan kewajiban sosial

Hak Cipta Dilindungi Undang-Undang

1. Dilarang mengutip sebagian atau seluruh karya tulis ini tanpa mencantumkan dan menyebutkan sumber:

- a. Pengutipan hanya untuk kepentingan pendidikan, penelitian, penulisan karya ilmiah, penyusunan laporan, penulisan kritik atau tinjauan suatu masalah.
- b. Pengutipan tidak merugikan kepentingan yang wajar UIN Suska Riau.

2. Dilarang mengumumkan dan memperbanyak sebagian atau seluruh karya tulis ini dalam bentuk apapun tanpa izin UIN Suska Riau.

seperti zakat perusahaan, dan meningkatkan tanggung jawab sosial terhadap lingkungan sekitar.

3. Bagi peneliti selanjutnya, disarankan agar memperluas objek penelitian dan menambahkan variabel-variabel lain seperti manajemen sumber daya manusia, strategi pemasaran, atau kondisi ekonomi eksternal agar dapat memberikan pemahaman yang lebih komprehensif terhadap pertumbuhan laba dalam perspektif syariah.

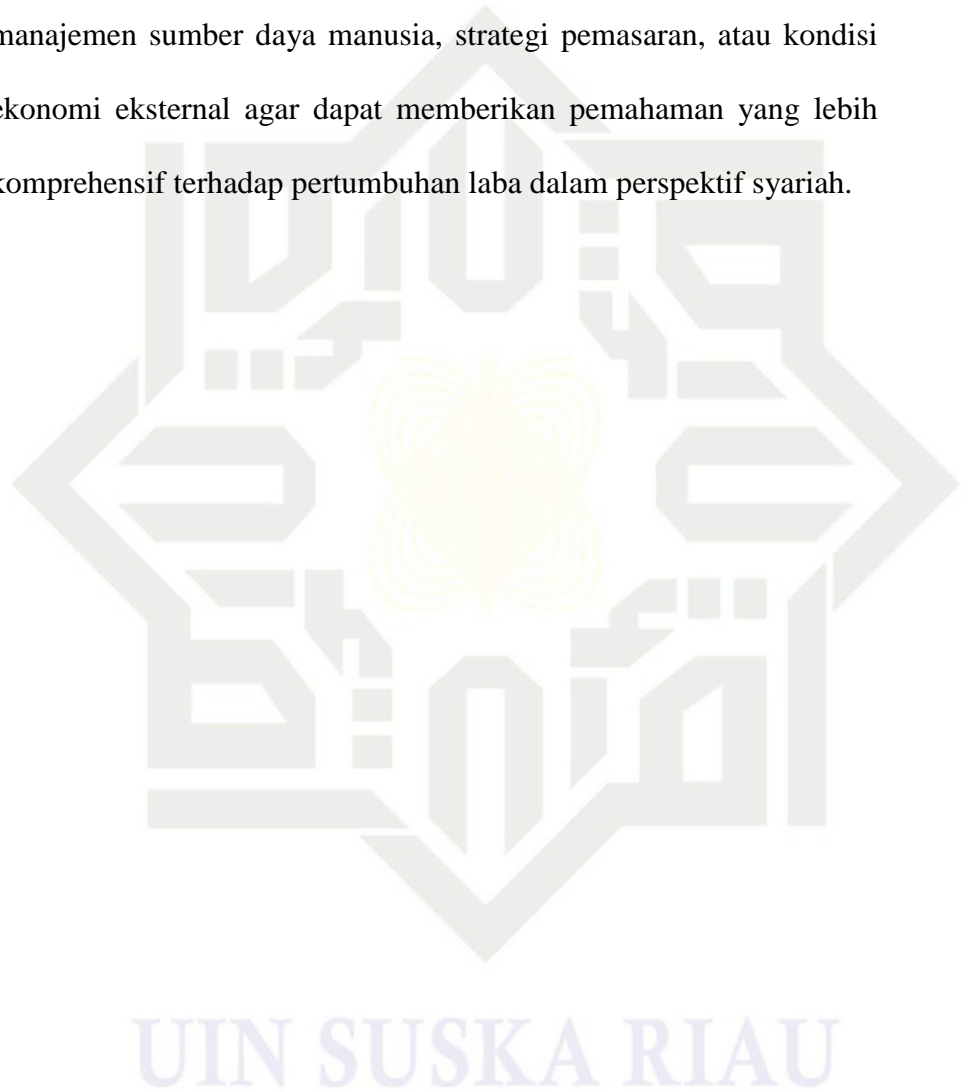

Hak Cipta Dilindungi Undang-Undang

1. Dilarang mengutip sebagian atau seluruh karya tulis ini tanpa mencantumkan dan menyebutkan sumber:
 - a. Pengutipan hanya untuk kepentingan pendidikan, penelitian, penulisan karya ilmiah, penyusunan laporan, penulisan kritik atau tinjauan suatu masalah.
 - b. Pengutipan tidak merugikan kepentingan yang wajar UIN Suska Riau.
2. Dilarang mengumunkan dan memperbanyak sebagian atau seluruh karya tulis ini dalam bentuk apapun tanpa izin UIN Suska Riau.

DAFTAR PUSTAKA

- Ade Kurniawan (2021). “Analisa Pengaruh Debt To Equity Ratio, Rasio Likuiditas Dan Ukuran Perusahaan Terhadap Pertumbuhan Laba”
- Afri Yeno Rahman (2022). “Pengaruh Rasio Keuangan (Profitabilitas, Likuiditas, Solvabilitas Dan Aktivitas) Terhadap Pertumbuhan Laba Pada Perusahaan Industri Dan Bahan Kimia Sub Sektor Semen Yang Terdaftar Di BEI Tahun 2016-2021”
- Antonio, M. Syafi’i. *Bank Syariah: Dari Teori ke Praktik*. Jakarta: Gema Insani, 2001.
- Ascarya. *Akuntansi dan Keuangan Syariah*. Bank Indonesia, 2015
- Bambang Hermanto, Mulyo Agung. *Analisa Laporan Keuangan* . (Depok:2015)
- Djam’an Satori dan Aan Komariah, *Metodologi penelitian*
- Gunawan, A. dan S. F. Wahyuni. 2013. Pengaruh Rasio Keuangan terhadap Pertumbuhan Laba pada Perusahaan Perdagangan di Indonesia. *Jurnal Manajernen & Bisnis*: 13(01)
- Harahap. 2015. *Analisis Kritis Atas Laporan Keuangan*. (PT. Raja Grafindo Persada, 2015),
- Hery, S.E., M.SI, CRP, RSA, *analisis laporan keuangan*, (Jakarta, 2015)
- Andriyani, Ima. 2015. *Pengaruh Rasio Keuangan Terhadap Pertumbuhan Laba pada Perusahaan Pertambangan yang Terdaftar di Bursa*



Hak Cipta Dilindungi Undang-Undang

1. Dilarang mengutip sebagian atau seluruh karya tulis ini tanpa mencantumkan dan menyebutkan sumber:
 - a. Pengutipan hanya untuk kepentingan pendidikan, penelitian, penulisan karya ilmiah, penyusunan laporan, penulisan kritik atau tinjauan suatu masalah.
 - b. Pengutipan tidak merugikan kepentingan yang wajar UIN Suska Riau.
2. Dilarang mengumpukan dan memperbanyak sebagian atau seluruh karya tulis ini dalam bentuk apapun tanpa izin UIN Suska Riau.

Efek Indonesia. Jurnal Manajemen dan Bisnis Sriwijaya, Vol. 13, No. 3

Irawati, S. 2005. Manajemen Keuangan. Penerbit Pustaka. Bandung.

Irham Fahmi. Analisis laporan keuangan. Jogja, 2014

Kasmir, analisis laporan keuangan (Depok, 2008)

Kasmir analisis laporan keuangan, (Depok, 2012)”

Samryn. 2013. Akuntansi Manajemen, Edisi Revisi. Jakarta: PT. Fajar Interpratama Mandiri,

Shinta estininghadi (2017). “Pengaruh Current Ratio, Debt Equity Ratio, Total Assets Turn Over Dan Net Profit Margin Terhadap Pertumbuhan Laba”

Zuhaili, Wahbah. *Fiqih Islam wa Adillatuhu*. Jilid 4. Damaskus: Dar al-Fikr, 2001.

UIN SUSKA RIAU



LAMPIRAN WAWANCARA

Bapak Ali Murson.

Direktur Utama CV Mitra Blok Pekanbaru

(Usaha: Mitra kemitraan produksi paving blok)

1. Bagaimana Bapak memandang konsep pertumbuhan laba dalam perusahaan yang berbasis syariah?

Jawaban:

Pertumbuhan laba dalam perusahaan syariah bukan hanya soal peningkatan angka semata. Bagi kami, yang lebih penting adalah bagaimana laba itu diperoleh dan untuk apa digunakan. Kami memastikan bahwa seluruh kegiatan usaha kami sesuai dengan prinsip Islam—tidak mengandung unsur riba, tidak merugikan mitra kerja, serta tidak merusak lingkungan atau masyarakat sekitar. Jadi, pertumbuhan laba harus sejalan dengan keberkahan dan kemanfaatan.

2. Dalam mengelola keuangan, bagaimana perusahaan menjaga agar tetap sejalan dengan prinsip syariah?

Jawaban:

Kami selalu menanamkan prinsip kehati-hatian dan transparansi. Semua perjanjian usaha kami dengan mitra menggunakan akad syariah. Kami juga menghindari segala bentuk pembiayaan yang bertentangan dengan Islam. Dalam pengelolaan dana, kami memastikan tidak ada unsur penipuan atau ketidakjelasan. Bahkan untuk pengeluaran sosial seperti zakat atau sedekah, kami alokasikan secara rutin agar rezeki yang kami terima membawa manfaat lebih luas.

Hak Cipta Dilindungi Undang-Undang

1. Dilarang mengutip sebagian atau seluruh karya tulis ini tanpa mencantumkan dan menyebutkan sumber:

a. Pengutipan hanya untuk kepentingan pendidikan, penelitian, penulisan karya ilmiah, penyusunan laporan, penulisan kritik atau tinjauan suatu masalah.

b. Pengutipan tidak merugikan kepentingan yang wajar UIN Suska Riau.

2. Dilarang mengumumkan dan memperbanyak sebagian atau seluruh karya tulis ini dalam bentuk apapun tanpa izin UIN Suska Riau.



Hak Cipta Dilindungi Undang-Undang

© Hak Cipta dilindungi Undang-Undang UIN Suska Riau

3. Apakah ada perbedaan cara perusahaan syariah melihat keuntungan dibanding perusahaan konvensional?

Jawaban:

Tentu ada. Dalam sistem konvensional, sering kali laba menjadi tujuan akhir. Tapi dalam sistem syariah, laba hanyalah alat untuk mencapai kemaslahatan. Jadi, walaupun kami tetap berorientasi pada keuntungan agar usaha bisa bertahan, kami tidak mengejar laba dengan mengorbankan nilai-nilai Islam. Bahkan kalau harus memilih antara untung besar tapi tidak berkah, dan untung wajar tapi halal dan adil, kami pasti pilih yang kedua.

4. Apa bentuk tanggung jawab sosial yang dilakukan perusahaan seiring meningkatnya laba?

Jawaban:

Kami selalu percaya bahwa setiap rezeki yang datang membawa tanggung jawab. Ketika perusahaan memperoleh keuntungan, kami alokasikan sebagian untuk zakat perusahaan, mendukung kegiatan sosial, dan juga program pelatihan bagi masyarakat sekitar. Kami ingin pertumbuhan usaha kami juga dirasakan oleh lingkungan, bukan hanya oleh pemilik modal.

5. Bagaimana perusahaan mengukur keberhasilan usaha jika bukan dari laba semata?

Jawaban:

Keberhasilan bagi kami tidak hanya terlihat dari pencapaian finansial, tetapi juga dari kepuasan mitra kerja, kelancaran operasional yang etis, serta kontribusi sosial. Kami merasa berhasil jika para mitra kami bisa tumbuh bersama, karyawan

1. Dilarang mengutip sebagian atau seluruh karya tulis ini tanpa mencantumkan dan menyebutkan sumber:
 - a. Pengutipan hanya untuk kepentingan pendidikan, penelitian, penulisan karya ilmiah, penyusunan laporan, penulisan kritik atau tinjauan suatu masalah.
 - b. Pengutipan tidak merugikan kepentingan yang wajar UIN Suska Riau.
2. Dilarang mengumumkan dan memperbanyak sebagian atau seluruh karya tulis ini dalam bentuk apapun tanpa izin UIN Suska Riau.



Hak Cipta Diindungi Undang-Undang

1. Dilarang mengutip sebagian atau seluruh karya tulis ini tanpa mencantumkan dan menyebutkan sumber:

- a. Pengutipan hanya untuk kepentingan pendidikan, penelitian, penulisan karya ilmiah, penyusunan laporan, penulisan kritik atau tinjauan suatu masalah.
- b. Pengutipan tidak merugikan kepentingan yang wajar UIN Suska Riau.

2. Dilarang mengumumkan dan memperbanyak sebagian atau seluruh karya tulis ini dalam bentuk apapun tanpa izin UIN Suska Riau.

merasa dihargai, dan masyarakat sekitar mendapatkan manfaat. Jadi, ada aspek spiritual dan moral yang selalu kami ukur, meskipun tidak tertulis dalam laporan keuangan.

6. Apa tantangan utama dalam menjaga keberkahan usaha di tengah persaingan pasar?

Jawaban:

Tantangannya adalah menjaga komitmen. Ketika kompetitor menawarkan harga murah tapi menekan pekerja atau mengambil jalan pintas yang tidak sesuai syariah, godaan itu ada. Tapi kami selalu berpegang pada prinsip: lebih baik tumbuh lambat tapi benar, daripada cepat tapi merugikan orang lain. Kepercayaan dan doa dari mitra adalah kekuatan kami yang utama.

7. Apa pesan Bapak untuk pelaku usaha lain yang ingin menerapkan ekonomi syariah?

Jawaban:

Yang paling penting adalah niat dan konsistensi. Jangan ragu untuk memulai usaha dengan cara yang halal. Rezeki itu bukan soal besar kecilnya, tapi berkahnya. Kalau kita jujur, adil, dan transparan, insyaAllah usaha akan terus tumbuh meskipun jalannya tidak instan. Dan yang lebih penting, usaha itu akan jadi ladang amal juga.

LAMPIRAN

Hak Cipta Dilindungi Undang-Undang

1. Dilarang mengutip sebagian atau seluruh karya tulis ini tanpa mencantumkan dan menyebutkan sumber:
 - a. Pengutipan hanya untuk kepentingan pendidikan, penelitian, penulisan karya ilmiah, penyusunan laporan, penulisan kritik atau tinjauan suatu masalah.
 - b. Pengutipan tidak merugikan kepentingan yang wajar UIN Suska Riau.
2. Dilarang mengumumkan dan memperbanyak sebagian atau seluruh karya tulis ini dalam bentuk apapun tanpa izin UIN Suska Riau.

