



1. Dilarang mengutip sebagian atau seluruh karya tulis ini tanpa mencantumkan dan menyebutkan sumber:
 - a. Pengutipan hanya untuk kepentingan pendidikan, penelitian, penulisan karya ilmiah, penyusunan laporan, penulisan kritik atau tinjauan suatu masalah.
 - b. Pengutipan tidak merugikan kepentingan yang wajar UIN Suska Riau.
2. Dilarang mengumumkan dan memperbanyak sebagian atau seluruh karya tulis ini dalam bentuk apapun tanpa izin UIN Suska Riau.

NOMOR SKRIPSI

7491/PMI-D/SD-S1/2025

**KORELASI ANTARA KINERJA USAHA EKONOMI DESA
SIMPAN PINJAM (UED-SP) KARYA JAYA DENGAN
PEMBERDAYAAN EKONOMI NASABAH DI DESA RAWA
MEKAR JAYA KECAMATAN SUNGAI APIT
KABUPATEN SIAK**



SKRIPSI

**Diajukan Untuk Melengkapi Tugas-tugas dan Syarat Guna
Memperoleh Gelar Sarjana Strata Satu (S1) Pada Fakultas Dakwah
Dan Komunikasi Universitas Islam Negeri
Sultan Syarif Kasim Riau**

OLEH :

MIA ZULIANI
NIM : 11840121323

**PROGRAM STUDI PENGEMBANGAN MASYARAKAT ISLAM
FAKULTAS DAKWAH DAN KOMUNIKASI
UNIVERSITAS ISLAM NEGERI SULTAN SYARIF KASIM RIAU
PEKANBARU
1447 M / 2025 M**



Hak Cipta Dilindungi Undang-Undang

1. Dilarang mengutip sebagian atau seluruh karya tulis ini tanpa mencantumkan dan menyebutkan sumber:
 - a. Pengutipan hanya untuk kepentingan pendidikan, penelitian, penulisan karya ilmiah, penyusunan laporan, penulisan kritik atau tinjauan suatu masalah.
 - b. Pengutipan tidak merugikan kepentingan yang wajar UIN Suska Riau.
2. Dilarang mengumumkan dan memperbanyak sebagian atau seluruh karya tulis ini dalam bentuk apapun tanpa izin UIN Suska Riau.



KEMENTERIAN AGAMA REPUBLIK INDONESIA
UNIVERSITAS ISLAM NEGERI
SULTAN SYARIF KASIM RIAU
FAKULTAS DAKWAH DAN KOMUNIKASI

Jl. H.R. Soebrantas KM. 15 No. 155 Kel. Tuh Madah Kec. Tuh Madah - Pekanbaru 28296 PC. Riau 100
 Telpom (0771) 562031 Faksimili (0771) 562052
 web: <http://fak.dak.uin-suska.ac.id> E-mail: fm@uin-suska.ac.id

PENGESAHAN

Skripsi Dengan Judul: **"Korelasi Antara Kinerja Usaha Ekonomi Desa Simpan Pinjam Karya Jaya Dengan Pemberdayaan Ekonomi Nasabah Di Desa Rawa Mekar Jaya Kecamatan Sungai Apit Kabupaten Siak"** yang ditulis oleh :

Nama : Mia Zuliani
 Nim : 11840121323
 Jurusan : Pengembangan Masyarakat Islam (PMI)

Telah dimunaqasahkan dalam ujian sarjana Fakultas Dakwah dan Komunikasi Universitas Islam Negeri Sultan Syarif Kasim Riau.

Hari / tanggal : Selasa, 8 Juli 2025

Sehingga skripsi ini dapat diterima Fakultas Dakwah dan Komunikasi sebagai salah satu syarat memperoleh gelar Sarjana Sosial (S.Sos) pada Fakultas Dakwah dan Komunikasi Universitas Islam Negeri Sultan Syarif Kasim Riau.

Pekanbaru, 8 Juli 2025



Prof. Dr. Masduki, M.Ag
 NIP. 19610612 199803 1 003

Panitia Sidang Munaqasah

<p>Ketua / Penguji I</p> <p></p> <p>Yefni, M.Si NIP. 19700914 201411 2 001</p> <p>Penguji III</p> <p></p> <p>Rosmita, M.Ag NIP. 19741113 200501 2 005</p>	<p>Sekretaris / Penguji II</p> <p></p> <p>Muhammad Soim, S.Sos.I, MA NIP. 19830622 202321 1 014</p> <p>Penguji IV</p> <p></p> <p>Dr. Titi Antin, S.Sos, M.Si NIP. 19700301 199903 2 002</p>
---	---



Hak Cipta Dilindungi Undang-Undang

1. Dilarang mengutip sebagian atau seluruh karya tulis ini tanpa mencantumkan dan menyebutkan sumber:
 - a. Pengutipan hanya untuk kepentingan pendidikan, penelitian, penulisan karya ilmiah, penyusunan laporan, penulisan kritik atau tinjauan suatu masalah.
 - b. Pengutipan tidak merugikan kepentingan yang wajar UIN Suska Riau.
2. Dilarang mengumumkan dan memperbanyak sebagian atau seluruh karya tulis ini dalam bentuk apapun tanpa izin UIN Suska Riau.

PERSETUJUAN PEMBIMBING SKRIPSI

Setelah melakukan bimbingan, arahan, koreksi dan perbaikan sebagaimana mestinya terhadap penulis skripsi saudara:

Nama : Mia Zuliani
 Nim : 11840121323
 Judul Skripsi : Korelasi Antara Kinerja Usaha Ekonomi Desa Simpan Pinjam Karya Jaya Dengan Pemberdayaan Ekonomi Nasabah Di Desa Rawa Mekar Jaya Kecamatan Sungai Apit Kabupaten Siak

Kami berpendapat bahwa skripsi tersebut sudah dapat diajukan untuk dimunaqasahkan guna melengkapi tugas dan memenuhi salah satu syarat untuk mencapai gelar Sarjana Sosial (S.Sos)

Harapan kami semoga dalam waktu dekat, yang bersangkutan dapat dipanggil untuk diuji dalam sidang ujian munaqasah Fakultas Dakwah dan Komunikasi Universitas Islam Negeri Sultan Syarif Kasim Riau.

Demikian persetujuan ini kami sampaikan, atas perhatiannya kami ucapkan terimakasih.

Wassalamu'alaikum Wr Wb

Pembimbing Skripsi

Dr. Ginda Harahap, M.Ag
 NIP. 19630326 199102 1 001

Mengetahui

Ketua Jurusan Pengembangan Masyarakat Islam

Dr. Titi Antin, S.Sos, M.Si
 NIP. 19700301 199903 2 002



Hak Cipta Dilindungi Undang-Undang

1. Dilarang mengutip sebagian atau seluruh karya tulis ini tanpa mencantumkan dan menyebutkan sumber:
 - a. Pengutipan hanya untuk kepentingan pendidikan, penelitian, penulisan karya ilmiah, penyusunan laporan, penulisan kritik atau tinjauan suatu masalah.
 - b. Pengutipan tidak merugikan kepentingan yang wajar UIN Suska Riau.
2. Dilarang mengumumkan dan memperbanyak sebagian atau seluruh karya tulis ini dalam bentuk apapun tanpa izin UIN Suska Riau.

Pekanbaru, 7 Juli 2025

No : Nota Dinas
Hal : Pengajuan Ujian Skripsi
Kepada Yth
Dekan Fakultas Dakwah dan Komunikasi
Di
Tempat
Assalamu'alaikum Wr. Wb.
Dengan Hormat,

Setelah membaca, meneliti dan memberi petunjuk serta melakukan perubahan seperlunya, maka kami selaku Dosen Pembimbing menyetujui bahwa skripsi saudara **Mia Zuliani, NIM. 11840121323** dengan judul **"Korelasi Antara Kinerja Usaha Ekonomi Desa Simpan Pinjam Karya Jaya Dengan Pemberdayaan Ekonomi Nasabah Di Desa Rawa Mekar Jaya Kecamatan Sungai Apit Kabupaten Siak"** Telah dapat diajukan untuk mengikuti **Ujian Skripsi/Munaqasah** guna Islam memperoleh gelar Sarjana Sosial (S.Sos) dalam bidang Pengembangan Masyarakat Fakultas Dakwah dan Komunikasi Universitas Islam Negeri Sultan Syarif Kasim Riau.

Harapan kami semoga dalam waktu dekat, yang bersangkutan dapat dipanggil untuk diuji dalam sidang ujian munaqasah Fakultas Dakwah dan Komunikasi Universitas Islam Negeri Sultan Syarif Kasim Riau.

Demikian Surat Pengajuan Ini kami buat atas perhatiannya kami ucapkan terimakasih.

Wasalamu'alaikum Wr Wb

Mengetahui,
Pembimbing Skripsi

Dr. Giada Harahap, M.Ag
NIP. 19630326 199102 1 001



Hak Cipta Dilindungi Undang-Undang

1. Dilarang mengutip sebagian atau seluruh karya tulis ini tanpa mencantumkan dan menyebutkan sumber:
 - a. Pengutipan hanya untuk kepentingan pendidikan, penelitian, penulisan karya ilmiah, penyusunan laporan, penulisan kritik atau tinjauan suatu masalah.
 - b. Pengutipan tidak merugikan kepentingan yang wajar UIN Suska Riau.
2. Dilarang mengumumkan dan memperbanyak sebagian atau seluruh karya tulis ini dalam bentuk apapun tanpa izin UIN Suska Riau.

LEMBAR PERNYATAAN ORISINALITAS

Saya yang bertanda tangan di bawah ini :

Nama : Mia Zuliani
 NIM : 11840121323
 Tempat/Tanggal Lahir : Sungai Rawa, 30 April 2000
 Jurusan : Pengembangan Masyarakat Islam
 Judul Skripsi : Korelasi Antara Kinerja Usaha Ekonomi Desa Simpan Pinjam Karya Jaya Dengan Pemberdayaan Ekonomi Nasabah Di Desa Rawa Mekar Jaya Kecamatan Sungai Apit Kabupaten Siak

Menyatakan dengan sebenarnya bahwa penulisan skripsi ini berdasarkan hasil penelitian, pemikiran, dan pemaparan asli dari saya sendiri. Baik untuk naskah laporan maupun kegiatan yang tercantum bagian dari skripsi ini, jika terdapat karya orang lain, saya akan mencantumkan sumber yang jelas.

Pernyataan ini saya buat dengan sesungguhnya, apabila ditemukan penyimpangan dan ketidakbenaran dalam pernyataan ini, maka saya bersedia menerima sanksi akademik yang telah disesuaikan dengan peraturan yang berlaku di Fakultas Dakwah dan Komunikasi Universitas Islam Negeri Sultan Syarif Kasim serta UUD yang berlaku.

Demikian pernyataan ini saya buat dengan keadaan sadar tanpa paksaan dari pihak manapun.

Pekanbaru, 7 Juli 2025
 Yang membuat pernyataan



Mia Zuliani
 NIM. 11840121323



Hak Cipta Dilindungi Undang-Undang

1. Dilarang mengutip sebagian atau seluruh karya tulis ini tanpa mencantumkan dan menyebutkan sumber:

- a. Pengutipan hanya untuk kepentingan pendidikan, penelitian, penulisan karya ilmiah, penyusunan laporan, penulisan kritik atau tinjauan suatu masalah.
- b. Pengutipan tidak merugikan kepentingan yang wajar UIN Suska Riau.

2. Dilarang mengumumkan dan memperbanyak sebagian atau seluruh karya tulis ini dalam bentuk apapun tanpa izin UIN Suska Riau.

© Hak cipta dilindungi undang-undang UIN Suska Riau State Islamic University of Sultan Syarif Kasim Riau

PERSEMBAHAN

Skripsi ini saya persembahkan untuk ke dua orangtua tersayang. Ayahanda Zulfen Heri, dan Ibunda Azlina. Terimakasih tiada terhingga penulis sampaikan atas segala cinta kasih, arahan dan dukungan dan apapun yang telah diberikan. Ayah dan ibu adalah hal paling berharga yang penulis miliki. Terimakasih atas segala doa dan ridho yang selalu mengiringi langkah penulis dalam mewujudkan mimpi.

Teruntuk ayah tersayang, laki-laki hebat sekaligus panutanku dalam menjalani hidup ini. Terimakasih telah mengusahakan apapun untuk penulis hingga saat ini. Tiada kata yang dapat diutarakan atas pengorbanan, dalam suka maupun duka, yang selalu berjuang untuk kehidupan anak-anaknya. Dan teruntuk ibu tersayang, terimakasih atas segala pesan, doa dan harapan yang selalu mendampingi setiap langkah dan ikhtiar penulis untuk menyelesaikan skripsi ini.

Maaf atas segala kekurangan dan kesalahan penulis selama ini yang tidak bisa menyelesaikan perkuliahan tepat waktu. Semoga Allah selalu memberikan kesehatan dan umur yang panjang kepada ayah dan ibu. Sehingga ayah dan ibu bisa melihat penulis berhasil suatu hari nanti. Dengan penuh cinta dan ketulusan terimakasih atas segalanya kepada kedua orangtuaku tersayang.

Kepada saudara kandungku kakak dan kedua adik ku tercinta. Lazmi Handini, adik ku Siti Zaleha, dan Muzammil. Terimakasih atas dukungan dan motivasi yang telah diberikan. Yang membuat penulis tidak menyerah untuk menyelesaikan skripsi ini.

UIN SUSKA RIAU



Hak Cipta Dilindungi Undang-Undang

1. Dilarang mengutip sebagian atau seluruh karya tulis ini tanpa mencantumkan dan menyebutkan sumber:
 - a. Pengutipan hanya untuk kepentingan pendidikan, penelitian, penulisan karya ilmiah, penyusunan laporan, penulisan kritik atau tinjauan suatu masalah.
 - b. Pengutipan tidak merugikan kepentingan yang wajar UIN Suska Riau.
2. Dilarang mengumumkan dan memperbanyak sebagian atau seluruh karya tulis ini dalam bentuk apapun tanpa izin UIN Suska Riau.

MOTTO

فَإِنَّ مَعَ الْعُسْرِ يُسْرًا
إِنَّ مَعَ الْعُسْرِ يُسْرًا

Maka, sesungguhnya bersama kesulitan ada kemudahan. Sesungguhnya bersama kesulitan ada kemudahan” (Q.S. Al-Insyirah : 5-6)

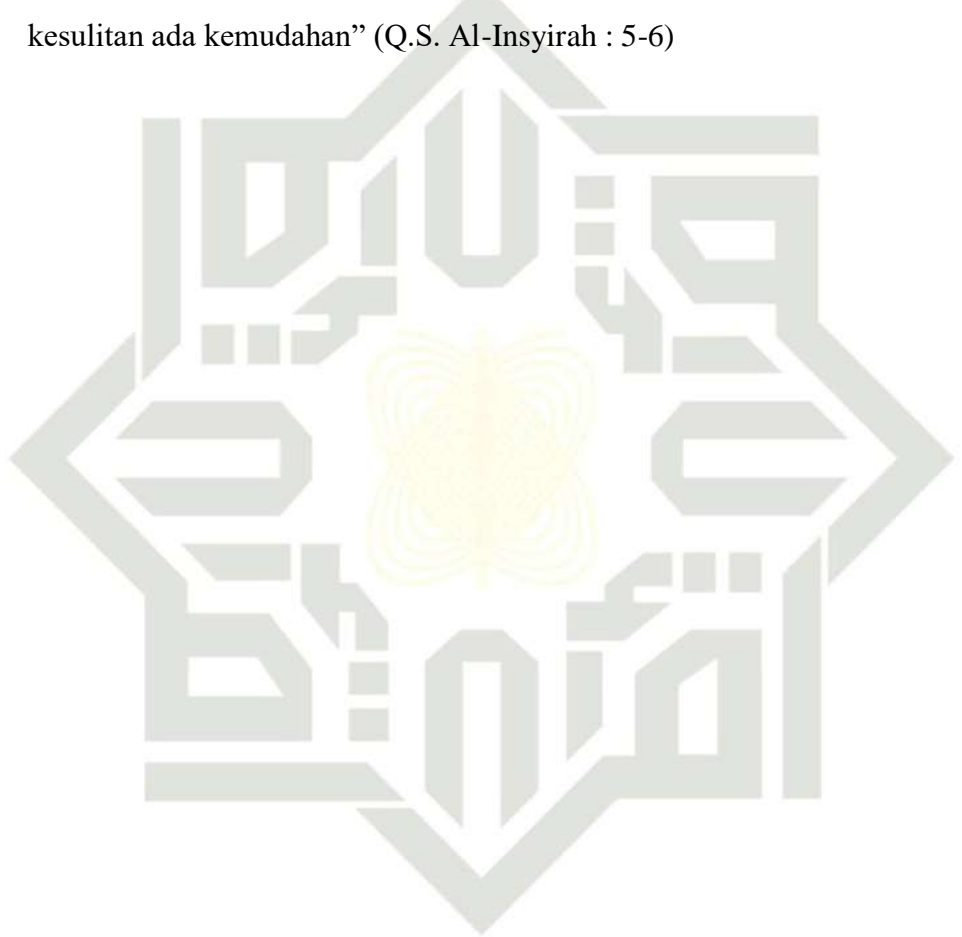

UIN SUSKA RIAU



Hak Cipta Dilindungi Undang-Undang

1. Dilarang mengutip sebagian atau seluruh karya tulis ini tanpa mencantumkan dan menyebutkan sumber:

- Pengutipan hanya untuk kepentingan pendidikan, penelitian, penulisan karya ilmiah, penyusunan laporan, penulisan kritik atau tinjauan suatu masalah.
- Pengutipan tidak merugikan kepentingan yang wajar UIN Suska Riau.

2. Dilarang mengumumkan dan memperbanyak sebagian atau seluruh karya tulis ini dalam bentuk apapun tanpa izin UIN Suska Riau.

© Hak cipta dilindungi UIN Suska Riau
Sae Islamic University of Sultan Syarif Kasim Riau

ABSTRAK

Nama : Mia Zuliani
Program : Pengembangan Masyarakat Islam
StudiJudul : Korelasi Antara Kinerja Usaha Ekonomi Desa Simpan Dengan Pemberdayaan Ekonomi Nasabah

Memasuki era globalisasi, kesenjangan ekonomi menjadi tantangan serius, khususnya bagi pelaku usaha kecil di pedesaan yang sulit berkembang akibat keterbatasan modal dan pengetahuan usaha. Untuk mengatasi hal ini, pemerintah menghadirkan program pemberdayaan melalui Usaha Ekonomi Desa Simpan Pinjam (Ued-Sp), salah satunya Ued-Sp Karya Jaya di Desa Rawa Mekar Jaya, Kecamatan Sungai Apit, Kabupaten Siak. Program ini bertujuan untuk memberikan akses permodalan kepada masyarakat guna meningkatkan kesejahteraan dan mengurangi kemiskinan. Namun, kenyataannya tidak semua nasabah Ued-Sp mampu menunjukkan perkembangan usaha yang signifikan, bahkan sebagian dana tidak dimanfaatkan sesuai tujuan. Penelitian ini bertujuan untuk mengetahui korelasi antara kinerja Ued-Sp Karya Jaya dengan pemberdayaan ekonomi nasabah. Penelitian ini menggunakan pendekatan kuantitatif dengan metode survei dan analisis Korelasi Pearson. Hasil penelitian menunjukkan bahwa terdapat hubungan positif dan signifikan namun lemah antara kinerja Ued-Sp Karya Jaya dan pemberdayaan ekonomi nasabah, dengan nilai korelasi sebesar 0,348 dan signifikansi 0,015. Hal ini menunjukkan bahwa peningkatan kinerja Ued-Sp ada hubungan terhadap pemberdayaan ekonomi nasabah, meskipun belum optimal.

Kata Kunci : Kinerja Ued-Sp, Pemberdayaan ekonomi, Nasabah

UIN SUSKA RIAU



Hak Cipta Dilindungi Undang-Undang

1. Dilarang mengutip sebagian atau seluruh karya tulis ini tanpa mencantumkan dan menyebutkan sumber:

- Pengutipan hanya untuk kepentingan pendidikan, penelitian, penulisan karya ilmiah, penyusunan laporan, penulisan kritik atau tinjauan suatu masalah.
- Pengutipan tidak merugikan kepentingan yang wajar UIN Suska Riau.

2. Dilarang mengumumkan dan memperbanyak sebagian atau seluruh karya tulis ini dalam bentuk apapun tanpa izin UIN Suska Riau.

© Hak cipta dimiliki UIN Suska Riau / UIN Sultan Syarif Kasim Riau

ABSTRACT

Nama : Mia Zuliani
Department : Islamic Community Development
Title : Correlation between the performance of village savings and loan economic businesses and the economic empowerment of customers in Rawa Mekar Jaya Village, Sungai Apit District, Siak Regency

Entering the era of globalization, economic disparity has become a serious challenge, especially for small business actors in rural areas who struggle to grow due to limited capital and business knowledge. To address this issue, the government introduced an empowerment program through Village Economic Enterprises for Savings and Loans (Ued-Sp), one of which is Ued-Sp Karya Jaya in Rawa Mekar Jaya Village, Sungai Apit District, Siak Regency. This program aims to provide access to capital for the community in order to improve welfare and reduce poverty. However, in reality, not all Ued-Sp clients have shown significant business development, and some of the funds are not utilized as intended. This study aims to determine the correlation between the performance of Ued-Sp Karya Jaya and the economic empowerment of its clients. This research uses a quantitative approach with survey methods and Pearson correlation analysis. The results show that there is a positive and significant but weak correlation between the performance of Ued-Sp Karya Jaya and the economic empowerment of clients, with a correlation value of 0.348 and a significance level of 0.015. This indicates that an improvement in Ued-Sp performance is related to the economic empowerment of clients, although it is not yet optimal.

Keywords : UED-SP Performance, Economic Empowerment, Customer

UIN SUSKA RIAU



KATA PENGANTAR



Assalamu'alaikum Wr. Wb

Alhamdulillah puji syukur penulis sampaikan kehadirat Allah SWT yang telah melimpahkan rahmat dan hidayah-Nya sehingga penulis dapat menyelesaikan karya ilmiah atau skripsi yang berjudul “**Korelasi Antara Kinerja Usaha Ekonomi Desa Simpan Pinjam Karya Jaya Dengan Pemberdayaan Ekonomi Nasabah**”

Tidak lupa pula shalawat serta salam penulis haturkan kepada junjungan Nabi Besar kita, Nabi Muhammad SAW yang telah membimbing umatnya untuk selalu bersyukur dan ikhlas dalam menjalankan hidup.

Dengan kerendahan hati dan penuh kesadaran, penulis sampaikan bahwa skripsi ini tidak akan mungkin terselesaikan tanpa adanya dukungan, doa dan bantuan dari semua pihak yang telah bersedia meluangkan waktu dan pikirannya baik materil maupun moril. Oleh karena itu, penulis mengucapkan terima kasih yang sebanyak-banyaknya kepada semua pihak yang membantu dan mendoakan penulis. Sehingga pada kesempatan ini penulis ingin mengucapkan terimakasih kepada:

1. Ibu Prof. Dr. Hj. Lenny Nofianti, SE., M.Si.,Ak., CA selaku Rektor Universitas Islam Negeri Sultan Syarif Kasim Riau.
2. Bapak Prof. Dr. Masduki, M.Ag selaku Dekan Fakultas Dakwah dan Komunikasi Universitas Islam Negeri Sultan Syarif Kasim Riau.
3. Ibu Dr. Titi Antin, S.Sos., M.Si selaku ketua Prodi Pengembangan Masyarakat Islam dan Ibu Yefni, S.Ag., M.Si selaku sekretaris Jurusan Pengembangan Masyarakat Islam terimakasih atas nasihat dan bimbingannya.
4. Kepada dosen pembimbing penulis, Bapak Dr. Ginda Harahap, M.Ag yang senantiasa bersabar dan teliti selama membimbing penulis dalam menyelesaikan skripsi ini.
5. Seluruh Bapak dan Ibu dosen program studi Pengembangan Masyarakat Islam yang telah memberikan ilmu pengetahuan kepada penulis dalam



Hak Cipta Dilindungi Undang-Undang

1. Dilarang mengutip sebagian atau seluruh karya tulis ini tanpa mencantumkan dan menyebutkan sumber:
 - a. Pengutipan hanya untuk kepentingan pendidikan, penelitian, penulisan karya ilmiah, penyusunan laporan, penulisan kritik atau tinjauan suatu masalah.
 - b. Pengutipan tidak merugikan kepentingan yang wajar UIN Suska Riau.
2. Dilarang mengumumkan dan memperbanyak sebagian atau seluruh karya tulis ini dalam bentuk apapun tanpa izin UIN Suska Riau.

© Hak cipta milik UIN Suska Riau
State Islamic University of Sultan Syarif Kasim Riau

menyelesaikan studi di Fakultas Dakwah dan Komunikasi Universitas Islam Negeri Sultan Syarif Kasim Riau.

Seluruh staf Fakultas Dakwah dan Komunikasi Universitas Islam Negeri Sultan Syarif Kasim Riau yang selalu sabar melayani segala administrasi selama proses penelitian ini.

Teristimewa dan tercinta kedua orang tua penulis Ayahanda Zulfen Heri dan Ibunda Azlina, yang selalu memberikan doa, kasih sayang dan dukungan yang begitu besar sehingga penulis dapat menyelesaikan pendidikan ini. Dan untuk kakak dan ke dua adik ku tersayang Lazmi Fandini, Siti Zaleha dan Muzammil selalu memberikan semangat.

Seluruh aparat Pemerintahan Desa Rawa Mekar Jaya dan pengurus Ued-Sp Karya Jaya yang telah berkenan meluangkan waktu dari kesibukan dan kepadatan aktifitasnya untuk melayani penulis dalam melaksanakan pengumpulan data hingga terselesaikannya skripsi ini.

9. Kepada teman sepembimbing Cindy Rawidiah, yang telah menjadi teman diskusi ketika revisi skripsi

10. Kepada kerabat seperjuangan dari Jurusan Pengembangan Masyarakat Islam lokal D dan angkatan 2018 yang telah memberikan dukungan kepada penulis.

11. Kepada teman sekamar An Reza Cahyani Putri, yang telah menemani penulis dalam mengurus persyaratan penyelesaian skripsi ini

12. Sahabat-sahabatku tersayang, Herna Dayana Santika, Luftisia Nadisya, Syarifah Aini. Terimakasih atas semangat, doa dan canda tawanya.

13. Serta segenap pihak yang tidak dapat disebutkan satu persatu, terimakasih atas bantuan dan dukungan kepada penulis dalam penyusunan skripsi ini.



Hak Cipta Dilindungi Undang-Undang

1. Dilarang mengutip sebagian atau seluruh karya tulis ini tanpa mencantumkan dan menyebutkan sumber:
 - a. Pengutipan hanya untuk kepentingan pendidikan, penelitian, penulisan karya ilmiah, penyusunan laporan, penulisan kritik atau tinjauan suatu masalah.
 - b. Pengutipan tidak merugikan kepentingan yang wajar UIN Suska Riau.
2. Dilarang mengumumkan dan memperbanyak sebagian atau seluruh karya tulis ini dalam bentuk apapun tanpa izin UIN Suska Riau.

Penulis menyadari bahwa banyak kekurangan dalam penulisan skripsi ini. Oleh karena itu, besar harapan penulis atas kritik dan saran yang membangun dari berbagai pihak dalam penyempurnaan skripsi ini. Akhirnya penulis berharap semoga skripsi ini memberikan manfaat dan berguna bagi kita semua. Dan kepada semua yang telah memberikan dorongan dan bantuan, penulis hanya dapat mengucapkan terima kasih, semoga bantuan bimbingan dan dukungan yang diberikan dibalas oleh Allah SWT. Aamiin.

Wassalamu'alaikum Wr. Wb

Pekanbaru, Juli 2025

Penulis

Mia Zuliani

NIM.11840121323

UIN SUSKA RIAU



- a. Pengutipan hanya untuk kepentingan pendidikan, penelitian, penulisan karya ilmiah, penyusunan laporan, penulisan kritik atau tinjauan suatu masalah.
- b. Pengutipan tidak merugikan kepentingan yang wajar UIN Suska Riau.

DAFTAR ISI

ABSTRAK	i
KATA PENGANTAR	iii
DAFTAR ISI	vi
DAFTAR GAMBAR	viii
DAFTAR TABEL	ix
DAFTAR LAMPIRAN	xi
BAB I PENDAHULUAN	
A. Latar Belakang	1
B. Penegasan Itilah	5
C. Permasalahan	7
D. Tujuan Dan Kegunaan Penelitian	8
E. Sistematika Penulisan	8
BAB II TINJAUAN PUSTAKA	
A. Kajian Terdahulu	10
B. Landasan Teori	13
C. Konsep Operasional	26
D. Kerangka Pikir	28
E. Hipotesis	29
BAB III METODOLOGI PENELITIAN	
A. Jenis Dan Pendekatan Penelitian	30
B. Lokasi Dan Waktu Penelitian	30
C. Populasi Dan Sampel	31
D. Teknik Pengumpulan Data	32
E. Uji Validitas Dan Reliabilitas	34
F. Teknik Analisis Data	35
BAB IV GAMBARAN UMUM	
A. Usaha Ekonomi Desa Simpan Pinjam Karya Jaya	38
B. Sejarah Desa Rawa Mekar Jaya	41



Hak Cipta Dilindungi Undang-Undang

1. Dilarang mengutip sebagian atau seluruh karya tulis ini tanpa mencantumkan dan menyebutkan sumber:
 - a. Pengutipan hanya untuk kepentingan pendidikan, penelitian, penulisan karya ilmiah, penyusunan laporan, penulisan kritik atau tinjauan suatu masalah.
 - b. Pengutipan tidak merugikan kepentingan yang wajar UIN Suska Riau.
2. Dilarang mengumumkan dan memperbanyak sebagian atau seluruh karya tulis ini dalam bentuk apapun tanpa izin UIN Suska Riau.

BAB V HASIL PENELITIAN DAN PEMBAHASAN

A. Hasil Penelitian	46
B. Analisis Data	80
C. Pembahasan.....	86

BAB VI PENUTUP

A. Kesimpulan	89
B. Saran	89

DAFTAR PUSTAKA

LAMPIRAN

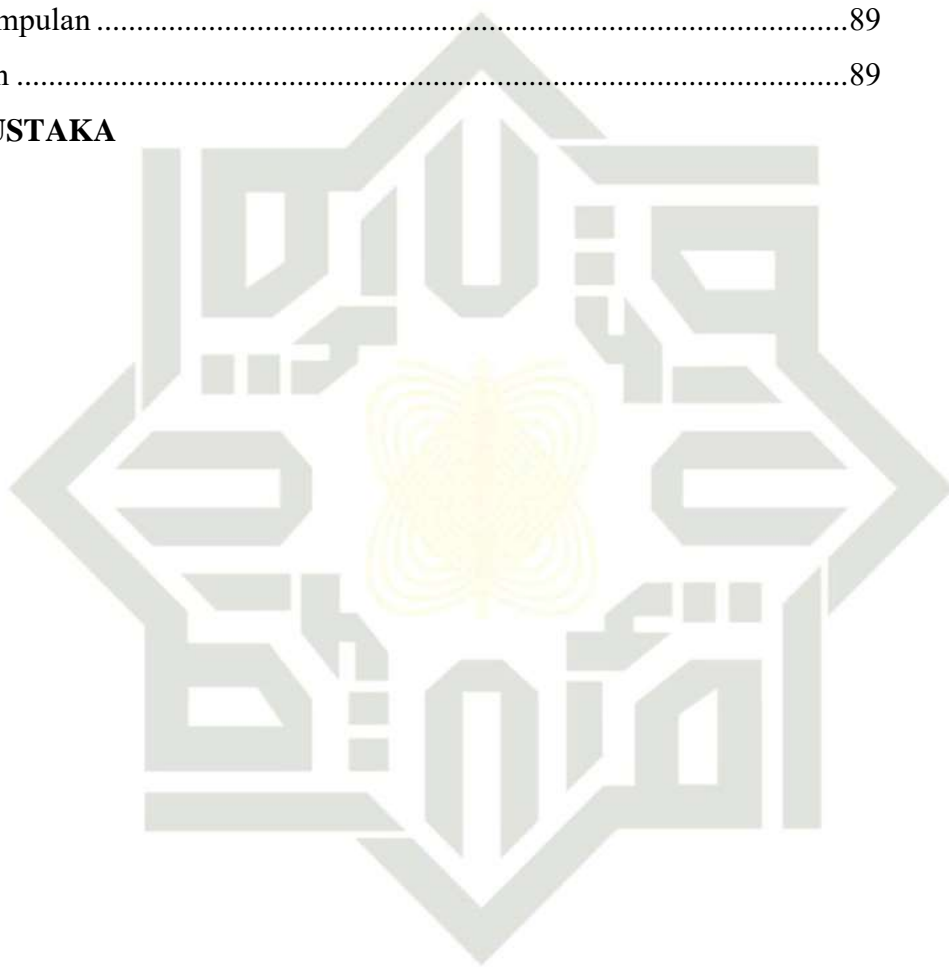

UIN SUSKA RIAU

Hak Cipta Dilindungi Undang-Undang

1. Dilarang mengutip sebagian atau seluruh karya tulis ini tanpa mencantumkan dan menyebutkan sumber:
 - a. Pengutipan hanya untuk kepentingan pendidikan, penelitian, penulisan karya ilmiah, penyusunan laporan, penulisan kritik atau tinjauan suatu masalah.
 - b. Pengutipan tidak merugikan kepentingan yang wajar UIN Suska Riau.
2. Dilarang mengumumkan dan memperbanyak sebagian atau seluruh karya tulis ini dalam bentuk apapun tanpa izin UIN Suska Riau.

DAFTAR GAMBAR

Gambar 2.1 Kerangka Pikir.....	28
--------------------------------	----

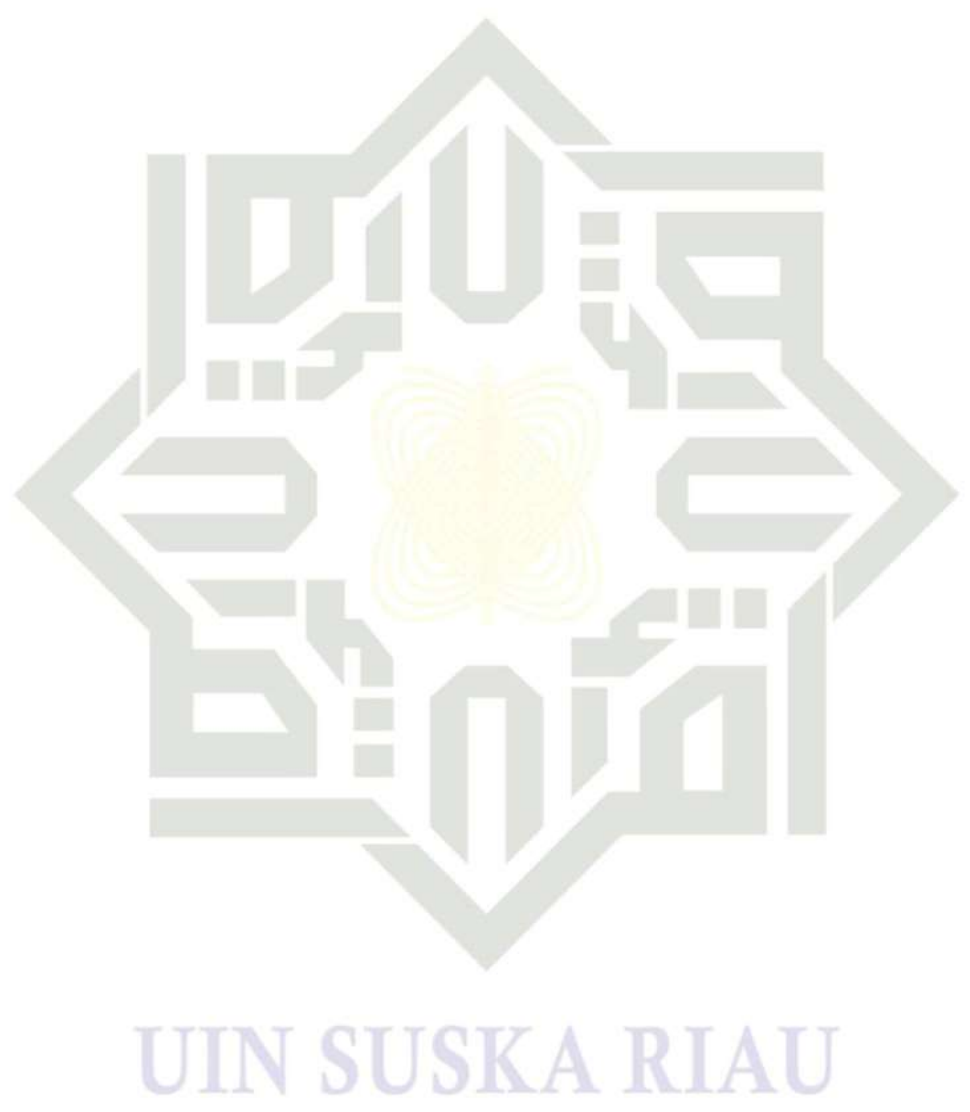



Hak Cipta Dilindungi Undang-Undang

1. Dilarang mengutip sebagian atau seluruh karya tulis ini tanpa mencantumkan dan menyebutkan sumber:

- Pengutipan hanya untuk kepentingan pendidikan, penelitian, penulisan karya ilmiah, penyusunan laporan, penulisan kritik atau tinjauan suatu masalah.
- Pengutipan tidak merugikan kepentingan yang wajar UIN Suska Riau.

2. Dilarang mengumumkan dan memperbanyak sebagian atau seluruh karya tulis ini dalam bentuk apapun tanpa izin UIN Suska Riau.

© Hak cipta dimiliki UIN Suska Riau

DAFTAR TABEL

Tabel 3.1 Interpretasi Koefisien Korelasi	37
Tabel 4.1 Tingkat Pendidikan	44
Tabel 4.2 Jumlah Penduduk	45
Tabel 5.1 Responden berdasarkan jenis kelamin	47
Tabel 5.2 Responden Berdasarkan Usia	48
Tabel 5.3 Responden Berdasarkan Jenis Pekerjaan.....	48
Tabel 5.4 Responden Berdasarkan Tingkat Pendidikan.....	49
Tabel 5.5 Peningkatan Usaha Nasabah	50
Tabel 5.6 Peningkatan Ide-Ide Kreatifitas Nasabah.....	51
Tabel 5.7 Pinjaman Modal	52
Tabel 5.8 Pengelolaan Ued-Sp Karya Jaya	53
Tabel 5.9 Pengembangan Ekonomi Nasabah.....	53
Tabel 5.10 Aturan Yang Di lakukan Ued-Sp untuk mengembangkan usaha nasabah	54
Tabel 5.11 Sosialisasi Terhadap Modal Yang Diberikan.....	55
Tabel 5.12 Sosialisasi Memudahkan Nasabah Dalam Membuka Usaha	56
Tabel 5.13 Pendapatan Nasabah Meningkat Dengan Pelaksanaan Sosialisasi	57
Tabel 5.14 Manfaat Sosialisasi Bagi Nasabah	57
Tabel 5.15 Manfaat Pinjaman Modal Bagi Nasabah	58
Tabel 5.16 Terciptanya Ekonomi Produktif.....	59
Tabel 5.17 Terbentuknya Pemberdayaan Ekonomi Nasabah Dari Pinjaman Modal.....	60
Tabel 5.18 Meningkatkan Dan Mengembangkan Usaha Nasabah Dari Pinjaman Modal	61
Tabel 5.19 Perkembangan Ekonomi Nasabah	61
Tabel 5.20 Nasabah Memperoleh Manfaat Yang Signifikan.....	62
Tabel 5.21 Penyadaran Potensi	63
Tabel 5.22 Mendukung Perekonomian Dalam Mengembangkan Usaha Nasabah	64
Tabel 5.23 Meningkatkan Daya Saing Nasabah Dalam Berwirausaha.....	64
Tabel 5.24 Sosialisasi Dari Pinjaman Modal	65



Hak Cipta Dilindungi Undang-Undang

1. Dilarang mengutip sebagian atau seluruh karya tulis ini tanpa mencantumkan dan menyebutkan sumber:

- Pengutipan hanya untuk kepentingan pendidikan, penelitian, penulisan karya ilmiah, penyusunan laporan, penulisan kritik atau tinjauan suatu masalah.
- Pengutipan tidak merugikan kepentingan yang wajar UIN Suska Riau.

2. Dilarang mengumumkan dan memperbanyak sebagian atau seluruh karya tulis ini dalam bentuk apapun tanpa izin UIN Suska Riau.

© Hak Cipta Dilindungi Undang-Undang

State Islamic University of Sultan Syarif Kasim Riau

Tabel 5.25 Soisialisasi Dari Pinjaman Modal	66
Tabel. 5.26 Meningkatkan Kemampuan Ekonomi Nasabah.....	67
Tabel 5.27 Pendampingan Penguatan Usaha	67
Tabel 5.28 Penguatan Modal.....	68
Tabel 5.29 Pendampingan Dalam Mewujudkan Ekonomi Yang Berdaya Saing .	69
Tabel 5.30 Ketergantungan Nasabah Dari Pinjaman Modal.....	69
Tabel 5.31 Pelatihan Pemasaran Terhadap Usaha Yang Dijalankan	70
Tabel 5.32 Pengaruh Dari Pelatihan yang Dilakukan Ued-Sp Karya Jaya	71
Tabel 5.33 Pengaruh Bantuan Prasarana Terhadap Perkembangan Usaha.....	72
Tabel 5.34 Pendapat Responden Terhadap Bantuan Prasarana	73
Tabel 5.35 Melakukan Pendampingan Yang Efektif Untuk Penguatan Usaha Nasabah	73
Tabel 5.36 Dampak Dari Pendampingan Penguatan Usaha Nasabah.....	74

UIN SUSKA RIAU



DAFTAR LAMPIRAN

- Lampiran 1 Kisi-kisi Instrumen Penelitian
- Lampiran 2 Kuisioner Penelitian
- Lampiran 3 Data Angket
- Lampiran 4 Data Tabulasi Angket
- Lampiran 5 Uji Validitas Variabel X dan Y
- Lampiran 6 Uji Reliabilitas Variabel X dan Y
- Lampiran 7 Uji Normalitas
- Lampiran 8 Uji Linieritas
- Lampiran 9 Uji Korelasi Product Moment
- Lampiran 10 Uji Determinasi
- Lampiran 11 Uji Hipotesis
- Lampiran 12 Dokumentasi

Hak Cipta Dilindungi Undang-Undang

1. Dilarang mengutip sebagian atau seluruh karya tulis ini tanpa mencantumkan dan menyebutkan sumber:
 - a. Pengutipan hanya untuk kepentingan pendidikan, penelitian, penulisan karya ilmiah, penyusunan laporan, penulisan kritik atau tinjauan suatu masalah.
 - b. Pengutipan tidak merugikan kepentingan yang wajar UIN Suska Riau.
2. Dilarang mengumumkan dan memperbanyak sebagian atau seluruh karya tulis ini dalam bentuk apapun tanpa izin UIN Suska Riau.

Hak Cipta Dilindungi Undang-Undang

1. Dilarang mengutip sebagian atau seluruh karya tulis ini tanpa mencantumkan dan menyebutkan sumber:
 - a. Pengutipan hanya untuk kepentingan pendidikan, penelitian, penulisan karya ilmiah, penyusunan laporan, penulisan kritik atau tinjauan suatu masalah.
 - b. Pengutipan tidak merugikan kepentingan yang wajar UIN Suska Riau.
2. Dilarang mengumunkan dan memperbanyak sebagian atau seluruh karya tulis ini dalam bentuk apapun tanpa izin UIN Suska Riau.

BAB I **PENDAHULUAN**

A. Latar Belakang

Memasuki era globalisasi, hal utama yang harus dicegah adalah terjadinya proses kesenjangan dimasyarakat, karena kesempatan yang muncul dari segi ekonomi terbuka luas dan hanya dapat dimanfaatkan oleh wilayah, sektor atau golongan yang lebih maju. Hal itu menimbulkan multi krisis yang kemudian menjadi beban masyarakat dan pemerintah serta benar-benar menjadi persoalan yang sulit diatasi. salah satu masalah yang ditimbulkan akibat kesenjangan ekonomi adalah kemiskinan.¹ Masalah kemiskinan memang pada dasarnya selalu ada di setiap negara berkembang. Pada masa lalu masyarakat menjadi miskin bukan karena kurang pangan, tetapi miskin dalam bentuk minimnya kemudahan atau materi. Dari ukuran modern masa kini kemiskinan adalah keadaan di mana terjadi ketidakmampuan untuk memenuhi kebutuhan dasar seperti makanan, pakaian, tempat berlindung, pendidikan, dan kesehatan. Kemiskinan dapat disebabkan oleh kelangkaan alat pemenuh kebutuhan dasar, ataupun sulitnya akses terhadap pendidikan dan pekerjaan. Kemiskinan telah menjelma sebagai suatu penyakit sosial ekonomi bagi hampir seluruh masyarakat dunia.²

Seperti apa yang disampaikan diatas, masyarakat pelaku ekonomi kecil atau yang disebut UKM merasa ditinggalkan karena perhatian pemerintah dianggap kurang dan hanya membela kepentingan golongan ekonomi yang lebih maju. Sebenarnya secara khusus perhatian harus diberikan dengan pemihakan dan pemberdayaan masyarakat melalui pembangunan ekonomi, yaitu ekonomi usaha kecil termasuk koperasi atau unit usaha desa simpan pinjam, agar tidak tertinggal jauh dan justru dapat memanfaatkan momentum globalisasi bagi pertumbuhannya. Kesenjangan

¹ Arif Eko Wahyu Arfianto, *Pemberdayaan Masyarakat Dalam Pembangunan Ekonomi Desa*, (Jurnal JKMP, 2014) Volume 1, No 2,

² Zaili Rusli,dkk, *Pemberdayaan Masyakat Miskin Melalui Program Usaha Ekonomi Desa Simpan Pinjam(UED-SP)*, (Jurnal Kebijakan Publik, 2012)Volume 3, Nomor 2

Hak Cipta Dilindungi Undang-Undang

1. Dilarang mengutip sebagian atau seluruh karya tulis ini tanpa mencantumkan dan menyebutkan sumber:

a. Pengutipan hanya untuk kepentingan pendidikan, penelitian, penulisan karya ilmiah, penyusunan laporan, penulisan kritik atau tinjauan suatu masalah.

b. Pengutipan tidak merugikan kepentingan yang wajar UIN Suska Riau.

yang merupakan kenyataan dalam pembangunan memerlukan pemecahan dengan pernikahan dan pemberdayaan bagi pelaku-pelaku ekonomi lemah secara nyata. Oleh karena itu, dalam era reformasi ini akan diusahakan pergeseran dari paradigma pertumbuhan menuju paradigma pembangunan yang bertumpu pada pemerataan dengan kekuatan ekonomi rakyat, usaha kecil, termasuk petani kecil, peternak kecil, petani ikan, usaha menengah dan koperasi diberikan kesempatan yang sama dengan usaha besar. Dengan demikian antar usaha kecil, menengah tidak ada yang dirugikan, bahkan dapat bermitra usaha secara lebih efektif dan saling menguntungkan.

Desa merupakan unit terkecil dari negara, dekat dengan masyarakat luas dan bersentuhan langsung dengan kesejahteraan masyarakat. Menurut Undang-Undang Desa Nomor 6 Tahun 2014, desa adalah kesatuan masyarakat hukum yang memiliki batas wilayah, yang berwenang mengatur dan mengurus urusan pemerintahan. Jika dilihat dari segi pertumbuhan ekonomi, desa seringkali dinilai lambat jika dibandingkan dengan pembangunan ekonomi perkotaan. Untuk meningkatkan hal tersebut dibutuhkan dua pendekatan yaitu kebutuhan masyarakat dalam melakukan upaya perubahan dan mencegah hal-hal yang tidak diinginkan, dan kemampuan pemerintah desa bersama masyarakat dalam mengatur perencanaan pembangunan yang sudah disusun.

Kebijakan penanggulangan kemiskinan dan pertumbuhan ekonomi memiliki bagian pada urusan bersama yang berkaitan dengan jaminan kesejahteraan suatu warga. Di Indonesia kebijakan penanggulangan kemiskinan diupayakan melalui program-program pemberdayaan masyarakat. Salah satu program yang dilaksanakan adalah memberikan bantuan keuangan kepada masyarakat dengan sistem dana bergulir yang dikelola oleh Usaha Ekonomi Desa Simpan Pinjam (Ued-Sp). Usaha Ekonomi Desa Simpan Pinjam (Ued-Sp) adalah lembaga keuangan mikro di tingkat kelurahan.³

³ Muhammad Izzan Subpriadi, *Pengawasan Dinas Pemberdayaan Masyarakat Dan Desa (Dpmd) Kabupaten Bengkalis Terhadap Usaha Ekonomi Kelurahan Simpan Pinjam (Uek-Sp) Perdana Mandiri Sejahtera*, JOM FISIP, Volume 8 No I Januari-Juni 2021

Hak Cipta Dilindungi Undang-Undang

1. Dilarang mengutip sebagian atau seluruh karya tulis ini tanpa mencantumkan dan menyebutkan sumber:
 - a. Pengutipan hanya untuk kepentingan pendidikan, penelitian, penulisan karya ilmiah, penyusunan laporan, penulisan kritik atau tinjauan suatu masalah.
 - b. Pengutipan tidak merugikan kepentingan yang wajar UIN Suska Riau.
2. Dilarang mengumumkan dan memperbanyak sebagian atau seluruh karya tulis ini dalam bentuk apapun tanpa izin UIN Suska Riau.

Usaha Ekonomi Desa Simpan Pinjam (Ued-Sp) merupakan suatu lembaga keuangan yang bergerak dibidang simpan pinjam dan merupakan milik masyarakat desa. Usaha Ekonomi Desa Simpan Pinjam (Ued-Sp) ini adalah salah satu dari bentuk program pemberdayaan desa (PPD). Yang bertujuan untuk mempercepat penanggulangan kemiskinan. Pemberian pinjaman modal untuk masyarakat guna dalam membantu kesulitan untuk mengembangkan usaha yang dijalankan. Masyarakat bisa memanfaatkan modal tersebut untuk membuka peluang usaha dan merencanakan kegiatan pembangunan dalam rangka memberantas kemiskinan dan meningkatkan kesejahteraan masyarakat. Sasaran kegiatan usaha ekonomi desa simpan pinjam (Ued-Sp) adalah masyarakat yang berada di desa/ kelurahan baik perorangan maupun kelompok yang akan memulai berusaha atau mengembangkan usahanya.⁴ Kegiatan Usaha Ekonomi Desa Simpan Pinjam merupakan salah satu fasilitas untuk mendorong masyarakat agar terlepas dari belenggu kemiskinan. Kondisi kemiskinan itu sendiri berdampak pada perilaku dan semangat dalam menjalankan hidupnya.

Usaha Ekonomi Desa Simpan Pinjam (Ued-Sp) diatur oleh Peraturan Menteri Dalam Negeri (Permendagri) Nomor 6 Tahun 1998 Tentang Usaha Ekonomi Desa Simpan Pinjam (Ued-Sp). Pasal 1 huruf d menyebutkan bahwa: *“Usaha Ekonomi Desa Simpan Pinjam (Ued-Sp) adalah suatu lembaga yang bergerak di bidang simpan pinjam dan merupakan milik masyarakat desa/ kelurahan yang diusahakan serta dikelola oleh masyarakat desa / kelurahan”*.⁵

Desa Rawa Mekar Jaya Kecamatan Sungai Apit Kabupaten Siak salah satu penerima Program Pemberdayaan Desa yang menerima bantuan dana usaha desa. Berdasarkan kebijakan tersebut, maka pada tanggal 4 Januari Tahun 2013 dibentuk suatu lembaga usaha ekonomi desa simpan pinjam. Bantuan dana yang di berikan oleh pemerintah desa kepada ued-sp karya jaya

⁴ Peraturan Menteri Dalam Negeri, *Tentang usaha ekonomi desa simpan pinjam* (pasal 4 no. 6 tahun 1998)

⁵ Peraturan Menteri Dalam Negeri, *Tentang Usaha Ekonomi Desa Simpan Pinjam*, (Permendagri, Nomor 6 : 1998) Pasal 5

Hak Cipta Dilindungi Undang-Undang

1. Dilarang mengutip sebagian atau seluruh karya tulis ini tanpa mencantumkan dan menyebutkan sumber:
 - a. Pengutipan hanya untuk kepentingan pendidikan, penelitian, penulisan karya ilmiah, penyusunan laporan, penulisan kritik atau tinjauan suatu masalah.
 - b. Pengutipan tidak merugikan kepentingan yang wajar UIN Suska Riau.
2. Dilarang mengumumkan dan memperbanyak sebagian atau seluruh karya tulis ini dalam bentuk apapun tanpa izin UIN Suska Riau.

sebanyak Rp.500.000.000. Dana tersebut digunakan oleh masyarakat untuk menjalankan usahanya dalam berbagai bidang seperti perdagangan, pertanian, perkebunan, perikanan, peternakan, barang dan jasa. Dalam pelaksanaan kegiatan simpan pinjam Usaha Ekonomi Desa (Ued-sp) Karya Jaya juga melakukan sosialisasi kepada masyarakat guna memberikan pemahaman kepada masyarakat yang menjadi nasabah dalam pemanfaatan dana yang diberikan. Biasanya dana tersebut berupa uang yang diberikan kepada nasabah untuk pengembangan usahanya, dibidang perdagangan, pertanian, perkebunan, peternakan dan lain sebagainya.

Berdasarkan hasil observasi dilapangan menjelaskan masyarakat desa Rawa Mekar Jaya Kecamatan Sungai Apit mayoritas memiliki mata pencaharian sebagai petani, dan pedagang. hal itu dapat dilihat dari data profil desa yang dikeluarkan oleh pemerintah desa Rawa Mekar Jaya pada tahun 2020 bahwa 80 masyarakat desa Rawa Mekar Jaya berprofesi sebagai petani dan 35 masyarakat berprofesi sebagai pedagang. Seperti yang diketahui pada umumnya masyarakat yang memiliki usaha ataupun lahan pertanian terbatas dalam mengembangkan usaha dan pengelola lahan yang di berikan, dugaan awal penulis bahwa terbatasnya modal dan tidak memiliki pengetahuan dalam pengembangan usaha dan pengelolaan lahan seakan menggerus usahanya setiap hari. Banyak petani yang gagal panen disebabkan kurangnya pengetahuan dalam menghasilkan produk unggulan, jikapun panen tidak jarang harga komoditas yang dihasilkan rendah seperti sayur-sayuran pada umumnya. lain hal terkait permasalahan yang dihadapi petani sawit, harga komoditas yang tidak stabil dan juga harga pupuk yang melambung tinggi tentu juga turut membawa andil pada sisi perekonomian masyarakat tersebut. masyarakat yang memiliki usaha berdagang mengaku kesulitan dalam pengembangan usaha karena keterbatasan modal dan dan modal awal yang tinggi dari suplaiyer sehingga pedagang hanya mengambil sedikit untung dari hasil penjualan. akibatnya banyak dari masyarakat desa Rawa Mekar Jaya yang akhirnya harus gulung tikar dan menutup usahanya, sementara masyarakat yang berprofesi sebagai petani seolah harus pasrah akan keadaan yang kemudian menyebabkan

Hak Cipta Dilindungi Undang-Undang

1. Dilarang mengutip sebagian atau seluruh karya tulis ini tanpa mencantumkan dan menyebutkan sumber:

a. Pengutipan hanya untuk kepentingan pendidikan, penelitian, penulisan karya ilmiah, penyusunan laporan, penulisan kritik atau tinjauan suatu masalah.

b. Pengutipan tidak merugikan kepentingan yang wajar UIN Suska Riau.

komuditas yang di jual memiliki harga yang rendah. Pemerintah desa bekerjasama dengan pemerintah kabupaten berusaha untuk mengatasi hal tersebut sehingga muncul lah Usaha Ekonomi Desa Simpan Pinjam (Ued-Sp) berbasis pemberdayaan masyarakat pedesaan. Dengan tujuan memudahkan masyarakat desa yang kesulitan dalam pengembangan usaha akibat modal yang terbatas. Pemerintah desa melalui Ued-sp memberikan pinjaman modal usaha bagi masyarakat desa Rawa Mekar Jaya dibidang perdagangan, pertanian, peternakan dan usaha lainnya. sampai saat ini tercatat bahwa Usaha Ekonomi Desa Simpan Pinjam (Ued-Sp) Karya jaya telah memiliki nasabah sebanyak 90 orang nasabah yang terdiri dari pedagang, petani dan peternak di desa tersebut. Banyak dari masyarakat yang menggunakan dana tersebut untuk memulai kembali usahanya dan mengembangkan usahanya tersebut. Namun demikian bukan berarti semua itu tanpa masalah, beberapa kasus menjelaskan bahwa dari 90 nasabah yang meminjam di ued-sp karya jaya, 25 orangnya tidak nampak secara signifikan perkembangan usahanya bantuan modal usaha yang dipinjamkan oleh pemerintah tidak jarang dialih fungsikan untuk hal lain diluar pengembangan usaha selain itu sebagian masyarakat sebagai nasabah dari ued-sp tersebut tidak mampu mengelola keuangan yang diberikan sesuai dengan ilmu yang didapatkan dari sosialisasi pengembangan usaha yang diberikan ued dengan baik. Hal itu tentu membuat dana ued sp tersebut belum sepenuhnya menunjukkan pemanfaatan yang positif sehingga mampu memberdayakan ekonomi nasabah.

Berdasarkan latar belakang dan fenomena di atas, maka dalam penelitian ini penulis tertarik dengan topik yang dipaparkan dan mengambil judul penelitian : “ **Korelasi Antara Kinerja Usaha Ekonomi Desa Simpan Pinjam (Ued-Sp) Karya Jaya Dengan Pemberdayaan Ekonomi Nasabah Di Desa Rawa Mekar Jaya Kecamatan Sunngai Apit Kabupaten Siak**”.

B. Penegasan Istilah

Sebagai kerangka awal guna mendapatkan gambaran yang jelas dan memudahkan dalam memahami skripsi ini. Maka perlu adanya uraian terhadap

Hak Cipta Dilindungi Undang-Undang

1. Dilarang mengutip sebagian atau seluruh karya tulis ini tanpa mencantumkan dan menyebutkan sumber:

a. Pengutipan hanya untuk kepentingan pendidikan, penelitian, penulisan karya ilmiah, penyusunan laporan, penulisan kritik atau tinjauan suatu masalah.

b. Pengutipan tidak merugikan kepentingan yang wajar UIN Suska Riau.

penegasan arti dan makna dari beberapa istilah yang terkait dengan tujuan skripsi ini. Dengan penegasan tersebut diharapkan tidak akan terjadi kesalahpahaman terhadap pemaknaan judul dari beberapa istilah yang digunakan, disamping itu langkah ini merupakan proses penekanan terhadap pokok permasalahan yang akan dibahas .

Untuk itu perlu diuraikan pengertian dari istilah-istilah judul tersebut sebagai berikut :

1. Kinerja

Menurut Mangkunegara (2005) dalam buku "Perilaku Organisasi" yang dikutip oleh Sopiah dan Sangadji, kinerja didefinisikan sebagai hasil kerja yang dapat dicapai oleh seseorang atau sekelompok orang dalam suatu organisasi, sesuai dengan wewenang dan tanggung jawab masing-masing, dalam rangka mencapai tujuan organisasi.⁶

2. Usaha Ekonomi Desa Simpan Pinjam

Usaha Ekonomi Desa Simpan Pinjam (UED-SP) merupakan suatu lembaga keuangan yang bergerak dibidang simpan pinjam. Memberikan pinjaman modal/dana kepada masyarakat yang memiliki usaha untuk memudahkan masyarakat mengembangkan usahanya.⁷

3. Pemberdayaan Ekonomi Nasabah

Pemberdayaan ekonomi masyarakat merupakan satu upaya untuk meningkatkan kemampuan atau potensi masyarakat dalam kegiatan ekonomi guna memenuhi kebutuhan hidup serta meningkatkan kesejahteraan mereka dan dapat berpotensi dalam proses pembangunan nasional. Adapun kegiatan pemberdayaan ekonomi masyarakat yang dilakukan ued-sp karya jaya yaitu memberikan pinjaman modal kepada nasabah yang memiliki usaha seperti, perdagangan, perkebunan, perikanan, pertanian, melakukan pelatihan serta pembangunan prasarana.⁸

⁶ Sopiah dan Sangadji, *Manajemen Sumber Daya Manusia*. E. M. (Yogyakarta : 2013)

⁷ Febri Yuliani. *Efektivitas Program Usaha Ekonomi Desa Simpan Pinjam (Ued-sp) dalam Meningkatkan Kesejahteraan Ekonomi Masyarakat Desa Sawah Kecamatan Kampar Utara Kabupaten Kampar*, jurnal Mahasiswa Fakultas Ilmu Sosial dan Ilmu Politik, (Universitas Riau, Vol. 3, No. 1, Februari 2016)

⁸ Edi Suharto, *Membangun masyarakat memberdayakan rakyat*, (Bandung: Refika

Hak Cipta Diindungi Undang-Undang

1. Dilarang mengutip sebagian atau seluruh karya tulis ini tanpa mencantumkan dan menyebutkan sumber:

a. Pengutipan hanya untuk kepentingan pendidikan, penelitian, penulisan karya ilmiah, penyusunan laporan, penulisan kritik atau tinjauan suatu masalah.

b. Pengutipan tidak merugikan kepentingan yang wajar UIN Suska Riau.

C Permasalahan

1. Identifikasi Masalah

Berdasarkan latar belakang masalah yang telah dijelaskan diatas, maka terdapat beberapa permasalahan yang dapat dikaji dalam penelitian ini adalah:

- a. Modal tidak dimanfaatkan secara optimal oleh nasabah
- b. Modal digunakan untuk kebutuhan konsumtif diluar pengembangan usaha
- c. Nasabah tidak mampu mengelolah hasil usaha berupa keuntungan dengan baik
- d. Kurang memanfaatkan lembaga ued sp karya jaya untuk kebutuhan pemenuhan modal
- e. Tidak memiliki keterampilan dan skill dalam pengembangan usaha
- f. Tidak memanfaatkan sosial media dalam pengembangan usaha di era globalisasi
- g. Tidak mengaplikasikan ilmu yang diperoleh pada saat sosialisasi di lapangan.

2. Batasan Masalah

Agar dalam pembahasan ini tidak terlalu meluas dan keluar dari tema persoalan, maka penulis akan membatasi permasalahan ini dengan fokus pada modal yang diberikan oleh ued-sp Karya Jaya kepada nasabah dalam pemberdayaan ekonomi nasabah.

3. Rumusan Masalah

Rumusan masalah dari penelitian ini yaitu seberapa besar Korelasi Antara Kinerja Ued-Sp Karya Jaya Mempengaruhi Pemberdayaan Ekonomi Nasabah di Desa Rawa Mekar Jaya Kecamatan Sungai Apit Kabupaten Siak.?

Hak Cipta Dilindungi Undang-Undang

1. Dilarang mengutip sebagian atau seluruh karya tulis ini tanpa mencantumkan dan menyebutkan sumber:
 - a. Pengutipan hanya untuk kepentingan pendidikan, penelitian, penulisan karya ilmiah, penyusunan laporan, penulisan kritik atau tinjauan suatu masalah.
 - b. Pengutipan tidak merugikan kepentingan yang wajar UIN Suska Riau.
2. Dilarang mengumumkan dan memperbanyak sebagian atau seluruh karya tulis ini dalam bentuk apapun tanpa izin UIN Suska Riau.

D Tujuan Dan Kegunaan Penelitian

1. Tujuan Penelitian

Adapun tujuan dari penelitian ini adalah Untuk Mengetahui Korelasi Kinerja Antara Ued-sp Karya Jaya Dengan Pemberdayaan Ekonomi Nasabah Di Desa Rawa Mekar Jaya Kecamatan Sungai Apit Kabupaten Siak.

2. Kegunaan Penelitian

1. Manfaat Teoritis

Penelitian ini diharapkan dapat menambahkan pengetahuan serta dapat memberikan kontribusi pemikiran bagi pengembangan ilmu pengetahuan mengenai hubungan ued-sp karya jaya terhadap pemberdayaan ekonomi nasabah.

2. Manfaat Praktis

a. Bagi Lembaga Usaha Ekonomi Desa Simpan Pinjam (Ued-sp)

Hasil penelitian ini diharapkan dapat menjadi masukan bagi usaha ekonomi desa simpan pinjam (Ued-sp) karya jaya untuk lebih meningkatkan program terhadap pemberdayaan ekonomi masyarakat.

b. Bagi Akademisi

Penelitian ini diharapkan dapat menambah pengetahuan dan sebagai bahan referensi dalam melakukan penelitian yang sama, dapat menambah wawasan dalam hal keilmuan yang berkaitan dengan hubungan ued-sp terhadap pemberdayaan ekonomi nasabah.

E Sistematika Penulisan

Dalam penelitian ini penulis membagi penulisan dalam lima BAB dengan uraian sebagai berikut :

BAB I : PENDAHULUAN

Bab ini berisi tentang Latar Belakang Masalah, Penegasan Istilah, Permasalahan, Tujuan dan Kegunaan Penelitian, dan Sistematika Penulisan.

Hak Cipta Dilindungi Undang-Undang

1. Dilarang mengutip sebagian atau seluruh karya tulis ini tanpa mencantumkan dan menyebutkan sumber:
 - a. Pengutipan hanya untuk kepentingan pendidikan, penelitian, penulisan karya ilmiah, penyusunan laporan, penulisan kritik atau tinjauan suatu masalah.
 - b. Pengutipan tidak merugikan kepentingan yang wajar UIN Suska Riau.
2. Dilarang mengumumkan dan memperbanyak sebagian atau seluruh karya tulis ini dalam bentuk apapun tanpa izin UIN Suska Riau.

BAB II : TINJAUAN PUSTAKA

Terdiri dari Teori, Kajian Terdahulu, Defenisi Konsepsional dan Operasional Variabel dan Hipotesis.

BAB III : METODOLOGI PENELITIAN

Terdiri dari Jenis dan Pendekatan Penelitian, Lokasi dan Waktu Penelitian, Populasi dan Sampel, Teknik Pengumpulan Data, Uji Validitas dan Reabilitas, dan Teknik Analisis Data.

BAB IV : GAMBARAN UMUM

Terdiri dari Gambaran Umum Ued-sp Karya Jaya dan Desa Rawa Mekar Jaya Kecamatan Sungai Apit Kabupaten Siak Provinsi Riau.

BAB V : HASIL PENELITIAN DAN PEMBAHASAN

Terdiri dari Hasil Penelitian, Analisa Data dan Pembahasan

BAB VI : PENUTUP

Terdiri dari Kesimpulan dan Saran

DAFTAR PUSTAKA

LAMPIRAN-LAMPIRAN

Hak Cipta Dilindungi Undang-Undang

1. Dilarang mengutip sebagian atau seluruh karya tulis ini tanpa mencantumkan dan menyebutkan sumber:

a. Pengutipan hanya untuk kepentingan pendidikan, penelitian, penulisan karya ilmiah, penyusunan laporan, penulisan kritik atau tinjauan suatu masalah.

b. Pengutipan tidak merugikan kepentingan yang wajar UIN Suska Riau.

A. Kajian Terdahulu

Untuk membandingkan dengan penulisan lain sekaligus melihat posisi penulisan ini, maka perlu dilihat penulisan-penulisan lain yang pernah dilakukan. Adapun penulisan yang hampir mirip dan sama dengan penelitian yang akan penulis lakukan diantaranya sebagai berikut :

1. Penelitian yang dilakukan oleh Erna Silitonga, 2021 judul penelitian Analisis Pemberdayaan Masyarakat Melalui Program Usaha Ekonomi Desa Simpan Pinjam (Ued-Sp) di Desa Tenggana Kecamatan Pinggir Kabupaten Bengkalis, Penelitian ini bertujuan untuk mengetahui dan menganalisis Pemberdayaan Masyarakat Melalui Program Usaha Ekonomi Desa-Simpan Pinjam (Ued-Sp) di Desa Tenggana Kecamatan Pinggir Kabupaten Bengkalis. Dengan indikator yang digunakan meliputi penyadaran dan pembentukan prilaku, transpormasi kemampuan, dan tingkat kemampuan. Jenis penelitian yang digunakan adalah survei deskriptif kuantitatif, sedangkan teknik pengumpulan data yang digunakan data primer dikumpulkan dengan menggunakan teknik daftar kuesioner, wawancara serta data sekunder yang dikumpulkan dengan menggunakan teknik observasi dokumentasi.⁹

Perbedaan dengan penelitian yang penulis lakukan terletak dari latar belakang masalah yang dijadikan ukuran dalam penelitian ini, skripsi ini lebih memfokuskan kepada pemberdayaan masyarakat, maka penelitian yang penulis lakukan lebih berfokus pada modal yang diberikan kepada nasabah, selain itu juga berbeda indikator dan teori yang digunakan, indikator yang digunakan di penelitian sebelumnya mengambil teori

⁹ Erna Silitonga, *Analisis Pemberdayaan Masyarakat Melalui Program Usaha Ekonomi Desa-Simpan Pinjam (UED-SP) di Desa Tenggana Kecamatan Pinggir Kabupaten Bengkalis*, (Skripsi, Universitas Islam Riau, 2021)

Hak Cipta Dilindungi Undang-Undang

1. Dilarang mengutip sebagian atau seluruh karya tulis ini tanpa mencantumkan dan menyebutkan sumber:
 - a. Pengutipan hanya untuk kepentingan pendidikan, penelitian, penulisan karya ilmiah, penyusunan laporan, penulisan kritik atau tinjauan suatu masalah.
 - b. Pengutipan tidak merugikan kepentingan yang wajar UIN Suska Riau.
2. Dilarang mengumumkan dan memperbanyak sebagian atau seluruh karya tulis ini dalam bentuk apapun tanpa izin UIN Suska Riau.

pemberdayaan masyarakat sementara penulis menggunakan indikator modal usaha, lokasi penelitian juga berbeda.

2. Penelitian yang dilakukan oleh Rini Arvika Sari, 2019, dengan judul penelitian “Analisis Perbandingan dan Pengembangan Usaha Pemanfaatan Dana Ekonomi Desa Simpan Pinjam (Ued-Sp) Di Desa Bantan Tengah Kecamatan Bantan, Kabupaten Bengkalis. Tujuan penelitian ini adalah untuk mengetahui perbandingan dan pengembangan usaha pemanfaat Dana Ekonomi Desa Simpan Pinjam Ued-SP dari setiap usaha yang di jalankan oleh pemanfaat di Desa Bantan Tengah Kecamatan Bantan Kabupaten Bengkalis. Metode yang di gunakan adalah kualitatif yang bersifat deskriptif untuk memperoleh informasi tentang pelaksanaan Program Ued- SP.

Hasil penelitian ini menunjukkan bahwa pengaruh program ued-sp terhadap pendapatan para penerimanya sangat signifikan. Hal ini dapat diketahui dari peningkatan pendapatan para pemanfaat ued-sp tersebut. Faktor-faktor yang secara signifikan mempengaruhi pendapatan para pemanfaat ued-sp adalah tingkat pendidikan, pengalaman usaha, jumlah tanggungan keluarga. Selain itu Tingginya partisipasi keterlibatan masyarakat untuk berperan aktif dalam setiap tahapan program kegiatan, merupakan modal utama dalam keberhasilan program pem- bangunan yang ditujukan untuk meningkatkan kesejahteraan masyarakat Desa Bantan Tengah Kecamatan Bantan Kabupaten Bengkalis.¹⁰

Perbedaan dengan penelitian yang penulis lakukan ada pada fokus penelitian, maksudnya disini penelitian sebelumnya lebih berfokus kepada dana ued untuk pengembangan usaha sementara penelitian yang penulis lakukan yaitu fokus kepada pinjaman dana ued atau modal usaha untuk pemberdayaan ekonomi nasabah. Kemudian letak perbedaan selanjutnya ada

¹⁰ Rini Arvika Sari, *Analisis Perbandingan dan Pengembangan Usaha Pemanfaatan Dana Ekonomi Desa Simpan Pinjam Di Desa Bantan Tengah Kecamatan Bantan, Bengkalis*, (Jurnal Valuta, Volume 5 No 1, 2019)

Hak Cipta Diindungi Undang-Undang

1. Diarang mengutip sebagian atau seluruh karya tulis ini tanpa mencantumkan dan menyebutkan sumber:
 - a. Pengutipan hanya untuk kepentingan pendidikan, penelitian, penulisan karya ilmiah, penyusunan laporan, penulisan kritik atau tinjauan suatu masalah.
 - b. Pengutipan tidak merugikan kepentingan yang wajar UIN Suska Riau.
2. Diarang mengumumkan dan memperbanyak sebagian atau seluruh karya tulis ini dalam bentuk apapun tanpa izin UIN Suska Riau.

pada metode penelitian yang digunakan, jika penulis sebelumnya melakukan dengan metode kualitatif maka penulis akan menggunakan metode kuantitatif.

3. Penelitian yang dilakukan oleh Muhammad Sanner, 2013, judul penelitian Upaya Usaha Ekonomi Desa Simpan Pinjam Buluh Cina Mandiri Dalam Meningkatkan Ekonomi Masyarakat di Desa Buluh Cina Kecamatan Kampar. Tujuan dan Kegunaan Penelitian ini adalah Untuk mengetahui upaya ued-sp Buluh Cina Mandiri dalam meningkatkan ekonomi masyarakat dan faktor penghambat ued-sp dalam meningkatkan ekonomi masyarakat. Dalam pengumpulan data penelitian ini menggunakan teknik wawancara, observasi, dokumentasi dan angket. Analisis data menggunakan Deskriptif kualitatif dengan persentase artinya setelah data dikumpulkan.

Upaya Ued-Sp buluh cina mandiri dalam meningkatkan masyarakat di desa buluh cina kecamatan Siak hulu Kabupaten Kampar adalah suatu usaha atau langkah yang dilakukan oleh ued-sp dalam peningkan ekonomi masyarakat melalui pemberian modal pinjaman dalam bentuk uang kepada pemanfaatan guna untuk memperbaiki pendapatan masyarakat, meningkatkan dorongan berusaha bagi anggota masyarakat yang berpenghasilan rendah agar dapat secara mandiri mengentaskan masyarakat dari kemiskinan, Meningkatkan kebiasaan gemar menabung masyarakat, Ikut serta memberikan bimbingan dan penyuluhan kepada anggota ued-sp buluh cina mandiri dalam kegiatan usahanya memberikan motivasi kepada pemanfaat/anggota agar selalu ikut dalam program ued-sp, memperluas kegiatan usaha masyarakat dibidang ekonomi engan upaya yang dillakukan oleh ued-sp buluh cina mandiri maka berdampak baik bagi masyarakat artinya ued-sp telah memberikan perubahan terhadap ekonomi masyarakat dan diterima dengan baik oleh masyarakat desa Buluh cina Kecamatan Siak hulu Kabupaten Kampar.¹¹

¹¹ Muhammad Sanner, *Upaya Usaha Ekonomi Desa Simpan Pinjam (UED-SP) Buluh Cina Mandiri, Di Desa Buluh Cina Kabupaten Kampar*, (Skripsi, Uin Suska Riau, 2013)

Hak Cipta Diindungi Undang-Undang

1. Dilarang mengutip sebagian atau seluruh karya tulis ini tanpa mencantumkan dan menyebutkan sumber:
 - a. Pengutipan hanya untuk kepentingan pendidikan, penelitian, penulisan karya ilmiah, penyusunan laporan, penulisan kritik atau tinjauan suatu masalah.
 - b. Pengutipan tidak merugikan kepentingan yang wajar UIN Suska Riau.
2. Dilarang mengumumkan dan memperbanyak sebagian atau seluruh karya tulis ini dalam bentuk apapun tanpa izin UIN Suska Riau.

Perbedaan dengan penelitian yang penulis lakukan terletak pada permasalahan yang melatarbelakangi dan terletak di objek penelitian, yang mana penelitian terdahulu fokus kepada Usaha Ekonomi Desa Simpan Pinjam (Ued-Sp) terhadap peningkatan ekonomi sementara penelitian yang penulis lakukan fokus kepada Kontribusi ued-sp sebagai pemberdayaan ekonomi nasabah. Lokasi penelitian yang dipilih juga berbeda dengan lokasi penelitian sebelumnya.

B. Landasan Teori

1. Kinerja

a. Pengertian Kinerja

kinerja dapat didefinisikan sebagai hasil kerja yang dicapai oleh karyawan dalam melaksanakan tugas dan tanggung jawabnya. Konsep yang digunakan untuk memahami dan mengukur kinerja individu atau organisasi.¹²

Berikut beberapa definisi kinerja menurut para ahli dan sumber akademis:

- Menurut Campbell (1990): Kinerja adalah perilaku yang relevan dengan tujuan organisasi dan dapat diukur berdasarkan kontribusi individu terhadap tujuan tersebut.
- Menurut Bernardin dan Beatty (1984): Kinerja adalah hasil kerja yang dapat diukur dan dinilai berdasarkan standar yang telah ditetapkan.
- Menurut Armstrong dan Baron (1998): Kinerja adalah perilaku yang menunjukkan kemampuan individu untuk mencapai tujuan dan standar yang telah ditetapkan.

b. Faktor-faktor yang mempengaruhi kinerja

Tinggi rendahnya kinerja pegawai tergantung kepada faktor-faktor yang mempengaruhinya. Dalam hal ini Jones (2002:92) mengatakan bahwa “Banyak hal yang menyebabkan terjadinya kinerja yang buruk,

¹² Sopiah dan Sangadji, *Manajemen Sumber Daya Manusia*. E. M. (Yogyakarta : 2013)

Hak Cipta Dilindungi Undang-Undang

1. Dilarang mengutip sebagian atau seluruh karya tulis ini tanpa mencantumkan dan menyebutkan sumber:

a. Pengutipan hanya untuk kepentingan pendidikan, penelitian, penulisan karya ilmiah, penyusunan laporan, penulisan kritik atau tinjauan suatu masalah.

b. Pengutipan tidak merugikan kepentingan yang wajar UIN Suska Riau.

2. Dilarang mengumumkan dan memperbanyak sebagian atau seluruh karya tulis ini dalam bentuk apapun tanpa izin UIN Suska Riau.

antara lain: (1) kemampuan pribadi, (2) kemampuan manajer, (3) kesenjangan proses, (4) masalah lingkungan, (5) situasi pribadi, (6) motivasi”. Wood, at. al. (2001:91) melihat faktor-faktor yang mempengaruhi kinerja individu (job performance) sebagai suatu fungsi dari interaksi atribut individu (individual atribut), usaha kerja (work effort) dan dukungan organisasi (organizational support).¹³

Menurut Mangkunegara (2001:67-68) faktor-faktor yang mempengaruhi kinerja seseorang ialah:

- 1) Faktor kemampuan, secara umum kemampuan ini terbagi menjadi 2 yaitu kemampuan potensi (IQ) dan kemampuan reality (knowledge dan skill). Misalnya seorang dosen seharusnya memiliki kedua kemampuan tersebut agar dapat menyelesaikan jenjang pendidikan formal minimal S2 dan memiliki kemampuan mengajar dalam mata kuliah ampuannya.
- 2) Faktor motivasi, motivasi terbentuk dari sikap karyawan dalam menghadapi situasi kerja. Motivasi bagi dosen sangat penting untuk mencapai visi dan misi institusi pendidikan. Menjadi dosen hendaknya merupakan motivasi yang terbentuk dari awal (by plan), bukan karena keterpaksaan atau kebetulan (by accident).

c. Manajemen Kinerja

Manajemen Kinerja menurut Ahmad S. Ruky (2002: 6) adalah suatu bentuk usaha kegiatan atau program yang diprakarsai dan dilaksanakan oleh pimpinan organisasi atau perusahaan untuk mengarahkan dan mengendalikan prestasi karyawan. Sedangkan Robert Bacal (2004) mendefinisikan bahwa Manajemen Kinerja adalah suatu proses komunikasi yang terus menerus, dilakukan dalam kerangka kerjasama antara seorang karyawan dan atasannya langsung, yang melibatkan penetapan pengharapan dan pengertian tentang fungsi kerja karyawan yang paling dasar, bagaimana pekerjaan karyawan memberikan kontribusi pada sasaran organisasi, makna dalam arti konkret untuk

¹³ Rahadi, Dedi Rianto, *Manajemen Kinerja Sumber Daya Manusia* (Malang : Tunggal Mandiri Publishing, 2010), hlm. 5-7

Hak Cipta Diindungi Undang-Undang

1. Dilarang mengutip sebagian atau seluruh karya tulis ini tanpa mencantumkan dan menyebutkan sumber:
 - a. Pengutipan hanya untuk kepentingan pendidikan, penelitian, penulisan karya ilmiah, penyusunan laporan, penulisan kritik atau tinjauan suatu masalah.
 - b. Pengutipan tidak merugikan kepentingan yang wajar UIN Suska Riau.
2. Dilarang mengumumkan dan memperbanyak sebagian atau seluruh karya tulis ini dalam bentuk apapun tanpa izin UIN Suska Riau.

melakukan pekerjaan dengan baik, bagaimana prestasi kerja akan diukur, rintangan yang mengganggu kinerja dan cara untuk meminimalkan atau menghilangkan.

Manajemen kinerja merupakan proses perencanaan, pengorganisasian, pelaksanaan, dan pengendalian terhadap pencapaian kinerja dan dikomunikasikan secara terus-menerus oleh pimpinan kepada karyawan, antara karyawan dengan atasannya langsung. Dengan asumsi membangun harapan:

1. Fungsi kerja esensial yang diharapkan dari para pegawai.
2. Seberapa besar melakukan pekerjaan pegawai bagi pencapaian tujuan organisasi.
3. Apa arti konkret melakukan pekerjaan dengan baik.
4. Bagaimana karyawan dan atasannya langsung bekerja sama untuk mempertahankan, memperbaiki, maupun mengembangkan kinerja karyawan yang sudah ada sekarang.
5. Bagaimana prestasi kerja akan diukur.
6. Mengenai berbagai hambatan kinerja dan menyingkirkannya.¹⁴

Tujuan pelaksanaan manajemen kinerja bagi pimpinan dan manajer adalah:

1. Mengurangi keterlibatan dalam semua hal.
2. Menghemat waktu, karena para pegawai dapat mengambil berbagai keputusan sendiri dengan memastikan bahwa mereka memiliki pengetahuan serta pemahaman yang diperlukan untuk mengambil keputusan yang benar.
3. Adanya kesatuan pendapat dan mengurangi kesalahpahaman diantara pegawai tentang siapa yang mengerjakan dan siapa yang bertanggung jawab.
4. Mengurangi frekuensi situasi dimana atasan tidak memiliki informasi pada saat dibutuhkan.
5. Pegawai mampu memperbaiki kesalahannya dan mengidentifikasikan

¹⁴ Ibid., hlm. 7.

Hak Cipta Dilindungi Undang-Undang

1. Dilarang mengutip sebagian atau seluruh karya tulis ini tanpa mencantumkan dan menyebutkan sumber:

a. Pengutipan hanya untuk kepentingan pendidikan, penelitian, penulisan karya ilmiah, penyusunan laporan, penulisan kritik atau tinjauan suatu masalah.

2. Dilarang mengumumkan dan memperbanyak sebagian atau seluruh karya tulis ini dalam bentuk apapun tanpa izin UIN Suska Riau.

sebab-sebab terjadinya kesalahan ataupun inefisiensi.

2. Usaha Ekonomi Desa-Simpan Pinjam

a. Pengertian Ued-sp

Usaha Ekonomi Desa Simpan Pinjam (Ued-Sp) adalah lembaga pedesaan yang bergerak di bidang keuangan untuk menunjang usaha ekonomi produktif di desa yang bersangkutan. Usaha ekonomi produktif ini meliputi seluruh kegiatan usaha baik perorangan ataupun kelompok yang merupakan prakarsa dari masyarakat sendiri untuk meningkatkan taraf hidupnya. Selanjutnya Usaha Ekonomi Desa Simpan Pinjam (Ued-Sp) berfungsi sebagai lembaga keuangan desa untuk menyalurkan dana melalui mekanisme penyaluran kredit. Sebagai suatu organisasi.¹⁵

Usaha Ekonomi Simpan Pinjam (Ued-Sp) merupakan suatu lembaga keuangan yang bergerak dibidang simpan pinjam dan merupakan milik masyarakat desa. Dengan tujuan untuk menjadi sentral pertumbuhan ekonomi dan sentral pengelolaan aset kampung. Berdasarkan Peraturan Menteri Dalam Negeri Pasal 1 No.6/1998 tentang Usaha Ekonomi Desa Simpan Pinjam (Ued Sp), adalah suatu lembaga yang bergerak di bidang simpan pinjam dan merupakan milik masyarakat desa/kelurahan yang di usahakan serta dikelola oleh masyarakat desa/kelurahan setempat.¹⁶ Sasaran kegiatan Ued-Sp adalah masyarakat yang berada di desa/ kelurahan baik perorangan maupun kelompok yang akan memulai berusaha atau mengembangkan usahanya.¹⁷

Lembaga ued-sp dikelola oleh 7 (tujuh) orang yang terdiri dari; penasehat, ketua, sekretaris, bendahara, tata Usaha, analisis kredit, pengawas. Untuk membantu kelancaran kegiatan simpan pinjam, ketua

¹⁵ Febri Yuliani. *Efektivitas Program Usaha Ekonomi Desa Simpan Pinjam (Ued-sp) dalam Meningkatkan Kesejahteraan Ekonomi Masyarakat Desa Sawah Kecamatan Kampar Utara Kabupaten Kampar*, jurnal Mahasiswa Fakultas Ilmu Sosial dan Ilmu Politik Universitas Riau, Vol. 3, No. 1, Februari 2016

¹⁶ Peraturan Menteri Dalam Negeri, *Tentang usaha ekonomi desa simpan pinjam* (pasal 1 no 6 tahun 1998)

¹⁷ Peraturan Menteri Dalam Negeri, *Tentang usaha ekonomi desa simpan pinjam* (pasal 4 no 6 tahun 1998)

Hak Cipta Dilindungi Undang-Undang

1. Dilarang mengutip sebagian atau seluruh karya tulis ini tanpa mencantumkan dan menyebutkan sumber:
 - a. Pengutipan hanya untuk kepentingan pendidikan, penelitian, penulisan karya ilmiah, penyusunan laporan, penulisan kritik atau tinjauan suatu masalah.
 - b. Pengutipan tidak merugikan kepentingan yang wajar UIN Suska Riau.
2. Dilarang mengumumkan dan memperbanyak sebagian atau seluruh karya tulis ini dalam bentuk apapun tanpa izin UIN Suska Riau.

dapat mengangkat tenaga pembantu administratif dan sebagai juru tagih. Masa kerja pengelola ued-sp maksimal 5 (lima) tahun dan setelah masa jabatannya berakhir dapat dipilih kembali.

Menurut Rusli Zainal Program Usaha Ekonomi Desa Simpan Pinjam (UED-SP) adalah Lembaga Keuangan Mikro (LKM) yang dibentuk oleh Desa/Kelurahan melalui musyawarah dan untuk mengelola Dana Usaha Desa yang berasal dari kegiatan simpan pinjam masyarakat. Keberadaan Program Pemberdayaan Desa yaitu Usaha Ekonomi Desa Simpan Pinjam (UED-SP) dirasakan berperan dalam masyarakat karena dapat:

- 1) Mendorong kegiatan perekonomian masyarakat desa.
 - 2) Meningkatkan dorongan berusaha bagi anggota masyarakat yang berpenghasilan rendah.
 - 3) Meningkatkan pendapatan penduduk desa.
 - 4) Mendorong usaha sektor informal untuk penyerapan tenaga kerja bagi masyarakat desa/kelurahan.
 - 5) Meningkatkan keikutsertaan masyarakat dalam mengelola dana usaha desa/kelurahan.
 - 6) Meningkatkan kebiasaan gemar menabung secara tertip dan disiplin.¹⁸
- b. Tujuan dan Sasaran Kegiatan Usaha Ekonomi Desa Simpan Pinjam (Ued Sp)

Tujuan di bentuknya usaha ekonomi desa simpan pinjam (Ued Sp) adalah untuk:

- 1) Mendorong kegiatan perekonomian masyarakat Desa/Kelurahan.
- 2) Meningkatkan kreatifitas berwirausaha anggota masyarakat desa/kelurahan yang berpenghasilan rendah.
- 3) endorong usaha sector informal untuk penerapan tenaga kerja bagi masyarakat Desa/Kelurahan.
- 4) Meningkatkan peranan masyarakat Desa/Kelurahan dalam rangka

¹⁸ Jasma Erti, *Efektivitas Program Usaha Ekonomi Desa Simpan Pinjam (UED-SP) Dalam Meningkatkan Kesejahteraan Ekonomi Masyarakat Desa Sawah Kecamatan Kampar Utara, Kabupaten Kampar*, (Jurnal, JOM Fisip, 2016) vol 3, No 1

Hak Cipta Dilindungi Undang-Undang

1. Dilarang mengutip sebagian atau seluruh karya tulis ini tanpa mencantumkan dan menyebutkan sumber:

- a. Pengutipan hanya untuk kepentingan pendidikan, penelitian, penulisan karya ilmiah, penyusunan laporan, penulisan kritik atau tinjauan suatu masalah.
- b. Pengutipan tidak merugikan kepentingan yang wajar UIN Suska Riau.

2. Dilarang mengumumkan dan memperbanyak sebagian atau seluruh karya tulis ini dalam bentuk apapun tanpa izin UIN Suska Riau.

menampung dan mengelola bantuan modal yang berasal dari Pemerintah atau sumber- sumber lain yang sah.

- 5) Memelihara dan meningkatkan adat kebiasaan gotong royong untuk gemar menabung secara tertib, teratur, bermanfaat dan berkelanjutan.

c. Peran Usaha Ekonomi Desa Simpan Pinjam (Ued-sp)

Unit Usaha Desa Simpan Pinjam berpeluang untuk menjadikan lembaga keuangan yang baik, sehat dan dipercaya masyarakat. Dengan kuncinya apabila dibangun dengan baik dan dikembangkan secara bersama oleh anggotanya.

- 1) Memberikan pinjaman uang untuk kegiatan usaha masyarakat desa/ kelurahan yang dinilai produktif.
- 2) Menerima simpanan uang dari masyarakat sebagai anggota Ued-Sp
- 3) Ikut serta memberikan bimbingan dan penyuluhan kepada anggota ued- sp dalam kaitan kegiatan usahanya.
- 4) Melaksanakan koordinasi dengan lembaga perbankan/ perkreditan lainnya dalam pelaksanaan simpan pinjam.¹⁹

d. Kegiatan Usaha Ekonomi Desa Simpan Pinjam

Menurut Febri Yuliani menjelaskan bahwa Usaha Ekonomi Desa Simpan Pinjam (Ued-Sp) diartikan sebagai lembaga pedesaan yang bergerak di bidang keuangan untuk menunjang usaha ekonomi produktif di desa yang bersangkutan. Mendukung hal tersebut maka mahmudi menambahkan un- tuk mengukur kinerja Usaha Ekonomi Desa Diperlukan Indikator yang mempengaruhi diantaranya sebagai berikut:²⁰

1) Input

Input dari program Ued-Sp adalah unsur-unsur yang mendukung pelaksanaan dari program ini berupa dana, masyarakat (pemanfaat), tim pengelola dan regulasi peraturan. Input sebuah program merupakan unsur pokok terlaksananya program sehingga program yang sudah diformulasikan dapat di implementasikan dengan adanya input yang mendukung. Dana yang memadai, masyarakat yang jujur,

¹⁹ Febri Yuliani. Op.cit., hlm. 20.

²⁰ Ibid, hlm. 10.

Hak Cipta Diindungi Undang-Undang

1. Dilarang mengutip sebagian atau seluruh karya tulis ini tanpa mencantumkan dan menyebutkan sumber:

a. Pengutipan hanya untuk kepentingan pendidikan, penelitian, penulisan karya ilmiah, penyusunan laporan, penulisan kritik atau tinjauan suatu masalah.

b. Pengutipan tidak merugikan kepentingan yang wajar UIN Suska Riau.

tim pengelola yang bertanggungjawab serta peraturan yang diformulasikan dengan baik merupakan aspek terpenting terlaksananya program Ued-Sp ini.

2) Proses

Proses yang dimaksud adalah seberapa jauh peraturan-peraturan atau mandat-mandat yang sudah ditetapkan pada tingkat atas diefektifkan pelaksanaannya oleh organisasi yang bersangkutan.

a) Sosialisasi Program

Sosialisasi Program Sosialisasi program sangat dibutuhkan dalam publikasi dan pengenalan program kepada masyarakat. Dengan adanya sosialisasi masyarakat dapat mengetahui terkait program tersebut. Jadi kegiatan sosialisasi ini sangat penting untuk dilakukan sebagai sarana menginformasikan kepada masyarakat mengenai program Ued-Sp tersebut.

b) Verifikasi Anggota

Kelayakan seseorang untuk menjadi pemanfaat dari dana modal usaha Ued-Sp ini ditentukan pada proses verifikasi. Alur verifikasi meliputi pemeriksaan kelengkapan bahan proposal sampai pada pemeriksaan ke lapangan.

3) Output

Output yang diharapkan adalah terbentuknya pemberdayaan masyarakat dengan memberikan pinjaman dana modal untuk pengembangan usaha. Sementara outcome adalah hasil kebijakan dalam rangka tertentu akibat di implentasikannya tujuan tersebut.²¹

3. Pemberdayaan Ekonomi Masyarakat

a. Pengertian Pemberdayaan Ekonomi Masyarakat

Secara konseptual pemberdayaan atau pemberkuasaan (Empowerment), berasal dari kata “power” (kekuasaan atau keberdayaan). Pemberdayaan menunjuk pada kemampuan orang,

²¹ Ibid, hlm. 10.

Hak Cipta Dilindungi Undang-Undang

1. Dilarang mengutip sebagian atau seluruh karya tulis ini tanpa mencantumkan dan menyebutkan sumber:
 - a. Pengutipan hanya untuk kepentingan pendidikan, penelitian, penulisan karya ilmiah, penyusunan laporan, penulisan kritik atau tinjauan suatu masalah.
 - b. Pengutipan tidak merugikan kepentingan yang wajar UIN Suska Riau.
2. Dilarang mengumumkan dan memperbanyak sebagian atau seluruh karya tulis ini dalam bentuk apapun tanpa izin UIN Suska Riau.

khususnya kelompok rentan dan lemah sehingga mereka mempunyai kekuasaan atau kemampuan dalam memenuhi kebutuhan dasarnya sehingga mereka memiliki kebebasan dalam arti bukan saja bebas mengemukakan pendapat, melainkan bebas dari kelaparan, bebas dari kebodohan dan kesakitan, menjangkau sumber-sumber produktif yang memungkinkan mereka dapat meningkatkan pendapatannya dan memperoleh barang-barang dan jasa yang mereka butuhkan, serta berpartisipasi dalam proses pembangunan dan keputusan-keputusan yang mempengaruhi mereka.²²

Menurut Richard Carver, *managing director Coverdale Organizational*, mendefinisikan pemberdayaan sebagai upaya mendorong dan memungkinkan individu-individu untuk mengemban tanggung jawab pribadi atas upaya mereka memperbaiki cara mereka melaksanakan pekerjaan - pekerjaan mereka dan menyumbang pada pencapaian tujuan-tujuan organisasi. Hal itu menuntut diciptakannya suatu budaya yang mendorong orang-orang di semua tingkat untuk merasa mereka bisa menghasilkan perubahan dan membantu mereka mendapatkan kepercayaan diri dan keterampilan-keterampilan untuk menghasilkan perubahan-perubahan itu.²³

Sedangkan menurut Parson dalam Sumodiningrat (2009:95) pemberdayaan adalah sebuah proses dengan mana orang menjadi cukup kuat untuk berpartisipasi dalam berbagai pengontrolan atas dan mempengaruhi terhadap kejadian-kejadian serta lembaga-lembaga yang mempengaruhi kehidupannya. Pemberdayaan menekankan bahwa orang memperoleh keterampilan, pengetahuan, dan kekuasaan yang cukup untuk mempengaruhi kehidupannya dan kehidupan orang lain yang menjadi perhatiannya.

Kemudian istilah “ekonomi” berasal dari bahasa Yunani “oikos”

²² Edi Suharto, *Membangun masyarakat memberdayakan rakyat*, (Bandung: Refika Aditama, 2005), hlm. 59.

²³ David Clutterbuck dan Susan Kornaghan, *The Power of Empowerment (Release the Hidden Talents of your Employees)* (Jakarta : Bhuana Ilmu Populer, 2010), hlm. 3.

Hak Cipta Dilindungi Undang-Undang

1. Dilarang mengutip sebagian atau seluruh karya tulis ini tanpa mencantumkan dan menyebutkan sumber:
 - a. Pengutipan hanya untuk kepentingan pendidikan, penelitian, penulisan karya ilmiah, penyusunan laporan, penulisan kritik atau tinjauan suatu masalah.
 - b. Pengutipan tidak merugikan kepentingan yang wajar UIN Suska Riau.
2. Dilarang mengumumkan dan memperbanyak sebagian atau seluruh karya tulis ini dalam bentuk apapun tanpa izin UIN Suska Riau.

dan “nomos”, artinya tata kelola rumah tangga; tata kelola itu diperlukan supaya kesejahteraan hidup rumah tangga bisa tercapai. Disini istilah “ekonomi” merujuk pada proses atau usaha pengadaan barang dan jasa untuk kebetulan rumah tangga.²⁴

Dari penjelasan diatas maka pemberdayaan ekonomi masyarakat adalah satu upaya untuk meningkatkan kemampuan atau potensi masyarakat dalam kegiatan ekonomi guna memenuhi kebutuhan hidup serta meningkatkan kesejahteraan mereka dan dapat berpotensi dalam proses pembangunan nasional. Atau pemberdayaan ekonomi masyarakat adalah penguatan pemilikan faktor-faktor produksi, penguatan kekuasaan distribusi dan pemasaran, penguatan masyarakat untuk mendapatkan upah/gaji yang memadai, dan penguatan masyarakat untuk memperoleh informasi, pengetahuan dan keterampilan, yang harus dilakukan secara multi aspek, baik aspek masyarakatnya sendiri, maupun aspek kebijakannya.

b. Konsep Pemberdayaan Ekonomi Masyarakat

Pemberdayaan diarahkan guna meningkatkan ekonomi masyarakat secara produktif sehingga mampu menghasilkan nilai tambah yang tinggi dan pendapatan yang lebih besar. Sumodiningrat (1999) mengemukakan konsep pemberdayaan ekonomi sebagai berikut :

- 1) Perekonomian rakyat adalah perekonomian yang diselenggarakan oleh rakyat, yaitu bahwa perekonomian nasional yang berakar pada potensi dan kekuatan masyarakat secara luas untuk menjalankan roda perekonomian mereka sendiri.
- 2) Pemberdayaan ekonomi rakyat adalah usaha untuk menjadikan ekonomi yang kuat, besar, modern, dan berdaya saing tinggi dalam mekanisme pasar yang benar. Karena kendala pengembangan ekonomi rakyat adalah kendala struktural, maka pemberdayaan ekonomi rakyat harus dilakukan melalui perubahan struktural.

²⁴ Bintoro Tjokroamidjojo. *Teori Strategi Pembangunan Nasional*, (Jakarta:Haji Msa- gung), hlm. 82

Hak Cipta Dilindungi Undang-Undang

1. Dilarang mengutip sebagian atau seluruh karya tulis ini tanpa mencantumkan dan menyebutkan sumber:

a. Pengutipan hanya untuk kepentingan pendidikan, penelitian, penulisan karya ilmiah, penyusunan laporan, penulisan kritik atau tinjauan suatu masalah.

b. Pengutipan tidak merugikan kepentingan yang wajar UIN Suska Riau.

- 3) Perubahan struktural yang dimaksud adalah perubahan dari ekonomi tradisional ke modern, dari ekonomi lemah ke ekonomi kuat, dari ekonomi subsistem ke ekonomi pasar, dari ketergantungan ke kemandirian. Langkah-langkah proses perubahan struktural meliputi: pengalokasian sumberdaya, penguatan kelembagaan, penguasaan teknologi, dan pemberdayaan sumberdaya manusia.
- 4) Pemberdayaan ekonomi rakyat tidak cukup hanya dengan peningkatan produktivitas, memberikan kesempatan, berusaha yang sama, dan hanya memberikan suntikan modal sebagai stimulan. Tetapi harus dijamin adanya kerjasama dan kemitraan yang erat antara yang telah maju dengan yang masih lemah dan belum berkembang.
- 5) Kebijakannya dalam pemberdayaan ekonomi rakyat adalah: pemberian peluang atau akses yang lebih besar kepada asset produksi (khususnya modal); memperkuat posisi transaksi dan kemitraan usaha ekonomi rakyat, agar pelaku ekonomi rakyat bukan sekadar *price taker*; pelayanan pendidikan dan kesehatan; penguatan industry kecil; mendorong munculnya wirausaha baru; dan pemerataan spasial.
- 6) Kegiatan pemberdayaan masyarakat mencakup: peningkatan akses bantuan modal usaha; peningkatan akses pengembangan SDM; dan peningkatan akses ke sarana dan prasarana yang mendukung langsung sosial ekonomi masyarakat lokal.²⁵

c. Pembinaan Pemberdayaan Ekonomi Masyarakat

Dalam pengembangan usaha mikro atau usaha kecil menengah yang pada umumnya memiliki permasalahan terkait modal usaha maka diperlukan beberapa upaya untuk mewujudkan pemberdayaan ekonomi masyarakat.. Berikut beberapa tahapan dalam pemberdayaan ekonomi

²⁵Gunawan Sumodiningrat, *Pemberdayaan Masyarakat Dalam Bidang Ekonomi:Tinjauan Teoritik Dan Implementasi*, (Jakarta: 1999), hlm.65.

Hak Cipta Diindungi Undang-Undang

1. Diarang mengutip sebagian atau seluruh karya tulis ini tanpa mencantumkan dan menyebutkan sumber:

a. Pengutipan hanya untuk kepentingan pendidikan, penelitian, penulisan karya ilmiah, penyusunan laporan, penulisan kritik atau tinjauan suatu masalah.

b. Pengutipan tidak merugikan kepentingan yang wajar UIN Suska Riau.

masyarakat.

1) Membangun SDM

kegiatan ini dimulai dengan kesadaran akan potensi yang ada pada masyarakat untuk dapat dikembangkan menjadi usaha unggulan. peningkatan SDM dapat dilakukan melalui kegiatan pelatihan dan pendampingan. jenis pelatihan disesuaikan dengan kondisi dan permasalahan yang dihadapi. Dalam tahapan ini analisis kebutuhan dan kegiatan pelatihan menjadi sangat penting dilakukan melalui kegiatan ini diharapkan pelaku usaha dapat meningkatkan daya saing usahanya.

2) Penguatan Modal

Bagi usaha yang sudah tumbuh dilakukan penguatan modal . bantuan modal dapat diwujudkan melalui pemberian kredit lunak. koordinasi dan pengasapan dari pemberi modal dapat memicu semangat dalam keberhasilan usaha.. sistem peminjaman modal yang digunakan adalah tanggung renteng dalam pertimbangan tertentu dapat diberikan keringanan subsidi bunga dan bunga yang lebih rendah dari pasar.

3) Membentuk Jaringan

UMKM sering dihadapkan pada realitas kesulitan pemasaran karena terbatasnya jaringan disini pihak ukm bisa dibantu dengan mencari mitra kerja pemasaran produk baik secara nasional dan internasional.²⁶

d. Pola-Pola Pemberdayaan Ekonomi Masyarakat

Dalam upaya peningkatan taraf hidup masyarakat, pola pemberdayaan yang tepat sasaran sangat diperlukan. Bentuk yang tepat sasaran dalam pemberdayaan adalah dengan memberikan kesempatan kepada kelompok miskin untuk merencanakan dan melaksanakan program pembangunan yang telah mereka tentukan.

²⁶ Oos M. Anwas, *Pemberdayaan Masyarakat di Era Global*, (Bandung: Alfabeta 2013), hlm. 146-147

Hak Cipta Dilindungi Undang-Undang

1. Dilarang mengutip sebagian atau seluruh karya tulis ini tanpa mencantumkan dan menyebutkan sumber:

a. Pengutipan hanya untuk kepentingan pendidikan, penelitian, penulisan karya ilmiah, penyusunan laporan, penulisan kritik atau tinjauan suatu masalah.

b. Pengutipan tidak merugikan kepentingan yang wajar UIN Suska Riau.

Perlu difikirkan siapa yang sesungguhnya menjadi sasaran pemberdayaan masyarakat, sesungguhnya juga memiliki daya untuk membangun baik dalam tatanan pemerintahan secara luas maupun dalam menjalankan fungsi pembangunan.²⁷

Beberapa bentuk praktik pemberdayaan ekonomi masyarakat yaitu:

1) Bantuan Modal

Salah satu aspek permasalahan yang dihadapi masyarakat tuna daya adalah permodalan. Lambannya akumulasi kapital di kalangan pengusaha mikro, kecil, dan menengah, merupakan salah satu penyebab lambannya laju perkembangan usaha dan rendahnya surplus usaha di sektor usaha mikro, kecil dan menengah. Usaha pemberdayaan masyarakat di bidang ekonomi melalui aspek permodalan ini adalah:

- a) Pemberian bantuan modal ini tidak menimbulkan ketergantungan masyarakat.
- b) Pemecahan aspek modal ini dilakukan melalui penciptaan sistem yang kondusif baru usaha mikro, usaha kecil, dan usaha menengah untuk mendapatkan akses di lembaga keuangan.

2) Bantuan Pembangunan Prasarana

Usaha mendorong produktivitas dan tumbuhnya usaha, tidak akan memiliki arti penting bagi masyarakat, kalau hasil produksinya tidak dapat dipasarkan, atau dapat dijual hanya dengan harga yang sangat rendah. Oleh sebab, itu komponen penting dalam usaha pemberdayaan masyarakat di bidang ekonomi adalah pembangunan prasarana produksi dan pemasaran.

Tersedianya prasarana pemasaran dan atau transportasi dari lokasi produksi ke pasar, akan mengurangi rantai pemasaran dan

²⁷Mardi Yatmo Hutomo, *Pemberdayaan Masyarakat dalam Bidang Ekonomi* (Jakarta: Adiyana Press, 2000), hlm. 2

Hak Cipta Dilindungi Undang-Undang

1. Dilarang mengutip sebagian atau seluruh karya tulis ini tanpa mencantumkan dan menyebutkan sumber:

- a. Pengutipan hanya untuk kepentingan pendidikan, penelitian, penulisan karya ilmiah, penyusunan laporan, penulisan kritik atau tinjauan suatu masalah.
- b. Pengutipan tidak merugikan kepentingan yang wajar UIN Suska Riau.

2. Dilarang mengumumkan dan memperbanyak sebagian atau seluruh karya tulis ini dalam bentuk apapun tanpa izin UIN Suska Riau.

pada akhirnya akan meningkatkan penerimaan petani dan pengusaha mikro, pengusaha kecil, dan pengusaha menengah. Artinya, dari sisi pemberdayaan ekonomi, maka proyek pembangunan prasarana pendukung desa tertinggal, memang strategis.

3) Bantuan Pendampingan

Pendampingan masyarakat tunadaya memang perlu dan penting. Tugas utama pendampingan ini adalah memfasilitasi proses belajar atau refleksi dan menjadi mediator untuk penguatan kemitraan baik antara usaha mikro, usaha kecil, maupun usaha menengah dengan usaha besar.

4) Penguatan Kelembagaan

Pemberdayaan ekonomi pada masyarakat lemah, pada mulanya dilakukan melalui pendekatan individual. Pendekatan individual ini tidak memberikan hasil yang memuaskan. Oleh sebab itu pendekatan yang dilakukan sebaiknya dengan pendekatan kelompok. Alasannya adalah, akumulasi kapital akan sulit dicapai di kalangan orang miskin, oleh sebab itu akumulasi kapital harus dilakukan bersama-sama dalam wadah kelompok atau usaha bersama. Demikian pula dengan masalah distribusi, orang miskin mustahil dapat mengendalikan distribusi hasil produksi dan input produksi, secara individual. Melalui kelompok, mereka dapat membangun kekuatan untuk ikut menentukan distribusi.

5) Penguatan Kemitraan usaha

Pemberdayaan masyarakat dalam bidang ekonomi adalah penguatan bersama, dimana yang besar hanya akan berkembang kalau ada yang kecil dan menengah, dan yang kecil akan berkembang kalau ada yang besar dan menengah. Daya saing yang tinggi hanya ada jika ada keterkaitan antara yang besar dengan yang menengah dan kecil. Sebab hanya dengan keterkaitan produksi yang adil, efisiensi akan terbangun. Oleh sebab itu, melalui kemitraan dalam bidang permodalan, kemitraan dalam proses produksi, kemitraan dalam

Hak Cipta Dilindungi Undang-Undang

1. Dilarang mengutip sebagian atau seluruh karya tulis ini tanpa mencantumkan dan menyebutkan sumber:
 - a. Pengutipan hanya untuk kepentingan pendidikan, penelitian, penulisan karya ilmiah, penyusunan laporan, penulisan kritik atau tinjauan suatu masalah.
 - b. Pengutipan tidak merugikan kepentingan yang wajar UIN Suska Riau.
2. Dilarang mengumumkan dan memperbanyak sebagian atau seluruh karya tulis ini dalam bentuk apapun tanpa izin UIN Suska Riau.

distribusi, masing- masing pihak akan diberdayakan.²⁸

Definisi Operasional dan Operasional Variabel

1. Konsep Operasional

Konsep operasional adalah suatu pemikiran umum yang menggambarkan hubungan antara konsep-konsep khusus yang akan menentukan variable-variabel yang akan saling berhubungan. Berikut adalah konsep operasional dalam penelitian ini :

Variabel X : Korelasi Antara Kinerja Usaha Ekonomi Desa Simpan Pinjam adalah program yang berjalan dibidang usaha simpan pinjam dari suatu badan kepada masyarakat.

Variabel Y :Pemberdayaan ekonomi nasabah adalah Upaya untuk meningkatkan kualitas hidup dan kemandirian masyarakat dengan menggali potensi yang dimiliki.

2. Operasional Variabel

Operasional variabel adalah konsep yang digunakan untuk memberi batasan terhadap penelitian konsep teoritis. Guna untuk menghindari selahan penafsiran terhadap penelitian ini oleh pihak lain, maka istilah-istilah pokok dalam konsep operasional dan diartikan dalam pengertian khusus yang berlaku dalam penelitian ini.

Variabel X : Korelasi Antara Kinerja Usaha Ekonomi Simpan Pinjam (UED-SP) Karya Jaya Di Desa Rawa Mekar Jaya. Simpan Pinjam ini membantu bantuan modal usaha kepada masyarakat yang mempunyai keterbatasan modal untuk mengembangkan usaha. Adapun dengan indikator sebagai berikut :

- 1) Input
 - Dana
 - Masyarakat / pemanfaat

²⁸ Ibid, hlm. 4-6

Hak Cipta Diindungi Undang-Undang

1. Dilarang mengutip sebagian atau seluruh karya tulis ini tanpa mencantumkan dan menyebutkan sumber:

- a. Pengutipan hanya untuk kepentingan pendidikan, penelitian, penulisan karya ilmiah, penyusunan laporan, penulisan kritik atau tinjauan suatu masalah.
- b. Pengutipan tidak merugikan kepentingan yang wajar UIN Suska Riau.

2. Dilarang mengumumkan dan memperbanyak sebagian atau seluruh karya tulis ini dalam bentuk apapun tanpa izin UIN Suska Riau.

- Pengelola dan Regulasi/Peraturan

2) Proses

- Mengadakan sosialisasi
- Menentukan kelayakan pemanfaat modal yang diberikan

3) Output

- Terbentuknya pemberdayaan ekonomi terhadap modal yang diberikan
- Meningkatnya pengembangan usaha

Variabel Y : Pemberdayaan Ekonomi Nasabah Di Desa Rawa Mekar Jaya Kecamatan Sungai Apit Kabupaten Siak. Pemberdayaan ekonomi adalah Upaya untuk meningkatkan kualitas hidup dan kemandirian masyarakat dengan menggali potensi yang dimiliki Dengan indikator sebagai berikut:

1) Membangun SDM

- Penyadaran potensi
- Keterampilan mengenai berbagai pengetahuan untuk mendukung pemberdayaan
- Meningkatkan daya saing dalam berwirausaha

2) Penguatan Modal

- Memberikan sosialisasi terhadap modal yang diberikan
- Meningkatkan kemampuan dalam kegiatan ekonomi
- Berusaha menjadikan ekonomi yang kuat dan berdaya saing tinggi

3) Membentuk Jaringan

- Memberikan pelatihan terhadap pemasaran usaha yang dijalankan
- Bantuan pembangunan prasarana
- Mengadakan pendampingan untuk penguatan moda

D Kerangka Pikir

Kerangka pikir merupakan uraian ringkas tentang teori yang digunakan dan cara menggunakan teori tersebut dalam menjawab pertanyaan penelitian.²⁹

Gambar 2.1
Kerangka Pikir



²⁹ Cik Hasan Baari, *Penuntun penyusunan rencana penelitian dan penulisan skripsi* (Jakarta: Raja Grafindo Persada, 2001). hlm 43.

Hak Cipta Diindungi Undang-Undang

1. Dilarang mengutip sebagian atau seluruh karya tulis ini tanpa mencantumkan dan menyebutkan sumber:
 - a. Pengutipan hanya untuk kepentingan pendidikan, penelitian, penulisan karya ilmiah, penyusunan laporan, penulisan kritik atau tinjauan suatu masalah.
 - b. Pengutipan tidak merugikan kepentingan yang wajar UIN Suska Riau.
2. Dilarang mengumumkan dan memperbanyak sebagian atau seluruh karya tulis ini dalam bentuk apapun tanpa izin UIN Suska Riau.

E Hipotesis

Hipotesis adalah jawaban sementara terhadap rumusan masalah penelitian. Dikatakan sementara karena jawaban yang diberikan melalui hipotesis baru didasarkan teori, dan belum menggunakan fakta. Hipotesis memungkinkan kita menghubungkan teori dengan pengamatan, atau pengamatan teori.

Rumusan hipotesa alternatif (H_a) dan hipotesa nihilnya (H_0) yang diterapkan adalah:

H_a : Ada Korelasi yang signifikan antara kinerja ued-sp karya jaya Terhadap Pemberdayaan Ekonomi Nasabah Di Desa Rawa Mekar Jaya Kecamatan Sungai Apit Kabupaten Siak.

H_0 : Tidak ada Korelasi yang signifikan antara kinerja ued-sp karya jaya Terhadap Pemberdayaan Ekonomi Nasabah Di Desa Rawa Mekar Jaya Kecamatan Sungai Apit Kabupaten Siak.

Hak Cipta Dilindungi Undang-Undang

1. Dilarang mengutip sebagian atau seluruh karya tulis ini tanpa mencantumkan dan menyebutkan sumber:

a. Pengutipan hanya untuk kepentingan pendidikan, penelitian, penulisan karya ilmiah, penyusunan laporan, penulisan kritik atau tinjauan suatu masalah.

b. Pengutipan tidak merugikan kepentingan yang wajar UIN Suska Riau.

A. Jenis dan Pendekatan Penelitian

1. Jenis Penelitian

Adapun desain penelitian yang digunakan dalam penelitian ini adalah metode penelitian kuantitatif. Metode penelitian Kuantitatif adalah penelitian yang berlandaskan pada filsafat positivisme, digunakan untuk meneliti pada populasi atau sampel tertentu, pengumpulan data menggunakan instrumen penelitian, analisis data bersifat kuantitatif/statistik, dengan tujuan untuk mengujihipotesis yang telah ditetapkan.³⁰

2. Pendekatan Penelitian

Pendekatan dalam penelitian ini yaitu pendekatan kuantitatif dengan menggunakan perhitungan statistik. Statistik adalah salah satu alat untuk mengumpulkan data, mengolah data, menarik kesimpulan, dan membuat keputusan berdasarkan analisis data yang dikumpulkan.

B. Lokasi dan Waktu Penelitian

1. Lokasi Penelitian

Lokasi penelitian ini yaitu dilakukan di lembaga usaha ekonomi desa simpan pinjam (ued-sp) karya jaya, yang beralamat di Jl. Datuk Laksamana Desa Rawa Mekar Jaya Kecamatan Sungai Apit Kabupaten Siak Provinsi Riau.

2. Waktu Penelitian

Adapun waktu penelitian ini mulai dari bulan Januari s/d Mei 2025.

³⁰ Sugiyono, *Metode Penelitian Kuantitatif, Kualitatif dan R&D*, (Bandung: Alfabeta, 2017) hal.8

Hak Cipta Dilindungi Undang-Undang

1. Dilarang mengutip sebagian atau seluruh karya tulis ini tanpa mencantumkan dan menyebutkan sumber:

- Pengutipan hanya untuk kepentingan pendidikan, penelitian, penulisan karya ilmiah, penyusunan laporan, penulisan kritik atau tinjauan suatu masalah.
- Pengutipan tidak merugikan kepentingan yang wajar UIN Suska Riau.

2. Dilarang mengumumkan dan memperbanyak sebagian atau seluruh karya tulis ini dalam bentuk apapun tanpa izin UIN Suska Riau.

C Populasi Dan Sampel

1. Populasi

Populasi adalah wilayah generalisasi yang terdiri atas objek/subjek yang mempunyai kuantitas dan karakteristik tertentu yang ditetapkan oleh peneliti untuk dipelajari dan kemudian ditarik kesimpulannya. Jadi populasi bukan hanya orang, tetapi juga objek benda-benda alam yang lain. Populasi juga bukan sekedar jumlah yang ada pada objek/subjek yang dipelajari, tetapi meliputi seluruh karakteristik/sifat yang dimiliki oleh subjek atau objek yang diteliti.³¹ Populasi yang di maksud dalam penelitian ini adalah nasabah yang menerima pinjaman modal dari ued-sp karya jaya di Desa Rawa Mekar Jaya Kecamatan Sungai Apit Kabupaten Siak sebanyak 90 penerima pemanfaat (pinjaman). Yang terdiri dari pelaku UMKM, antara lain pedagang kaki lima, warung-warung kecil, home industry sebanyak.

2. Sampel

Sampel adalah bagian dari jumlah dan karakteristik yang dimiliki oleh populasi. Bila populasi besar, dan peneliti tidak mungkin mempelajari semua yang ada pada populasi, misalnya karena keterbatasan dana, tenaga, dan waktu, maka peneliti dapat menggunakan sampel yang diambil dari populasi itu. Apa yang dipelajari dari sampel, kesimpulannya akan dapat diberlakukan untuk populasi. Untuk itu sampel yang diambil dari populasi harus betul- betul representatife (mewakili).³²

Dalam penelitian ini ditetapkan sebagai sampel melalui metode *Purposive Random Sampling*, yaitu pengambilan sampel dengan memperhatikan kriteria-kriteria yang dibuat oleh penulis berdasarkan kriteriatertentu.

Untuk menentukan ukuran sampel, menggunakan rumusan perhitungan besaran sampel yaitu rumus Slovin :³³

³¹ Prof. Dr. Sugiyono, *Statitika Untuk Penelitian*. (Bandung: Alfabeta 2019 cetakanke-30), hlm.61

³² Ibid, hlm. 62.

³³ Nikolaus Duli, *Metodologi Penelitian Kuantitatif*, (Yogyakarta : Cv Budi Utama, 2019). hlm, 68.

Hak Cipta Diindungi Undang-Undang

1. Dilarang mengutip sebagian atau seluruh karya tulis ini tanpa mencantumkan dan menyebutkan sumber:
 - a. Pengutipan hanya untuk kepentingan pendidikan, penelitian, penulisan karya ilmiah, penyusunan laporan, penulisan kritik atau tinjauan suatu masalah.
 - b. Pengutipan tidak merugikan kepentingan yang wajar UIN Suska Riau.
2. Dilarang mengumumkan dan memperbanyak sebagian atau seluruh karya tulis ini dalam bentuk apapun tanpa izin UIN Suska Riau.

$$n = N / (1 + N(e^2))$$

dimana:

- n = ukuran sampel
- N = ukuran populasi (90)
- e = tingkat kesalahan (biasanya 0,05 atau 0,01)

Hitung ukuran sampel dengan tingkat kesalahan 10% (e = 0,01):

Menghitung jumlah sampel:

$$n = 90 / (1 + 90(0,10^2))$$

$$n = 90 / (1 + 90(0,01))$$

$$n = 90 / 1,9$$

$$n = 48$$

Jadi, dengan populasi 90 dan tingkat kesalahan 10%, ukuran sampel yang sesuai adalah sekitar 48 responden. Menunjukkan bahwa populasi 90 dapat menghasilkan sampel sekitar 48 responden dengan tingkat kesalahan 10%.

D. Teknik Pengumpulan Data

Teknik pengumpulan data adalah bagian dari instrumen pengumpulan data yang dilakukan dengan berbagai setting, berbagai sumber dan berbagai cara yang mana hal tersebut menentukan berhasil atau tidaknya suatu penelitian.³⁴ Teknik pengumpulan data juga diartikan sebagai indikator untuk mengetahui informasi dari objek yang diteliti untuk peneliti bisa berkomunikasi dan berkoordinasi secara harmonis dengan responden penelitian menggunakan metode-metode tertentu untuk memperoleh data / informasi yang diinginkan.³⁵

Kesalahan dalam teknik pengumpulan data dapat berakibat fatal terhadap hasil penelitian yang dilakukan. Dalam penelitian kuantitatif dikenal dengan beberapa teknik pengumpulan data yaitu sebagai berikut :

³⁴ Burhan Bungin, *Metodologi Penelitian Kuantitatif*, (Jakarta:Kencana, 2005), hlm. 129

³⁵ Fenti Hikmawati, *Metodologi Penelitian*, (Depok: Rajawali Pers, 2017), hlm. 85

Hak Cipta Dilindungi Undang-Undang

1. Dilarang mengutip sebagian atau seluruh karya tulis ini tanpa mencantumkan dan menyebutkan sumber:

a. Pengutipan hanya untuk kepentingan pendidikan, penelitian, penulisan karya ilmiah, penyusunan laporan, penulisan kritik atau tinjauan suatu masalah.

b. Pengutipan tidak merugikan kepentingan yang wajar UIN Suska Riau.

1. Angket/Kuisoner

Dalam penelitian ini, peneliti menggunakan angket atau kuisoner sebagai alat utama untuk mengumpulkan data dari responden. Penggunaan angket ini bertujuan untuk memperoleh informasi terkait dua variabel penelitian, yaitu:

- Variabel X: Kinerja UED-SP Karya Jaya
- Variabel Y: Pemberdayaan Ekonomi Nasabah

Jumlah keseluruhan responden dalam penelitian ini adalah 48 orang, yang merupakan nasabah Ued-Sp Karya Jaya. Untuk itu, peneliti menyebarkan sebanyak 48 eksemplar kuisoner kepada para responden. Dari jumlah yang disebarkan tersebut, seluruhnya kembali dengan lengkap. Dengan pertanyaan berjumlah 16 untuk setiap variabel X dan Y.

Selanjutnya skala yang digunakan sebagai alat ukur dalam penelitian ini adalah skala ordinal dengan butir bobot nilai item a skala 5, item b skala 4, item c skala 3, item d skala 2 dan terakhir item e dengan skala 1.³⁶

2. Wawancara

Wawancara adalah kegiatan tanya jawab secara lisan untuk memperoleh informasi yang dibutuhkan oleh peneliti terkait suatu topik wawancara. Wawancara dilakukan kepada dua orang informan, yaitu kepala desa sebagai penasehat dan ketua ued-sp sebagai pelaksana utama dari program ued-sp karya jaya. Dalam hal ini Kepala desa memberikan informasi mengenai dukungan pemerintah desa terhadap Ued-Sp, efektivitas pelaksanaan, serta dampak terhadap masyarakat. Ketua Ued-Sp memberikan penjelasan teknis mengenai pengelolaan dana, proses pemberian pinjaman kepada masyarakat, mekanisme pengembalian, kendala yang dihadapi, serta indikator keberhasilan yang telah dicapai.

3. Dokumentasi

Dokumentasi yang di gunakan dalam penelitian ini merupakan foto sebagai pelengkap data yang diperoleh melalui wawancara, observasi yang bertujuan untuk mengabadikan peristiwa yang terjadi di lapangan terkait

³⁶ Fenti Hikmawati, Op.cit, hlm.85

Hak Cipta Dilindungi Undang-Undang

1. Dilarang mengutip sebagian atau seluruh karya tulis ini tanpa mencantumkan dan menyebutkan sumber:

a. Pengutipan hanya untuk kepentingan pendidikan, penelitian, penulisan karya ilmiah, penyusunan laporan, penulisan kritik atau tinjauan suatu masalah.

b. Pengutipan tidak merugikan kepentingan yang wajar UIN Suska Riau.

dengan penelitian ini.

5. Uji Validitas Dan Reabilitas

1. Uji Validitas

Uji validitas adalah suatu ukuran yang menunjukkan tingkat kevalidan atau kesahihan suatu instrument. Suatu instrument yang valid mempunyai validitas yang tinggi dan sebaiknya bila tingkat validitasnya rendah maka instrument tersebut kurang valid.³⁷ Uji validitas diperoleh dengan cara mengkorelasi setiap ekor indikator dengan total ekor indikator variabel. Kemudian hasil korelasi dibandingkan dengan nilai kritis pada taraf signifikan 0,05%. Penelitian menggunakan spss versi 25.

Setelah menggunakan rumus tersebut terdapat aturan atau ketentuan untuk mengetahui tingkat validitas data sebagai berikut :

1. Jika $r \text{ hitung} > r \text{ tabel}$ (uji 2 sisi dengan sig 0,05) maka instrumen atau item-item pertanyaan berkorelasi signifikan terhadap skor total (dinyatakan valid)
2. Jika $r \text{ hitung} < r \text{ tabel}$ (uji 2 sisi dengan sig 0,05) maka instrumen atau item-item pertanyaan tidak berkorelasi signifikan terhadap skor total (dinyatakan tidak valid)

2. Uji Reliabilitas

Uji Reliabilitas merupakan suatu instrumen dapat dipercaya untuk digunakan sebagai alat pengumpul data karena instrumen tersebut sudah dianggap baik.³⁸ Suatu alat pengukur dikatakan reliabel bila alat itu dalam mengukur suatu gejala pada waktu yang berlainan senantiasa menunjukkan hasil yang sama. Jadi alat yang reliabel secara konsistensi memberi hasil ukuran yang sama. Instrumen yang baik tidak akan bersifat tendensius mengarahkan responden untuk memilih jawaban-jawaban tertentu. Reliabel artinya dapat dipercaya juga dapat diandalkan. Sehingga beberapa kali diulang pun hasilnya akan tetap sama (konsisten). Untuk uji reliabilitas

³⁷ Ibid, hlm. 348

³⁸ Ibid, hlm. 348

Hak Cipta Diindungi Undang-Undang

1. Dilarang mengutip sebagian atau seluruh karya tulis ini tanpa mencantumkan dan menyebutkan sumber:
 - a. Pengutipan hanya untuk kepentingan pendidikan, penelitian, penulisan karya ilmiah, penyusunan laporan, penulisan kritik atau tinjauan suatu masalah.
 - b. Pengutipan tidak merugikan kepentingan yang wajar UIN Suska Riau.
2. Dilarang mengumumkan dan memperbanyak sebagian atau seluruh karya tulis ini dalam bentuk apapun tanpa izin UIN Suska Riau.

digunakan teknik Guttman Splif Half Coefficient, dimana suatu instrumen dapat dikatakan handal (reliable) bila nilai Guttman Splif Half Coefficient \geq r table.

F. Teknik Analisis Data

Teknik analisis data pada penelitian kuantitatif menggunakan teknik korelasi SPSS versi 25 yang akan menunjukkan kekuatan dan arah hubungan antara 2 variabel acak (*Random Variabel*) . Adapun metode yang digunakan dalam teknik analisis data peneltiian diantaranya sebagai berikut :

1. Uji Normalitas

Uji normalitas bertujuan untuk mengetahui normal atau tidaknya suatu distribusi data. Pada, dasarnya, uji normalitas adalah membandingkan antara data yang kita miliki dan data berdistribusi normal yang memiliki mean dan standar deviasi yang sama dengan data kita.

Uji normalitas menjadi hal penting karena salah satu syarat pengujian parametric-test (uji parametik) adalah data harus memiliki distribusi normal (atau berdistribusi normal).³⁹ Pada dasarnya normalitas dapat di deteksi dengan melihat penyebaran data (titik) pada sumbuh diagonal dari grafik atau dengan melihat histogram dari residualnya. Maka dasar pengambilan keputusan sebagai berikut :

- a. Jika data (titik) menyebar disekitar garis diagonal dan mengikuti arah garis diagonal atau grafik histogramnya menunjukkan pola distribusi normal, maka model regresi memenuhi asumsi normalitas.
- b. Jika data menyebar jauh dari diagonal atau tidak mengikuti arah garis diagonal atau grafik histogram tidak menunjukkan pola distribusi normal, maka model regresi tidak memenuhi asumsi normalitas.

Dalam penelitian ini menggunakan uji kolmogorov smirnov dengan spss One-Sample Kolmogorov-Smirnov Test dalam melihat normalitas suatu data. Dengan ketentuan pengambilan keputusan sebagai berikut :

³⁹ Haryadi Sarjono dan Winda Julianita, *SPSS vs LIRSEL sebuah Pengantar, Publikasi Untuk Riset*, Salemba Empat

Hak Cipta Dilindungi Undang-Undang

1. Dilarang mengutip sebagian atau seluruh karya tulis ini tanpa mencantumkan dan menyebutkan sumber:

- a. Pengutipan hanya untuk kepentingan pendidikan, penelitian, penulisan karya ilmiah, penyusunan laporan, penulisan kritik atau tinjauan suatu masalah.
- b. Pengutipan tidak merugikan kepentingan yang wajar UIN Suska Riau.

2. Dilarang mengumumkan dan memperbanyak sebagian atau seluruh karya tulis ini dalam bentuk apapun tanpa izin UIN Suska Riau.

- a. Jika nilai signifikansi, lebih besar dari 0,005 maka penelitian memiliki distribusi normal
- b. Jika nilai signifikansi lebih kecil dari 0,005 maka data penelitian tidak berdistribusi normal.

2. Uji Linieritas

Uji linieritas adalah suatu prosedur yang digunakan untuk mengetahui status linier tidaknya suatu distribusi nilai data hasil yang diperoleh, melalui uji linieritas akan menentukan Anareg yang digunakan. Apabila dari suatu hasil dikategorikan linier maka data penelitian diselesaikan dengan Anareg linear. Sebaliknya apabila data tidak linear maka diselesaikan dengan Anareg non linear.⁴⁰ Untuk mendeteksi apakah model linear atau tidak dapat dilakukan dengan membandingkan nilai F-Tabel dengan taraf signifikan 5% yaitu:

- a. Jika nilai F-Statistika F-Tabel, maka hipotesis yang menyatakan bahwa model linear adalah di tolak.
- b. Jika nilai F-Statistika F-Tabel, maka hipotesis yang menyatakan bahwa model linear adalah di terima.

3. Koefisien Korelasi dengan teknik Korelasi Product Moment (PPM) pada spss versi 25.

Teknik analisis *Korelasi Product Moment* (PPM) termasuk teknik statistik parametrik yang menggunakan data interval atau rasio dengan persyaratan tertentu misalkan dipilih secara acak (random) , berdistribusi normal dan menggunakan pola linier. *Korelasi Product Moment* (PPM) berguna untuk mengetahui derajat hubungan dan kontribusi variabel bebas (independen) dengan variabel terikat (dependen). Korelasi *Korelasi Product Moment* (PPM) dilambangkan dengan r dengan ketentuan nilai r tidak lebih dari harga $(-1 \leq r \leq +1)$ Apabila $r = -1$ artinya korelasi negatif sempurna ; $r = 0$ artinya tidak ada korelasi dan $r = 1$ artinya korelasi sangat kuat. Berikut

⁴⁰ Haryadi Sarjono dan Winda Julianita, *SPSS vs LIRSEL sebuah Pengantar, Publikasi Untuk Riset*, Salemba Empat

Hak Cipta Dilindungi Undang-Undang

1. Dilarang mengutip sebagian atau seluruh karya tulis ini tanpa mencantumkan dan menyebutkan sumber:
 - a. Pengutipan hanya untuk kepentingan pendidikan, penelitian, penulisan karya ilmiah, penyusunan laporan, penulisan kritik atau tinjauan suatu masalah.
 - b. Pengutipan tidak merugikan kepentingan yang wajar UIN Suska Riau.
2. Dilarang mengumumkan dan memperbanyak sebagian atau seluruh karya tulis ini dalam bentuk apapun tanpa izin UIN Suska Riau.

tabel interpretasi koefisien korelasi (r).⁴¹

Tabel 3.1

Interpretasi Koefisien Korelasi (r)

Interval Koefisien	Tingkat Hubungan
0,80-1,0000	Sangat Kuat
0,60- 0,799	Kuat
0,40- 0-599	Cukup kuat
0,20-0,399	Lemah
0,00-0,1999	Sangat lemah

4. Koefisien Determinasi

Koefisien determinasi adalah hasil kuadrat dari koefisien korelasi yang dikalikan dengan 100. Perhitungan koefisien korelasi dan determinasi mirip yaitu saama-sama menghitung kuat atau tidaknya hubungan antara dua variabel penelitian.

⁴¹Riduan dan Sunarto, Pengantar Statistik (Pendidikan, sosial, ekonomi, komunikasi dan bisnis), (Bandung : Alfabeta, 2017), hlm.80

Hak Cipta Dilindungi Undang-Undang

1. Dilarang mengutip sebagian atau seluruh karya tulis ini tanpa mencantumkan dan menyebutkan sumber:

a. Pengutipan hanya untuk kepentingan pendidikan, penelitian, penulisan karya ilmiah, penyusunan laporan, penulisan kritik atau tinjauan suatu masalah.

b. Pengutipan tidak merugikan kepentingan yang wajar UIN Suska Riau.

BAB IV GAMBARAN UMUM

A. Usaha Ekonomi Desa Simpan Pinjam Karya Jaya

1. Sejarah UED-SP Karya Jaya

Ued-sp Desa Rawa Mekar Jaya dibentuk pada tanggal 4 januari 2013 dan diberi nama menjadi ued-sp Karya Jaya. Ued-sp Karya Jaya merupakan salah satu wujud dari lembaga ekonomi yang ada di Desa Rawa Mekar Jaya. Pengelola ued-sp adalah masyarakat yang terpilih melalui musyawarah desa dan ditetapkan melalui keputusan kepala desa yang bertugas sebagai penasehat.⁴² Ued-sp Karya Jaya berkedudukan dan berkantor di Jl. Tengku Lung Putih desa Rawa Mekar Jaya, Kecamatan Sungai Apit, Kabupaten Siak. Ued-sp Karya Jaya ini merupakan satu satunya Koperasi yang ada di desa Rawa Mekar Jaya.⁴³

2. Struktur Organisasi

Struktur kepengurusan Usaha Ekonomi Desa Simpan Pinjam (UED-SP)

Karya Jaya :

Penasehat : Zulfen Heri

Ketua : Susanto Hasan

Sekretaris : Vera Afrianti

Bendahara : Bella Sakira

Ketua Unit Saprodi : Nur Azwarina

Analisis Kredit : Ringga

Pengawas : Sutarno

a. Penasehat

- Memberi nasehat kepada pelaksana operasional atau di direksi dalam melaksanakan pengelolaan ued-sp karya jaya
- Memberikan saran dan pendapat mengenai masalah yang dianggap penting bagi pengelolaan ued-sp karya jaya.

⁴² Dokumentasi Kantor Desa, 2024

⁴³ Dokumnetasi Ued-sp Karya Jaya 2025

Hak Cipta Diindungi Undang-Undang

1. Dilarang mengutip sebagian atau seluruh karya tulis ini tanpa mencantumkan dan menyebutkan sumber:
 - a. Pengutipan hanya untuk kepentingan pendidikan, penelitian, penulisan karya ilmiah, penyusunan laporan, penulisan kritik atau tinjauan suatu masalah.
 - b. Pengutipan tidak merugikan kepentingan yang wajar UIN Suska Riau.
2. Dilarang mengumumkan dan memperbanyak sebagian atau seluruh karya tulis ini dalam bentuk apapun tanpa izin UIN Suska Riau.

- Mengawasi dan mengevaluasi pelaksanaan kegiatan usaha apabila terjadi gejala menurunnya kinerja kepengurusan.
- Melakukan pengawasan umum terhadap kegiatan ued-sp karya jaya yang meliputi proses, alur dan mekanisme pelaksanaan;
- Melaksanakan musyawarah pemberhentian pengurus ued-sp karya jaya apabila telah mendapatkan rekomendasi dari Kabupaten melalui fasilitator yang telah melakukan audit atau evaluasi yang terdapat temuan diantara pengurus ued-sp karya jaya. Telah melakukan penyelewengan dana atau penyalahgunaan kekuasaan yang mengakibatkan kerugian ued-sp karya jaya. dan diputuskan dengan keputusan kepala Desa.⁴⁴

b. Ketua

- Sebagai ketua organisasi pelaksana operasional secara kelembagaan dan administrasi;
- Mengembangkan dan membina ued-sp karya jaya agar tumbuh dan berkembang menjadi lembaga yang dapat melayani kebutuhan ekonomi warga kampung;
- Mengusahakan agar terciptanya pelayanan ekonomi kampung yang adil dan merata;
- Memupuk kerjasama dengan lembaga-lembaga perekonomian lainnya yang ada didalam dan diluar kampung;
- Menggali, mengembangkan dan memanfaatkan potensi ekonomi kampung
- Menjalankan segala instruksi atau arahan dari ketua berkaitan dengan ued-sp Karya Jaya dari kabupaten yang berkaitan dengan ued-sp karya jaya
- Memberikan surat teguran peringatan kepada sekretaris, bendahara, kepala unit usaha dan staf pelaksana operasional

c. Sekretaris

- Mereka seluruh arus surat masuk dan surat keluar dan membuat surat

⁴⁴ Dokumentasi Kantor Desa, Tahun 2024

Hak Cipta Diindungi Undang-Undang

1. Dilarang mengutip sebagian atau seluruh karya tulis ini tanpa mencantumkan dan menyebutkan sumber:

a. Pengutipan hanya untuk kepentingan pendidikan, penelitian, penulisan karya ilmiah, penyusunan laporan, penulisan kritik atau tinjauan suatu masalah.

b. Pengutipan tidak merugikan kepentingan yang wajar UIN Suska Riau.

yang diamanahkan oleh ketua

- Membantu ketua dalam melakukan pertimbangan teknis terhadap kebijakan dan pengembangan usaha dan prospek usaha bidang administrasi
- Membantu unit-unit usaha secara teknis bidang Administrasi
- Mengerjakan tugas-tugas yang diberikan atau diatur oleh ketua dalam rangka pelaksanaan pengelolaan ued-sp karya jaya
- Menandatangani Pakta Integritas yang menyangkut tentang sanksi apabila melakukan penyalahgunaan jabatan dan menimbulkan kerugian terhadap ued-sp karya jaya dan penyelewengan dan diluar alur dan prosedur ued-sp karya jaya

d. Bendahara

- Membantu ketua merekap laporan keuangan dari masing-masing unit usaha yang dijadikan dalam satu laporan
- Membantu ketua dalam melakukan pertimbangan teknis terhadap kebijakan dan pengembangan usaha ued-sp karya jaya bidang keuangan;
- Membantu unit-unit usaha secara teknis bidang keuangan;
- Menerima dan mengeluarkan dana operasional ketua dan dari dana operasional unit-unit usaha yang yang dicatat dalam kas harian dan dilaporkan kepada direktur pada tutup buku setiap bulan.
- Mengerjakan tugas-tugas yang diberikan oleh ketua dalam rangka pelaksanaan pengelolaan ued-sp karya jaya
- Menandatangani pakta Integritas yang menyangkut tentang sanksi apabila melakukan penyalahgunaan jabatan dan menimbulkan kerugian terhadap ued-sp karya jaya dan penyelewengan dana di luar alur dan prosedur ued-sp karya jaya.

e. Kepala unit usaha

- Memimpin unit usaha dan bertanggung jawab penuh terhadap administrasi dan keuangan kepada direktur;
- Mengembangkan unit usaha agar berkembang dan mencari solusi agar

Hak Cipta Diindungi Undang-Undang

1. Dilarang mengutip sebagian atau seluruh karya tulis ini tanpa mencantumkan dan menyebutkan sumber:
 - a. Pengutipan hanya untuk kepentingan pendidikan, penelitian, penulisan karya ilmiah, penyusunan laporan, penulisan kritik atau tinjauan suatu masalah.
 - b. Pengutipan tidak merugikan kepentingan yang wajar UIN Suska Riau.
2. Dilarang mengumumkan dan memperbanyak sebagian atau seluruh karya tulis ini dalam bentuk apapun tanpa izin UIN Suska Riau.

unit usahanya tidak merugi atau pailit.

- Terciptanya pelayanan ekonomi masyarakat secara adil dan merata;
- Melakukan verifikasi terhadap calon pemanfaat dana ued-sp karya jaya;
- Melakukan pemberian kredit kepada pemanfaat yang telah lulus verifikasi administrasi sesuai dengan syarat-syarat pencairan atau pemberian kredit.

f. Pengawas

- Pengawas bertugas mengawasi pelaksanaan ued-sp karya jaya agar dapat berjalan dengan lancar
- Pengawas mengadakan rapat umum sekurang-kurangnya satu tahun sekali untuk membahas segala hal ikhwal yang terkait dengan kinerja ued-sp karya jaya.
- Menandatangani berkas pencairan unit usaha karya jaya ke Bank.

B. Sejarah Desa Rawa Mekar Jaya

Kampung Rawa Mekar Jaya merupakan desa yang dimekarkan dari Kampung Sungai Rawa pada awalnya. Sesuai dengan hasil musyawarah yang dilaksanakan pada hari jum'at tanggal 02 Mei 2008, yang di hadiri oleh Kepala Desa, Perangkat Desa, Pemuka Masyarakat, Tokoh Agama dan Pemuda, maka disepakati bersama Desa Sungai Rawa dimekarkan. Untuk itu maka dibentuklah panitia pemekaran Desa.⁴⁵ Selanjutnya pada tanggal 03 Mei 2008 panitia mengajukan usulan ke Kepala Desa Sungai Rawa dan juga kepada Ketua BPD Sungai Rawa tentang masalah Pemekaran Desa. Hal tersebut mendapat tanggapan yang positif dari pihak pemerintah Desa. Kemudian pada tanggal 05 Mei 2008 Kepala Desa Sungai Rawa melanjutkan permohonan panitia kepada Bupati Siak melalui Camat Sungai Apit. Ternyata permohonan tersebut mendapat tanggapan yang mengembirakan bahwa tentang pemekaran desa akan dilanjutkan dan akan mendapat restu dari camat dan juga bupati siak. Kemudian tepat pada tanggal 06 Januari 2010 hasil jerih dari Panitia dan

⁴⁵ Dokumentasi Desa Rawa Mekar Jaya, Tahun 2024

Hak Cipta Dilindungi Undang-Undang

1. Dilarang mengutip sebagian atau seluruh karya tulis ini tanpa mencantumkan dan menyebutkan sumber:
 - a. Pengutipan hanya untuk kepentingan pendidikan, penelitian, penulisan karya ilmiah, penyusunan laporan, penulisan kritik atau tinjauan suatu masalah.
 - b. Pengutipan tidak merugikan kepentingan yang wajar UIN Suska Riau.
2. Dilarang mengumumkan dan memperbanyak sebagian atau seluruh karya tulis ini dalam bentuk apapun tanpa izin UIN Suska Riau.

dibantu oleh pihak-pihak terkait lainnya, terwujudlah Desa pemekaran tersebut dengan nama Desa Rawa Mekar Jaya.

Adapun rencana pemekaran Desa tersebut oleh Kepala Desa Sungai Rawa (Anwar Abdullah) pada tahun 1999 telah mengajukan ke Bupati Bengkalis, namun usaha tersebut tertunda karena beberapa hal. Berkat bantuan dan jerih payah Bapak Anwar Abdullah pula masalah pemekaran ini baru terwujud pada tahun 2010. Oleh karena itu, seluruh warga pada saat itu mengucapkan banyak terimakasih kepada beliau atas usahanya tersebut.⁴⁶

1. Karakteristik Wilayah

Kampung Rawa Mekar Jaya terletak di dalam wilayah Kecamatan Sungai Apit Kabupaten siak Provinsi Riau yang berbatasan dengan :

- a. Sebelah Utara berbatasan dengan Kampung Sungai Rawa
- b. Sebelah Timur berbatasan dengan Selat Panjang
- c. Sebelah Selatan berbatasan dengan Kampung Penyengat
- d. Sebelah Barat berbatasan dengan Kampung Dayun

2. Luas Wilayah

Luas wilayah Kampung Rawa Mekar Jaya adalah 15.900 Ha dimana Geogarafi berupa daratan yang bertopografi Datar, dan 150 Ha daratan dimanfaatkan sebagai lahan pertanian yang dimanfaatkan untuk Penyesuaian Iklim Kampung Rawa Mekar Jaya, sebagaimana Kampung-Kampung lain di wilayah Indonesia mempunyai iklim Kemarau dan Penghujan, hal tersebut mempunyai pengaruh langsung terhadap pola tanam pada lahan pertanian yang ada di Kampung Rawa Mekar Jaya Kecamatan Sungai Apit.

3. Karakteristik Penduduk

Jumlah penduduk Desa Rawa Mekar Jaya sebesar 1.075 jiwa. Komposisi penduduk menurut jenis kelamin, jumlah penduduk laki-laki 605 jiwa, lebih kecil dibanding jumlah perempuannya sebesar 470 jiwa.

Secara sosial dan ekonomi, penduduk desa rawa mekar jaya

⁴⁶ Dokumentasi Desa Rawa Mekar Jaya, 6 Januari 2010

Hak Cipta Dilindungi Undang-Undang

1. Dilarang mengutip sebagian atau seluruh karya tulis ini tanpa mencantumkan dan menyebutkan sumber:
 - a. Pengutipan hanya untuk kepentingan pendidikan, penelitian, penulisan karya ilmiah, penyusunan laporan, penulisan kritik atau tinjauan suatu masalah.
 - b. Pengutipan tidak merugikan kepentingan yang wajar UIN Suska Riau.
2. Dilarang mengumumkan dan memperbanyak sebagian atau seluruh karya tulis ini dalam bentuk apapun tanpa izin UIN Suska Riau.

dikelompokkan dalam basis mata pencaharian pada sektor pertanian/perkebunan, nelayan, pedagang/swasta, buruh, pegawai swasta. Mata pencaharian penduduk sebagian besar adalah petani, lahan pertanian dan perkebunan dengan aktifitas utama bertanam kelapa sawit dan nanas.⁴⁷

4. Keadaan Alam

Keadaan geografis alam Desa Rawa Mekar Jaya adalah mulai dari daratan rendah yang cocok untuk pertanian dan perkebunan. Komoditi utama adalah sawit, pohon karet, nanas dan buah-buahan. Banyaknya lahan yang kosong menjadi salah satu tempat strategis bagi pembangunan perusahaan. Salah satu perusahaan yang akan dibangun di sekitar wilayah desa rawa mekar jaya adalah PT Anak Rawa. Hal ini sangat efektif membantu perekonomian masyarakat serta mengurangi angka pengangguran.

5. Sosial Budaya

Masyarakat Desa Rawa Mekar Jaya mayoritas memeluk agama islam dengan kebudayaan melayu dan menganut garis keturunan ibu /matriakhat seperti halnya suku jawa, Minang Kabau, kebudayaan dan kebiasaan masyarakat lebih dikaitkan dengan kegiatan yang bernuansa keagamaan seperti Kesenian rebana dengan nyanyian Islami yang dimiliki oleh hampir setiap kelompok Majelis Ta'lim di Desa Rawa Mekar Jaya.

6. Kelembagaan Desa

- a. Hasil Identifikasi kelembagaan terdapat 15 lembaga, lembaga sosial kemasyarakatan dan pemerintahan yang ada di desa Rawa Mekar Jaya Lembaga tersebut meliputi Pemerintah Desa, BPD, LPM, PKK, Rt/Rw, Kelompok Kepemudaan, Kelompok Yasinan, Kelompok Tani, Pengurus dan Remaja Masjid, yayasan pendidikan, SD/Ibtidaiyah, SMP/Tsanawiyah, Aliyah.
- b. Hasil pemetaan kelembagaan yang dilakukan pada waktu proses pengkajian potensi dan masalah menunjukkan lembaga kemasyarakatan yang eksis dan memiliki pengaruh langsung dalam menggerakkan

⁴⁷ Dokumentasi Kantor Desa, 25 Mei 2024

Hak Cipta Diindungi Undang-Undang

1. Dilarang mengutip sebagian atau seluruh karya tulis ini tanpa mencantumkan dan menyebutkan sumber:
 - a. Pengutipan hanya untuk kepentingan pendidikan, penelitian, penulisan karya ilmiah, penyusunan laporan, penulisan kritik atau tinjauan suatu masalah.
 - b. Pengutipan tidak merugikan kepentingan yang wajar UIN Suska Riau.
2. Dilarang mengumumkan dan memperbanyak sebagian atau seluruh karya tulis ini dalam bentuk apapun tanpa izin UIN Suska Riau.

masyarakat desa secara keseluruhan adalah Pemerintah Desa dan BPD. selengkapnya dapat disimak sebagaimana bagan berikut dan seterusnya

c. Kelembagaan Desa

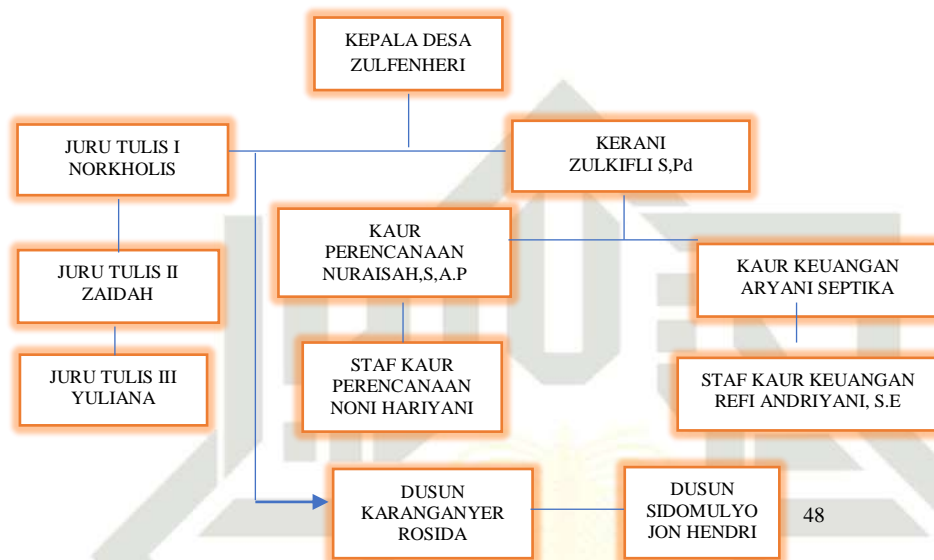

Tabel 4.1

Tingkat Pendidikan

No	Pendidikan	Jumlah	Presentase
1	Pra Sekolah	174	17,04%
2	SD	413	40,45%
3	SMP	210	20,56%
4	SMA	204	19,98%
5	Sarjana	20	1,97%
Jumlah		1.021	100%

⁴⁸ Dokumentasi Kantor Desa Rawa Mekar Jaya, 25 Januari 2025

Hak Cipta Diindungi Undang-Undang

1. Dilarang mengutip sebagian atau seluruh karya tulis ini tanpa mencantumkan dan menyebutkan sumber:
 - a. Pengutipan hanya untuk kepentingan pendidikan, penelitian, penulisan karya ilmiah, penyusunan laporan, penulisan kritik atau tinjauan suatu masalah.
 - b. Pengutipan tidak merugikan kepentingan yang wajar UIN Suska Riau.
2. Dilarang mengumumkan dan memperbanyak sebagian atau seluruh karya tulis ini dalam bentuk apapun tanpa izin UIN Suska Riau.

Tabel 4.2
Jumlah Penduduk

Jenis Kelamin	Dusun I	Persentasi	Dusun II	Persentasi
Laki-laki	260 Orang	51.48%	345 Orang	60.52%
Perempuan	245 Orang	48.52%	225 Orang	39.48%
Total	505 Orang	100%	570 Orang	100%

Sumber Kantor Desa Rawa Mkear Jaya 2024

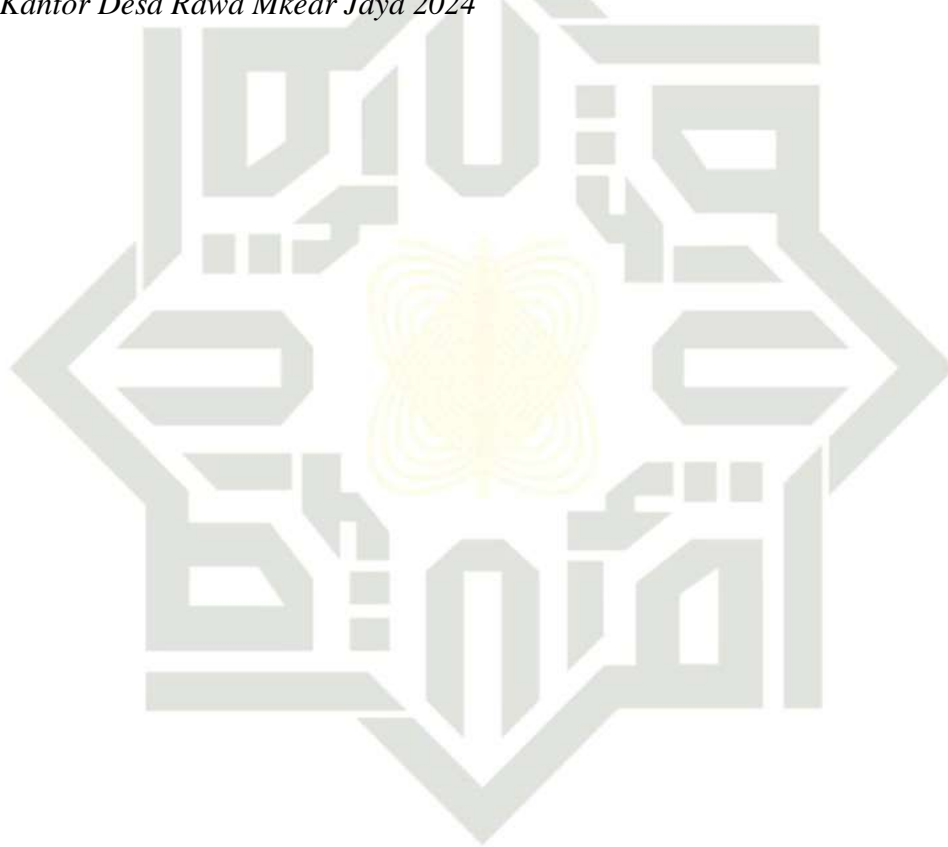

UIN SUSKA RIAU

Hak Cipta Dilindungi Undang-Undang

1. Dilarang mengutip sebagian atau seluruh karya tulis ini tanpa mencantumkan dan menyebutkan sumber:
 - a. Pengutipan hanya untuk kepentingan pendidikan, penelitian, penulisan karya ilmiah, penyusunan laporan, penulisan kritik atau tinjauan suatu masalah.
 - b. Pengutipan tidak merugikan kepentingan yang wajar UIN Suska Riau.
2. Dilarang mengumumkan dan memperbanyak sebagian atau seluruh karya tulis ini dalam bentuk apapun tanpa izin UIN Suska Riau.

BAB VI

PENUTUP

A. Kesimpulan

Dari analisis data hasil penelitian dapat disimpulkan bahwa terdapat hubungan antara kinerja ued-sp karya jaya dengan pemberdayaan ekonomi nasabah dimana Hasil uji korelasi Pearson menunjukkan nilai $r = 0,348$, yang termasuk dalam kategori hubungan lemah namun positif, artinya peningkatan pada kinerja Ued-Sp cenderung diikuti oleh peningkatan pemberdayaan ekonomi nasabah. Nilai signifikansi (Sig. 2-tailed) sebesar 0,015, lebih kecil dari tingkat signifikansi yang ditetapkan ($\alpha = 0,05$), sehingga hubungan tersebut signifikan secara statistik, dan hipotesis alternatif (H_a) diterima.

B. Saran

Berdasarkan hasil penelitian yang menunjukkan adanya hubungan positif dan signifikan tapi lemah antara kinerja UED-SP Karya Jaya dengan pemberdayaan ekonomi nasabah, maka disarankan agar pengelola UED-SP terus meningkatkan kinerja, khususnya dalam hal pelayanan, pengelolaan dana, dan pendampingan usaha agar pemberdayaan ekonomi nasabah semakin optimal. Nasabah juga diharapkan lebih aktif memanfaatkan layanan dan fasilitas yang tersedia agar usaha mereka dapat berkembang secara berkelanjutan. Pemerintah desa atau kecamatan sebaiknya memberikan dukungan dalam bentuk regulasi, pelatihan, maupun pengawasan terhadap pengelolaan UED-SP agar lembaga ini dapat menjalankan fungsinya dengan lebih profesional. Selain itu, bagi peneliti selanjutnya disarankan untuk mengkaji variabel-variabel lain di luar kinerja UED-SP yang juga berpotensi memengaruhi tingkat pemberdayaan ekonomi nasabah, guna memperoleh hasil penelitian yang lebih komprehensif.

Hak Cipta Dilindungi Undang-Undang

1. Dilarang mengutip sebagian atau seluruh karya tulis ini tanpa mencantumkan dan menyebutkan sumber:

a. Pengutipan hanya untuk kepentingan pendidikan, penelitian, penulisan karya ilmiah, penyusunan laporan, penulisan kritik atau tinjauan suatu masalah.

b. Pengutipan tidak merugikan kepentingan yang wajar UIN Suska Riau.

2. Dilarang mengumumkan dan memperbanyak sebagian atau seluruh karya tulis ini dalam bentuk apapun tanpa izin UIN Suska Riau.

DAFTAR PUSTAKA

- Anwas, (2014). *Pemberdayaan masyarakat di era global*. Bandung: Alfabeta.
- Afianto, (2014). *Pemberdayaan masyarakat dalam pembangunan ekonomi desa*. Jurnal JKMP.
- Ariyani. (2019). *Pelatihan pengelolaan keuangan keluarga sebagai upaya untuk meningkatkan ketahanan ekonomi keluarga miskin*. Jurnal Pemberdayaan Masyarakat Madani.
- Bacal, R. (2004). *Performance Management*. Jakarta: PT Gramedia Pustaka Utama.
- Carver, R. (1999). *Empowerment*: Organizational Journal.
- Cik, B. H. (2001). *Penuntun penyusunan rencana penelitian dan penulisan skripsi*. Jakarta: Raja Grafindo Persada.
- Duli, N. (2019). *Metodologi penelitian kuantitatif*. Yogyakarta: CV Budi Utama.
- Edi, S. (2005). *Membangun masyarakat, memberdayakan masyarakat*. Jakarta: PT Retika Adhitama.
- Gnanjar. (1996). *Pembangunan untuk rakyat: Memadukan pertumbuhan dan pemerataan*. Jakarta: PT Pustaka Cidesindo.
- Hafied, C. (2009). *Komunikasi politik*. Jakarta: Raja Grafindo Persada.
- Hutomo, (2000). *Pemberdayaan masyarakat dalam bidang ekonomi*. Yogyakarta: Adiyana Press.
- Jones, G. R. (2002). *Organizational Theory: Text and Cases*. New Jersey: Prentice Hall.
- Mardikanto, T. (2014). *Pembangunan berbasis masyarakat*. Bandung: Alfabeta.
- Mardikanto, & Soebiato. (2013). *Pemberdayaan masyarakat dalam perspektif kebijakan publik*. Bandung: Alfabeta.
- Meririam, M. (1995). *Pemberdayaan masyarakat dalam bidang ekonomi*: Jakarta: Bappenas.
- Mangkunegara. (2005). *Perilaku Organisasi dan Manajemen Sumber Daya Manusia*. Bandung: Refika Aditama.

Hak Cipta Dilindungi Undang-Undang

1. Dilarang mengutip sebagian atau seluruh karya tulis ini tanpa mencantumkan dan menyebutkan sumber:

a. Pengutipan hanya untuk kepentingan pendidikan, penelitian, penulisan karya ilmiah, penyusunan laporan, penulisan kritik atau tinjauan suatu masalah.

b. Pengutipan tidak merugikan kepentingan yang wajar UIN Suska Riau.

Permendagri No. 6 Tahun 1998 tentang *Usaha Ekonomi Desa-Simpan Pinjam UED-SP*.

Peraturan Menteri Dalam Negeri. 1998. *Tentang usaha ekonomi desa simpan pinjam*. Jakarta: Kementerian Dalam Negeri.

Poerwadarminta, (1996). *Kamus umum bahasa Indonesia*. Jakarta: Balai Pustaka.

Ruky, A. S. (2002). *Manajemen Kinerja: Sistem Manajemen Kinerja untuk Pengembangan SDM dan Daya Saing Organisasi*. Jakarta: PT Gramedia Pustaka Utama.

Ridwan, S. (2017). *Pengantar statistika*. Bandung: Alfabeta.

Sanner, M. (2013). *Upaya usaha ekonomi desa simpan pinjam UED-SP Buluh Cina Mandiri di Desa Buluh Cina Kabupaten Kampar*. Universitas Islam Negeri Sultan Syarif Kasim Riau, Kampar.

Silitonga, E. (2021). *Analisis pemberdayaan masyarakat melalui program usaha ekonomi desa-simpan pinjam UED-SP di Desa Tenggana Kecamatan Pinggir Kabupaten Bengkalis*. Universitas Islam Riau, Bengkalis.

Subpriadi, M. I. (2021). *Pengawasan Dinas Pemberdayaan Masyarakat dan Desa DPMD Kabupaten Bengkalis terhadap usaha ekonomi kelurahan simpan pinjam (UEK-SP) Perdana Mandiri Sejahtera*. Jurnal JOM FISIP.

Sugiyono. (2012). *Metode penelitian kuantitatif, kualitatif, dan R&D*. Bandung: Alfabeta.

Sugiyono. (2017). *Metode penelitian kuantitatif, kualitatif, dan R&D*. Bandung: Alfabeta.

Sumodiningrat, G. (1999). *Pemberdayaan Masyarakat dan Jaring Pengaman Sosial*. Jakarta: Gramedia Widiasarana Indonesia.

Winamo, S. (1982). *Pengantar penelitian ilmiah dasar*. Bandung: Teknik Tarsito.

Yuliani, F. (2018). *Peranan UED-SP dalam meningkatkan ekonomi masyarakat desa*. Jurnal Ekonomi dan Pemberdayaan.

Zili Rusli, (2012). *Pemberdayaan masyarakat miskin melalui program usaha ekonomi desa simpan pinjam (UED-SP)*. Jurnal Kebijakan Publik.

Hak Cipta Diindungi Undang-Undang

1. Dilarang mengutip sebagian atau seluruh karya tulis ini tanpa mencantumkan dan menyebutkan sumber:
 - a. Pengutipan hanya untuk kepentingan pendidikan, penelitian, penulisan karya ilmiah, penyusunan laporan, penulisan kritik atau tinjauan suatu masalah.
 - b. Pengutipan tidak merugikan kepentingan yang wajar UIN Suska Riau.
2. Dilarang mengumumkan dan memperbanyak sebagian atau seluruh karya tulis ini dalam bentuk apapun tanpa izin UIN Suska Riau.

Lampiran 1

KISI-KISI INSTRUMEN PENELITIAN

Judul Skripsi	Variabel	Indikator	Sub Indikator	Item	Teknik Pengumpulan Data
Korelasi Antara Kinerja Usaha Ekonomi Desa Simpan Pinjam (UED-SP) Karya Jaya Dengan Pemberdayaan Ekonomi Nasabah	Variabel X (Usaha Ekonomi Desa Simpan Pinjam)	a. Input (unsur mendukung pelaksanaan Program)	1. Memberikan Pinjaman modal	1 2 3 4	1. Observasi 2. Ankget 3. Dokumentasi
			2. Meningkatkan kreatifitas berwirausaha nasabah	5 6	
			3. Pengelolaan		
			4. Regulasi / peraturan		
		b. Proses (Ke efektifan Pelaksanaan Program)	1. Mengadakan sosialisasi program ued-sp	7 8 9 10	
			2. Menentukan kelayakan pemanfaat dari dana modal yang diberikan	11	
			3. Kelayakan untuk menjadi pemanfaat		
		c. Output (Terlaksananya Program)	1. Terbentuknya pemberdayaan ekonomi nasabah terhadap modal yang diberikan	12 13 14 15 16	
			2. Meningkatnya pengembangan usaha nasabah		
			3. Dampak dari ued-sp terhadap pinjaman		

Hak Cipta Dilindungi Undang-Undang

1. Dilarang mengutip sebagian atau seluruh karya tulis ini tanpa mencantumkan dan menyebutkan sumber:

a. Pengutipan hanya untuk kepentingan pendidikan, penelitian, penulisan karya ilmiah, penyusunan laporan, penulisan kritik atau tinjauan suatu masalah.

b. Pengutipan tidak merugikan kepentingan yang wajar UIN Suska Riau.

2. Dilarang mengumumkan dan memperbanyak sebagian atau seluruh karya tulis ini dalam bentuk apapun tanpa izin UIN Suska Riau.



Hak Cipta Dilindungi Undang-Undang

1. Dilarang mengutip sebagian atau seluruh karya tulis ini tanpa mencantumkan dan menyebutkan sumber:
 - a. Pengutipan hanya untuk kepentingan pendidikan, penelitian, penulisan karya ilmiah, penyusunan laporan, penulisan kritik atau tinjauan suatu masalah.
 - b. Pengutipan tidak merugikan kepentingan yang wajar UIN Suska Riau.
2. Dilarang mengumumkan dan memperbanyak sebagian atau seluruh karya tulis ini dalam bentuk apapun tanpa izin UIN Suska Riau.

Variabel Y (Pemberdayaan Ekonomi)	a. Membangun SDM	1. Penysadaran potensi yang ada sehingga dapat dikembangkan	1 2 3	1. Observasi 2. Angket 3. Dokumentasi
		2. Keterampilan mengenai berbagai pengetahuan untuk mendukung pemberdayaan		
		3. Meningkatkan kemampuan daya saing dalam berwirausaha		
	b. Penguatan Modal	1. Memberikan sosialisasi terhadap modal yang diberikan	4 5 6 7 8 9 10	
		2. Meningkatkan kemampuan dalam kegiatan ekonomi guna memenuhi kebutuhan hidup		
		3. Berusaha untuk menjadikan ekonomi yang kuat dan berdaya saing tinggi		



Hak Cipta Dilindungi Undang-Undang

1. Dilarang mengutip sebagian atau seluruh karya tulis ini tanpa mencantumkan dan menyebutkan sumber:
 - a. Pengutipan hanya untuk kepentingan pendidikan, penelitian, penulisan karya ilmiah, penyusunan laporan, penulisan kritik atau tinjauan suatu masalah.
 - b. Pengutipan tidak merugikan kepentingan yang wajar UIN Suska Riau.
2. Dilarang mengumumkan dan memperbanyak sebagian atau seluruh karya tulis ini dalam bentuk apapun tanpa izin UIN Suska Riau.

Lampiran 2

Kuisioner Penelitian

I. IDENTITAS PENELITI

Nama Peneliti : Mia Zuliani
 Universitas : Uin Suska Riau
 Fakultas : Dakwah Dan komunikasi
 Jurusan : Pengembangan Masyarakat Islam
 Judul Skripsi : Korelasi Antara Kinerja Usaha Ekonomi Desa Simpan Pinjam Dengan Pemberdayaan Ekonomi Nasabah Di Desa Rawa Mekar Jaya Kecamatan Sungai Apit Kabupaten Siak

II. IDENTITAS RESPONDEN

- Nama Responden :
- Jenis Kelamin :
- Usia :
- Pekerjaan :

III. PETUNJUK PENELITIAN

Berdasarkan atas pengetahuan bapak/ ibu , berikan tanda centang (✓) pada jawaban yang paling mewakili pendapat bapak/ ibu pada setiap pertanyaan. Instrumen penelitian korelasi antara kinerja ued-sp karya dengan pemberdayaan ekonomi nasabah disusun menggunakan skala ordinal dengan 5 pilihan jawaban yang terdiri dari pertanyaan positif dan negatif.

A. VARIABEL X (Kinerja Usaha Ekonomi Desa Simpan Pinjam / ued-sp)

1. Apakah dengan adanya pinjaman modal yang diberikan oleh Ued-sp Karya Jaya kepada nasabah membuat usaha yang dijalankan oleh nasabah menjadi meningkat ?
 - a. Sangat meningkat
 - b. Meningkat
 - c. Cukup
 - d. Sedikit meningkat
 - e. Tidak meningkat



Hak Cipta Dilindungi Undang-Undang

1. Dilarang mengutip sebagian atau seluruh karya tulis ini tanpa mencantumkan dan menyebutkan sumber:
 - a. Pengutipan hanya untuk kepentingan pendidikan, penelitian, penulisan karya ilmiah, penyusunan laporan, penulisan kritik atau tinjauan suatu masalah.
 - b. Pengutipan tidak merugikan kepentingan yang wajar UIN Suska Riau.
2. Dilarang mengumumkan dan memperbanyak sebagian atau seluruh karya tulis ini dalam bentuk apapun tanpa izin UIN Suska Riau.

© Hak cipta milik UIN Suska Riau

State Islamic University of Sultan Syarif Kasim Riau

2. Apakah dengan adanya peminjaman modal yang diberikan oleh ued-sp karya jaya, meningkatkan kreatifitas nasabah dalam bewirausaha ?
 - a. Sangat meningkat
 - b. Meningkatkan
 - c. Kurang meningkat
 - d. Tidak meningkat
 - e. Sangat tidak meningkat
3. Apakah bapak/ibu sering meminjam ?
 - a. Selalu
 - b. Sering
 - c. Jarang
 - d. Jarang sekali
 - e. Tidak pernah
4. Apakah pengelolaan ued-sp karya jaya berjalan dengan baik dalam pelaksanaan program yang sudah di lakukan ?
 - a. Sangat baik
 - b. Baik
 - c. Cukup Baik
 - d. Tidak baik
 - e. Sangat tidak baik
5. Apakah dengan adanya pengelolaan ued-sp karya jaya terhadap modal usaha yang diberikan berdampak positif bagi pengembangan ekonomi nasabah ?
 - a. Sangat berdampak
 - b. Berdampak
 - c. Kurang berdampak
 - d. Tidak berdampak
 - e. Sangat tidak berdampak
6. Apakah aturan yang dibuat oleh ued-sp karya jaya membantu dalam pengembangan usaha ekonomi nasabah ?
 - a. Sangat membantu



Hak Cipta Dilindungi Undang-Undang

1. Dilarang mengutip sebagian atau seluruh karya tulis ini tanpa mencantumkan dan menyebutkan sumber:
 - a. Pengutipan hanya untuk kepentingan pendidikan, penelitian, penulisan karya ilmiah, penyusunan laporan, penulisan kritik atau tinjauan suatu masalah.
 - b. Pengutipan tidak merugikan kepentingan yang wajar UIN Suska Riau.
2. Dilarang mengumumkan dan memperbanyak sebagian atau seluruh karya tulis ini dalam bentuk apapun tanpa izin UIN Suska Riau.

- b. Membantu
 - c. Kurang membantu
 - d. Tidak membantu
 - e. Sangat tidak membantu
7. Apakah ued-sp karya jaya pernah mengadakan sosialisasi terhadap modal yang diberikan ?
 - a. Pernah
 - b. Sering
 - c. Jarang
 - d. Tidak pernah
 - e. Tidak sama sekali
8. Apakah dengan ued-sp karya jaya mengadakan sosialisasi kepada nasabah. Mempermudah nasabah untuk membuka usaha ?
 - a. Sangat mempermudah
 - b. Cukup mempermudah
 - c. Mempermudah
 - d. Tidak mempermudah
 - e. Tidak sama sekali
9. Apakah dengan adanya pelaksanaan sosialisasi yang diberikan ued-sp karya jaya pendapatan nasabah jadi meningkat ?
 - a. Sangat meningkat
 - b. Meningkat
 - c. Kurang meningkat
 - d. Tidak meningkat
 - e. Sangat tidak meningkat
10. Apakah metode pelaksanaan sosialisasi yang dilakukan ued-sp kepada nasabah bermanfaat dalam berwirausaha ?
 - a. Sangat bermanfaat
 - b. Cukup bermanfaat
 - c. Bermanfaat
 - d. Tidak bermanfaat



Hak Cipta Dilindungi Undang-Undang

1. Dilarang mengutip sebagian atau seluruh karya tulis ini tanpa mencantumkan dan menyebutkan sumber:
 - a. Pengutipan hanya untuk kepentingan pendidikan, penelitian, penulisan karya ilmiah, penyusunan laporan, penulisan kritik atau tinjauan suatu masalah.
 - b. Pengutipan tidak merugikan kepentingan yang wajar UIN Suska Riau.
2. Dilarang mengumumkan dan memperbanyak sebagian atau seluruh karya tulis ini dalam bentuk apapun tanpa izin UIN Suska Riau.

© Hak cipta milik UIN Suska Riau

State Islamic University of Sultan Syarif Kasim Riau

- e. Tidak sama sekali
11. Apakah dengan adanya pinjaman modal yang diberikan ued-sp karya kepada nasabah dapat bermanfaat terhadap usaha yang dijalankan ?
 - a. Sangat bermanfaat
 - b. Bermanfaat
 - c. Cukup bermanfaat
 - d. Kurang bermanfaat
 - e. Tidak bermanfaat
12. Apakah benar ued-sp karya jaya mampu memberikan dukungan bagi terciptanya ekonomi yang produktif dalam berwirausaha ?
 - a. Sangat mampu
 - b. Mampu
 - c. Cukup mampu
 - d. Kurang mampu
 - e. Tidak mampu
13. Apakah terbentuk pemberdayaan ekonomi nasabah terhadap modal yang di berikan oleh ued-sp karya jaya ?
 - a. Terbentuk
 - b. Tidak terbentuk
 - c. Cukup
 - d. Kurang
 - e. Tidak sama sekali
14. Apakah dengan modal yang di berikan oleh ued-sp dapat mengembangkan usaha nasabah ?
 - a. Dapat
 - b. Tidak dapat
 - c. Cukup
 - d. Kurang
 - e. Tidak sama sekali
15. Apakah dengan modal yang diberikan oleh ued-sp karya jaya membuat usaha ekonomi nasabah berkembang ?



Hak Cipta Dilindungi Undang-Undang

1. Dilarang mengutip sebagian atau seluruh karya tulis ini tanpa mencantumkan dan menyebutkan sumber:
 - a. Pengutipan hanya untuk kepentingan pendidikan, penelitian, penulisan karya ilmiah, penyusunan laporan, penulisan kritik atau tinjauan suatu masalah.
 - b. Pengutipan tidak merugikan kepentingan yang wajar UIN Suska Riau.
2. Dilarang mengumumkan dan memperbanyak sebagian atau seluruh karya tulis ini dalam bentuk apapun tanpa izin UIN Suska Riau.

© Hak cipta milik UIN Suska Riau

State Islamic University of Sultan Syarif Kasim Riau

- a. Sangat berkembang
- b. Berkembang
- c. Kurang berkembang
- d. Tidak berkembang
- e. Sangat tidak berkembang

16. Apakah dengan adanya peminjaman modal usaha. Dapat bermanfaat bagi nasabah ?

- a. Sangat bermanfaat
- b. Bermanfaat
- c. Kurang Bermanfaat
- d. Tidak bermanfaat
- e. Sangat tidak bermanfaat

B. VARIABEL Y (Pemberdayaan Ekonomi)

1. Apakah dengan adanya penyadaran potensi nasabah bisa meningkatkan perkembangan ekonomi ?
 - a. Sangat bisa
 - b. Bisa
 - c. Cukup bisa
 - d. Kurang bisa
 - e. Tidak sama sekali
2. Apakah Ued-sp karya jaya mendukung perekonomian nasabah mengenai berbagai kemampuan dan keterampilan untuk mengembangkan usaha yang dijalankan?
 - a. Sangat mendukung
 - b. Mendukung
 - c. Kurang mendukung
 - d. Tidak mendukung
 - e. Sangat tidak mendukung
3. Apakah ued-sp karya jaya mampu meningkatkan kemampuan daya saing dalam berwirausaha ?
 - a. Sangat mampu



Hak Cipta Dilindungi Undang-Undang

1. Dilarang mengutip sebagian atau seluruh karya tulis ini tanpa mencantumkan dan menyebutkan sumber:
 - a. Pengutipan hanya untuk kepentingan pendidikan, penelitian, penulisan karya ilmiah, penyusunan laporan, penulisan kritik atau tinjauan suatu masalah.
 - b. Pengutipan tidak merugikan kepentingan yang wajar UIN Suska Riau.
2. Dilarang mengumumkan dan memperbanyak sebagian atau seluruh karya tulis ini dalam bentuk apapun tanpa izin UIN Suska Riau.

© Hak cipta milik UIN Suska Riau

State Islamic University of Sultan Syarif Kasim Riau

- b. Mampu
 - c. Cukup mampu
 - d. Kurang mampu
 - e. Tidak mampu
4. Bagaimana ued-sp karya jaya memberikan sosialisasi terhadap modal yang diberikan ?
 - a. Sangat baik
 - b. Baik
 - c. Cukup baik
 - d. Kurang baik
 - e. Tidak baik
5. Apakah sosialisasi yang diberikan ued-sp karya jaya meberikan manfaat kepada peningkatan kemampuan nasabah dalam mengelola modal yang di pinjam ?
 - a. Sangat bermanfaat
 - b. Bermanfaat
 - c. Cukup bermanfaat
 - d. Kurang bermanfaat
 - e. Tidak bermanfaat
6. Apakah ued-sp karya jaya meningkatkan kemampuan dalam kegiatan ekonomi, guna memenuhi kebutuhan hidup nasabah ?
 - a. Sangat meningkat
 - b. Meningkat
 - c. kurang meningkat
 - d. cukup
 - e. Sangat tidak meningkat
7. Apakah bermanfaat pendampingan untuk penguatan usaha yang diberikan oleh ued-sp karya jaya ?
 - a. Sangat bermanfaat
 - b. Bermanfaat
 - c. Cukup bermanfaat



Hak Cipta Dilindungi Undang-Undang

1. Dilarang mengutip sebagian atau seluruh karya tulis ini tanpa mencantumkan dan menyebutkan sumber:
 - a. Pengutipan hanya untuk kepentingan pendidikan, penelitian, penulisan karya ilmiah, penyusunan laporan, penulisan kritik atau tinjauan suatu masalah.
 - b. Pengutipan tidak merugikan kepentingan yang wajar UIN Suska Riau.
2. Dilarang mengumumkan dan memperbanyak sebagian atau seluruh karya tulis ini dalam bentuk apapun tanpa izin UIN Suska Riau.

© Hak cipta milik UIN Suska Riau

State Islamic University of Sultan Syarif Kasim Riau

- d. Kurang bermanfaat
- e. Tidak bermanfaat
8. Apakah dengan penguatan modal mampu menjadikan ekonomi yang kuat dan berdaya saing tinggi ?
 - a. Sangat mampu
 - b. Mampu
 - c. Cukup mampu
 - d. Kurang mampu
 - e. Tidak mampu
9. Apakah ued-sp karya jaya mampu untuk menjadikan ekonomi yang kuat dan berdaya saing bagi nasabah ?
 - a. Sangat mampu
 - b. Mampu
 - c. Kurang mampu
 - d. Tidak mampu
 - e. Sangat tidak mampu
10. Apakah dengan adanya pemberian bantuan modal tidak menimbulkan ketergantungan kepada nasabah ?
 - a. Tidak
 - b. Cukup
 - c. Kurang
 - d. Tidak pernah
 - e. Tidak sama sekali
11. Bagaimana ued-sp karya jaya memberikan pelatihan terhadap pemasaran usaha yang dijalankan ?
 - a. Sangat memuaskan
 - b. Memuaskan
 - c. Kurang memuaskan
 - d. Tidak memuaskan
 - e. Sangat tidak memuaskan
12. Apakah pelatihan yang diberikan oleh ued-sp karya jaya berpengaruh



Hak Cipta Dilindungi Undang-Undang

1. Dilarang mengutip sebagian atau seluruh karya tulis ini tanpa mencantumkan dan menyebutkan sumber:
 - a. Pengutipan hanya untuk kepentingan pendidikan, penelitian, penulisan karya ilmiah, penyusunan laporan, penulisan kritik atau tinjauan suatu masalah.
 - b. Pengutipan tidak merugikan kepentingan yang wajar UIN Suska Riau.
2. Dilarang mengumumkan dan memperbanyak sebagian atau seluruh karya tulis ini dalam bentuk apapun tanpa izin UIN Suska Riau.

© Hak cipta milik UIN Suska Riau

State Islamic University of Sultan Syarif Kasim Riau

terhadap usaha yang dijalankan ?

- a. Sangat berpengaruh
- b. Berpengaruh
- c. Cukup berpengaruh
- d. Kurang berpengaruh
- e. Tidak berpengaruh

13. Apakah bantuan prasarana yang di berikan ued-sp karya jaya kepada bapak/ibu berpengaruh terhadap perkembangan usaha yang dijalankan ?

- a. Sangat berpengaruh
- b. Berpengaruh
- c. Cukup berpengaruh
- d. Kurang berpengaruh
- e. Tidak berpengaruh

14. Bagaimana kepuasan Bapak/Ibu terhadap bantuan prasarana yang di berikan oleh ued-sp karya jaya ?

- a. Sangat puas
- b. Puas
- c. Cukup puas
- d. Kurang puas
- e. Sangat tidak puas

15. Apakah ued-sp karya jaya mampu mengadakan pendampingan untuk penguatan usaha nasabah ?

- a. Sangat mampu
- b. Mampu
- c. Cukup mampu
- d. Kurang mampu
- e. Tidak mampu

16. Apakah ued-sp karya jaya mengadakan pendampingan penguatan usaha nasabah dengan baik ?

- a. Sangat baik
- b. Baik



- c. Cukup baik
- d. Kurang baik
- e. Sangat tidak baik

© Hak cipta milik UIN Suska Riau

State Islamic University of Sultan Syarif Kasim Riau

Hak Cipta Dilindungi Undang-Undang

1. Dilarang mengutip sebagian atau seluruh karya tulis ini tanpa mencantumkan dan menyebutkan sumber:
 - a. Pengutipan hanya untuk kepentingan pendidikan, penelitian, penulisan karya ilmiah, penyusunan laporan, penulisan kritik atau tinjauan suatu masalah.
 - b. Pengutipan tidak merugikan kepentingan yang wajar UIN Suska Riau.
2. Dilarang mengumumkan dan memperbanyak sebagian atau seluruh karya tulis ini dalam bentuk apapun tanpa izin UIN Suska Riau.

Lampiran 3

Data Ankget

Hak Cipta Dilindungi Undang-Undang

1. Dilarang mengutip sebagian atau seluruh karya tulis ini tanpa mencantumkan dan menyebutkan sumber:
 - a. Pengutipan hanya untuk kepentingan pendidikan, penelitian, penulisan karya ilmiah, penyusunan laporan, penulisan kritik atau tinjauan suatu masalah.
 - b. Pengutipan tidak merugikan kepentingan yang wajar UIN Suska Riau.
2. Dilarang mengumumkan dan memperbanyak sebagian atau seluruh karya tulis ini dalam bentuk apapun tanpa izin UIN Suska Riau.

Responden	Item																Total	
	X1	X2	X3	X4	X5	X6	X7	X8	X9	X10	X11	X12	X13	X14	X15	X16		
ptamilik UIN Suska Riau	1	4	5	5	4	4	5	4	5	4	3	5	4	4	4	5	69	
	2	4	4	4	4	4	4	4	4	4	4	4	4	4	5	4	64	
	3	5	5	5	5	5	5	5	5	5	5	3	5	5	5	5	78	
	4	3	3	3	3	3	3	3	3	3	3	3	3	3	3	4	49	
	5	4	4	4	4	4	4	4	4	4	4	4	4	4	4	4	64	
	6	5	3	5	5	3	5	5	5	5	5	4	5	5	3	5	5	73
	7	5	5	5	5	5	5	5	5	5	4	4	5	5	5	5	5	78
	8	3	3	3	3	3	3	3	3	3	3	3	3	3	3	3	3	48
	9	3	4	3	3	3	3	3	3	3	3	4	3	3	4	3	3	51
	10	5	5	5	5	5	5	5	5	5	5	4	5	5	5	5	5	79
	11	3	3	2	3	3	3	3	3	3	3	3	3	3	3	3	3	47
	12	4	4	4	4	4	4	4	4	4	4	4	4	4	4	4	4	64
State Islamic University of Sultan Syarif Kas	13	3	3	3	3	3	3	3	3	3	3	3	3	3	3	3	4	49
	14	4	4	4	4	4	4	4	4	4	4	4	4	4	4	4	4	64
	15	5	3	5	5	3	5	5	5	5	5	4	5	5	3	5	5	73
	16	5	5	5	5	5	5	5	5	5	5	4	5	5	5	5	5	79
	17	3	3	3	3	3	3	3	3	3	3	3	3	3	3	3	3	48
	18	5	5	5	5	5	5	5	5	5	5	4	5	5	5	5	5	79
	19	4	4	4	4	4	4	4	4	4	4	3	4	4	4	4	4	63
	20	3	3	3	3	3	3	3	3	3	3	4	3	3	3	3	3	49
	21	4	4	4	4	4	4	4	4	4	4	3	4	4	4	4	4	63
	22	4	4	4	4	4	4	4	4	5	4	5	4	4	4	4	4	66
	23	3	3	3	3	3	3	3	3	3	3	3	3	3	3	3	3	48
	24	4	4	4	4	4	4	2	4	4	4	4	4	2	4	4	4	60
25	4	4	4	4	4	3	4	4	4	4	4	3	4	4	3	4	61	
26	4	4	4	4	4	4	4	4	4	4	4	4	4	4	4	4	64	
27	5	5	5	5	5	5	5	5	5	5	4	5	5	5	5	5	79	
28	3	3	3	3	3	3	3	3	3	3	3	3	3	3	3	3	48	
29	5	5	5	5	5	5	5	5	5	5	4	5	5	5	5	5	79	
30	3	3	3	3	3	3	3	3	3	3	3	3	3	3	3	3	48	
31	4	4	4	4	4	4	4	4	4	4	3	4	4	4	4	4	63	
32	3	3	3	3	3	3	3	3	3	3	4	3	3	3	3	3	49	
33	4	4	4	4	4	4	4	4	4	4	3	4	4	4	4	4	63	
34	5	5	5	5	5	5	5	5	5	5	4	5	5	5	5	5	79	
35	4	4	4	4	4	4	4	4	4	4	4	4	4	4	4	4	64	
36	3	4	3	3	3	3	3	3	3	3	4	3	3	4	3	3	51	
37	5	5	5	5	5	5	5	5	5	5	4	5	5	5	5	5	79	
38	5	5	5	5	5	5	5	5	5	4	4	5	5	5	5	5	78	
39	3	3	3	3	3	3	3	3	3	3	3	3	3	3	3	4	49	
40	4	4	4	4	4	4	4	4	4	4	4	4	4	4	4	4	64	
41	3	3	3	3	3	3	3	3	3	3	3	3	3	3	3	3	48	
42	5	5	5	5	5	5	5	5	5	5	4	5	5	5	5	5	79	
43	3	3	3	3	3	3	3	3	3	3	3	3	3	3	3	3	48	



Hak Cipta Dilindungi Undang-Undang

1. Dilarang mengutip sebagian atau seluruh karya tulis ini tanpa mencantumkan dan menyebutkan sumber:
 - a. Pengutipan hanya untuk kepentingan pendidikan, penelitian, penulisan karya ilmiah, penyusunan laporan, penulisan kritik atau tinjauan suatu masalah.
 - b. Pengutipan tidak merugikan kepentingan yang wajar UIN Suska Riau.
2. Dilarang mengumpulkan dan memperbanyak sebagian atau seluruh karya tulis ini dalam bentuk apapun tanpa izin UIN Suska Riau.

44	4	4	4	4	4	4	4	4	4	4	4	4	4	4	4	4	64
45	5	3	5	5	3	5	5	5	5	5	4	5	5	3	5	5	73
46	5	5	5	5	5	5	5	5	5	4	4	5	5	5	5	5	78
47	3	3	3	3	3	3	3	3	3	3	3	3	3	3	3	3	48
48	3	4	3	3	3	3	3	3	3	3	4	3	3	4	3	3	51

Variabel Y

Responden	Item																Total
	Y1	Y2	Y3	Y4	Y5	Y6	Y7	Y8	Y9	Y10	Y11	Y12	Y13	Y14	Y15	Y16	
1	3	4	4	4	5	5	4	5	5	5	4	5	5	4	5	5	72
2	4	3	4	3	4	4	3	4	4	4	4	3	4	3	4	4	59
3	5	5	3	3	4	5	3	5	5	5	3	5	5	3	5	5	69
4	3	4	3	4	3	3	4	3	3	3	3	3	3	4	3	3	52
5	4	4	4	4	4	4	4	4	4	4	4	4	4	4	4	4	64
6	5	4	4	4	5	5	4	5	5	5	4	5	5	4	5	5	74
7	5	4	4	4	5	5	4	5	5	5	4	5	5	4	5	5	74
8	3	4	3	4	3	3	4	3	3	3	3	3	3	4	3	3	52
9	3	4	4	4	3	4	4	3	3	4	4	3	3	4	3	3	56
10	5	4	4	4	5	5	4	5	5	5	4	5	5	4	5	5	74
11	3	3	3	3	3	3	3	3	3	3	3	3	3	3	3	3	48
12	4	4	4	4	4	4	4	4	4	4	4	4	4	4	4	4	64
13	4	4	4	4	4	4	4	4	5	4	4	4	4	4	4	5	66
14	3	5	3	4	3	3	4	3	3	3	3	3	3	4	3	3	53
15	4	4	4	4	4	4	4	4	4	4	4	4	4	4	4	4	64
16	4	3	4	3	4	4	3	4	4	4	4	4	4	3	4	4	60
17	4	4	4	4	4	4	4	5	4	4	4	4	4	4	5	4	66
18	5	4	4	4	4	5	4	4	5	5	4	4	5	4	4	5	70
19	4	4	3	4	3	3	4	5	3	3	3	3	3	4	5	3	57
20	5	5	4	4	5	5	4	3	5	5	4	5	5	4	3	5	71
21	3	4	3	3	3	3	3	3	3	3	3	3	3	3	3	3	49
22	4	3	3	3	4	4	3	4	4	4	3	4	4	3	4	4	58
23	3	4	4	4	3	3	4	4	3	3	4	3	3	4	4	3	56
24	4	4	3	4	4	4	4	4	4	4	3	4	4	4	4	4	62
25	5	4	4	4	5	5	4	5	5	5	4	5	5	4	5	5	74
26	4	3	4	3	4	4	3	4	4	4	4	4	4	3	4	4	60
27	3	4	3	4	3	3	5	3	3	3	4	3	3	5	3	3	55
28	3	5	4	5	3	3	5	3	3	3	4	3	3	5	3	3	58
29	3	4	3	4	3	3	4	3	3	3	3	3	3	4	3	3	52
30	3	3	3	3	3	3	3	3	3	3	3	3	3	3	3	3	48
31	4	2	5	2	4	4	2	4	4	4	5	4	4	2	4	4	58
32	3	4	3	4	3	3	4	3	3	3	3	3	3	4	3	3	52
33	5	4	4	4	5	5	4	5	5	5	4	5	5	4	5	5	74
34	5	4	4	4	5	5	4	5	5	5	4	5	5	4	5	5	74
35	4	3	4	3	4	4	3	4	4	4	4	4	4	3	4	4	60
36	3	2	2	2	3	3	2	3	3	3	2	3	5	2	3	3	44
37	3	3	3	3	3	3	3	3	3	3	3	3	3	3	3	3	48
38	4	4	2	4	4	4	4	4	4	4	2	4	4	4	4	4	60
39	3	4	3	4	3	3	4	3	3	3	3	3	5	4	3	3	54
40	5	4	4	4	5	5	4	5	5	5	4	5	5	4	5	5	74

Hak Cipta Dilindungi Undang-Undang

1. Dilarang mengutip sebagian atau seluruh karya tulis ini tanpa mencantumkan dan menyebutkan sumber:
 - a. Pengutipan hanya untuk kepentingan pendidikan, penelitian, penulisan karya ilmiah, penyusunan laporan, penulisan kritik atau tinjauan suatu masalah.
 - b. Pengutipan tidak merugikan kepentingan yang wajar UIN Suska Riau.
2. Dilarang mengumumkan dan memperbanyak sebagian atau seluruh karya tulis ini dalam bentuk apapun tanpa izin UIN Suska Riau.

3	2	2	2	3	3	2	3	3	3	2	3	3	2	3	3	2	3	3	42
5	4	4	4	5	5	4	5	5	5	4	5	5	4	5	5	4	5	5	74
4	3	4	3	4	4	3	4	5	4	4	4	4	3	4	3	4	5	5	62
3	4	3	4	3	3	4	3	4	3	3	3	3	4	5	4	3	4	4	56
4	4	4	4	4	4	4	4	5	4	4	4	4	5	5	4	4	5	5	67
5	4	3	4	5	5	4	5	3	5	3	5	5	4	5	4	5	3	3	68
5	4	4	4	5	5	4	5	5	5	4	5	5	4	5	4	5	5	5	74
5	5	4	5	5	5	5	5	4	5	4	5	5	5	5	5	5	4	4	76

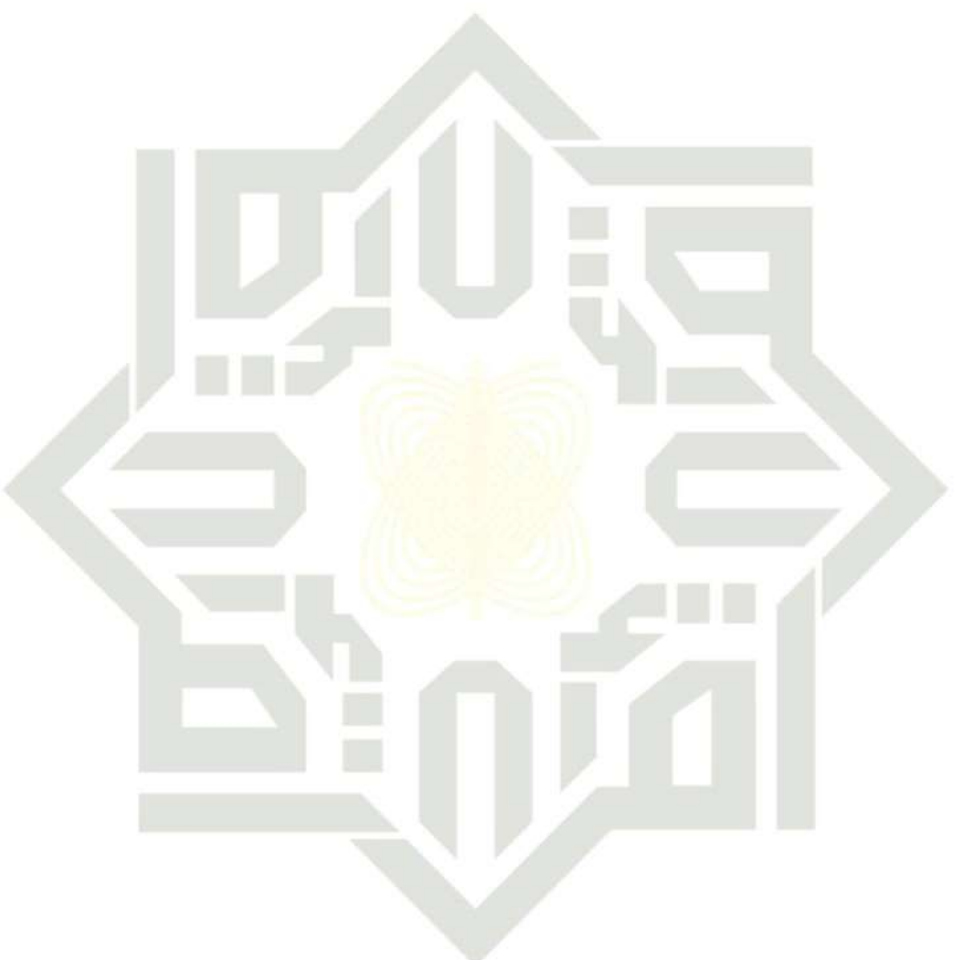

UIN SUSKA RIAU



Lampiran 4 Data Tabulasi Angket

Hak Cipta Dilindungi Undang-Undang

1. Dilarang mengutip sebagian atau seluruh karya tulis ini tanpa mencantumkan dan menyebutkan sumber:
 - a. Pengutipan hanya untuk kepentingan pendidikan, penelitian, penulisan karya ilmiah, penyusunan laporan, penulisan kritik atau tinjauan suatu masalah.
 - b. Pengutipan tidak merugikan kepentingan yang wajar UIN Suska Riau.
2. Dilarang mengumumkan dan memperbanyak sebagian atau seluruh karya tulis ini dalam bentuk apapun tanpa izin UIN Suska Riau.

NO	X	Y	NO	X	Y
1	69	72	25	61	74
2	64	59	26	64	60
3	78	69	27	79	55
4	49	52	28	48	58
5	64	64	29	79	52
6	73	74	30	48	48
7	78	74	31	63	58
8	48	52	32	49	52
9	51	56	33	63	74
10	79	74	34	79	74
11	47	48	35	64	60
12	64	64	36	51	44
13	49	66	37	79	48
14	64	53	38	78	60
15	73	64	39	49	54
16	79	60	40	64	74
17	48	66	41	48	42
18	79	70	42	79	74
19	63	57	43	48	62
20	49	71	44	64	56
21	63	49	45	73	67
22	66	58	46	78	68
23	48	56	47	48	74
24	60	62	48	51	76



Lampiran 5

Output Validitas Variabel X

		Correlations																TOTAL
		X1	X2	X3	X4	X5	X6	X7	X8	X9	X10	X11	X12	X13	X14	X15	X16	
X1	Pearson Correlation	1	.742	.572	.530	.825	.578	.544	.595	.505	.545	.485	.595	.544	.742	.585	.524	.968
	Sig. (2-tailed)		<.001	<.001	<.001	<.001	<.001	<.001	<.001	<.001	<.001	<.001	<.001	<.001	<.001	<.001	<.001	<.001
	N	40	40	40	40	40	40	40	40	40	40	40	40	40	40	40	40	40
X2	Pearson Correlation	.742	1	.281	.742	.536	.755	.837	.765	.733	.828	.522	.724	.867	.564	.729	.895	.823
	Sig. (2-tailed)	<.001		<.001	<.001	<.001	<.001	<.001	<.001	<.001	<.001	<.001	<.001	<.001	<.001	<.001	<.001	<.001
	N	40	40	40	40	40	40	40	40	40	40	40	40	40	40	40	40	40
X3	Pearson Correlation	.572	.281	1	.572	.604	.572	.557	.597	.508	.587	.544	.556	.517	.738	.559	.537	.576
	Sig. (2-tailed)	<.001	<.001		<.001	<.001	<.001	<.001	<.001	<.001	<.001	<.001	<.001	<.001	<.001	<.001	<.001	<.001
	N	40	40	40	40	40	40	40	40	40	40	40	40	40	40	40	40	40
X4	Pearson Correlation	.530	.742	.572	1	.825	.578	.544	.595	.505	.545	.485	.595	.544	.742	.585	.524	.968
	Sig. (2-tailed)	<.001	<.001	<.001		<.001	<.001	<.001	<.001	<.001	<.001	<.001	<.001	<.001	<.001	<.001	<.001	<.001
	N	40	40	40	40	40	40	40	40	40	40	40	40	40	40	40	40	40
X5	Pearson Correlation	.825	.536	.604	.572	1	.758	.788	.812	.812	.738	.486	.804	.768	.518	.884	.752	.873
	Sig. (2-tailed)	<.001	<.001	<.001	<.001		<.001	<.001	<.001	<.001	<.001	.004	<.001	<.001	<.001	<.001	<.001	<.001
	N	40	40	40	40	40	40	40	40	40	40	40	40	40	40	40	40	40
X6	Pearson Correlation	.578	.755	.557	.572	.758	1	.555	.585	.506	.587	.516	.595	.515	.729	.595	.527	.575
	Sig. (2-tailed)	<.001	<.001	<.001	<.001	<.001		<.001	<.001	<.001	<.001	<.001	<.001	<.001	<.001	<.001	<.001	<.001
	N	40	40	40	40	40	40	40	40	40	40	40	40	40	40	40	40	40
X7	Pearson Correlation	.544	.587	.508	.544	.788	.555	1	.537	.577	.582	.432	.526	.500	.689	.526	.575	.546
	Sig. (2-tailed)	<.001	<.001	<.001	<.001	<.001	<.001		<.001	<.001	<.001	.002	<.001	<.001	<.001	<.001	<.001	<.001
	N	40	40	40	40	40	40	40	40	40	40	40	40	40	40	40	40	40
X8	Pearson Correlation	.595	.765	.597	.595	.812	.565	.537	1	.578	.587	.539	.571	.537	.723	.571	.536	.505
	Sig. (2-tailed)	<.001	<.001	<.001	<.001	<.001	<.001	<.001		<.001	<.001	<.001	<.001	<.001	<.001	<.001	<.001	<.001
	N	40	40	40	40	40	40	40	40	40	40	40	40	40	40	40	40	40
X9	Pearson Correlation	.505	.733	.508	.544	.812	.564	.537	.578	1	.516	.539	.571	.537	.723	.571	.536	.576
	Sig. (2-tailed)	<.001	<.001	<.001	<.001	<.001	<.001	<.001	<.001		<.001	<.001	<.001	<.001	<.001	<.001	<.001	<.001
	N	40	40	40	40	40	40	40	40	40	40	40	40	40	40	40	40	40
X10	Pearson Correlation	.545	.522	.587	.545	.735	.582	.537	.578	.516	1	.537	.524	.582	.562	.524	.535	.515
	Sig. (2-tailed)	<.001	<.001	<.001	<.001	<.001	<.001	<.001	<.001	<.001		<.001	<.001	<.001	<.001	<.001	<.001	<.001
	N	40	40	40	40	40	40	40	40	40	40	40	40	40	40	40	40	40
X11	Pearson Correlation	.545	.522	.587	.545	.735	.582	.537	.578	.516	.537	1	.537	.524	.582	.562	.524	.515
	Sig. (2-tailed)	<.001	<.001	<.001	<.001	<.001	<.001	<.001	<.001	<.001	<.001		<.001	<.001	<.001	<.001	<.001	<.001
	N	40	40	40	40	40	40	40	40	40	40	40	40	40	40	40	40	40
X12	Pearson Correlation	.595	.729	.559	.595	.804	.565	.537	.578	.516	.537	.524	1	.526	.729	.595	.512	.576
	Sig. (2-tailed)	<.001	<.001	<.001	<.001	<.001	<.001	<.001	<.001	<.001	<.001	<.001	<.001		<.001	<.001	<.001	<.001
	N	40	40	40	40	40	40	40	40	40	40	40	40	40	40	40	40	40
X13	Pearson Correlation	.544	.587	.508	.544	.788	.555	.537	.577	.582	.432	.526	.500	1	.689	.526	.575	.546
	Sig. (2-tailed)	<.001	<.001	<.001	<.001	<.001	<.001	<.001	<.001	<.001	<.001	<.001	<.001	<.001		<.001	<.001	<.001
	N	40	40	40	40	40	40	40	40	40	40	40	40	40	40	40	40	40
X14	Pearson Correlation	.742	.564	.729	.742	.536	.755	.837	.765	.733	.828	.522	.724	.867	1	.729	.823	.812
	Sig. (2-tailed)	<.001	<.001	<.001	<.001	<.001	<.001	<.001	<.001	<.001	<.001	<.001	<.001	<.001	<.001		<.001	<.001
	N	40	40	40	40	40	40	40	40	40	40	40	40	40	40	40	40	40
X15	Pearson Correlation	.585	.729	.559	.585	.804	.565	.537	.578	.516	.537	.524	.582	.562	.729	1	.512	.576
	Sig. (2-tailed)	<.001	<.001	<.001	<.001	<.001	<.001	<.001	<.001	<.001	<.001	<.001	<.001	<.001	<.001	<.001		<.001
	N	40	40	40	40	40	40	40	40	40	40	40	40	40	40	40	40	40
X16	Pearson Correlation	.524	.585	.537	.524	.755	.575	.575	.520	.506	.539	.442	.512	.515	.528	.512	1	.524
	Sig. (2-tailed)	<.001	<.001	<.001	<.001	<.001	<.001	<.001	<.001	<.001	<.001	<.001	<.001	<.001	<.001	<.001	<.001	
	N	40	40	40	40	40	40	40	40	40	40	40	40	40	40	40	40	40
TOTAL	Pearson Correlation	.585	.823	.575	.585	.873	.575	.546	.595	.505	.545	.485	.595	.544	.742	.585	.524	.968
	Sig. (2-tailed)	<.001	<.001	<.001	<.001	<.001	<.001	<.001	<.001	<.001	<.001	<.001	<.001	<.001	<.001	<.001	<.001	
	N	40	40	40	40	40	40	40	40	40	40	40	40	40	40	40	40	40

* Correlation is significant at the 0.01 level (2-tailed).

- Hak Cipta Dilindungi Undang-Undang
1. Dilarang mengutip sebagian atau seluruh karya tulis ini tanpa mencantumkan dan menyebutkan sumber:
- a. Pengutipan hanya untuk kepentingan pendidikan, penelitian, penulisan karya ilmiah, penyusunan laporan, penulisan kritik atau tinjauan suatu masalah.
- b. Pengutipan tidak merugikan kepentingan yang wajar UIN Suska Riau.
2. Dilarang mengumpulkan dan memperbanyak sebagian atau seluruh karya tulis ini dalam bentuk apapun tanpa izin UIN Suska Riau.



© Hak

Variabel Y

Hak Cipta Dilindungi Undang-Undang

1. Dilarang mengutip sebagian atau seluruh karya tulis ini tanpa mencantumkan dan menyebutkan sumber:
 - a. Pengutipan hanya untuk kepentingan pendidikan, penelitian, penulisan karya ilmiah, penyusunan laporan, penulisan kritik atau tinjauan suatu masalah.
 - b. Pengutipan tidak merugikan kepentingan yang wajar UIN Suska Riau.
2. Dilarang mengumpukan dan memperbanyak sebagian atau seluruh karya tulis ini dalam bentuk apapun tanpa izin UIN Suska Riau.

		Correlations																TOTAL
		Y1	Y2	Y3	Y4	Y5	Y6	Y7	Y8	Y9	Y10	Y11	Y12	Y13	Y14	Y15	Y16	
Y1	Pearson Correlation	1	.260	.484 ^{**}	.227	.888 ^{**}	.987 ^{**}	.183	.813 ^{**}	.758 ^{**}	.987 ^{**}	.449	.891	.745 ^{**}	.183	.813 ^{**}	.758 ^{**}	.875
	Sig. (2-tailed)		.014	<.001	.121	<.001	<.001	.213	<.001	<.001	<.001	.081	<.001	<.001	.213	<.001	<.001	<.001
	N		88	48	48	48	48	48	48	48	48	48	48	48	48	48	48	48
Y2	Pearson Correlation	.260	1	.157	.856 ^{**}	.221	.214	.834 ^{**}	.282	.196	.274	.187	.288	.170	.824 ^{**}	.282	.196	.468 ^{**}
	Sig. (2-tailed)		.074	.288	<.001	.132	.098	<.001	.188	.182	.058	.288	.849	.247	<.001	.188	.182	<.001
	N		48	48	48	48	48	48	48	48	48	48	48	48	48	48	48	48
Y3	Pearson Correlation	.484 ^{**}	.157	1	.295	.534 ^{**}	.588 ^{**}	.219	.476 ^{**}	.588 ^{**}	.588 ^{**}	.674 ^{**}	.530	.341	.219	.476 ^{**}	.588 ^{**}	.848 ^{**}
	Sig. (2-tailed)		<.001	.268	<.001	.081	<.001	.134	<.001	<.001	<.001	<.001	<.001	<.001	.219	<.001	<.001	<.001
	N		48	48	48	48	48	48	48	48	48	48	48	48	48	48	48	48
Y4	Pearson Correlation	.227	.856 ^{**}	.295	1	.259	.258	.674 ^{**}	.280	.187	.258	.271	.281	.183	.978 ^{**}	.258	.187	.808 ^{**}
	Sig. (2-tailed)		.121	<.001	.081			.006	<.001	.886	.188	.086	.082	.886	.270	<.001	.886	<.001
	N		48	48	48	48	48	48	48	48	48	48	48	48	48	48	48	48
Y5	Pearson Correlation	.888 ^{**}	.221	.534 ^{**}	.258	1	.883 ^{**}	.214	.921 ^{**}	.833 ^{**}	.981 ^{**}	.521	.886 ^{**}	.751 ^{**}	.214	.833 ^{**}	.833 ^{**}	.833 ^{**}
	Sig. (2-tailed)		<.001	.132	<.001	.076	<.001	.143	<.001	<.001	<.001	<.001	<.001	<.001	.214	<.001	<.001	<.001
	N		48	48	48	48	48	48	48	48	48	48	48	48	48	48	48	48
Y6	Pearson Correlation	.987 ^{**}	.214	.588 ^{**}	.258	.981 ^{**}	1	.258	.812 ^{**}	.848 ^{**}	.188 ^{**}	.522	.816 ^{**}	.758 ^{**}	.258	.812 ^{**}	.848 ^{**}	.816 ^{**}
	Sig. (2-tailed)		<.001	.058	<.001	.886	<.001	.183	<.001	<.001	<.001	<.001	<.001	<.001	.258	<.001	<.001	<.001
	N		48	48	48	48	48	48	48	48	48	48	48	48	48	48	48	48
Y7	Pearson Correlation	.183	.834 ^{**}	.219	.834 ^{**}	.214	.206	1	.288	.125	.206	.282	.288	.117	1.008 ^{**}	.288	.125	.808 ^{**}
	Sig. (2-tailed)		.212	<.001	.134	<.001	.143	.163		.886	.183	.082	.187	.430	<.001	.163	.886	<.001
	N		48	48	48	48	48	48	48	48	48	48	48	48	48	48	48	48
Y8	Pearson Correlation	.813 ^{**}	.282	.476 ^{**}	.280	.827 ^{**}	.812 ^{**}	.288	1	.697 ^{**}	.812 ^{**}	.442	.832 ^{**}	.848 ^{**}	.280	1.888 ^{**}	.827 ^{**}	.843 ^{**}
	Sig. (2-tailed)		<.001	.168	<.001	.086	<.001	.183	<.001	<.001	<.001	.082	<.001	<.001	.280	<.001	<.001	<.001
	N		48	48	48	48	48	48	48	48	48	48	48	48	48	48	48	48
Y9	Pearson Correlation	.758 ^{**}	.196	.588 ^{**}	.187	.833 ^{**}	.848 ^{**}	.125	.891 ^{**}	1	.848 ^{**}	.545 ^{**}	.831 ^{**}	.774 ^{**}	.125	.891 ^{**}	1.958 ^{**}	.891 ^{**}
	Sig. (2-tailed)		<.001	.182	<.001	.076	<.001	.288	<.001	<.001	<.001	<.001	<.001	<.001	.125	<.001	<.001	<.001
	N		48	48	48	48	48	48	48	48	48	48	48	48	48	48	48	48
Y10	Pearson Correlation	.987 ^{**}	.214	.588 ^{**}	.258	.981 ^{**}	1.008 ^{**}	.206	.812 ^{**}	.848 ^{**}	1	.522	.816 ^{**}	.758 ^{**}	.258	.812 ^{**}	.848 ^{**}	.816 ^{**}
	Sig. (2-tailed)		<.001	.058	<.001	.886	<.001	.183	<.001	<.001	<.001	<.001	<.001	<.001	.258	<.001	<.001	<.001
	N		48	48	48	48	48	48	48	48	48	48	48	48	48	48	48	48
Y11	Pearson Correlation	.449	.288	.674 ^{**}	.271	.521 ^{**}	.522 ^{**}	.282	.452 ^{**}	.545 ^{**}	.522 ^{**}	1	.496 ^{**}	.289	.282	.442 ^{**}	.545 ^{**}	.826 ^{**}
	Sig. (2-tailed)		.301	<.001	.082	<.001	<.001	.082	.082	<.001	<.001	<.001	<.001	.289	.282	.442 ^{**}	.545 ^{**}	<.001
	N		48	48	48	48	48	48	48	48	48	48	48	48	48	48	48	48
Y12	Pearson Correlation	.891	.288	.883 ^{**}	.251	.988 ^{**}	.988 ^{**}	.288	.832 ^{**}	.832 ^{**}	.848 ^{**}	.489 ^{**}	1	.798 ^{**}	.288	.832 ^{**}	.832 ^{**}	.832 ^{**}
	Sig. (2-tailed)		<.001	.048	<.001	.886	<.001	.187	<.001	<.001	<.001	<.001	<.001	<.001	.288	<.001	<.001	<.001
	N		48	48	48	48	48	48	48	48	48	48	48	48	48	48	48	48
Y13	Pearson Correlation	.745 ^{**}	.183	.341	.183	.751 ^{**}	.788 ^{**}	.117	.848 ^{**}	.774 ^{**}	.788 ^{**}	.300	.798 ^{**}	1	.117	.848 ^{**}	.774 ^{**}	.772 ^{**}
	Sig. (2-tailed)		.301	.242	.074	.270	<.001	.438	<.001	<.001	<.001	.038	<.001		.242	<.001	<.001	<.001
	N		48	48	48	48	48	48	48	48	48	48	48	48	48	48	48	48
Y14	Pearson Correlation	.187	.288	.219	.834 ^{**}	.214	.206	1.888 ^{**}	.282	.125	.206	.282	.288	.117	1	.288	.125	.846 ^{**}
	Sig. (2-tailed)		.212	<.001	.134	<.001	.143	.163	<.001	.183	.183	.082	.187	.430		.163	.390	<.001
	N		48	48	48	48	48	48	48	48	48	48	48	48	48	48	48	48
Y15	Pearson Correlation	.813 ^{**}	.282	.476 ^{**}	.280	.827 ^{**}	.812 ^{**}	.288	1.958 ^{**}	.891 ^{**}	.812 ^{**}	.442	.832 ^{**}	.848 ^{**}	.280	1	.891 ^{**}	.843 ^{**}
	Sig. (2-tailed)		<.001	.168	<.001	.086	<.001	.183	<.001	<.001	<.001	.082	<.001	<.001	.280	<.001	<.001	<.001
	N		48	48	48	48	48	48	48	48	48	48	48	48	48	48	48	48
Y16	Pearson Correlation	.758 ^{**}	.196	.588 ^{**}	.187	.833 ^{**}	.848 ^{**}	.125	.891 ^{**}	1.306 ^{**}	.848 ^{**}	.545 ^{**}	.831 ^{**}	.774 ^{**}	.125	.891 ^{**}	1	.957 ^{**}
	Sig. (2-tailed)		<.001	.182	<.001	.076	<.001	.288	<.001	<.001	<.001	<.001	<.001	<.001	.125	<.001	<.001	<.001
	N		48	48	48	48	48	48	48	48	48	48	48	48	48	48	48	48
TOTAL	Pearson Correlation	.875	.468 ^{**}	.848 ^{**}	.808 ^{**}	.833 ^{**}	.816 ^{**}	.843 ^{**}	.843 ^{**}	.867 ^{**}	.819 ^{**}	.629 ^{**}	.821 ^{**}	.772 ^{**}	.484 ^{**}	.843 ^{**}	.857 ^{**}	1
	Sig. (2-tailed)		<.001	<.001	<.001	<.001	<.001	<.001	<.001	<.001	<.001	<.001	<.001	<.001	<.001	<.001	<.001	

** Correlation is significant at the 0.01 level (2-tailed).

* Correlation is significant at the 0.05 level (2-tailed).



Hak Cipta Dilindungi Undang-Undang

1. Dilarang mengutip sebagian atau seluruh karya tulis ini tanpa mencantumkan dan menyebutkan sumber:

- Pengutipan hanya untuk kepentingan pendidikan, penelitian, penulisan karya ilmiah, penyusunan laporan, penulisan kritik atau tinjauan suatu masalah.
- Pengutipan tidak merugikan kepentingan yang wajar UIN Suska Riau.

2. Dilarang mengumumkan dan memperbanyak sebagian atau seluruh karya tulis ini dalam bentuk apapun tanpa izin UIN Suska Riau.

Lampiran 6

Output Reliabilitas

Hasil Uji Reliabilitas Variabel X

Reliability Statistics			
Cronbach's Alpha	Part 1	Value	0.984
		N of Items	8 ^a
	Part 2	Value	0.965
			8 ^b
	Total N of Items	N of Items	16
Correlation Between Forms			0.990
Spearman-Brown Coefficient	Equal Length		0.995
	Unequal Length		0.995
Guttman Split-Half Coefficient			0.992

a. The item are : X1, X2, X3, X4, X5, X6, X7, X8

b. The item are : X9, X10, X11, X12, X13, X14, X15, X16.

Hasil Uji Reliabilitas Variabel Y

Reliability Statistics			
Cronbach's Alpha	Part 1	Value	0.883
		N of Items	8 ^a
	Part 2	Value	0.924
		N of Items	8 ^b
	Total N of Items		16
Correlation Between Forms			0.918
Spearman-Brown Coefficient	Equal Length		0.957
	Unequal Length		0.957
Guttman Split-Half Coefficient			0.952

a. The Item are : Y1, Y2, Y3, Y4, Y5, Y6, Y7, Y8.

b. The Item are : Y9, Y10, Y11, Y12, Y13, Y14, Y15, Y16.



Lampiran 7

Output Uji Normalitas

One-Sample Kolmogorov-Smirnov Test			
			Unstandardized Residual
N			48
Normal Parameters ^{a,b}	Mean		0.0000000
	Std. Deviation		8.82261634
Most Extreme Differences	Absolute		0.110
	Positive		0.068
	Negative		-0.110
Test Statistic			0.110
Asymp. Sig. (2-tailed) ^c			0.192
Monte Carlo Sig. (2-tailed) ^d	Sig.		0.144
	99% Confidence Interval	Lower Bound	0.135
		Upper Bound	0.153
a. Test distribution is Normal.			
b. Calculated from data.			
c. Lilliefors Significance Correction.			
d. Lilliefors' method based on 10000 Monte Carlo samples with starting seed 2000000.			

Hak Cipta Dilindungi Undang-Undang

1. Dilarang mengutip sebagian atau seluruh karya tulis ini tanpa mencantumkan dan menyebutkan sumber:

a. Pengutipan hanya untuk kepentingan pendidikan, penelitian, penulisan karya ilmiah, penyusunan laporan, penulisan kritik atau tinjauan suatu masalah.

b. Pengutipan tidak merugikan kepentingan yang wajar UIN Suska Riau.

2. Dilarang mengumumkan dan memperbanyak sebagian atau seluruh karya tulis ini dalam bentuk apapun tanpa izin UIN Suska Riau.

© Hak Cipta milik UIN Suska Riau

State Islamic University of Sultan Syarif Kasim Riau

UIN SUSKA RIAU



Lampiran 8

Output Uji Linieritas

ANOVA Table							
			Sum of Squares	df	Mean Square	F	Sig.
Pemberdayaan Ekonomi Nasabah * Kinerja UED-SP Karya Jaya	Between Groups	(Combined)	1001.958	12	83.497	0.925	0.534
		Linearity	503.504	1	503.504	5.577	0.024
		Deviation from Linearity	498.454	11	45.314	0.502	0.889
	Within Groups		3159.958	35	90.285		
	Total		4161.917	47			

- Hak Cipta Dilindungi Undang-Undang**
1. Dilarang mengutip sebagian atau seluruh karya tulis ini tanpa mencantumkan dan menyebutkan sumber:
 - a. Pengutipan hanya untuk kepentingan pendidikan, penelitian, penulisan karya ilmiah, penyusunan laporan, penulisan kritik atau tinjauan suatu masalah.
 - b. Pengutipan tidak merugikan kepentingan yang wajar UIN Suska Riau.
 2. Dilarang mengumumkan dan memperbanyak sebagian atau seluruh karya tulis ini dalam bentuk apapun tanpa izin UIN Suska Riau.



Lampiran 9

Output Korelasi Dengan Teknik Product Moment

Correlations			
		Kinerja UED-SP Karya Jaya	Pemberdayaan Ekonomi Nasabah
Kinerja UED-SP Karya Jaya	Pearson Correlation	1	.348*
	Sig. (2-tailed)		0.015
	N	48	48
Pemberdayaan Ekonomi Nasabah	Pearson Correlation	.348*	1
	Sig. (2-tailed)	0.015	
	N	48	48
*. Correlation is significant at the 0.05 level (2-tailed).			

- Hak Cipta Dilindungi Undang-Undang**
1. Dilarang mengutip sebagian atau seluruh karya tulis ini tanpa mencantumkan dan menyebutkan sumber:
 - a. Pengutipan hanya untuk kepentingan pendidikan, penelitian, penulisan karya ilmiah, penyusunan laporan, penulisan kritik atau tinjauan suatu masalah.
 - b. Pengutipan tidak merugikan kepentingan yang wajar UIN Suska Riau.
 2. Dilarang mengumumkan dan memperbanyak sebagian atau seluruh karya tulis ini dalam bentuk apapun tanpa izin UIN Suska Riau.





Lampiran 10

Output Determinasi (R^2)

Model Summary				
Model	R	R Square	Adjusted R Square	Std. Error of the Estimate
1	.348 ^a	0.121	0.102	8.918
a. Predictors: (Constant), Kinerja UED-SP Karya Jaya				



UIN SUSKA RIAU

Hak Cipta Dilindungi Undang-Undang

1. Dilarang mengutip sebagian atau seluruh karya tulis ini tanpa mencantumkan dan menyebutkan sumber:
 - a. Pengutipan hanya untuk kepentingan pendidikan, penelitian, penulisan karya ilmiah, penyusunan laporan, penulisan kritik atau tinjauan suatu masalah.
 - b. Pengutipan tidak merugikan kepentingan yang wajar UIN Suska Riau.
2. Dilarang mengumumkan dan memperbanyak sebagian atau seluruh karya tulis ini dalam bentuk apapun tanpa izin UIN Suska Riau.



Lampiran 11

Uji Hipotesis

Coefficients ^a						
		Unstandardized Coefficients		Standardized Coefficients	t	Sig.
		B	Std. Error	Beta		
1	(Constant)	44.440	6.918		6.424	0.000
	Kinerja UED-SP Karya Jaya	0.273	0.108	0.348	2.516	0.015
a. Dependent Variable: Pemberdayaan Ekonomi Nasabah						

Hak Cipta Dilindungi Undang-Undang

1. Dilarang mengutip sebagian atau seluruh karya tulis ini tanpa mencantumkan dan menyebutkan sumber:
 - a. Pengutipan hanya untuk kepentingan pendidikan, penelitian, penulisan karya ilmiah, penyusunan laporan, penulisan kritik atau tinjauan suatu masalah.
 - b. Pengutipan tidak merugikan kepentingan yang wajar UIN Suska Riau.
2. Dilarang mengumumkan dan memperbanyak sebagian atau seluruh karya tulis ini dalam bentuk apapun tanpa izin UIN Suska Riau.



Lampiran 12

DAFTAR NAMA NASABAH

No	Inisial Nasabah	Jumlah Pinjaman	Keterangan
1	MA	25.000.000	Pedagang Kaki Lima
2	P	15.000.000	Pedagang Kaki Lima
3	S	10.000.000	Pedagang Kaki Lima
4	S	15.000.000	Pedagang Kaki Lima
5	T	15.000.000	Pedagang Kaki Lima
6	ER	20.000.000	Pedagang Kaki Lima
7	AF	10.000.000	Pedagang Kaki Lima
8	A	25.000.000	Pedagang Kaki Lima
9	SI	5000.000	Pedagang Kaki Lima
10	R	10.000.000	Pedagang Kaki Lima
11	BE	15.000.000	Pedagang Kaki Lima
12	Y	20.000.000	Pedagang Kaki Lima
13	Y	5000.000	Pedagang Kaki Lima
14	S	15.000.000	Pedagang Kaki Lima
15	S	25.000.000	Pedagang Kaki Lima
16	T	25.000.000	Pedagang Kaki Lima
17	Y	10.000.000	Pedagang Kaki Lima
18	FT	25.000.000	Pedagang Kaki Lima
19	Y	20.000.000	Pedagang Kaki Lima
20	N	10.000.000	Pedagang Kaki Lima
21	LI	15.000.000	Pedagang Kaki Lima
22	L	10.000.000	Pedagang Kaki Lima
23	A	5000.000	Pedagang Kaki Lima
24	S	25.000.000	Pedagang Kaki Lima
25	IN	25.000.000	Pedagang Kaki Lima
26	DI	30.000.000	Warung Kecil
27	RA	15.000.000	Warung Kecil
28	AI	10.000.000	Warung Kecil
29	M	25.000.000	Warung Kecil
30	SU	25.000.000	Warung Kecil
31	FI	13.000.000	Warung Kecil
32	J	12.000.000	Warung Kecil
33	R	15.000.000	Warung Kecil
34	P	12.000.000	Warung Kecil
35	A	17.000.000	Warung Kecil
36	SA	10.000.000	Warung Kecil
37	ID	15.000.000	Warung Kecil
38	YU	20.000.000	Warung Kecil
39	UL	25.000.000	Warung Kecil
40	A	13.000.000	Warung Kecil

Hak Cipta Dilindungi Undang-Undang

1. Dilarang mengutip sebagian atau seluruh karya tulis ini tanpa mencantumkan dan menyebutkan sumber:

- Pengutipan hanya untuk kepentingan pendidikan, penelitian, penulisan karya ilmiah, penyusunan laporan, penulisan kritik atau tinjauan suatu masalah.
- Pengutipan tidak merugikan kepentingan yang wajar UIN Suska Riau.

2. Dilarang mengumumkan dan memperbanyak sebagian atau seluruh karya tulis ini dalam bentuk apapun tanpa izin UIN Suska Riau.

41	DE	12.000.000	Warung Kecil
42	P	10.000.000	Warung Kecil
43	N	30.000.000	Home Industry
44	O	25.000.000	Home Industry
45	R	25.000.000	Home Industry
46	T	20.000.000	Home Industry
47	AY	15.000.000	Home Industry
48	G	20.000.000	Home Industry

© Hak cipta milik UIN Suska Riau

State Islamic University of Sultan Syarif Kasim Riau

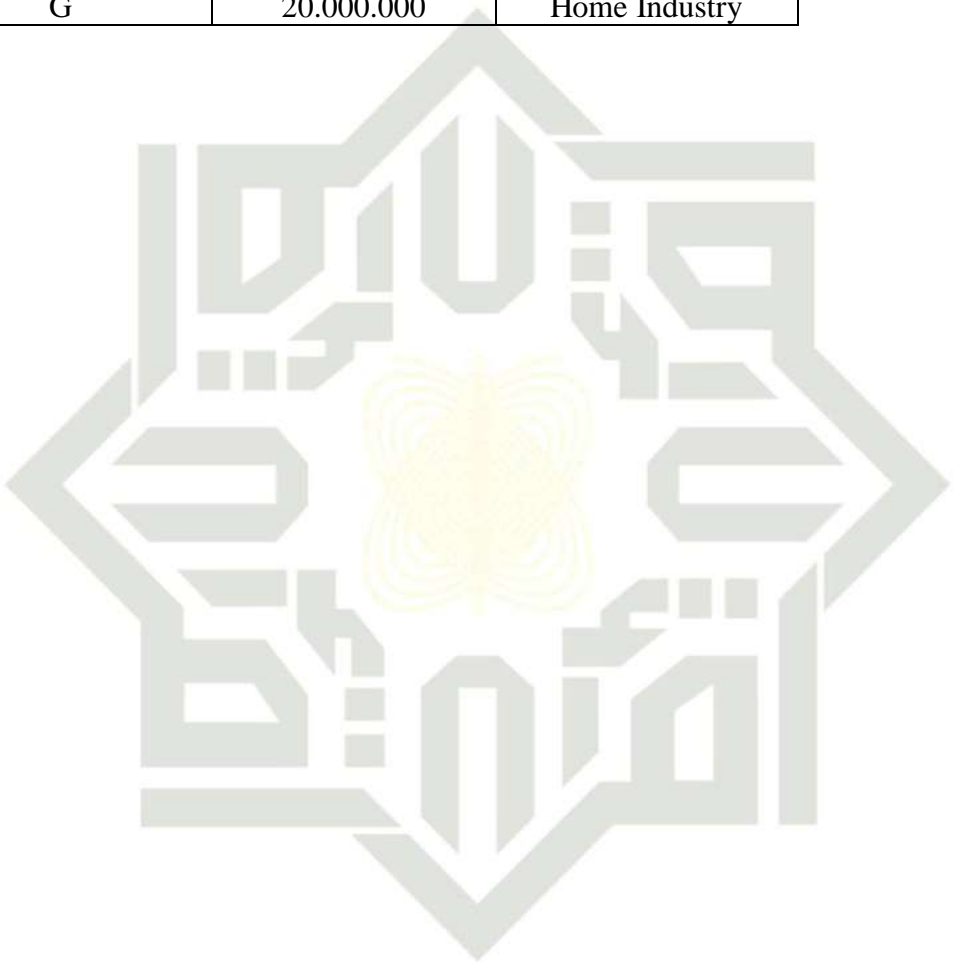

UIN SUSKA RIAU

Hak Cipta Dilindungi Undang-Undang

1. Dilarang mengutip sebagian atau seluruh karya tulis ini tanpa mencantumkan dan menyebutkan sumber:
 - a. Pengutipan hanya untuk kepentingan pendidikan, penelitian, penulisan karya ilmiah, penyusunan laporan, penulisan kritik atau tinjauan suatu masalah.
 - b. Pengutipan tidak merugikan kepentingan yang wajar UIN Suska Riau.
2. Dilarang mengumumkan dan memperbanyak sebagian atau seluruh karya tulis ini dalam bentuk apapun tanpa izin UIN Suska Riau.

Lampiran 13 Dokumentasi Berupa Gambar

Hak Cipta Dilindungi Undang-Undang

1. Dilarang mengutip sebagian atau seluruh karya tulis ini tanpa mencantumkan dan menyebutkan sumber:
 - a. Pengutipan hanya untuk kepentingan pendidikan, penelitian, penulisan karya ilmiah, penyusunan laporan, penulisan kritik atau tinjauan suatu masalah.
 - b. Pengutipan tidak merugikan kepentingan yang wajar UIN Suska Riau.
2. Dilarang mengumumkan dan memperbanyak sebagian atau seluruh karya tulis ini dalam bentuk apapun tanpa izin UIN Suska Riau.



Gambar 1 Pembagian angket penelitian kepada nasabah



Gambar 2

Hak Cipta Dilindungi Undang-Undang

1. Dilarang mengutip sebagian atau seluruh karya tulis ini tanpa mencantumkan dan menyebutkan sumber:
 - a. Pengutipan hanya untuk kepentingan pendidikan, penelitian, penulisan karya ilmiah, penyusunan laporan, penulisan kritik atau tinjauan suatu masalah.
 - b. Pengutipan tidak merugikan kepentingan yang wajar UIN Suska Riau.
2. Dilarang mengumumkan dan memperbanyak sebagian atau seluruh karya tulis ini dalam bentuk apapun tanpa izin UIN Suska Riau.



Gambar 3



Gambar 4 Foto Berssama Pengurus ued-sp karya jaya

Hak Cipta Dilindungi Undang-Undang

1. Dilarang mengutip sebagian atau seluruh karya tulis ini tanpa mencantumkan dan menyebutkan sumber:
 - a. Pengutipan hanya untuk kepentingan pendidikan, penelitian, penulisan karya ilmiah, penyusunan laporan, penulisan kritik atau tinjauan suatu masalah.
 - b. Pengutipan tidak merugikan kepentingan yang wajar UIN Suska Riau.
2. Dilarang mengumumkan dan memperbanyak sebagian atau seluruh karya tulis ini dalam bentuk apapun tanpa izin UIN Suska Riau.



Gambar 5 Foto bersama Perangkat Desa Rawa Mekar Jaya



UIN SUSKA RIAU



1. Dilarang mengutip sebagian atau seluruh karya tulis ini tanpa mencantumkan dan menyebutkan sumber:
 - a. Pengutipan hanya untuk kepentingan pendidikan, penelitian, penulisan karya ilmiah, penyusunan laporan, penulisan kritik atau tinjauan suatu masalah.
 - b. Pengutipan tidak merugikan kepentingan yang wajar UIN Suska Riau.
2. Dilarang mengumumkan dan memperbanyak sebagian atau seluruh karya tulis ini dalam bentuk apapun tanpa izin UIN Suska Riau.



RIWAYAT HIDUP

Mia Zuliani lahir di Desa Sungai Rawa tanggal 30 April 2000. Anak Kedua dari empat bersaudara. Anak dari pasangan Bapak Zulfen Heri dan Ibu Azlina. Penulis menyelesaikan pendidikan sekolah dasar di SDN 012 Sungai Rawa pada tahun 2012. Kemudian melanjutkan pendidikan tingkat Tsanawiyah di MTS Nurul Ikhsan Sungai Rawa dan tamat pada tahun 2016. Kemudian, penulis melanjutkan sekolah MA di Pondok Pesantren Dar El Hikmah Pekanbaru dan tamat pada tahun 2018. Pada tahun 2018 penulis melanjutkan studi di Universitas Islam Negeri Sultan Syarif Kasim Riau, Fakultas Dakwah dan Komunikasi Jurusan Pengembangan Masyarakat Islam, melalui jalur PBUD.

Pada tahun 2021, penulis melaksanakan Kuliah Kerja Nyata (KKN) di Desa Sungai Rawa, Kecamatan Sungai Apit Kabupaten Siak selama 40 hari. Kemudian sepulang dari KKN penulis melanjutkan Praktek Kerja Lapangan (PKL) yang dilaksanakan di Kantor Dinas Pemberdayaan Perempuan dan Perlindungan Anak Kota Pekanbaru.

Penulis melakukan penelitian di lembaga UED-SP Karya Jaya di Desa Rawa Mekar Jaya, Kecamatan Sungai Apit Kabupaten Siak. Kemudian mendapatkan ACC dari pembimbing skripsi pada tanggal 3 Juli 2025.