

**Hak Cipta Dilindungi Undang-Undang**

1. Dilarang mengutip sebagian atau seluruh karya tulis ini tanpa mencantumkan dan menyebutkan sumber:
  - a. Pengutipan hanya untuk kepentingan pendidikan, penelitian, penulisan karya ilmiah, penyusunan laporan, penulisan kritik atau tinjauan suatu masalah.
  - b. Pengutipan tidak merugikan kepentingan yang wajar UIN Suska Riau.
2. Dilarang mengumumkan dan memperbanyak sebagian atau seluruh karya tulis ini dalam bentuk apapun tanpa izin UIN Suska Riau.

**TUGAS AKHIR****MEKANISME PEMUNGUTAN DAN KONTRIBUSI PAJAK REKLAME  
DI DAERAH KABUPATEN KAMPAR**

*Diajukan dan Disusun Sebagai Syarat Memperoleh Gelar Ahli Madya (A.Md)  
D3 Administrasi Perpajakan Fakultas Ekonomi dan Ilmu Sosial  
Universitas Islam Negeri Sultan Syarif Kasim Riau*

**OLEH:**

**M.SYAHRU ARROUF**  
**NIM.02270613222**

**UIN SUSKA RIAU****PROGRAM STUDI D3 ADMINISTRASI PERPAJAKAN****FAKULTAS EKONOMI DAN ILMU SOSIAL****UNIVERSITAS ISLAM NEGERI SULTAN SYARIF KASIM RIAU****PEKANBARU 2025**



Hak Cipta Dilindungi Undang-Undang

© Hak cipta milik UIN Suska Riau

**Nama** : M.Syahru Arrouf  
**Nim** : 02270613222  
**Program Studi** : D3 Administrasi Perpajakan  
**Fakultas** : Ekonomi dan Ilmu Sosial  
**Judul Tugas Akhir** : Mekanisme Pemungutan dan Kontribusi Pajak Reklame di Daerah Kabupaten Kampar

**DIKETAHUI OLEH  
 PEMBIMBING**

**Dr. Surya Maulana, M, Si**  
**NIP. 19631031 199303 1 004**

**MENGETAHUI**

**Plt Dekan**  
**Fakultas Ekonomi dan Ilmu Sosial**

**Ketua Program Studi**  
**D3 Adminitrasi Perpajakan**

**Dr. Jhon Affrizal, SHI, MA**  
**NIP. 19790911 201101 1 003**



**Dr. Desfir Miftah, S.E., M.M., Ak**  
**NIP. 19740412 200604 2 002**

1. Dilarang mengutip sebagian atau seluruh karya tulis ini tanpa mencantumkan dan menyebutkan sumber:  
 a. Pengutipan hanya untuk kepentingan pendidikan, penelitian, penulisan karya ilmiah, penyusunan laporan,  
 b. Pengutipan tidak merugikan kepentingan yang wajar UIN Suska Riau.  
 2. Dilarang mengumumkan dan memperbanyak sebagian atau seluruh karya tulis ini dalam bentuk apapun tanpa izin UIN Suska Riau.



Hak Cipta Dilindungi Undang-Undang

© Hak cipta dilindungi Undang-Undang  
Universitas of Sultan Syarif Kasim Riau

## LEMBAR PENGESAHAN TUGAS AKHIR

**NAMA** : M.Syahru Arrouf  
**NIM** : 02270613222  
**PROGRAM STUDI** : D3 ADMINISTRASI PERPAJAKAN  
**FAKULTAS** : EKONOMI DAN ILMU SOSIAL  
**SEMESTER** : VI  
**JUDUL** : Mekanisme Pemungutan dan Kontribusi Pajak  
Reklame Di Daerah Kabupaten Kampar  
**TANGGAL UJIAN** : 16 Juni 2025

### TIM PENGUJI

#### Ketua

**Dr. Khairunsyah Purba, S. Sos, M.Si**  
**NIP. 19781025 200604 1 002**

#### Sekretaris

**Pivit Septiary Chandra, M. Si**  
**NIP. 19920925 201903 2 021**

#### Penguji I

**Dr. Muhammad April, S.H, M.HUM**  
**NIP. 19860405 202321 1 018**

#### Penguji II

**Zulhaida, S.E, MM**  
**NIP. 19741204 201411 2 001**

1. Dilarang mengutip sebagian atau seluruh karya tulis ini tanpa mencantumkan dan menyebutkan sumber:
  - a. Pengutipan hanya untuk kepentingan pendidikan, penelitian, penulisan karya ilmiah, penyusunan laporan, penulisan kritik atau tinjauan suatu masalah.
  - b. Pengutipan tidak merugikan kepentingan yang wajar UIN Suska Riau.
2. Dilarang mengumumkan dan memperbanyak sebagian atau seluruh karya tulis ini dalam bentuk apapun tanpa izin UIN Suska Riau.

UIN SUSKA RIAU





## SURAT PERNYATAAN BUKAN PLAGIAT

Yang bertanda tangan dibawah ini:

Nama Mahasiswa : M.Syahru Arroif

Nim : 02270613222

Tahun Angkatan : 2022

Semester : VI (Enam)

Program Studi : DIII Administrasi Perpajakan

Judul Tugas Akhir : Mekanisme Pemungutan dan kontribusi Pajak Reklame  
di Daerah kabupaten kampar

Dengan ini menyatakan dengan sesungguhnya bahwa karya ilmiah/skripsi adalah hasil karya sendiri yang Original dan bukan hasil rekayasa/jiplakan maupun karya orang lain atau bukan hasil plagiat.

Demikian pernyataan ini saya buat dengan sesungguhnya dengan tanpa ada paksaan dari pihak manapun dan apabila dikemudian hari ternyata saya benar salahnya, maka saya siap menerima segala sanksi sesuai peraturan yang berlaku.

Pekanbaru, 8 juli 2025

Yang membuat pernyataan

Mahasiswa



M.Syahru Arroif

Nim. 02270613222

2. Dilarang mengemukakan dan memperbanyak sebagian atau seluruh karya tulis ini dalam bentuk apapun tanpa izin UIN Suska Riau.

1. Dilarang menjiplak atau seluruh karya tulis ini atau menyalin dan menyebutkan sumber:

b. Pengutipan tidak merugikan kepentingan yang wajar UIN Suska Riau.



1. Dilarang mengutip sebagian atau seluruh karya tulis ini tanpa mencantumkan dan menyebutkan sumber:
  - a. Pengutipan hanya untuk kepentingan pendidikan, penelitian, penulisan karya ilmiah, penyusunan laporan, penulisan kritik atau tinjauan suatu masalah.
  - b. Pengutipan tidak merugikan kepentingan yang wajar UIN Suska Riau.
2. Dilarang mengumumkan dan memperbanyak sebagian atau seluruh karya tulis ini dalam bentuk apapun tanpa izin UIN Suska Riau.

## ABSTRAK

### MEKANISME PEMUNGUTAN DAN KONTRIBUSI PAJAK REKLAME DI DAERAH KABUPATEN KAMPAR

OLEH:

**M.SYAHRU ARROUF**  
**NIM 02270613222**

*Penelitian ini bertujuan untuk mengetahui mekanisme pemungutan dan kontribusi pajak reklame terhadap Pendapatan Asli Daerah (PAD) di Kabupaten Kampar. Penelitian ini dilakukan di Badan Pendapatan Daerah (Bapenda) Kabupaten Kampar selama periode Februari hingga Maret 2025 dengan menggunakan metode deskriptif kualitatif. Teknik pengumpulan data dilakukan melalui wawancara dan dokumentasi. Hasil penelitian menunjukkan bahwa mekanisme pemungutan pajak reklame dilaksanakan melalui tahapan yang sesuai regulasi, menggunakan sistem Official Assessment, namun belum berjalan optimal karena adanya hambatan seperti rendahnya kesadaran wajib pajak, keterbatasan personel pengawasan, dan cakupan wilayah yang luas. Analisis kontribusi pajak reklame terhadap PAD Kabupaten Kampar tahun 2020 hingga 2023 menunjukkan fluktuasi yang cukup signifikan. Persentase kontribusi terhadap PAD berada di bawah 0,5% setiap tahunnya, menandakan bahwa potensi pajak reklame belum tergal maksimal.*

**Kata Kunci:** Pajak Daerah, Pemungutan, Kontribusi, Pendapatan Asli Daerah



## KATA PENGANTAR

*Assalamu'alaikum wa rahmatullahi wa barakatuh*

Puji syukur penulis panjatkan kehadiran Allah Subhanahu Wa Ta'ala yang telah melimpahkan rahmat dan karunia-Nya sehingga penulis dapat menyelesaikan Tugas Akhir yang berjudul **"MEKANISME PEMUNGUTAN DAN KONTRIBUSI PAJAK REKLAME DI DAERAH KABUPATEN KAMPAR"** Tugas Akhir ini disusun sebagai syarat akademik untuk memperoleh gelar Ahli Mahdiah (A.Md) pada program studi DIII Administrasi Perpajakan Fakultas Ekonomi dan Ilmu Sosial Universitas Islam Negeri Sultan Syarif Kasim Riau.

Sholawat dan salam penulis tujukan kepada Nabi Muhammad Shallallahu Alaihi Wasallam yang mengubah Alam jahiliyah menjadi kemerdekaan demi kemajuan dan kedamaian umatnya dan untuknya selalu kita nantikan syafaatnya di dunia dan nanti di yaumul qiyamah. nasehat dan saran dari berbagai pihak maka dari itu penulis mengucapkan rasa hormat terimakasih sebesar-besarnya dan semoga Allah SWT memberikan balasan terbaik kepada teristimewa kepada orang tua tersayang ibunda Yenni karena selalu menyayangi penulis, mendoakan, menjadi support sistem penulis dalam keadaan apapun termasuk dalam menyelesaikan perkuliahan dan Tugas Akhir ini beserta ayahanda tercinta Safri. Dengan adanya dukungan dan motivasi semoga kelak penulis bisa menjadi kebanggaan serta menjadi anak yang berbakti kepada orangtua. Penulis memahami bahwa dalam penyusunan Tugas Akhir ini dapat disusun dengan baik atas dorongan dan



dukungan dari berbagai pihak. Pada kesempatan ini penulis mengucapkan terima kasih kepada

1. Ibu Prof. Dr. Hj. Leny Nofianti, MS, SE, Ak, CA Selaku Rektor Universitas Islam Negeri Sultan Syarif Kasim Riau.
2. Ibu Dr. Hj. Mahyarni, S.E., M.M. selaku Dekan Fakultas Ekonomi dan Ilmu Sosial Universitas Islam Negeri Sultan Syarif Kasim Riau.
3. Bapak Dr. Kamaruddin, S.Sos., M.Si., Dr. Mahmuzar, M.Hum., dan Ibu Dr. Hj. Julina, SE, M.Si., Selaku Wakil Dekan Fakultas Ekonomi dan Ilmu Sosial Universitas Islam Negeri Sultan Syarif Kasim Riau.
4. Bapak Dr. Jhon Afrizal, S.Hi. M.A. selaku Kepala Program Studi D3 Administrasi Perpajakan Fakultas Ekonomi dan Ilmu Sosial Universitas Islam Negeri Sultan Syarif Kasim Riau.
5. Bapak Muslim, S.Sos. M.Si. selaku Sekretaris Program Studi D3 Administrasi Perpajakan Fakultas Ekonomi dan Ilmu Sosial Universitas Islam Negeri Sultan Syarif Kasim Riau.
6. Bapak Dr. Surya Maulana, M.Si. selaku Dosen Pembimbing yang telah membimbing penulis serta memberikan nasehat dan motivasi, sehingga penulis dapat menyelesaikan Tugas Akhir ini.
7. Para Dosen Prodi D3 Administrasi Perpajakan yang telah memberikan dan pengetahuan yang sangat berharga selama kurang lebih 3 (Tiga) tahun perkuliahan.
8. Seluruh Staf Prodi D3 Administrasi Perpajakan dan Staf Akademik di lingkungan Fakultas Ekonomi dan Ilmu Sosial tanpa terkecuali. Terimakasih

1. Dilarang mengutip sebagian atau seluruh karya tulis ini tanpa mencantumkan dan menyebutkan sumber:
  - a. Pengutipan hanya untuk kepentingan pendidikan, penelitian, penulisan karya ilmiah, penyusunan laporan, penulisan kritik atau tinjauan suatu masalah.
  - b. Pengutipan tidak merugikan kepentingan yang wajar UIN Suska Riau.
2. Dilarang mengumumkan dan memperbanyak sebagian atau seluruh karya tulis ini dalam bentuk apapun tanpa izin UIN Suska Riau.



**Hak Cipta Dilindungi Undang-Undang**

1. Dilarang mengutip sebagian atau seluruh karya tulis ini tanpa mencantumkan dan menyebutkan sumber:
  - a. Pengutipan hanya untuk kepentingan pendidikan, penelitian, penulisan karya ilmiah, penyusunan laporan, penulisan kritik atau tinjauan suatu masalah.
  - b. Pengutipan tidak merugikan kepentingan yang wajar UIN Suska Riau.
2. Dilarang mengumumkan dan memperbanyak sebagian atau seluruh karya tulis ini dalam bentuk apapun tanpa izin UIN Suska Riau.

atas bantuan yang tiada hentinya bagi penulis selama ini.

9. Seluruh pegawai di Kantor Badan Pendapatan Daerah (BAPENDA) terkhusus Bapenda Kabupaten Kampar yang telah membantu penulis dengan memberikan data untuk dapat menyelesaikan Tugas Akhir ini.

Semoga Tugas Akhir ini dapat bermanfaat bagi semua pihak. Amiin yaa rabbal'Alamiin.

Pekanbaru, 24 Juni 2025

**M.SYAHRU ARROUF**

**NIM 02270613222**



## Daftar Isi

<b>ABSTRAK .....</b>	<b>i</b>
<b>KATA PENGANTAR .....</b>	<b>ii</b>
<b>DAFTAR ISI .....</b>	<b>v</b>
<b>DAFTAR GAMBAR .....</b>	<b>vi</b>
<b>DAFTAR TABEL .....</b>	<b>vii</b>
<b>BAB I PENDAHULUAN .....</b>	<b>viii</b>
1.1 Latar Belakang Masalah .....	1
1.2 Rumusan Masalah .....	6
1.3 Tujuan Penelitian .....	6
1.4 Manfaat Penelitian .....	7
1.5 Metode Penelitian .....	7
1.5.1 Lokasi Penelitian .....	7
1.5.2 Waktu Penelitian .....	7
1.5.3 Jenis Data .....	7
1.5.4 Teknik Pengumpulan Data .....	8
1.5.5 Analisis Data .....	9
1.6 Sistematika Penelitian .....	9
<b>BAB II GAMBARAN UMUM .....</b>	<b>10</b>
2.1 Sejarah Singkat Badan Pendapatan Daerah Kab Kampar.....	10
2.2 Visi dan Misi Badan Pendapatan Daerah Kab kampar .....	13
2.3 Struktur Organisasi Badan Pendapatan Daerah Kab Kampar .....	13
<b>BAB III TINJAUAN TEORI DAN PRAKTEK .....</b>	<b>20</b>
3.1 Tinjauan Teori .....	20
3.1.1 Pengertian Pajak .....	20
3.1.2 Fungsi Pajak .....	22
3.1.3 Sistem Pemungutan Pajak .....	24
3.1.4 Syarat Pemungutan Pajak .....	26
3.1.5 Asas-Asas Pemungutan Pajak .....	27



**Hak Cipta Dilindungi Undang-Undang**

1. Dilarang mengutip sebagian atau seluruh karya tulis ini tanpa mencantumkan dan menyebutkan sumber:

- a. Pengutipan hanya untuk kepentingan pendidikan, penelitian, penulisan karya ilmiah, penyusunan laporan, penulisan kritik atau tinjauan suatu masalah.
- b. Pengutipan tidak merugikan kepentingan yang wajar UIN Suska Riau.

2. Dilarang mengumumkan dan memperbanyak sebagian atau seluruh karya tulis ini dalam bentuk apapun tanpa izin UIN Suska Riau.

3.1.6 Pengelompokan Pajak .....	28
3.1.7 Pajak Daerah.....	30
3.1.8 Pendapatan Asli Daerah.....	33
3.1.9 Analisis Kontribusi .....	35
3.1.10 Pajak Reklame .....	35
3.1.11 Subjek dan Wajib Pajak Reklame .....	38
3.1.12 Dasar Pengenaan, Tarif, dan Cara Perhitungan Pajak Reklame .....	38
3.1.13 Pajak Menurut Islam .....	43
3.2 Tinjauan Praktek .....	45
3.2.1 Mekanisme Pemungutan Pajak Reklame Di Kabupaten Kampar .....	45
3.2.2 Kontribusi Pajak Reklame Kabupaten Kampar .....	49
3.2.3 Kendala yang dihadapi oleh Bapenda dalam pemungutan Pajak Reklame di Kabupaten Kampar .....	54
3.2.4 Perbandingan Tinjauan Teori dan Tinjauan Praktek .....	56
<b>BAB IV PENUTUP .....</b>	<b>58</b>
4.1 Kesimpulan .....	58
4.2 Saran .....	59
<b>DAFTAR PUSTAKA .....</b>	<b>60</b>
<b>LAMPIRAN .....</b>	<b>62</b>

Hak Cipta Dilindungi Undang-Undang

1. Dilarang mengutip sebagian atau seluruh karya tulis ini tanpa mencantumkan dan menyebutkan sumber:
  - a. Pengutipan hanya untuk kepentingan pendidikan, penelitian, penulisan karya ilmiah, penyusunan laporan, penulisan kritik atau tinjauan suatu masalah.
  - b. Pengutipan tidak merugikan kepentingan yang wajar UIN Suska Riau.
2. Dilarang mengumumkan dan memperbanyak sebagian atau seluruh karya tulis ini dalam bentuk apapun tanpa izin UIN Suska Riau.

## DAFTAR GAMBAR

**Gambar 2.1** Struktur Organisasi di Badan Pendapatan Daerah Kabupaten

Kampar.....	14
-------------	----



**Hak Cipta Dilindungi Undang-Undang**

1. Dilarang mengutip sebagian atau seluruh karya tulis ini tanpa mencantumkan dan menyebutkan sumber:

- a. Pengutipan hanya untuk kepentingan pendidikan, penelitian, penulisan karya ilmiah, penyusunan laporan, penulisan kritik atau tinjauan suatu masalah.
- b. Pengutipan tidak merugikan kepentingan yang wajar UIN Suska Riau.

2. Dilarang mengumumkan dan memperbanyak sebagian atau seluruh karya tulis ini dalam bentuk apapun tanpa izin UIN Suska Riau.

## DAFTAR TABEL

Tabel 1.1 Target dan Realisasi Penerimaan Pajak Reklame 2020-2023 .....	4
Tabel 3.1 Tarif Pajak Reklame .....	40
Tabel 3.2 Contoh perhitungan pajak reklame (Insidentif) .....	41
Tabel 3.3 Contoh perhitungan pajak reklame (Permanen) .....	42
Tabel 3.4 Kontribusi Pajak Reklame Dalam Pendapatan Asli Daerah (PAD)	
Kabupaten Kampar Tahun 2020-2023 .....	51
Tabel 3.5 Perbandingan Tinjauan Teori dan Tinjauan Praktek .....	56



## BAB 1

### PENDAHULUAN

#### 1.1 Latar Belakang

Indonesia sebagai negara yang sedang berkembang tidak bisa dipisahkan dari kebijakan-kebijakan di bidang ekonomi. Pemerintah memiliki tanggung jawab untuk menggali dan memanfaatkan potensi ekonomi yang ada agar pertumbuhan dan pembangunan nasional dapat berjalan dengan baik dan merata. Untuk memenuhi kebutuhan masyarakat dan menjalankan tugas pemerintahan serta pembangunan, negara memerlukan dana atau anggaran yang cukup. Dana tersebut berasal dari berbagai sumber daya yang dimiliki oleh negara, baik berupa kekayaan alam maupun dari penerimaan negara. Secara umum, penerimaan negara terbagi menjadi dua kelompok utama, yaitu penerimaan dari dalam negeri dan penerimaan dari luar negeri. Di antara berbagai jenis penerimaan dalam negeri, pajak merupakan salah satu sumber pendapatan terbesar yang digunakan untuk membiayai kegiatan negara, termasuk pembangunan infrastruktur, pelayanan publik, dan program-program kesejahteraan masyarakat.

Jenis pajak yang diterapkan di Negara Republik Indonesia dibagi menjadi dua jenis yaitu Pajak Pusat dan Pajak Daerah. Berdasarkan Pasal 1 nomor 10 Undang-Undang Republik Indonesia Nomor 28 Tahun 2009 Tentang Pajak Daerah dan Retribusi Daerah, definisi Pajak Daerah adalah kontribusi wajib yang diberikan kepada daerah oleh orang pribadi atau badan yang bersifat memaksa berdasarkan Undang-undang, dengan tidak mendapatkan imbalan atau timbal balik secara langsung dan digunakan untuk keperluan daerah bagi kemakmuran rakyat.

Hak Cipta Dilindungi Undang-Undang

1. Dilarang mengutip sebagian atau seluruh karya tulis ini tanpa mencantumkan dan menyebutkan sumber:

a. Pengutipan hanya untuk kepentingan pendidikan, penelitian, penulisan karya ilmiah, penyusunan laporan, penulisan kritik atau tinjauan suatu masalah.

b. Pengutipan tidak merugikan kepentingan yang wajar UIN Suska Riau.

2. Dilarang mengumumkan dan memperbanyak sebagian atau seluruh karya tulis ini dalam bentuk apapun tanpa izin UIN Suska Riau.

© Hak cipta milik UIN Suska Riau  
State Islamic University of Sultan Saif Kasim Riau

#### Hak Cipta Dilindungi Undang-Undang

1. Dilarang mengutip sebagian atau seluruh karya tulis ini tanpa mencantumkan dan menyebutkan sumber:
  - a. Pengutipan hanya untuk kepentingan pendidikan, penelitian, penulisan karya ilmiah, penyusunan laporan, penulisan kritik atau tinjauan suatu masalah.
  - b. Pengutipan tidak merugikan kepentingan yang wajar UIN Suska Riau.
2. Dilarang mengumumkan dan memperbanyak sebagian atau seluruh karya tulis ini dalam bentuk apapun tanpa izin UIN Suska Riau.

Pajak daerah merupakan sumber penerimaan daerah telah dipungut di Indonesia sejak awal kemerdekaan di Indonesia. Sumber penerimaan ini terus dijalankan sampai dengan era otonomi daerah. Penetapan pajak daerah sebagai sumber penerimaan daerah ditetapkan dengan dasar hukum yang kuat, yaitu dengan undang-undang tentang pemerintahan daerah maupun tentang perimbangan keuangan antara pusat dan daerah. Pendapatan Asli Daerah merupakan sumber pemasukan keuangan yang berasal dari wilayah itu sendiri,

Pemerintah daerah memiliki hak dan tanggung jawab untuk membuat aturan dan menarik pajak dari masyarakat di daerahnya. Pajak daerah ini terbagi menjadi dua jenis, yaitu pajak yang dikelola oleh provinsi dan pajak yang dikelola oleh kabupaten atau kota. Berdasarkan Undang-Undang Republik Indonesia Nomor 1 Tahun 2002 tentang Hubungan Keuangan antara Pemerintah Pusat dan Pemerintah Daerah, pemerintah provinsi memiliki tujuh jenis pajak yang bisa dipungut, sementara pemerintah kabupaten/kota memiliki sembilan jenis pajak. Salah satu dari sembilan pajak kabupaten/kota adalah pajak reklame. Di Kabupaten Kampar, pajak reklame diatur dalam Peraturan Daerah (Perda) Kabupaten Kampar Nomor 14 Tahun 2011. Dalam aturan tersebut, reklame dijelaskan sebagai segala bentuk media, alat, atau benda yang digunakan untuk memperkenalkan atau mempromosikan barang, jasa, orang, atau perusahaan agar dikenal oleh banyak orang. Reklame bisa berupa baliho, spanduk, papan iklan, atau bahkan video iklan di jalan.

#### Hak Cipta Dilindungi Undang-Undang

1. Dilarang mengutip sebagian atau seluruh karya tulis ini tanpa mencantumkan dan menyebutkan sumber:

- a. Pengutipan hanya untuk kepentingan pendidikan, penelitian, penulisan karya ilmiah, penyusunan laporan, penulisan kritik atau tinjauan suatu masalah.
- b. Pengutipan tidak merugikan kepentingan yang wajar UIN Suska Riau.

2. Dilarang mengumumkan dan memperbanyak sebagian atau seluruh karya tulis ini dalam bentuk apapun tanpa izin UIN Suska Riau.

Di Kabupaten Kampar, penyelenggaraan reklame digunakan secara luas oleh pelaku usaha sebagai media promosi untuk memperkenalkan produk, jasa, maupun kegiatan bisnis lainnya. Berdasarkan Peraturan Daerah Kabupaten Kampar Nomor 14 Tahun 2011 tentang Pajak Reklame, setiap orang pribadi atau badan yang menyelenggarakan reklame di wilayah Kabupaten Kampar wajib membayar pajak sesuai ketentuan yang berlaku. Pemungutan pajak ini dikelola oleh Badan Pendapatan Daerah (Bapenda) Kabupaten Kampar sebagai lembaga yang memiliki otoritas dalam penerimaan daerah.

Pajak daerah memiliki peranan strategis dalam kerangka otonomi daerah, karena mencerminkan kemampuan daerah dalam membiayai kebutuhannya secara mandiri tanpa ketergantungan penuh terhadap pemerintah pusat. Salah satu jenis pajak daerah yang memiliki potensi cukup besar adalah pajak reklame, yaitu pajak yang dikenakan atas penyelenggaraan berbagai bentuk reklame baik yang bersifat permanen maupun sementara. Namun, mekanisme pemungutan pajak reklame di Kabupaten Kampar masih menghadapi sejumlah tantangan. Di antaranya adalah rendahnya tingkat kepatuhan wajib pajak, masih adanya reklame yang dipasang tanpa izin, serta keterbatasan sumber daya manusia dari segi jumlah yang dimiliki oleh instansi terkait. Kondisi ini berdampak pada belum maksimalnya upaya pengawasan dan penertiban reklame, sehingga mempengaruhi jumlah penerimaan pajak reklame setiap tahunnya.

Pajak reklame merupakan salah satu jenis pajak daerah yang berpotensi memberikan kontribusi signifikan terhadap PAD. Untuk melihat Kontribusi pajak reklame, perlu dianalisis target, realisasi, dan persentase capaian pajak reklame

selama periode tertentu. Analisis ini bertujuan untuk menilai sejauh mana potensi pajak reklame telah digali secara optimal, serta untuk mengidentifikasi hambatan-hambatan yang mungkin terjadi meskipun capaian PAD secara umum telah melampaui target.

**Tabel 1.1**  
**Target dan Realisasi Penerimaan Pajak Reklame 2022-2024**

No.	Tahun	Target Pajak Reklame	Realisasi Reklame	Persentase
1.	2020	Rp.720.000.000.00	Rp.725.661.940.00	100,79%
2.	2021	Rp.735.661.940.00	Rp.794.241.798.00	107,96%
3.	2022	Rp.953.090.000.00	Rp.928.408.797.00	97,41%
4	2023	.Rp1.150.000.000.00	Rp.805.846.853.00	70.07%

Sumber: Badan Pendapatan Daerah Kabupaten Kampar 2025

Jika dilihat dari data 2020-2023, penerimaan pajak reklame di Kabupaten Kampar mengalami naik-turun atau fluktuasi. Kadang-kadang hasilnya melebihi target yang ditentukan, tetapi pada tahun-tahun tertentu hasilnya justru turun jauh dari harapan. Sebagai contoh, Pada tahun 2020, realisasi pajak reklame sebesar Rp725.661.940,00 melampaui target sebesar Rp720.000.000,00, dengan persentase realisasi sebesar 100,79%, yang berarti terjadi kenaikan sebesar 0,79% dari target. Pada tahun 2021, realisasi kembali melebihi target, yaitu Rp794.241.798,00 dari target sebesar Rp735.661.940,00, dengan persentase realisasi 107,96%, menunjukkan adanya kenaikan sebesar 7,96%. Namun, pada tahun 2022 terjadi penurunan karena realisasi sebesar Rp928.408.797,00 tidak mencapai target sebesar Rp953.090.000,00, dengan persentase realisasi 97,41%, atau turun 2,59% dari target. Penurunan yang lebih besar terjadi pada tahun 2023, di mana realisasi hanya



#### Hak Cipta Dilindungi Undang-Undang

1. Dilarang mengutip sebagian atau seluruh karya tulis ini tanpa mencantumkan dan menyebutkan sumber:

- a. Pengutipan hanya untuk kepentingan pendidikan, penelitian, penulisan karya ilmiah, penyusunan laporan, penulisan kritik atau tinjauan suatu masalah.
- b. Pengutipan tidak merugikan kepentingan yang wajar UIN Suska Riau.

2. Dilarang mengemukakan dan memperbanyak sebagian atau seluruh karya tulis ini dalam bentuk apapun tanpa izin UIN Suska Riau.

mencapai Rp805.846.853,00 dari target sebesar Rp1.150.000.000,00, dengan persentase realisasi 70,07%, sehingga terjadi penurunan sebesar 29,93% dari target.

Melalui analisis terhadap mekanisme pemungutan yang dijalankan oleh Badan Pendapatan Daerah (Bapenda) Kabupaten Kampar, dapat diketahui sejauh mana sistem dan prosedur yang ada mampu mendukung pencapaian target penerimaan. Selain itu, identifikasi kendala yang dihadapi dalam penerapan pemungutan pajak reklame juga penting dilakukan agar dapat dirumuskan solusi yang tepat. Di sisi lain, meskipun kontribusi pajak reklame terhadap di Kabupaten Kampar terhadap PAD relatif kecil dibandingkan komponen lain, namun keberadaannya tetap strategis dalam meningkatkan kapasitas fiskal daerah secara berkelanjutan..

Melalui pemahaman terhadap mekanisme pemungutan pajak reklame yang dilaksanakan oleh Badan Pendapatan Daerah (Bapenda) Kabupaten Kampar, penting untuk mengetahui bagaimana proses pemungutan tersebut dijalankan sesuai dengan ketentuan yang berlaku. Selain itu, perlu juga dilihat kendala-kendala apa saja yang dihadapi dalam pelaksanaannya, serta sejauh mana pajak reklame memberikan kontribusi terhadap peningkatan Pendapatan Asli Daerah (PAD) Kabupaten Kampar. Permasalahan-permasalahan inilah yang menjadi dasar bagi penulis untuk mengangkat dan membahas topik ini. Berdasarkan hal tersebut, penulis menyusun penelitian dengan judul: **“MEKANISME PEMUNGUTAN DAN KONTRIBUSI PAJAK REKLAME DI KABUPATEN KAMPAR.”**

Hak Cipta Dilindungi Undang-Undang

© Hak Cipta milik UIN Suska Riau  
State Islamic University of Sultan Syarif Kasim Riau

### 1.1 Rumusan Masalah

2. Bagaimana mekanisme pemungutan pajak reklame yang dilakukan oleh Badan Pendapatan Daerah (Bapenda) Kabupaten Kampar?
3. Bagaimana Kontribusi Pajak Reklame terhadap pendapatan Asli Daerah Kampar

### 1.2 Tujuan Penelitian

1. Untuk mengetahui mekanisme pemungutan pajak reklame di Badan Pendapatan kabupaten Kampar
2. Untuk mengetahui Kontribusi Pajak Reklame terhadap Pendapatan Asli Daerah Kampar

### 1.3 Manfaat Penulisan

#### 1.3.1 Bagi Penulis

Proses penelitian akan memberikan penulis pemahaman mendalam tentang pemungutan pajak reklame dan kontribusi pajak reklame dalam mendukung pendapatan asli daerah. Pengumpulan data, analisis statistik dan akan mengembangkan keterampilan riset dan penulisan penulis.

#### 1.3.2 Bagi Instansi

Hasil penelitian dapat dijadikan sebagai masukan guna meningkatkan mutu pelayanan Pajak Reklame

#### 1.3.3 Bagi Universitas

Hasil penelitian ini dapat dijadikan sebagai arsip di perpustakaan dan digunakan sebagai referensi untuk penelitian berikutnya.

1. Dilarang mengutip sebagian atau seluruh karya tulis ini tanpa mencantumkan dan menyebutkan sumber:
  - a. Pengutipan hanya untuk kepentingan pendidikan, penelitian, penulisan karya ilmiah, penyusunan laporan, penulisan kritik atau tinjauan suatu masalah.
  - b. Pengutipan tidak merugikan kepentingan yang wajar UIN Suska Riau.
2. Dilarang mengumumkan dan memperbanyak sebagian atau seluruh karya tulis ini dalam bentuk apapun tanpa izin UIN Suska Riau.

## **1.5 Metode Penelitian**

### **1.5.1 Lokasi Penelitian**

Penelitian ini dilaksanakan di Kantor Badan Pendapatan Daerah Kabupaten Kampar yang beralamat di Jl. Jenderal Sudirman No.74, Langgini, Bangkinang, Kab. Kampar Provinsi Riau.

### **1.5.2 Waktu Penelitian**

Penelitian ini dimulai bulan Januari 2025 hingga Maret 2025

### **1.5.3 Jenis Data**

#### **a. Data Primer**

Data primer yaitu data yang diperoleh secara langsung dari sumbernya dengan cara melakukan wawancara, yang mana dalam hal ini penulis mewawancarai langsung Ibu Purwati yang mana beliau merupakan Kasubid Pendaftaran, di Badan Pendapatan Daerah Kabupaten Kampar.

#### **b. Data Sekunder**

Data sekunder merupakan data yang diperoleh secara tidak langsung seperti buku-buku referensi, jurnal, dokumen dan sumber-sumber lainnya.

### **1.5.4 Metode Pengumpulan Data**

#### **a. Wawancara**

Wawancara merupakan proses tanya jawab dalam penelitian yang berlangsung secara lisan. Yang mana dalam hal ini penulis mewawancarai langsung Ibu Kurniawita, SE, MSI Jabatan Kabid Perhitungan dan Penetapan dan Ibu Purwati yang mana beliau merupakan Kasubid Pendaftaran

1. Dilarang mengutip sebagian atau seluruh karya tulis ini tanpa mencantumkan dan menyebutkan sumber:  
a. Pengutipan hanya untuk kepentingan pendidikan, penelitian, penulisan karya ilmiah, penyusunan laporan, penulisan kritik atau tinjauan suatu masalah.  
b. Pengutipan tidak merugikan kepentingan yang wajar UIN Suska Riau.

2. Dilarang mengumumkan dan memperbanyak sebagian atau seluruh karya tulis ini dalam bentuk apapun tanpa izin UIN Suska Riau.

## 6. Dokumentasi

Dokumentasi merupakan suatu cara yang digunakan untuk memperoleh data atau informasi dalam bentuk buku, arsip, dokumen dan gambar yang berupa laporan yang berguna untuk menunjang penulisan tugas akhir.

### 1.5.5 Analisis Data Penulis

Analisi data yaitu sebagai Upaya mengelola dan menjadi informasi sehingga karakteristik data tersebut dapat dipahami dengan mudah dan bermanfaat untuk menjawab masalah yang berkaitan dengan penelitian. Dengan ini penulis menggunakan pendekatan deskriptif

### 1.6 Sistematika Penulisan

Dalam penulisan Tugas Akhir ini, maka penulis membagi menjadi 4 (empat) bab, adapun sistematika penulisannya sebagai berikut:

#### BAB I : PENDAHULUAN

Pada bab ini membahas mengenai Latar Belakang Masalah, Rumusan Masalah, Tujuan dan Manfaat Penelitian, Metode Pengumpulan Data dan Sistematika Penulisan.

#### BAB II : GAMBARAN UMUM LOKAS PENELITIAN

Dalam bab ini akan diuraikan tentang sejarah singkat Kantor Badan Pendapatan Daerah Kabupaten Kampar, Struktural Organisasi, Uraian Tugas, Visi dan Misi Kantor Badan Pendapatan Daerah Kabupaten Kampar.

1. Dilarang mengutip sebagian atau seluruh karya tulis ini tanpa mencantumkan dan menyebutkan sumber:
  - a. Pengutipan hanya untuk kepentingan pendidikan, penelitian, penulisan karya ilmiah, penyusunan laporan, penulisan kritik atau tinjauan suatu masalah.
  - b. Pengutipan tidak merugikan kepentingan yang wajar UIN Suska Riau.
2. Dilarang mengumpulkan dan memperbanyak sebagian atau seluruh karya tulis ini dalam bentuk apapun tanpa izin UIN Suska Riau.



### **BAB III : TINJAUAN TEORI DAN PRAKTIK**

Pada bab ini akan diuraikan tentang pengertian pajak, fungsi pajak, apa saja yang termasuk pajak pusat dan apa saja yang termasuk pajak daerah. Dalam ini juga menjelaskan pengertian pajak Reklame, dasar pengenaan pajak Reklame, sistem pemungutannya, tata cara pembayaran pajak reklame.

### **BAB IV : PENUTUP**

Dada bab ini berisikan kesimpulan dan saran penulis sehubungan dengan uraian-uraian pada bab-bab sebelumnya.

### **DAFTAR PUSTAKA**

### **LAMPIRAN**

Hak Cipta Dilindungi Undang-Undang

1. Dilarang mengutip sebagian atau seluruh karya tulis ini tanpa mencantumkan dan menyebutkan sumber:
  - a. Pengutipan hanya untuk kepentingan pendidikan, penelitian, penulisan karya ilmiah, penyusunan laporan, penulisan kritik atau tinjauan suatu masalah.
  - b. Pengutipan tidak merugikan kepentingan yang wajar UIN Suska Riau.
2. Dilarang mengumumkan dan memperbanyak sebagian atau seluruh karya tulis ini dalam bentuk apapun tanpa izin UIN Suska Riau.

© Hak cipta milik UIN Suska Riau

State Islamic University of Sultan Syarif Kasim Riau

UIN SUSKA RIAU

## BAB II

### GAMBARAN UMUM

#### 2.1 Sejarah Singkat Badan Pendapatan Daerah Kabupaten kampar

Pada mulanya Dinas Pendapatan Daerah Kabupaten Kampar (selanjutnya disingkat Dispenda) merupakan Sub Direktorat pada Direktorat Keuangan Daerah Kotamadya Daerah Bangkinang. Berdasarkan Surat Edaran Menteri Dalam Negeri Nomor KUPD 3/12/43 tanggal 1 September 1975 tentang Pembentukan Dinas Pendapatan Daerah Tingkat I dan II, maka pada tahun 1976 dibentuk Dinas Pendapatan dan Pajak Daerah Kotamadya Daerah Bangkinang dengan Nomor 5 tahun 1976. Susunan Organisasi pada saat itu adalah sebagai berikut:

Kepala Dinas

- a. Seksi Tata Usaha
- b. Seksi Pajak dan Retribusi
- c. Seksi IPEDA
- d. Seksi Operasi/Penagihan

Selanjutnya berdasarkan Surat Keputusan Menteri Dalam Negeri Nomor KUPD.7/12/41-101 TANGGAL 6 Juni 1978 tentang Susunan Organisasi dan Tata Kerja Dinas Pendapatan Daerah Kabupaten Kampar/Kotamadya Daerah, diterbitkan Peraturan Daerah Nomor 7 tahun 1979 tentang Susunan Organisasi dan Tata Kerja Dinas Pendapatan Daerah Kotamadya Daerah Bangkinang dengan susunan organisasi sebagai berikut:

- a. Kepala Dinas
- b. Sub Bagian Tata Usaha

Hak Cipta Dilindungi Undang-Undang

© Hak cipta milik UIN Suska Riau

1. Dilarang mengutip sebagian atau seluruh karya tulis ini tanpa mencantumkan dan menyebutkan sumber:

- a. Pengutipan hanya untuk kepentingan pendidikan, penelitian, penulisan karya ilmiah, penyusunan laporan, penulisan kritik atau tinjauan suatu masalah.
- b. Pengutipan tidak merugikan kepentingan yang wajar UIN Suska Riau.

2. Dilarang mengemukakan dan memperbanyak sebagian atau seluruh karya tulis ini dalam bentuk apapun tanpa izin UIN Suska Riau.

Hak Cipta Dilindungi Undang-Undang

- c. Seksi Pajak
- d. Seksi Retribusi
- e. Seksi IPEDA
- f. Seksi Pendapatan Lain-lain
- g. Seksi Perencanaan, Pengawasan dan Pengembangan

Sehubungan dengan keluarnya Keputusan Menteri Dalam Negeri Nomor 23 Tahun 1989 tentang Pedoman Organisasi dan Tata Kerja Dinas Pendapatan Daerah Kotamadya Daerah Tingkat II sebagai penyempurnaan dari Kepmendagri Nomor KUPD.7/12/41-101 tanggal 6 Juni 1978, ditindaklanjuti dengan diterbitkannya Peraturan Daerah Kotamadya Daerah Bangkinang Nomor 7 Taun 1989 tanggal 27 Desember 1989 tentang Susunan Organisasi dan Tata Kerja Dinas Pendapatan Daerah Kotamadya Daerah Bangkinang Tipe B, dengan Susunan Organisasi sebagai berikut:

- a. Kepala Dinas
- b. Sub Bagian Tata Usaha
- c. Seksi Pendaftaran dan Pendataan
- d. Seksi Penetapan
- e. Seksi Pembukuan dan Pelaporan
- f. Seksi Penagihan
- g. Unit Penyuluhan

1. Dilarang mengutip sebagian atau seluruh karya tulis ini tanpa mencantumkan dan menyebutkan sumber:
  - a. Pengutipan hanya untuk kepentingan pendidikan, penelitian, penulisan karya ilmiah, penyusunan laporan, penulisan kritik atau tinjauan suatu masalah.
  - b. Pengutipan tidak merugikan kepentingan yang wajar UIN Suska Riau.
2. Dilarang mengumumkan dan memperbanyak sebagian atau seluruh karya tulis ini dalam bentuk apapun tanpa izin UIN Suska Riau.

Hak Cipta Dilindungi Undang-Undang

Sejalan dengan dikeluarkannya Undang-undang Nomor 22 tahun 1999 tentang Pemerintah Daerah dan Keputusan Mentri Dalam Negri Nomor 50 tahun 2000 tentang Susunan Organisasi Perangkat Daerah, maka Pemerintah Kota Bangkinang menindak lanjuti dengan Peraturan Daerah Nomor 4 tahun 2001 yang selanjutnya diubah dengan Peraturan Daerah Nomor 7 tahun 2001 tentang Perubahan Peraturan Daerah Nomor 4 tahun 2001 tentang pembentukan Susunan Organisasi dan Tata Kerja Dinas-dinas di lingkungan Pemerintah Kota Bangkinang, termasuk Dinas Pendapatan Daerah, dengan susunan organisasi sebagai berikut:

- a. Kepala Dinas
- b. Wakil Kepala Dinas
- c. Bagian Tata Usaha
- d. Sub Dinas Program
- e. Sub Dinas Pendataan dan Penetapan
- f. Sub Dinas Penagihan
- g. Sub Dinas Retribusi dan Pendapatan lain-lain
- h. Sub Dinas Bagi Hasil Pendapatan
- i. Kelompok Fungsional

Dan pada bulan januari 2017 diubah lagi menjadi Badan Pendapatan Daerah (BAPENDA) sampai sekarang.

1. Dilarang mengutip sebagian atau seluruh karya tulis ini tanpa mencantumkan dan menyebutkan sumber:
  - a. Pengutipan hanya untuk kepentingan pendidikan, penelitian, penulisan karya ilmiah, penyusunan laporan, penulisan kritik atau tinjauan suatu masalah.
  - b. Pengutipan tidak merugikan kepentingan yang wajar UIN Suska Riau.
2. Dilarang mengumumkan dan memperbanyak sebagian atau seluruh karya tulis ini dalam bentuk apapun tanpa izin UIN Suska Riau.



## 2.2 Visi dan Misi Badan Pendapatan Daerah Kabupaten Kampar

### 1. Visi

“Terwujudnya Kabupaten Kampar sebagai Wilayah Industri dan Pertanian yang maju dengan Masyarakat yang Religius, Beradat, Berbudaya dan Sejahtera”

### 2. Misi

Misi Badan Pendapatan Daerah Kabupaten Kampar sebagai berikut:

- Menyiapkan Sumber Daya Manusia yang Handal dan Profesional;
- Mengembangkan Pertanian yang Modern dan Meningkatkan Kualitas Lingkungan Hidup;
- Membangun Infrastruktur Kabupaten Kampar yang Berkualitas dan Proporsional;
- Menciptakan Iklim Usaha yang Kondusif;
- Mengembangkan Kawasan Pariwisata dan Industri Pengolahan yang Maju dan
- Memperkuat Citra Kampar sebagai Serambi Mekkah Riau yang Religius, Beradat dan Berbudaya.

## 2.3 Struktur Organisasi dan Uraian Tugas Bagian Badan Pendapatan Daerah Kabupaten Kampar

Adapun uraian tugas dari masing-masing bagian Badan Pendapatan Kabupaten Kampar sebagai berikut:

Gambar 2.1

## Struktur Organisasi di Badan Pendapatan Daerah

### Kabupaten Kampar

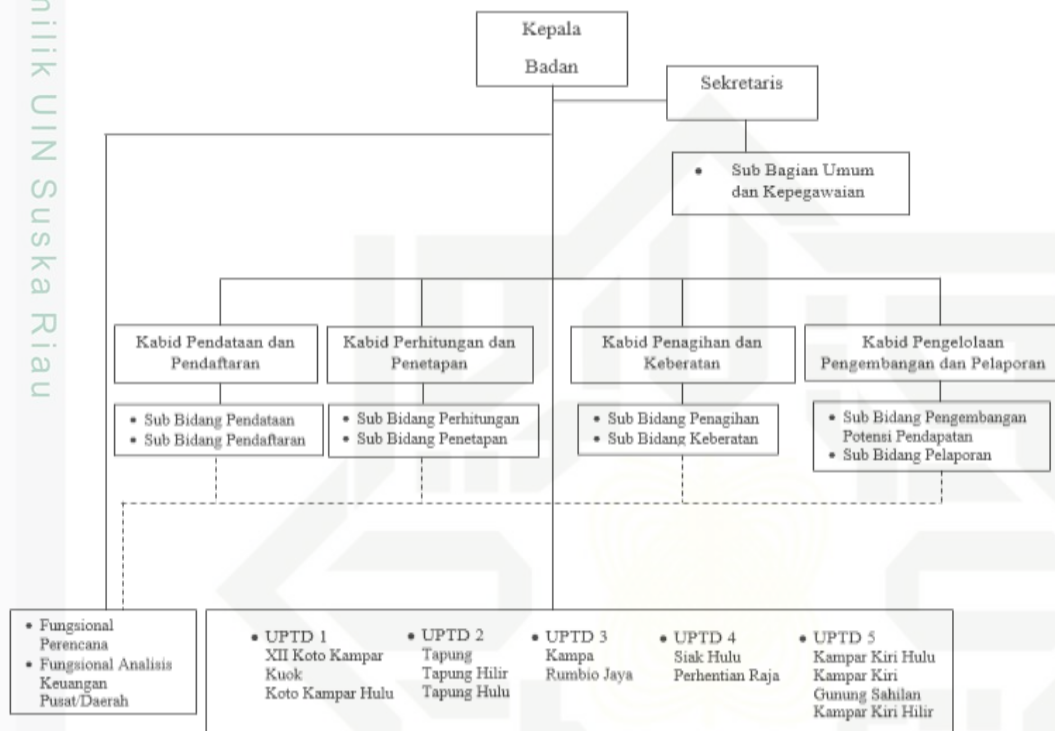

Sumber: Badan Pendapatan Daerah Kabupaten Kampar 2025

#### Kepala Badan

Badan Pendapatan Daerah dipimpin oleh seorang Kepala Badan yang mempunyai tugas pokok membantu Bupati dalam penyelenggaraan tugas dibidang pendapatan daerah. Dalam melaksanakan tugas sebagaimana dimaksud ayat (1), Kepala Badan menyelenggarakan tugas dan fungsi.

- Perumusan dan penetapan rencana strategis dan rencana kerja badan sesuai dengan visi dan misi daerah.
- Penetapan pedoman dan petunjuk teknis penyelenggaraan urusan lingkup bidang pendapatan daerah.

Hak Cipta Dilindungi Undang-Undang

© Hak cipta milik UIN Suska Riau

1. Dilarang mengutip sebagian atau seluruh karya tulis ini tanpa mencantumkan dan menyebutkan sumber:

- Pengutipan hanya untuk kepentingan pendidikan, penelitian, penulisan karya ilmiah, penyusunan laporan, penulisan kritik atau tinjauan suatu masalah.
- Pengutipan tidak merugikan kepentingan yang wajar UIN Suska Riau.

2. Dilarang mengumumkan dan memperbanyak sebagian atau seluruh karya tulis ini dalam bentuk apapun tanpa izin UIN Suska Riau.

#### Hak Cipta Dilindungi Undang-Undang

1. Dilarang mengutip sebagian atau seluruh karya tulis ini tanpa mencantumkan dan menyebutkan sumber:
  - a. Pengutipan hanya untuk kepentingan pendidikan, penelitian, penulisan karya ilmiah, penyusunan laporan, penulisan kritik atau tinjauan suatu masalah.
  - b. Pengutipan tidak merugikan kepentingan yang wajar UIN Suska Riau.
2. Dilarang mengumumkan dan memperbanyak sebagian atau seluruh karya tulis ini dalam bentuk apapun tanpa izin UIN Suska Riau.

#### © Hak cipta milik UIN Suska Riau

#### State Islamic University of Sultan Syarif Kasim Riau

- c. Pembinaan dan pengendalian pelaksanaan tugas sekretariat, bidang-bidang, unit pelaksana teknis badan dan kelompok jabatan fungsional.
- d. Pembinaan administrasi perkantoran.

#### 2. Sekretaris

Sekretariat dipimpin oleh seorang sekretaris yang mempunyai tugas pokok menyusun program kerja dan rencana kegiatan, melaksanakan administrasi umum, mengelola administrasi keuangan, mengelola administrasi pengelolaan aset badan, administrasi kepegawaian dan menatausahakan kegiatan lainnya. Dalam melaksanakan tugas sebagaimana dimaksud ayat (1), Sekretariat menyelenggarakan tugas dan fungsi:

- a. Menyusun rencana dan program kerja masing-masing unit kerja di lingkungan Badan Pendapatan Daerah Kabupaten Kampar.
- b. Menghimpun rencana dan program kerja masing-masing unit kerja di lingkungan Badan Pendapatan daerah Kabupaten Kampar.
- c. Menyusun rencana pelaksanaan pendapatan.
- d. Pelaksanaan kegiatan administrasi kepegawaian, peningkatan kemampuan, disiplin dan kesejahteraan pegawai.

#### 3. Sub Bagian Umum dan Kepegawaian

Sub Bagian Umum dan Kepegawaian dipimpin oleh seorang Kepala Sub Bagian yang mempunyai tugas menyiapkan ahan pelayanan, koordinasi dalam urusan umum, perpustakaan, surat menyurat, kearsipan, menyiapkan ahan penyusunan perencanaan dan pengembangan pegawai, mutasi pegawai, serta evaluasi kinerja dan kesejahteraan pegawai.

Hak Cipta Dilindungi Undang-Undang

© Hak Cipta milik UIN Suska Riau

State Islamic University of Sultan Syarif Kasim Riau

1. Dilarang mengutip sebagian atau seluruh karya tulis ini tanpa mencantumkan dan menyebutkan sumber:

- a. Pengutipan hanya untuk kepentingan pendidikan, penelitian, penulisan karya ilmiah, penyusunan laporan, penulisan kritik atau tinjauan suatu masalah.
- b. Pengutipan tidak merugikan kepentingan yang wajar UIN Suska Riau.

2. Dilarang mengemukakan dan memperbanyak sebagian atau seluruh karya tulis ini dalam bentuk apapun tanpa izin UIN Suska Riau.

#### 4. Bidang Pendataan dan Pendaftaran

Bidang Pendataan dan Pendaftaran dipimpin oleh seorang Kepala Bidang yang mempunyai tugas melaksanakan sebagian tugas Badan Pendapatan Daerah dibidang Pendataan dan Pendaftaran Pendapatan Daerah.

Dalam melaksanakan tugas sebagaimana dimaksud ayat (1), Bidang Pendapatan dan Pendaftaran melaksanakan tugas dan fungsi:

- a. Penyiapan bahan perumusan dan koordinasi pelayanan pendaftaran dan pendataan.
- b. Menggali potensi baru dalam rangka meningkatkan penerimaan daerah (mengkoordinasikan PAD seluruh SKPD).
- c. Membuat program kerja dalam rangka pengamanan rencana penerimaan.
- d. Membuat laporan atas penerimaan, pemungutan dan penyetoran.
- e. Melaksanakan tugas lain yang diberikan oleh atasan sesuai bidang tugasnya.

#### 5. Sub Bidang Pendapatan

Bidang Pendapatan dipimpin oleh seorang Kepala Sub bidang yang mempunyai tugas menyiapkan bahan perumusan, evaluasi dan koordinasi.

#### 6. Sub Bidang Pendaftaran

Sub Bidang Pendaftaran dipimpin oleh seorang Kepala Sub Bidang yang mempunyai tugas menyiapkan bahan perumusan, evaluasi dan koordinasi.

#### 7. Bidang Perhitungan dan Penetapan

Bidang Perhitungan dan Penetapan dipimpin oleh seorang Kepala Bidang



#### Hak Cipta Dilindungi Undang-Undang

1. Dilarang mengutip sebagian atau seluruh karya tulis ini tanpa mencantumkan dan menyebutkan sumber:

- a. Pengutipan hanya untuk kepentingan pendidikan, penelitian, penulisan karya ilmiah, penyusunan laporan, penulisan kritik atau tinjauan suatu masalah.
- b. Pengutipan tidak merugikan kepentingan yang wajar UIN Suska Riau.

2. Dilarang mengemukakan dan memperbanyak sebagian atau seluruh karya tulis ini dalam bentuk apapun tanpa izin UIN Suska Riau.

#### © Hak cipta milik UIN Suska Riau

yang mempunyai tugas melaksanakan sebagian tugas Badan Pendapatan Daerah di bidang Penghitungan dan Penetapan Pendapatan Daerah. Dalam melaksanakan tugas sebagaimana dimaksud ayat (1), Bidang Perhitungan dan Penetapan melaksanakan tugas dan fungsi:

- a. Penyiapan bahan perumusan dan koordinasi pelayanan dan pendataan.
- b. Menggali potensi baru dalam rangka meningkatkan penerimaan daerah (mengkoordinasikan PAD seluruh SKPD).
- c. Membuat program kerja dalam rangka pengamanan rencana penerimaan.
- d. Membuat laporan atas penerimaan, pemungutan dan penyetoran.
- e. Mengadakan penyisiran, penyelesaian tunggakan pajak PBB
- f. Merencanakan, menghitung realisasi pendapatan pajak bumi bangunan.

#### 8. Sub Bidang Perhitungan

Sub Bidang Perhitungan dipimpin oleh seorang Kepala Sub Bidang yang mempunyai tugas menyiapkan bahan perumusan, evaluasi dan koordinasi penghitungan.

#### 9. Sub Bidang Penetapan

Sub Bidang Penetapan dipimpin oleh seorang Kepala Sub Bidang Penetapan yang mempunyai tugas menyiapkan bahan perumusan, evaluasi dan koordinasi penetapan dan penagihan.

#### 10. Bidang Penagihan dan Keberatan

Bidang Penagihan dan Keberatan dipimpin oleh seorang Kepala Bidang yang mempunyai tugas melaksanakan sebagian tugas Badan Pendapatan Daerah di bidang penghitungan dan penetapan. Dalam melaksanakan tugas

#### Hak Cipta Dilindungi Undang-Undang

1. Dilarang mengutip sebagian atau seluruh karya tulis ini tanpa mencantumkan dan menyebutkan sumber:

- a. Pengutipan hanya untuk kepentingan pendidikan, penelitian, penulisan karya ilmiah, penyusunan laporan, penulisan kritik atau tinjauan suatu masalah.
- b. Pengutipan tidak merugikan kepentingan yang wajar UIN Suska Riau.

2. Dilarang mengemukakan dan memperbanyak sebagian atau seluruh karya tulis ini dalam bentuk apapun tanpa izin UIN Suska Riau.

© Hak cipta milik UIN Suska Riau  
State Islamic University of Sultan Syarif Kasim Riau

sebagaimana dimaksud ayat (1), Bidang Penagihan dan Keberatan melaksanakan tugas dan fungsi:

- a. Penyiapan bahan perumusan dan koordinasi pemungutan penagihan dan keberatan.
- b. Menyiapkan dan menyusun petunjuk teknis prosedur tata kerja penagihan dan keberatan.
- c. Membuat program kerja dalam rangka pengamanan rencana penerimaan.
- d. Membuat laporan atas penerimaan, pemungutan dan penyetoran.

#### 11. Sub Bidang Penagihan

Sub Bidang Penagihan dipimpin oleh seorang Kepala Sub Bidang yang mempunyai tugas menyiapkan bahan perumusan, evaluasi dan koordinasi penagihan.

#### 12. Sub Bidang Keberatan

Sub Bidang Keberatan dipimpin oleh seorang Kepala Sub Bidang yang mempunyai tugas menyiapkan bahan perumusan, evaluasi dan koordinasi keberatan.

#### 13. Bidang Pengelolaan, pengembangan dan Pelaporan

Bidang Pengelolaan, Pengembangan dan Pelaporan dipimpin oleh seorang Kepala Bidang yang mempunyai tugas melaksanakan sebagian tugas Badan Pendapatan Daerah dibidang Pengelolaan, Pengembangan dan Pelaporan. Dalam melaksanakan tugas sebagaimana dimaksud ayat (1), Bidang Pengelolaan, Pengembangan dan Pelaporan melaksanakan tugas dan fungsi:

- a. Menyusun rencana dan program kerja bidang Pengelolaan,

Hak Cipta Dilindungi Undang-Undang

1. Dilarang mengutip sebagian atau seluruh karya tulis ini tanpa mencantumkan dan menyebutkan sumber:

a. Pengutipan hanya untuk kepentingan pendidikan, penelitian, penulisan karya ilmiah, penyusunan laporan, penulisan kritik atau tinjauan suatu masalah.

b. Pengutipan tidak merugikan kepentingan yang wajar UIN Suska Riau.

2. Dilarang mengumumkan dan memperbanyak sebagian atau seluruh karya tulis ini dalam bentuk apapun tanpa izin UIN Suska Riau.
- Pengembangan dan Pelaporan.
- b. Melaksanakan koordinasi dan kerja sama antar bidang pada Badan Pendapatan Daerah dan instansi yang terkait.
  - c. Mengumpulkan dan mengolah data dan informasi yang terkait dengan penyelenggaraan tugas-tugas badan.
  - d. Memantau dan mengendalikan pelaksanaan tugas-tugas yang menjadi tanggung jawabnya.

14. Sub Bidang Pengelolaan Dana Transfer

Sub Bidang Pengelolaan Dana Transfer dipimpin oleh seorang Kepala Sub Bidang yang mempunyai tugas membantu kepala bidang dalam penyusunan program kerja Sub Bidang Pengelolaan Dana Transfer.

15. Sub Bidang Pengembangan Potensi Pendapatan

Sub Bidang Pengembangan Potensi Pendapatan dipimpin oleh seorang Kepala Sub Bidang yang mempunyai tugas menyiapkan bahan perumusan, evaluasi dan koordinasi dana lain-lain pendapatan daerah.

16. Sub Bidang Pelaporan

Sub Bidang Pelaporan dipimpin oleh seorang Kepala Sub Bidang yang mempunyai tugas mengumpulkan data dan pelaporan, manfaat serta dampak kegiatan dibidang Pengelolaan, Pengembangan dan Pelaporan.

## BAB IV

### PENUTUP

#### 4.1 Kesimpulan

Berdasarkan hasil penelitian yang telah dilakukan mengenai mekanisme pemungutan dan kontribusi Pajak Reklame di Daerah Kabupaten Kampar, dapat disimpulkan hal-hal berikut:

1. Mekanisme pemungutan pajak reklame yang diterapkan oleh Bapenda Kabupaten Kampar telah dijalankan sesuai ketentuan peraturan yang berlaku, menggunakan sistem *Official Assessment*. Prosedur yang diterapkan mencakup tahapan pendaftaran wajib pajak, pendataan objek dan subjek pajak, penetapan nilai sewa reklame, penerbitan SKPD, hingga pembayaran pajak oleh wajib pajak.
2. Kontribusi pajak reklame terhadap Pendapatan Asli Daerah (PAD) Kabupaten Kampar selama tahun 2020 hingga 2023 rata-rata hanya sebesar 0,305%, yang menunjukkan bahwa sektor ini masih memberikan sumbangan yang sangat kecil terhadap PAD.
3. Pajak Reklame di Kabupaten Kampar masih menghadapi berbagai kendala dalam pelaksanaannya. Beberapa di antaranya meliputi keterbatasan sumber daya manusia yang bertugas di lapangan, lemahnya pengawasan terhadap objek pajak, serta cakupan wilayah yang luas dan tersebar, sehingga menyulitkan proses pengawasan secara menyeluruh. Selain itu, rendahnya tingkat kesadaran wajib pajak juga menjadi salah satu faktor yang menghambat kelancaran mekanisme pemungutan dan



berdampak pada rendahnya kontribusi pajak reklame terhadap Pendapatan Asli Daerah (PAD)

#### 4.2 Saran

Berdasarkan kesimpulan yang telah dikemukakan, maka penulis memberikan beberapa saran sebagai berikut:

1. Bagi Bapenda Kabupaten Kampar, diharapkan pengawasan dan penertiban secara rutin terhadap reklame yang belum terdaftar, telah habis masa pajaknya, atau tidak memiliki izin resmi. Langkah ini penting guna mendorong kepatuhan wajib pajak sekaligus mengoptimalkan penerimaan dari sektor pajak reklame, serta dapat meningkatkan kegiatan sosialisasi kepada masyarakat guna meningkatkan kesadaran dan kepatuhan wajib pajak. Penguatan regulasi dan penegakan sanksi juga perlu ditingkatkan agar lebih responsif terhadap kondisi dan praktik yang terjadi di lapangan.
2. Bagi wajib pajak, diharapkan adanya peningkatan kesadaran dan kepatuhan dalam memenuhi kewajiban perpajakan, khususnya terkait dengan pendaftaran reklame yang dipasang serta pembayaran pajak tepat waktu sesuai ketentuan yang berlaku.
3. Bagi penulis selanjutnya diharapkan agar dapat melakukan penelitian lebih teliti, akurat, baik itu dari data yang diperoleh dapat mempengaruhi potensi penerimaan Pajak Reklame di kantor Badan Pendapatan Daerah Kabupaten Kampar

## DAFTAR PUSTAKA

- Amah, E., & Sudrajat. (2021). *Dasar-dasar Perpajakan di Indonesia*. Jakarta: Mitra Wacana Media.
- Andriani, P.J.A. (2011) *Hukum Pajak*. Jakarta: Pn Sinar Grafika, 2011
- Al-qur'an Surah An-Nisa Ayat 29
- Djaenur, A. (2012). *Pajak Daerah dan Retribusi Daerah: Konsep dan Implementasinya*. Bandung: Fokusmedia.
- Halim, A. (2012) *Akutansi Keuangan Daerah*, Jakarta: Edisi Empat. Selemba Empat,
- Firdausy, C.M. (2017). *Hukum Pajak Indonesia*. Jakarta: Kencana.
- Gusfahmi Pajak menurut Syari'ah . Jakatrta Edisi revisi: Rajawali Pers, 2011..
- Mahsun, M. (2013). *Pengukuran Kinerja Sektor Publik*. Yogyakarta: BPFE-Yogyakarta.
- Mardiasmo. (2019). *Perpajakan Edisi Revisi Tahun 2019*. Yogyakarta: Penerbit Ani .Mardiasmo, (2019) *Perpajakan (Edisi 2019)*
- Muataqiem. (2008). *Pajak Daerah dan Transisi Ekonomi Daerah*. FH: UII Press, 2008.
- Nourma Yunita, & Dian Fahriani (2020). Analisis Efektivitas dan Kontribusi Penerimaan BPHTB Terhadap Pendapatan Asli Daerah Kabupaten Sidoarjo. *Greenomika*, Vol. 2 No. 2, 130–141
- Sihaan, M.P. (2010). *Hukum Pajak dan Retribusi Daerah*. Jakarta: PT. Raja Grafindo Persada.

#### Hak Cipta Dilindungi Undang-Undang

1. Dilarang mengutip sebagian atau seluruh karya tulis ini tanpa mencantumkan dan menyebutkan sumber:
  - a. Pengutipan hanya untuk kepentingan pendidikan, penelitian, penulisan karya ilmiah, penyusunan laporan, penulisan kritik atau tinjauan suatu masalah.
  - b. Pengutipan tidak merugikan kepentingan yang wajar UIN Suska Riau.
2. Dilarang mengumumkan dan memperbanyak sebagian atau seluruh karya tulis ini dalam bentuk apapun tanpa izin UIN Suska Riau.

Sihaan, E. (2013). *Pajak Daerah dan Retribusi daerah*. Jakarta: Raja Grafindo Persada hal 34 Press .

#### **Peraturan Undang-Undang**

Undang-Undang Republik Indonesia Nomor 28 Tahun 2007 tentang Ketentuan Umum dan Tata Cara Perpajakan.

Undang-Undang Republik Indonesia Nomor 28 Tahun 2009 tentang Pajak Daerah dan Retribusi Daerah.

Undang-Undang Republik Indonesia Nomor 33 Tahun 2004 tentang Perimbangan Keuangan Antara Pemerintah Pusat dan Pemerintah Daerah.

Undang-Undang Republik Indonesia Nomor 1 Tahun 2022 tentang Hubungan Keuangan Antara Pemerintah Pusat dan Pemerintah Daerah.

Peraturan Daerah Kabupaten Kampar Nomor 14 Tahun 2011 tentang Pajak Reklame.

Peraturan Daerah Kabupaten Kampar Nomor 6 Tahun 2017 tentang Perubahan atas Peraturan Daerah Nomor 7 Tahun 2012 tentang Pajak Daerah.



## LAMPIRAN

© Hak cipta milik UIN Suska Riau



State Islamic University of Sultan Syarif Kasim Riau

### Hak Cipta Dilindungi Undang-Undang

1. Dilarang mengutip sebagian atau seluruh karya tulis ini tanpa mencantumkan dan menyebutkan sumber:
  - a. Pengutipan hanya untuk kepentingan pendidikan, penelitian, penulisan karya ilmiah, penyusunan laporan, penulisan kritik atau tinjauan suatu masalah.
  - b. Pengutipan tidak merugikan kepentingan yang wajar UIN Suska Riau.
2. Dilarang mengumumkan dan memperbanyak sebagian atau seluruh karya tulis ini dalam bentuk apapun tanpa izin UIN Suska Riau.



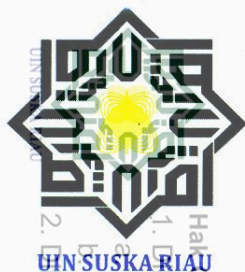

KEMENTERIAN AGAMA  
UNIVERSITAS ISLAM NEGERI SULTAN SYARIF KASIM RIAU  
FAKULTAS EKONOMI DAN ILMU SOSIAL

كلية العلوم الاقتصادية والاجتماعية

FACULTY OF ECONOMICS AND SOCIAL SCIENCES

Jl. H.R. Soebrantas No. 55 Km. 15 Tuahmadani Tampan - Pekanbaru 28293 PO Box 1400 Telp. 0761-562051  
Fax 0761-562052 Web. www.uin-suska.ac.id, E-mail. : fekonsos@uin-suska.ac.id

Nomor : B-8819/Un.04/F.VII.1/PP.00.9/12/2024  
Sifat : Biasa  
Lampiran : -  
Perihal : Bimbingan Tugas Akhir

16 Desember 2024

Yth. **Dr. Surya Maulana, M.Si.**  
Dosen Fakultas Ekonomi dan Ilmu Sosial  
UIN Sultan Syarif Kasim Riau  
Pekanbaru

Assalamu'alaikum Wr. Wb.

Dengan hormat, bersama ini kami sampaikan kepada Saudara bahwa :

Nama : M. Syahru Arrouf  
NIM : 02270613222  
Jurusan : D-III Perpajakan  
Semester : V (lima)

adalah mahasiswa Fakultas Ekonomi dan Ilmu Sosial Universitas Islam Negeri Sultan Syarif Kasim Riau yang telah memenuhi syarat untuk menyusun skripsi dengan judul: **"MEKANISME PEMUNGUTAN DAN KONTRIBUSI PAJAK REKLAME DI DAERAH KABUPATEN KAMPAR"**. Sehubungan dengan hal di atas, Saudara ditunjuk sebagai Pembimbing Tugas Akhir mahasiswa tersebut.

Demikian disampaikan, atas bantuan Saudara diucapkan terima kasih.

Wassalam



Dr. Kamaruddin, S.Sos., M.Si.  
NIP. 19750101 200710 1 003

Tembusan :  
Dekan Fakultas Ekonomi dan Ilmu Sosial UIN Suska Riau



UIN SUSKA RIAU

KEMENTERIAN AGAMA  
UNIVERSITAS ISLAM NEGERI SULTAN SYARIF KASIM RIAU  
FAKULTAS EKONOMI DAN ILMU SOSIAL

كلية العلوم الاقتصادية والاجتماعية

FACULTY OF ECONOMICS AND SOCIAL SCIENCE S

Jl. H.R. Soebrantas No. 55 Km. 15 Tuahmadani Tampan - Pekanbaru 28293 PO Box 1400 Telp. 0761-562051  
Fax 0761-562052 Web. www.uin-suska.ac.id, E-mail. : fekonsos@uin-suska.ac.id

Nomor  
Sifat  
Lampiran  
Hal

B-9029/Un.04/F.VII/PP.00.9/12/2024

23 Desember 2024

Biasa

Mohon Izin Penelitian

Yth. Kepala Dinas Penanaman Modal dan  
Pelayanan Terpadu Satu Pintu  
Provinsi Riau  
Jl. Jend. Sudirman No.460 Jadirejo  
Kec. Sukajadi Kota Pekanbaru  
Riau 28121

Assalamu'alaikum Wr. Wb.

Dengan hormat, Dekan Fakultas Ekonomi dan Ilmu Sosial Universitas Islam Negeri  
Sultan Syarif Kasim Riau dengan ini menyampaikan bahwa mahasiswa :

Nama : M.Syahru Arrouf  
NIM. : 02270613222  
Jurusan : D-III Perpajakan  
Semester : V (lima)

bermaksud melakukan **Penelitian** di tempat Bapak/Ibu dengan judul: "**Mekanisme Pemungutan dan Kontribusi Pajak Reklame di Daerah Kabupaten Kampar**". Untuk itu kami mohon Bapak/Ibu berkenan memberikan izin **Penelitian** dan bantuan data dalam rangka penyelesaian penulisan Laporan Penelitian mahasiswa tersebut.

Demikianlah, atas bantuan dan kerjasama Bapak/Ibu diucapkan terima kasih.



Dekan,

Dr. Mahyarni, S.E., M.M.

NIP. 19700826 199903 2 001

k





PEMERINTAH KABUPATEN KAMPAR  
**BADAN KESATUAN BANGSA DAN POLITIK**

JALAN H. R SOEBRANTAS NOMOR..... TELP. (0762) 20146

**BANGKINANG**

Kode Pos : 28412

**REKOMENDASI**

Nomor: 071/BKBP/2025/21

Tentang

**PELAKSANAAN KEGIATAN RISET/PRA RISET/RISET  
DAN PENGUMPULAN DATA UNTUK BAHAN SKRIPSI**

Kepala Badan Kesatuan Bangsa dan Politik Kabupaten Kampar setelah membaca Surat dari:  
Dinas Penanaman Modal Dan Pelayanan Terpadu Satu Pintu Provinsi Riau Nomor: **503/DPMP/TS/NON**  
**IZIN-RISET/71338** Tanggal 10 Januari 2025 dengan ini memberi Rekomendasi /Izin Penelitian  
kepada:

1. Nama : **M. SYAHRUL ARROUF**  
2. NIM : 02270613222  
3. Universitas : UIN SUSKA RIAU  
4. Program Studi : ADMINISTRASI PERPAJAKAN  
5. Jenjang : DIII  
6. Alamat : PEKANBARU  
7. Judul Penelitian : **MEKANISME PEMUNGUTAN DAN KONTRIBUSI PAJAK  
REKLAME DI DAERAH KABUPATEN KAMPAR**  
8. Lokasi Penelitian : KANTOR BAPENDA BANGKINANG

Dengan ketentuan sebagai berikut:

1. Tidak melakukan Penelitian yang menyimpang dari ketentuan dalam proposal yang telah ditetapkan atau yang tidak ada hubungannya dengan kegiatan riset/prariset dan pengumpulan data ini.
2. Pelaksanaan kegiatan penelitian/pengumpulan data ini berlangsung selama 6 (enam) bulan Terhitung mulai tanggal rekomendasi ini dikeluarkan.

Demikian rekomendasi ini diberikan, agar digunakan sebagaimana mestinya dan kepada pihak yang terkait diharapkan untuk dapat memberikan kemudahan dan membantu kelancaran kegiatan Riset ini dan terima kasih.

Dikeluarkan di Bangkinang  
pada tanggal 14 Januari 2025

a.n. **KEPALA BADAN KESBANGPOL KAB. KAMPAR**  
Plt. Kabin. Ideologi, Wawasan Kebangsaan dan Karakter Bangsa

  
**GUSTIAN, S.Sos**  
Penata/III c  
NIP. 19820807 200801 1 007

**Rekomendasi ini disampaikan Kepada Yth**

1. Kepala Bapenda Bangkinang Kab. Kampar
2. Dekan Fakultas Ekonomi dan Ilmu Sosial UIN SUSKA Riau di Pekanbaru
3. Yang Bersangkutan.



# PEMERINTAH KABUPATEN KAMPAR BADAN PENDAPATAN DAERAH

Jalan Prof. M.Yamin,SH No.83 Bangkinang Riau 28412  
Telp.(0762) 20259 E-mail : kamparbakenda@gmail.com /bakenda@kamparkab.go.id

## SURAT KETERANGAN Nomor : 000.9/ Bapenda-Set/ 551

Saya yang bertanda tangan dibawah ini menyatakan bahwa:

nama  
jabatan

: Ir. Kholidah, MM  
: Kepala Badan Pendapatan Daerah

Dengan ini menerangkan bahwa yang bersangkutan dibawah ini.

nama  
NIM  
universitas  
jurusan  
jenjang  
alamat  
lokasi

: M.Syahrul Arrouf  
: 02270613222  
: UIN SUSKA RIAU  
: Administrasi Perpajakan  
: D3  
: Pekanbaru  
: Badan Pendapatan Daerah Kab. Kampar

Adalah benar telah melakukan penelitian di Badan Pendapatan Daerah Kab. Kampar terkait penelitiannya berjudul "Mekanisme Pemungutan Dan Kontribusi Pajak Reklame Di Daerah Kabupaten Kampar"

Demikian surat keterangan ini dibuat untuk dapat dipergunakan sebagaimana mestinya.

Bangkinang, 11 Maret 2025

Kepala Badan Pendapatan Daerah  
Kabupaten Kampar



Ir. Kholidah, MM  
Pembina Utama Muda (IV/c)  
NIP. 19670518 199401 2 001

UIN SUSKA RIAU





Hak Cipta Dilindungi Undang-Undang

© Hak cipta milik UIN Suska Riau

1. Dilarang mengutip sebagian atau seluruh karya tulis ini tanpa mencantumkan dan menyebutkan sumber:
  - a. Pengutipan hanya untuk kepentingan pendidikan, penelitian, penulisan karya ilmiah, penyusunan laporan, penulisan kritik atau tinjauan suatu masalah.
  - b. Pengutipan tidak merugikan kepentingan yang wajar UIN Suska Riau.
2. Dilarang mengumumkan dan memperbanyak sebagian atau seluruh karya tulis ini dalam bentuk apapun tanpa izin UIN Suska Riau.

## BIOGRAFI PENULIS



Nama lengkap M. Syahru Arrouf, lahir di Duri pada tanggal 06 Juli 2004. Anak dari Bapak Yuli Safri dan Yenni Sarmita, merupakan anak Ketiga dari Tiga bersaudara. Penulis telah menyelesaikan beberapa jenjang pendidikan. Pendidikan SD pada SDN 003 Titian Antui Kec Pinggir dan lulus pada tahun 2015, melanjutkan sekolah ke SMPN 2 Mandau dan lulus pada tahun 2018, lalu melanjutkan sekolah ke SMAN 1 Mandau dan lulus pada tahun 2021. Kemudian penulis melanjutkan pendidikan ke Perguruan Tinggi pada Universitas Islam Negeri Sultan Syarif Kasim Riau, pada Fakultas Ekonomi dan Ilmu Sosial dengan Program Studi D3 Administrasi Perpajakan. Penulis melaksanakan Praktek Kerja Lapangan (PKL) di (UPT).Pengelolaan Pendapatan Samsat Mandau. Penulis melaksanakan penelitian pada tanggal 01 Januari s/d 12 Maret 2025. Dengan judul “**Mekanisme Pemungutan dan Kontribusi Pajak Reklame di Daerah Kabupaten Kampar.**”, di bawah bimbingan Bapak Dr. Surya Maulana, M, Si,. Alhamdulillah, akhirnya penulis dinyatakan "LULUS" dengan IPK 3,39. Pada tanggal 26 Juni 2025 yang bertepatan pada hari Kamis berdasarkan ujian sarjana dengan predikat "Sangat Memuaskan" dan berhak menyandang gelar Akademik Ahli Madyah (A.Md).