BAB II

GAMBARAN UMUM LOKASI PENELITIAN

A. Letak dan Keadaan Geografis

Terbentuknya desa Padang Sawah merupakan bukti komitmen pemerintah daerah kabupaten kampar dalam rangka semangat otonomi daerah, dimana desa padang sawah ini merupakan hasil pemekaran dari desa Kuntu yang mana dilatar belakangi beberapa aspek, antara lain :

1. Pesatnya pertumbuhan dan perkembangan
2. Pembentukan desa Padang Sawah sebagai upaya untuk meningkatkan kinerja penyelenggaraan pemerintah, pelaksanaan pembangunan dan pelayanan serta pembinaan kemasyarakatan.

Sejalan dengan 2 (dua) aspek yang melatar belakangi pembentukan desa Padang Sawah dengan segala permasalahan, tantangan dan hambatan yang ada, pemerintahan desa Padang Sawah berupaya semaksimal mungkin dalam menjadikan desa yang sangat maju. Karena lumayan besar pendapatan asli desa (PAD) desa Padang Sawah mengingat di Desa Padang Sawah terdapat banyak kebun karet dan kebun sawit serta juga terdapat lubuk ikan larangan dan stadion karya bakti Padang Sawah, dll.

Desa Padang Sawah terdiri dari 8 RW yang meliputi 16 RT yang letak wilayahnya berbatasan dengan wilayah sebagai berikut.

1. Sebelah utara berbatasan dengan desa Sungai Liti
2. Sebelah selatan berbatasan dengan Desa Tanjung Ome

3. Sebelah barat berbatasan dengan Desa Domo
4. Sebelah timur berbatasan dengan desa Kuntu Darussalam

B. Demografis

1. Jumlah Penduduk

Berdasarkan data yang diperoleh dari kantor kepala Desa Padang Sawah, jumlah penduduknya yaitu 646 jiwa yang mana terdiri dari beberapa suku dan tersebar keseluruh pelosok di Desa Padang Sawah, untuk lebih jelasnya dapat dilihat pada tabel dibawah ini :

TABEL II.1

Jumlah Penduduk Menurut Jenis Kelamin

No	Jenis kelamin	Jumlah orang	Persentase (%)
1	Laki-laki	403	62,3%
2	Perempuan	243	37,7%
Jumlah		646	100%

Sumber : Data Dari Kantor Kepala Desa Padang Sawah Kecamatan Kampar Kiri 2013

Dari tabel diatas dapat diketahui bahwa penduduk Desa Padang Sawah lebih dominan laki-laki dari pada perempuan hal ini terlihat bahwa laki-laki berjumlah 62,3% sedangkan perempuan hanya 37,7%.

2. Pendidikan

Pendidikan mempunyai makna sangat penting sekali dalam kehidupan manusia, terutama untuk meningkatkan taraf kehidupan masyarakat. Karena dengan adanya pendidikan manusia mampu menguasai ilmu pengetahuan dan

teknologi. Hal ini sesuai dengan pasal 31 UUD 1945 yang menyatakan tiap-tiap warga berhak untuk mendapatkan pengajaran yang layak. Dalam pelaksanaanya pemerintah membentuk sistem pendidikan yang dikenal dengan lembaga formal dan informal. Begitu juga halnya di Desa Padang Sawah Kecamatan Kampar Kiri terdapat sarana dan prasarana pendidikan, diantaranya dapat dilihat pada tabel berikut ini :

TABEL II.2

Sarana Pendidikan Formal Di Desa Padang Sawah Kecamatan Kampar Kiri

NO	SARANA PENDIDIKAN	JUMLAH
1	TK	1
2	SD	1
3	SMP	-
4	SMA/SMK	-
5	UNIVERSITAS	-
Jumlah		2

Sumber : Data Dari Kantor Kepala Desa Padang Sawah Kecamatan Kampar Kiri 2013

Dari tabel diatas dapat kita lihat bahwa minim nya sarana pendidikan di Desa Padang Sawah hal ini terlihat hanya ada 1 Pendidikan Taman Kanak-Kanak Dan 1 Sekolah Dasar. Kemudian dapat dijelaskan bahwa di Desa Padang Sawah juga terdapat satu gedung yang digunakan untuk pendidikan MDA bagi murid kelas III sampai kelas V Sekolah Dasar.

3. Kehidupan beragama

Penduduk Desa Padang Sawah Kecamatan Kampar Kiri seluruhnya beragama islam, hal ini dapat dilihat pada tabel sebagai berikut :

TABEL II.3

Agama Yang Dianut Penduduk Di Desa Padang Sawah Kecamatan Kampar Kiri

NO	AGAMA	JUMLAH ORANG	Persentase (%)
1	ISLAM	646 orang	100%
2	KRISTEN	-	
3	BUDHA	-	
4	KHATOLIK	-	
5	KONGHUCU	-	
JUMLAH		646 orang	100%

Sumber : Data Dari Kantor Kepala Desa Padang Sawah Kecamatan Kampar Kiri 2013

Dari tabel diatas dapat diketahui bahwa masyarakat Desa Padang Sawah seluruhnya beragama islam hal ini dapat dilihat jumlah penduduk yang menganut agama islam ada 646 jiwa. Jadi dalam hal sarana tempat ibadah masyarakat Desa Padang Sawah dapat kita lihat pada tabel berikut ini :

TABEL II.4

Sarana Tempat Ibadah Masyrakat Di Desa Padang Sawah Kecamatan Kampar Kiri

NO	SARANA TEMPAT IBADAH	JUMLAH	Persentase (%)
1	MASJID	1	12,5%
2	MUSHALLAH/SURAU	7	87,5%
JUMLAH		8	100%

Sumber : Data Dari Kantor Kepala Desa Padang Sawah Kecamatan Kampar Kiri 2013

Dari tabel diatas dapat dijelaskan bahwa masjid dan mushallah/surau bagi masyarakat Desa Padang Sawah digunakan untuk sarana ibadah tidak hanya untuk tempat shalat saja, akan tetapi juga digunakan sebagai tempat wirid ibu-ibu, tempat belajar seni Al-Qur'an untuk anak-anak dan remaja dan peringatan hari keagamaanya lainya.

C. Sosial ekonomi

1. Mata pencarian

Dilihat dari status ekonomi, masyarakat Desa Padang Sawah mempunyai beragam mata pencarian dalam memenuhi kebutuhan hidupnya. Kebanyakan masyarakat Desa Padang Sawah bekerja sebagai petani. Berdasarkan data yang diperoleh data yang diperoleh melalui kantor kepala Desa Padang Sawah Kecamatan Kampar Kiri bahwa sumber kehidupan ekonomi masyarakat dapat dilihat pada tabel sebagai berikut :

Tabel.II.5

Mata Pencaharian Masyarakat Desa Padang Sawah Kecamatan Kampar Kiri

No	Mata pencaharian	Jumlah orang	Persentase (%)
1	Petani	454 orang	86,6%
2	Pedagang	21 orang	4,5%
3	PNS	26 orang	4,9%
5	Buruh	7 orang	1,3%
6	Angkatan	5 orang	0,9%
7	Karyawan	11 orang	1,8%
Jumlah		524	100%

Sumber : *Data Dari Kantor Kepala Desa Padang Sawah Kecamatan Kampar Kiri tahun 2013*

D. Struktur organisasi Badan Permusyawaratan Desa (BPD) desa padang sawah

Dalam sebuah lembaga susunan kepengurusan sangatlah penting dalam menunjang program kerja yang sudah disusun. Susunan kepengurusan membantu dan mempermudah setiap pengurus dalam berkoordinasi. Dapat dilihat pada struktur kepemimpinan di bawah ini :

STRUKTUR ORGANISASI BADAN PERMUSYAWARATAN DESA

PADANG SAWAH PERIODE 2007-2013

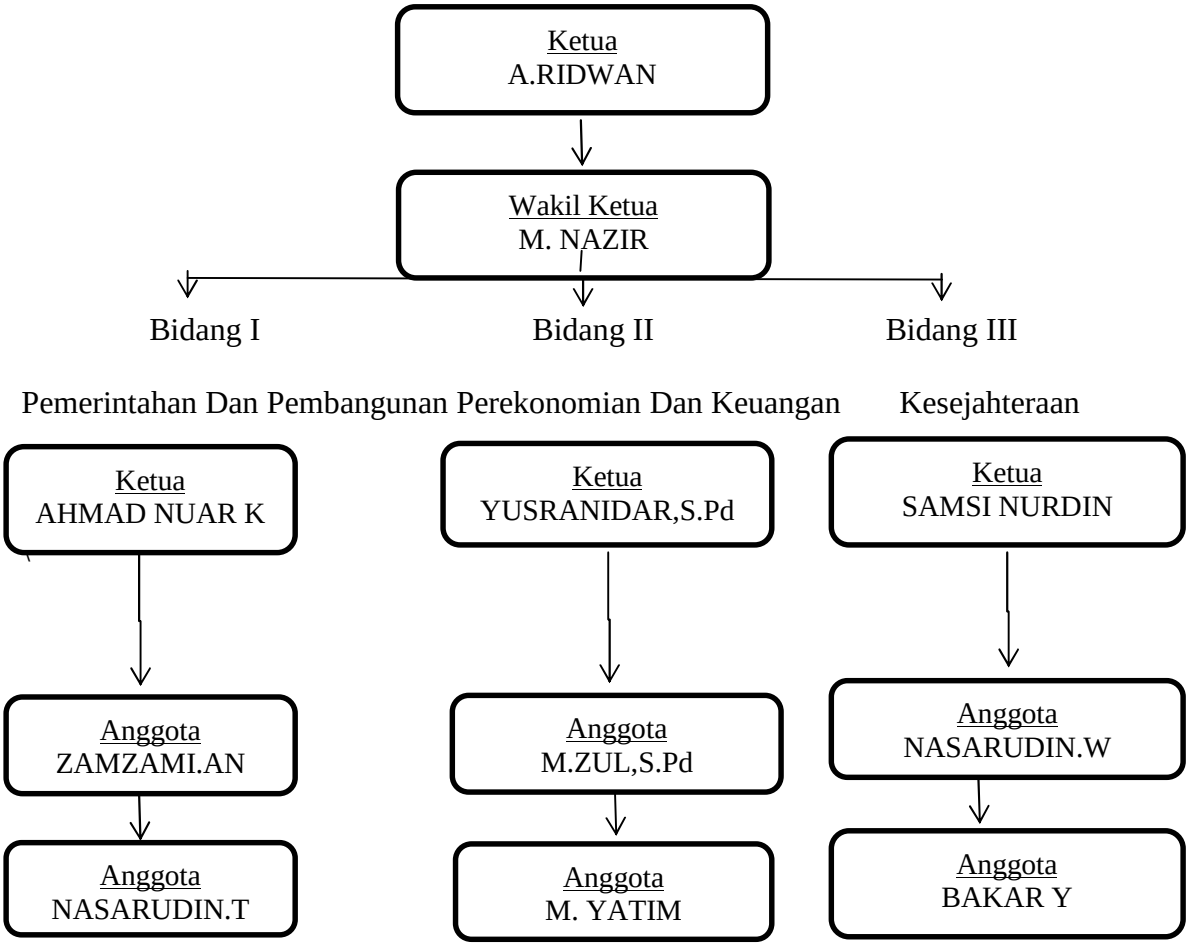

Uraian tugas masing-masing bidang Badan Permusyawaratan Desa (BPD) Desa Padang Sawah antara lain adalah sebagai berikut :

a. Bidang pemerintahan dan pembangunan

I. Pemerintahan : meliputi pemerintahan, ketertiban, penerangan,

hukum/perundang-undangan, kepegawaian/aparatur, perizinan, politik, organisasi masyarakat dan pertahanan.

II. Pembangunan : meliputi pekerjaan umum, tata desa, pertamanan, kebersihan, perhubungan, pertambangan dan energi, perumahan rakyat dan lingkungan hidup.

b. Bidang perekonomian dan keuangan

I. Perekonomian : meliputi perdagangan, perindustrian, pertanian, perikanan, peternak, perkebunan, kehutanan, pengadaa pangan logistik, koperasi dan pariwisata.

II. Keuangan : meliputi keuangan desa, perpajakan, retribusi, perbankan, dunia usaha dan penanaman modal.

c. Bidang kesejahteraan rakyat

Yaitu meliputi ketenaga kerjaan, pendidikan ilmu dan teknologi, kepemudaan dan olahraga, agama, kebudayaan sosial, kesehatan dan keluarga berencana.