

**PENGARUH HARGA DAN PRODUKTIVITAS TERHADAP KESEJAHTERAAN  
PETANI KELAPA SAWIT DI DESA PASAR UJUNG BATU  
KECAMATAN SOSA KABUPATEN PADANG LAWAS  
PERSPEKTIF EKONOMI SYARIAH**

**SKRIPSI**

Diajukan Untuk Melengkapi Tugas Dan Memenuhi Syarat  
Guna Memperoleh Gelar Sarjana Ekonomi (SE)

Fakultas Syariah dan Hukum



State Islamic University of Sultan Syarif Kasim Riau



Oleh :

**RIZKY RAMADHAN LUBIS**

NIM. 12020515153

**PROGRAM S1**

**EKONOMI SYARI'AH**

**FAKULTAS SYARI'AH DAN HUKUM**

**UNIVERSITAS ISLAM NEGERI SULTAN SYARIF KASIM RIAU**

**2024 M / 1446 H**

© Hak cipta milik UIN Suska Riau

Hak Cipta Dilindungi Undang-Undang

1. Dilarang mengutip sebagian atau seluruh karya tulis ini tanpa mencantumkan dan menyebutkan sumber:

- a. Pengutipan hanya untuk kepentingan pendidikan, penelitian, penulisan karya ilmiah, penyusunan laporan, penulisan kritik atau tinjauan suatu masalah.
- b. Pengutipan tidak merugikan kepentingan yang wajar UIN Suska Riau.

2. Dilarang mengumumkan dan memperbanyak sebagian atau seluruh karya tulis ini dalam bentuk apapun tanpa izin UIN Suska Riau.



## PERSETUJUAN PEMBIMBING

Skripsi dengan Judul “Pengaruh Harga Dan Produktivitas Terhadap Kesejahteraan Petani Kelapa Sawit Di Desa Pasar Ujung Batu Kecamatan Sosa Kabupaten Padang Lawas Perspektif Ekonomi Syariah”, yang ditulis oleh:

Nama : Rizky Ramadhan Lubis

NIM : 12020515153

Program Studi : Ekonomi Syariah

Demikian surat ini dibuat agar dapat diterima dan disetujui untuk diujikan dalam Sidang Munaqasyah Fakultas Syariah dan Hukum Universitas Islam Negeri Sultan Syarif Kasim Riau.

Pembimbing I

Dr. Hj. Zuraidah, M.Ag

NIP. 197108131996032001

Pekanbaru, 31 Oktober 2024

Pembimbing II

Nuryanti, S.E.I., ME.Sy

NIP. 198701032023212035

Hak Cipta Dilindungi Undang-Undang

1. Dilarang mengutip sebagian atau seluruh karya tulis ini tanpa mencantumkan dan menyebutkan sumber.

a. Pengutipan hanya untuk kepentingan pendidikan, penelitian, penulisan karya ilmiah, penyusunan laporan, penulisan kritik atau tinjauan suatu masalah.

b. Pengutipan tidak merugikan kepentingan yang wajar UIN Suska Riau.

2. Dilarang mengumunkan dan memperbanyak sebagian atau seluruh karya tulis ini dalam bentuk apapun tanpa izin UIN Suska Riau.

## PENGESAHAN

Skripsi dengan judul : **PENGARUH HARGA DAN PRODUKTIVITAS TERHADAP KESEJAHTERAAN PETANI KELAPA SAWIT DI DESA PASAR UJUNG BATU KECAMATAN SOSA KABUPATEN PADANG LAWAS PERSPEKTIF EKONOMI SYARIAH** yang ditulis oleh:

Nama : Rizky Ramadhan Lubis  
NIM : 12020515153  
Program Studi : Ekonomi Syariah

Telah diperbaiki sesuai dengan permintaan Tim Penguji Munaqasyah Fakultas Syariah dan Hukum Universitas Islam Negeri Sultan Syarif Kasim Riau.

**Pekanbaru, 30 Desember 2024**  
**TIM PENGUJI MUNAQASYAH**

Ketua  
**Muhammad Nurwahid, M.ag**

Sekretaris  
**Dra. Nurlaili, M.si**

Penguji I  
**Dr. Syahpawi, S.Ag, M.sh**

Penguji II  
**Madona Khairunisa, S.E.I., M.E.Sy**



.....  
.....  
.....  
.....  
.....

Mengetahui,  
Dekan Fakultas Syariah dan  
Hukum



**Dr. Zulkifli, M. Ag**  
NIP. 197410062005011005



UIN SUSKA RIAU



Hak Cipta Dilindungi Undang-Undang

1. Dilarang mengutip sebagian atau seluruh karya tulis ini tanpa mencantumkan dan menyebutkan sumber.  
2. Dilarang mengutip untuk kepentingan pendidikan, penelitian, penulisan karya ilmiah, penyusunan laporan, penulisan kritik atau tinjauan suatu masalah.  
3. Dilarang mengutip dan memperbanyak sebagian atau seluruh karya tulis ini dalam bentuk apapun tanpa izin UIN Suska Riau.

© Hak cipta milik UIN Suska Riau

State Islamic University of Sultan Syarif Kasim Riau



**SURAT PERNYATAAN**

2. Dilarang mengemukakan dan memperbanyak sebagian atau seluruh karya tulis ini dalam bentuk apapun tanpa izin UIN Suska Riau.

**Saya yang bertandatangan di bawah ini :**

**Nama :** Rizky Ramadhan Lubis

**NIM :** 12020515153

**Tempat/ Tgl. Lahir :** Padangsidempuan, 28-November 2001

**Fakultas/Pascasarjana :** Syariah dan Hukum

**Prodi :** Ekonomi Syariah

**Judul Skripsi :**

**Pengaruh Harga Dan Produktivitas Terhadap Kesejahteraan Petani Kelapa Sawit Di Desa Pasar Ujung Batu Kecamatan Sosa Kabupaten Padang Lawas Perspektif Ekonomi Syariah**

**Menyatakan dengan sebenar-benarnya bahwa :**

**Penulisan Skripsi dengan judul sebagaimana tersebut di atas adalah hasil pemikiran dan penelitian saya sendiri.**

**Semua kutipan pada karya tulis saya ini sudah disebutkan sumbernya.**

**Oleh karena itu Skripsi saya ini, saya nyatakan bebas dari plagiat.**

**Apa bila dikemudian hari terbukti terdapat plagiat dalam penulisan Skripsi saya tersebut, maka saya bersedia menerima sanksi sesuai peraturan perundang-undangan.**

**Demikian Surat Pernyataan ini saya buat dengan penuh kesadaran dan tanpa paksaan dari pihak manapun juga.**

**Pekanbaru, 17 Oktober 2024  
Yang membuat pernyataan**



**Rizky Ramadhan Lubis  
NIM :12020515153**

State Islamic University of Sultan Syarif Kasim Riau

• pilih salah satu sesuai jenis karya tulis

## ABSTRAK

### **Rizky Ramadhan Lubis : Pengaruh Harga dan Produktivitas Terhadap Kesejahteraan Petani Kelapa Sawit Di Desa Pasar Ujung Batu Kecamatan Sosa Kabupaten Padang Lawas Perspektif Ekonomi Syariah**

Penelitian ini dilatarbelakangi adanya fenomena masyarakat Desa Pasar Ujung Batu bekerja sebagai Petani Swadaya Kelapa Sawit. Tetapi harga Kelapa Sawit berfluktuasi dan cenderung menurun. Perubahan harga kelapa sawit ini menyebabkan pendapatan petani swadaya kelapa sawit tidak stabil, sehingga kesejahteraan petani juga berpengaruh. Tujuan penelitian ini adalah tentang apakah pengaruh variabel harga kelapa sawit terhadap kesejahteraan petani, apakah pengaruh produktivitas kelapa sawit terhadap kesejahteraan petani kelapa sawit dan apakah pengaruh variabel harga kelapa sawit dan produktivitas kelapa sawit secara simultan.

Penelitian ini merupakan penelitian kuantitatif. Subjek penelitian adalah petani kelapa sawit. Populasi berjumlah 1044 petani kelapa sawit yang berada di Desa Pasar Ujung Batu Kecamatan Sosa Kabupaten Padang Lawas. Sampel berjumlah 92 responden dengan menggunakan metode *simple random sampling*. Data penelitian menggunakan data primer yang diperoleh langsung dari sumber pertama baik dari individu atau perorangan seperti hasil pengisian kuesioner. Metode Analisa data yang digunakan adalah analisis regresi linear berganda yang dibantu dengan *software SPSS* versi 25.

Berdasarkan hasil statistik dalam penelitian ini menunjukkan bahwa uji t pada variabel harga  $t_{hitung} < t_{tabel}$  ( $0,125 > 1,66216$ ) dengan  $sig > 0,05$  ( $0,901 > 0,05$ ), menunjukkan bahwa secara parsial harga kelapa sawit tidak berpengaruh positif secara signifikan terhadap kesejahteraan petani kelapa sawit. Nilai t pada produktivitas  $t_{hitung} > t_{tabel}$  ( $4,452 > 1,66216$ ) dengan  $sig < 0,05$  ( $0,000 < 0,05$ ) artinya bahwa secara parsial variabel produktivitas berpengaruh positif secara signifikan terhadap kesejahteraan petani kelapa sawit. Nilai simultan pada penelitian didapat  $f_{hitung} > f_{tabel}$  ( $9,914 > 2,71$ ) dengan nilai signifikansi  $< 0,05$  ( $0,000 < 0,05$ ) yang artinya variabel harga dan produktivitas berpengaruh secara simultan terhadap kesejahteraan petani kelapa sawit. Didapat nilai koefisien determinasi sebesar 0,164 yang mana artinya sebesar 16,4% variabel harga dan produktivitas berpengaruh terhadap kesejahteraan petani kelapa sawit sedangkan sisanya 83,6% dipengaruhi oleh faktor-faktor yang dianggap berpengaruh terhadap kesejahteraan petani. Dalam analisis ekonomi syariah, pengaruh harga dan produktivitas terhadap petani kelapa sawit di Desa Pasar Ujung Batu dapat dianalisis melalui prinsip-prinsip keadilan, kesejahteraan, dan keberlanjutan. Ekonomi syariah menitikberatkan pada pemenuhan kebutuhan masyarakat serta distribusi kesejahteraan yang merata, tidak semata-mata berfokus pada keuntungan.

**Kata Kunci : Harga, Produktivitas, Kesejahteraan Petani**

Hak Cipta Dilindungi Undang-Undang

Hak cipta dilindungi Undang-Undang. Untuk Penyebaran, Pengutipan, dan Penggunaan Karya Ilmiah, Penulisan Laporan, dan Tinjauan Suatu Masalah, Diperlukan Izin dari UIN Suska Riau.

1. Dilarang mengutip sebagian atau seluruh karya tulis ini tanpa mencantumkan dan menyebutkan sumber:
  - a. Pengutipan hanya untuk kepentingan pendidikan, penelitian, penulisan karya ilmiah, penyusunan laporan, penulisan kritik atau tinjauan suatu masalah.
  - b. Pengutipan tidak merugikan kepentingan yang wajar UIN Suska Riau.
2. Dilarang memurnikan dan memperbanyak sebagian atau seluruh karya tulis ini dalam bentuk apapun tanpa izin UIN Suska Riau.

## KATA PENGANTAR

بِسْمِ اللَّهِ الرَّحْمَنِ الرَّحِيمِ

### *Assalamu'alaikum Warohmatullahi Wabarakatuh*

Alhamdulillah rabbil'alamin, segala puji bagi Allah SWT, Tuhan semesta alam yang telah memberikan limpahan rahmat, karunia dan kasih sayang serta ridho-Nya kepada penulis. Shalawat serta salam penulis sampaikan kepada Rasulullah, Nabi yang mulia, Nabi besar Muhammad SAW sehingga penulis dapat menyelesaikan skripsi dengan judul **“PENGARUH HARGA DAN PRODUKTIVITAS TERHADAP KESEJAHTERAAN PETANI KELAPA SAWIT DI DESA PASAR UJUNG BATU KECAMATAN SOSA KABUPATEN PADANG LAWAS PERSPEKTIF EKONOMI SYARIAH”**.

Skripsi ini diajukan guna melengkapi syarat dalam mencapai gelar Sarjana Ekonomi (SE) dalam Bidang Ilmu Ekonomi Syariah di Universitas Islam Negeri Sultan Syarif Kasim Riau. Peneliti menyadari bahwa penulisan skripsi ini sangat sulit diwujudkan tanpa adanya bantuan dari berbagai pihak. Maka pada kesempatan ini peneliti ingin mengucapkan banyak terima kasih kepada semua pihak yang telah memberikan kontribusinya baik secara material maupun spiritual khususnya kepada;

1. Orang tua tercinta Ayahanda Najamuddin Lubis dan Ibunda Ermina Siregar yang telah mendidik dan senantiasa memberi motivasi, doa, cinta dan kasih sayang serta memberikan dukungan secara moril dan materil sehingga penulis dapat menyelesaikan semua proses perkuliahan dengan lancar. Hanya doa yang bisa ananda sampaikan, semoga Allah SWT selalu memberikan



- Hak Cipta Dilindungi Undang-Undang
1. Dilarang mengutip sebagian atau seluruh karya tulis ini tanpa mencantumkan dan menyebutkan sumber:
    - a. Pengutipan hanya untuk kepentingan pendidikan, penelitian, penulisan karya ilmiah, penyusunan laporan, penulisan kritik atau tinjauan suatu masalah.
    - b. Pengutipan tidak merugikan kepentingan yang wajar UIN Suska Riau.
  2. Dilarang memurnikan dan memperbanyak sebagian atau seluruh karya tulis ini dalam bentuk apapun tanpa izin UIN Suska Riau.

kesehatan dan umur panjang yang berkah serta menjadikan tetesan keringat dan air mata dalam membiayai pendidikan ananda menjadi pahala yang terus mengalir hingga surga Allah SWT.

2. Bapak Prof. Dr. Hairunnas, M.Ag, selaku Rektor Universitas Islam Negeri Sultan Syarif Kasim Riau, serta Ibu Prof. Dr. Hj. Helmiati, M.Ag selaku Wakil Rektor I, Bapak Prof. Dr. H, Mas'ud Zein, M.Pd selaku Wakil Rektor II, dan Bapak Prof. Edi Erwan, S.Pt., M.Sc., Ph.D selaku Wakil Rektor III Universitas Islam Negeri Sultan Syarif Kasim Riau, beserta civitas akademika.
3. Bapak Dr. Zulkifli, M.Ag, selaku Dekan Fakultas Syariah dan Hukum Universitas Islam Negeri Sultan Syarif Kasim Riau, beserta Bapak Dr, H. Akmal Abdul Munir, LC., M.A selaku Wakil Dekan I, Bapak Dr. H. Mawardi, S.Ag.,M.Si selaku Wakil Dekan II, dan ibu Dr. Hj. Sofia Hardani, M.Ag selaku Wakil Dekan III yang bersedia mempermudah penulis dalam menyelesaikan penulisan skripsi.
4. Bapak Muhammad Nurwahid, S.Ag.,M.Ag selaku Ketua Program Studi Ekonomi Syariah dan Bapak Syamsurizal, SE, M.Sc, Ak selaku sekretaris Program Studi Ekonomi Syariah UIN Suska Riau.
5. Ibu Dr. Hj. Zuraidah, M.Ag selaku dosen pembimbing I dan Ibu Nuryanti,SE.I.,ME.Sy selaku dosen pembimbing II yang telah banyak membantu penulis dalam perbaikan-perbaikan skripsi, arahan dan masukan yang bermanfaat sehingga penulis mampu menyelesaikan skripsi ini.
6. Bapak Wali Saputra, SE.Ak,MA selaku Penasehat Akademik yang telah memberikan motivasi kepada penulis selama perkuliahan.



- Hak Cipta Dilindungi Undang-Undang
1. Dilarang mengutip sebagian atau seluruh karya tulis ini tanpa mencantumkan dan menyebutkan sumber:
    - a. Pengutipan hanya untuk kepentingan pendidikan, penelitian, penulisan karya ilmiah, penyusunan laporan, penulisan kritik atau tinjauan suatu masalah.
    - b. Pengutipan tidak merugikan kepentingan yang wajar UIN Suska Riau.
  2. Dilarang memurnikan dan memperbanyak sebagian atau seluruh karya tulis ini dalam bentuk apapun tanpa izin UIN Suska Riau.

7. Segenap dosen Fakultas Syariah dan Hukum Universitas Islam Negeri Sultan Syarif Kasim Riau yang telah memberikan ilmu kepada penulis selama duduk di bangku perkuliahan. Segenap karyawan dan tata usaha Universitas Islam Negeri Sultan Syarif Kasim Riau yang telah sabar dan ikhlas membantu penulis dalam segala hal urusan di kampus.
8. Pimpinan Perpustakaan Universitas Islam Negeri Sultan Syarif Kasim Riau yang telah menyediakan referensi seperti jurnal, buku dan skripsi guna untuk menyempurnakan skripsi ini
9. Kepada Petani Kelapa Sawit di desa Pasar Ujung Batu yang telah membantu dalam proses penelitian ini.
10. Kepada Saudariku Tersayang Rosa Sity Ayu ningsih dan Julia Lubis yang telah memberikan semangat serta memberikan materil selama penyelesaian skripsi ini.
11. Kepada Mardiana Putri, Padomuan Harahap, Fatimah Azahra, M Diaul Akbar, Enjel, Selaku Sahabat yang telah memberikan semangat untuk memulai pengerjaan skripsi ini, dan dukungan selama penulis menyelesaikan skripsi ini.
12. Kepada Demas Uin Suska Riau, Senat Fakultas Syariah dan Hukum, Himpunan mahasiswa Islam komisariat Super yang telah memberikan dukungan selama penulisan skripsi ini.
13. Kepada semua pihak yang tak disebutkan, yang telah memberikan saran dan masukannya kepada penulis sehingga penulisan skripsi ini dapat terselesaikan.

- Hak Cipta Dilindungi Undang-Undang
1. Dilarang mengutip sebagian atau seluruh karya tulis ini tanpa mencantumkan dan menyebutkan sumber:
    - a. Pengutipan hanya untuk kepentingan pendidikan, penelitian, penulisan karya ilmiah, penyusunan laporan, penulisan kritik atau tinjauan suatu masalah.
    - b. Pengutipan tidak merugikan kepentingan yang wajar UIN Suska Riau.
  2. Dilarang memurnikan dan memperbanyak sebagian atau seluruh karya tulis ini dalam bentuk apapun tanpa izin UIN Suska Riau.

Atas semua dukungan yang diberikan oleh semua pihak, penulis hanya bisa mengucapkan terima kasih dan mendoakan agar mendapatkan berkah dan balasan yang berlipat dari Allah Subhanahu Wata'ala Aamiin allahumma aamiin.

*Wassalamu'alaikum Warohmatullahi Wabarakatuh*

Pekanbaru, 25 Oktober 2024  
Penulis

Rizky Ramdhan Lubis  
NIM.12020515153





## DAFTAR ISI

<b>ABSTRAK .....</b>	<b>i</b>
<b>KATA PENGANTAR.....</b>	<b>ii</b>
<b>DAFTAR ISI .....</b>	<b>vi</b>
<b>DAFTAR TABEL.....</b>	<b>ix</b>
<b>DAFTAR GAMBAR.....</b>	<b>x</b>
<b>BAB I PENDAHULUAN.....</b>	<b>1</b>
A. Latar Belakang .....	1
B. Batasan Masalah.....	6
C. Rumusan Masalah .....	6
D. Tujuan Penelitian .....	6
E. Manfaat Penelitian .....	7
F. Sistematika Penulis .....	8
<b>BAB II KAJIAN TEORITIS .....</b>	<b>10</b>
A. Konsep Teoritis .....	10
a. Konsep Kesejahteraan .....	10
b. Konsep Harga .....	15
c. Konsep Pendapatan .....	21
d. Konsep Produktivitas.....	25
B. Penelitian Terdahulu .....	36
C. Hipotesis .....	38
D. Kerangka Pemikiran .....	39
E. Defenisi Operasional Variabel.....	40
<b>BAB III METODE PENELITIAN .....</b>	<b>41</b>
A. Jenis dan Pendekatan Penelitian.....	41
B. Lokasi Penelitian.....	41
C. Sumber Data .....	41
D. Subjek dan Objek Penelitian .....	42
E. Populasi dan Sample .....	43



1. Dilarang mengutip sebagian atau seluruh karya tulis ini tanpa mencantumkan dan menyebutkan sumber:
  - a. Pengutipan hanya untuk kepentingan pendidikan, penelitian, penulisan karya ilmiah, penyusunan laporan, penulisan kritik atau tinjauan suatu masalah.
  - b. Pengutipan tidak merugikan kepentingan yang wajar UIN Suska Riau.
2. Dilarang memurnikan dan memperbanyak sebagian atau seluruh karya tulis ini dalam bentuk apapun tanpa izin UIN Suska Riau.

F. Teknik Pengumpulan Data.....	45
G. Teknik Analisa Data.....	47
a. Uji Kualitas Data.....	47
1) Uji Validitas.....	47
2) Uji Realiabilitas .....	47
b. Uji Asumsi Klasik .....	48
1) Uji Normalitas.....	49
2) Uji Multikolinieritas .....	49
3) Uji Heteroskedastisitas.....	50
c. Analisis Regresi Linear Berganda.....	51
d. Uji koefisien Determinasi (R <sup>2</sup> ) .....	51
e. Uji Hipotesis .....	51
1) Uji F (Simultan) .....	51
2) Uji t (Parsial).....	52
H. Gambaran Umum Lokasi Penelitian .....	52
<b>BAB IV HASIL DAN PEMBAHASAN.....</b>	<b>59</b>
A. Hasil Penelitian .....	59
B. Pembahasan Hasil Penelitian .....	73
a. Pengaruh Harga Kelapa Sawit terhadap Kesejahteraan Petani di Desa Pasar Ujung Batu Kecamatan Sosa Kabupaten Padang Lawas .....	73
b. Pengaruh Produktivitas terhadap Kesejahteraan Petani di Desa Pasar Ujung Batu Kecamatan Sosa Kabupaten Padang Lawas .....	74
c. Pengaruh Harga Kelapa Sawit dan Produktivitas terhadap Kesejahteraan Petani Kelapa Sawit di Desa Pasar Ujung Batu Kecamatan Sosa Kabupaten Padang Lawas Perspektif Ekonomi Syariah .....	75



UIN SUSKA RIAU

<b>BAB V KESIMPULAN DAN SARAN .....</b>	<b>79</b>
A. Kesimpulan.....	79
B. Saran.....	80
<b>DAFTAR PUSTAKA .....</b>	<b>81</b>
<b>LAMPIRAN.....</b>	<b>85</b>

Hak Cipta Dilindungi Undang-Undang

© Hak Cipta Milik UIN Suska Riau

State Islamic University of Sultan Syarif Kasim Riau

1. Dilarang mengutip sebagian atau seluruh karya tulis ini tanpa mencantumkan dan menyebutkan sumber:
  - a. Pengutipan hanya untuk kepentingan pendidikan, penelitian, penulisan karya ilmiah, penyusunan laporan, penulisan kritik atau tinjauan suatu masalah.
  - b. Pengutipan tidak merugikan kepentingan yang wajar UIN Suska Riau.
2. Dilarang mengumunkan dan memperbanyak sebagian atau seluruh karya tulis ini dalam bentuk apapun tanpa izin UIN Suska Riau.





**DAFTAR TABEL**

Tabel I.1 Luas Area , Produksi dan Produktivitas Petani Kelapa Sawit Menurut Kecamatan Sosa di Kabupaten Padang Lawas ..... 3

Tabel II.1 Penelitian Terdahulu ..... 36

Tabel II.2 Definisi Operasional Variabel ..... 40

Tabel III.1 Tingkat Reabilitas Berdasarkan Tingkat Alpha ..... 49

Tabel III.1 Jumlah Penduduk Desa Ujung Batu ..... 54

Tabel III.2 Jumlah Rumah Ibadah di Desa Pasar Ujung Batu ..... 55

Tabel III.3 Tingkat Pendidikan Masyarakat Desa Pasar Ujung Batu ..... 55

Tabel IV.1 Identitas Responden Menurut Jenis Kelamin ..... 59

Tabel IV.2 Identitas Responden Menurut Usia ..... 60

Tabel IV.3 Hasil Uji Validitas Variabel Harga Kelapa Sawit (X1) ..... 61

Tabel IV.4 Hasil Uji Validitas Variabel Produktivitas (X2) ..... 61

Tabel IV.5 Hasil Uji Validitas Variabel Kesejahteraan Petani (Y) ..... 62

Tabel IV.6 Uji Reabilitas Variabel Harga (X1) ..... 62

Tabel IV.7 Uji Reabilitas Variabel Produktivitas (X2) ..... 63

Tabel IV.8 Uji Reabilitas Variabel Kesejahteraan (Y) ..... 63

Tabel IV.9 Uji Normalitas ..... 64

Tabel IV.10 Uji Multikolinieritas ..... 65

Tabel IV.11 Hasil Analisis Regresi Linier Berganda ..... 67

Tabel IV.12 Uji Koefisien Determinasi ..... 69

Tabel IV.13 Uji Parsial (Uji t) ..... 70

Tabel IV.14 Hasil Uji F ..... 71

Hak Cipta Dilindungi Undang-Undang

1. Dilarang mengutip sebagian atau seluruh karya tulis ini tanpa mencantumkan dan menyebutkan sumber:
  - a. Pengutipan hanya untuk kepentingan pendidikan, penelitian, penulisan karya ilmiah, penyusunan laporan, penulisan kritik atau tinjauan suatu masalah.
  - b. Pengutipan tidak merugikan kepentingan yang wajar UIN Suska Riau.
2. Dilarang memurnikan dan memperbanyak sebagian atau seluruh karya tulis ini dalam bentuk apapun tanpa izin UIN Suska Riau.

Hak Cipta Dilindungi Undang-Undang

1. Dilarang mengutip sebagian atau seluruh karya tulis ini tanpa mencantumkan dan menyebutkan sumber:
  - a. Pengutipan hanya untuk kepentingan pendidikan, penelitian, penulisan karya ilmiah, penyusunan laporan, penulisan kritik atau tinjauan suatu masalah.
  - b. Pengutipan tidak merugikan kepentingan yang wajar UIN Suska Riau.
2. Dilarang memurnikan dan memperbanyak sebagian atau seluruh karya tulis ini dalam bentuk apapun tanpa izin UIN Suska Riau.

## DAFTAR GAMBAR

Gambar II.1	Kerangka Pemikiran .....	39
Gambar III.1	Struktur Organisasi Pemerintahan Desa Pasar Ujung Batu Kecamatan Sosa Kabupaten Padang Lawas .....	58
Gambar IV.1	Hasil Uji Heteroskedastisitas .....	66



## BAB I

### PENDAHULUAN

#### A. Latar Belakang Masalah

Kesejahteraan dapat didefinisikan sebagai keadaan keseluruhan kebahagiaan, kesehatan, dan keseimbangan yang melibatkan berbagai dimensi kehidupan seseorang atau suatu masyarakat. Istilah ini sering dipergunakan untuk menggambarkan tingkat kesehatan dan kebahagiaan individu atau kelompok dalam konteks ekonomi, sosial, dan psikologis. Pengukuran kesejahteraan dapat dilakukan dengan berbagai metode, termasuk penilaian terhadap pendapatan, kesehatan fisik dan mental, tingkat pendidikan, stabilitas ekonomi, dan kepuasan hidup secara keseluruhan. Pada tingkat personal, kesejahteraan dapat mencakup aspek-aspek seperti kepuasan dalam pekerjaan, hubungan sosial, dan pertumbuhan pribadi.

Namun secara lebih luas, kesejahteraan didefinisikan sebagai terbebasnya seseorang dari jerat kemiskinan, kebodohan serta rasa takut sehingga diperoleh kehidupan yang aman dan tentram secara lahiriah maupun batiniah.<sup>1</sup> Menurut Sudarsono, kesejahteraan masyarakat adalah kondisi ekonomi yang baik karena berlakunya aturan dalam perekonomian yang mengatur aktivitas dari semua pihak dan pembagian pendapatan masyarakat sebagai hasil kegiatan ekonomi tersebut.<sup>2</sup>

<sup>1</sup> Sodiq, A. (2015). *Konsep kesejahteraan dalam islam. Equilibrium*, 3(2), h. 380-405.

<sup>2</sup> Arif, W. (2023). *Pengaruh Biaya Produksi Dan Luas Lahan Terhadap Pendapatan (Studi Pada Petani Kelapa Sawit KUD Jaya Makmur Desa Bumi Makmur Kec. Mesuji Raya Kab. Ogan Komering Ilir)* (Doctoral dissertation, UIN Raden Intan Lampung).



Adapun salah satu contoh kesejahteraan dapat diperoleh dari kegiatan ekonomi seperti pada sektor pertanian kelapa sawit yang merupakan bentuk kegiatan ekonomi di daerah pedesaan yang tujuan utamanya adalah untuk meningkatkan pendapatan petani agar dapat menghidupi seluruh keluarganya sekaligus meningkatkan kesejahteraan petani tersebut. Pada petani sawit kesejahteraan dapat diketahui dari kemampuan petani dalam memperoleh pendapatan rumah tangga yang dimanfaatkan untuk memenuhi kebutuhan dasar hidup keluarga seperti sandang, pangan, papan, kesehatan, dan pendidikan. Ketika pendapatan petani tersebut sudah mampu memenuhi kebutuhan rumah tangga, maka petani dan keluarganya dianggap sudah sejahtera, tetapi sebaliknya jika pendapatan yang diperoleh tersebut belum mampu memenuhi kebutuhan dasar, maka petani dikatakan belum sejahtera.<sup>3</sup>

Kendala yang kerap terjadi pada perekonomian rakyat di pedesaan adalah harga jual hasil panen yang tidak stabil. Hal ini seringkali menjadi kendala kendala yang signifikan untuk peningkatan produktivitas dan pendapatan petani. Produktivitas tersebut pada dasarnya sangat tergantung dari potensi sumber daya alam dan manusia yang tersedia. Ketika produktivitas kelapa sawit rendah, mengakibatkan pendapatan yang diharapkan sangat kecil dan ini akan menghambat petani meraih kehidupan yang kesejahteraannya baik.<sup>4</sup>

<sup>3</sup> Pratiwi, R. Y., Yusra, A. H. A., & Kurniati, D. (2022). Pendapatan dan Tingkat Kesejahteraan Petani Kelapa Sawit di Kecamatan Jangkang Kabupaten Sanggau. *Jurnal Ekonomi Pertanian dan Agribisnis*, 6(1), h. 122-129.

<sup>4</sup> Nova Yolanda Hasibuan, *Pengaruh Harga Sawit dan Produktivitas Terhadap Kesejahteraan Petani Kelapa Sawit di Desa Siamporik Kecamatan Kualuh Selatan Kabupaten Labuhanbatu Utara* (Skripsi: Universitas Islam Negeri Sumatera Utara, 2019), h. 2



Hak Cipta Dilindungi Undang-Undang

1. Dilarang mengutip sebagian atau seluruh karya tulis ini tanpa mencantumkan dan menyebutkan sumber:  
 a. Pengutipan hanya untuk kepentingan pendidikan, penelitian, penulisan karya ilmiah, penyusunan laporan, penulisan kritik atau tinjauan suatu masalah.  
 b. Pengutipan tidak merugikan kepentingan yang wajar UIN Suska Riau.

2. Dilarang memurnikan dan memperbanyak sebagian atau seluruh karya tulis ini dalam bentuk apapun tanpa izin UIN Suska Riau.

Saat ini, perkebunan kelapa sawit di Provinsi Sumatera Utara merupakan yang kedua terluas di Pulau Sumatera, setelah Provinsi Riau, dan berada di peringkat ketiga secara nasional di Indonesia. Perkebunan ini tersebar di berbagai Kabupaten/Kota, seperti Asahan, Padang Lawas, Padang Lawas Utara, Labuhan Batu Utara, Langkat, Simalungun, Mandailing Natal, Labuhanbatu Selatan, Deli Serdang, dan Serdang Bedagai. Luas dan produksi kelapa sawit di Sumatera Utara terus mengalami peningkatan setiap tahunnya.

Kabupaten Padang Lawas pada umumnya mata pencaharian masyarakatnya adalah bertani kelapa sawit. Hal ini dapat dilihat dari meningkatnya luas lahan kelapa sawit dari tahun ke tahun di Kabupaten Padang Lawas salah satunya di Kecamatan Sosa. Data perkembangan luas lahan, produksi dan produktivitas kelapa sawit di Kecamatan Sosa Kabupaten Padang Lawas disajikan pada Tabel 1.1.

**Tabel. I. 1**  
 Luas Area, Produksi dan Produktivitas Petani Kelapa Sawit Menurut Kecamatan Sosa di Kabupaten Padang Lawas.

Tahun	Luas area(Ha)			Produksi (ton)	Produksi (Kg/Ha/Thn)
	TBM	TM	TTM		
2018	1.297,00	3.304,00	7,25	59.699,97	18069,00
2019	1.304,00	3.314,00	7,25	49.312,32	14.880,00
2020	1.290,00	3.304,50	3,00	13.889,00	4.203,06
2021	1.290,00	3.304,50	3,00	14.089,00	4.263,58
2022	890,00	3.304,50	33,00	14.089,00	4.263,58
2023	800,00	3.304,50	33,00	14.889,00	4.263,58

Sumber : Angka Tetap Kabupaten Padang Lawas



Hak Cipta Dilindungi Undang-Undang

1. Dilarang mengutip sebagian atau seluruh karya tulis ini tanpa mencantumkan dan menyebutkan sumber:
  - a. Pengutipan hanya untuk kepentingan pendidikan, penelitian, penulisan karya ilmiah, penyusunan laporan, penulisan kritik atau tinjauan suatu masalah.
  - b. Pengutipan tidak merugikan kepentingan yang wajar UIN Suska Riau.
2. Dilarang memurnikan dan memperbanyak sebagian atau seluruh karya tulis ini dalam bentuk apapun tanpa izin UIN Suska Riau.

### Keterangan:

TBM = Tanaman Belum Menghasilkan

TM = Tanaman Menghasilkan

TTM = Tanaman Tua Menghasilkan

Berdasarkan data dalam Tabel 1.1, dapat dijelaskan bahwa Kecamatan Sosa di Kabupaten Padang Lawas memiliki luas areal perkebunan kelapa sawit dari tahun 2018 hingga 2022. Meskipun memiliki luas areal yang besar, Kecamatan Sosa belum menjadi produsen kelapa sawit terbesar di Kabupaten Padang Lawas, dan tingkat produktivitasnya masih rendah dibandingkan dengan kecamatan lain yang memiliki luas lahan lebih kecil. Data tersebut menunjukkan bahwa banyak petani di Kecamatan Sosa memiliki perkebunan kelapa sawit swadaya, yang berarti mereka memiliki lahan sendiri dan menghasilkan pendapatan dari kelapa sawit.

Desa Pasar Ujung Batu merupakan Desa yang berada di kecamatan Sosa Kabupaten Padang Lawas. Dengan Luas wilayahnya 611,85 km<sup>2</sup> dan dipadati dengan jumlah penduduk 4233 jiwa. Lahan yang masyarakat kelola adalah lahan milik sendiri. Sekitar 80% masyarakatnya berprofesi sebagai petani kelapa sawit, selain itu sebagai pedagang, buruh tani, pengrajin, pegawai swasta, peternak dan lainnya.

Masyarakat Desa Pasar Ujung Batu mengandalkan penghasilannya pada kebun sawit yang dimiliki. Setiap petani memiliki kebun kelapa sawit dengan rata-rata perluasannya masing-masing berkisar antara 2 dan 10 Ha kebun kelapa sawit. Dilihat dari pola konsumsi dan tingkat pendapatan, petani sangat



Hak Cipta Dilindungi Undang-Undang

1. Dilarang mengutip sebagian atau seluruh karya tulis ini tanpa mencantumkan dan menyebutkan sumber:  
 a. Pengutipan hanya untuk kepentingan pendidikan, penelitian, penulisan karya ilmiah, penyusunan laporan, penulisan kritik atau tinjauan suatu masalah.  
 b. Pengutipan tidak merugikan kepentingan yang wajar UIN Suska Riau.

2. Dilarang memurnikan dan memperbanyak sebagian atau seluruh karya tulis ini dalam bentuk apapun tanpa izin UIN Suska Riau.

bergantung pada hasil panen kelapa sawit mereka. Meskipun beberapa dari mereka memiliki sumber penghasilan tambahan, hal tersebut tidak dominan dalam konteks keseluruhan.

Fluktuasi kesejahteraan dapat dilihat dari tingkat pengeluaran. Hal ini dapat didukung oleh hasil observasi yang dilakukan penulis melalui wawancara dengan seorang pedagang kelontong dan sayuran di salah satu pasar Desa Pasar Ujung Batu. Pedagang tersebut mengakui bahwa ketika harga kelapa sawit naik, pasar menjadi ramai dengan pembeli, dan seringkali barang dagangannya terjual dengan keuntungan, mengembalikan modalnya. Sebaliknya, ia menyatakan bahwa ketika harga kelapa sawit rendah, pasar menjadi sepi, bahkan modal untuk dagangannya tidak mencukupi.<sup>5</sup>

Harga kelapa sawit, produktivitas kelapa sawit, dan pendapatan petani saling terkait satu sama lain. Terbukti bahwa ketika harga kelapa sawit mengalami penurunan, beban pengeluaran petani untuk merawat tanaman kelapa sawit mereka menjadi lebih berat. Berdasarkan hasil observasi di Desa Pasar Ujung Batu, penduduk di sana mengakui bahwa ketika harga kelapa sawit menurun, pendapatan mereka juga turun. Hal ini disebabkan oleh fakta bahwa meskipun produktivitas tetap, penurunan harga kelapa sawit secara otomatis mengakibatkan penurunan pendapatan petani.<sup>6</sup>

Berdasarkan sejumlah permasalahan yang telah diuraikan dan latar belakang yang disajikan, penulis tertarik untuk menetapkan petani kelapa sawit

<sup>5</sup> Ibu Lasmi, Pedagang, wawancara, di desa Pasar Ujung Batu, pada tanggal 21 Juli 2024.

<sup>6</sup> Hamonangan, Penduduk, observasi, di desa Pasar Ujung Batu, pada tanggal 24 Juli 2024.



Hak Cipta Dilindungi Undang-Undang

1. Dilarang mengutip sebagian atau seluruh karya tulis ini tanpa mencantumkan dan menyebutkan sumber:  
 a. Pengutipan hanya untuk kepentingan pendidikan, penelitian, penulisan karya ilmiah, penyusunan laporan, penulisan kritik atau tinjauan suatu masalah.  
 b. Pengutipan tidak merugikan kepentingan yang wajar UIN Suska Riau.

2. Dilarang mengumunkan dan memperbanyak sebagian atau seluruh karya tulis ini dalam bentuk apapun tanpa izin UIN Suska Riau.

sebagai fokus penelitian dengan judul " **Pengaruh Harga Dan Produktivitas Terhadap Kesejahteraan Petani Kelapa Sawit Di Desa Pasar Ujung Batu Kecamatan Sosa Kabupaten Padang Lawas Perspektif Ekonomi Syariah** ".

### **B. Batasan Masalah**

Agar Penelitian ini terarah maka peneliti membatasi permasalahan penelitian ini pada “Pengaruh Harga Dan Produktivitas Terhadap Kesejahteraan Petani Kelapa Sawit Di Desa Pasar Ujung Batu Kecamatan Sosa Kabupaten Padang Lawas Perspektif Ekonomi Syariah “

### **C. Rumusan Masalah**

Berdasarkan masalah yang diuraikan di atas, maka permasalahan yang akan dibahas dalam penelitian ini adalah :

1. Apakah variabel harga berpengaruh secara parsial terhadap kesejahteraan petani kelapa sawit ?
2. Apakah variabel produktivitas berpengaruh secara parsial terhadap kesejahteraan petani kelapa sawit?
3. Apakah pengaruh variabel harga kelapa sawit dan produktivitas kelapa sawit secara simultan terhadap kesejahteraan petani kelapa sawit perspektif ekonomi syariah ?

### **D. Tujuan Penelitian**

Berdasarkan isu penelitian dan rumusan masalah yang telah di uraikan, maka tujuan yang ingin dicapai adalah :

1. Untuk mengetahui pengaruh harga kelapa sawit terhadap kesejahteraan petani kelapa sawit.



Hak Cipta Dilindungi Undang-Undang

1. Dilarang mengutip sebagian atau seluruh karya tulis ini tanpa mencantumkan dan menyebutkan sumber:
  - a. Pengutipan hanya untuk kepentingan pendidikan, penelitian, penulisan karya ilmiah, penyusunan laporan, penulisan kritik atau tinjauan suatu masalah.
  - b. Pengutipan tidak merugikan kepentingan yang wajar UIN Suska Riau.
2. Dilarang memurnikan dan memperbanyak sebagian atau seluruh karya tulis ini dalam bentuk apapun tanpa izin UIN Suska Riau.

© Hak cipta milik UIN Suska Riau

State Islamic University of Sultan Syarif Kasim Riau

2. Untuk mengetahui pengaruh produktivitas kelapa sawit terhadap kesejahteraan petani kelapa sawit.
3. Untuk mengetahui pengaruh variabel harga kelapa sawit dan produktivitas kelapa sawit secara simultan terhadap kesejahteraan petani kelapa sawit menurut perspektif ekonomi syariah.

### E. Manfaat Penelitian

Adapun manfaat penelitian ini terbagi menjadi dua bagian adalah sebagai berikut :

#### 1. Secara teoritis

Penelitian ini merupakan pelatihan intelektual yang diharapkan mampu meningkatkan pemahaman terkait dengan kesejahteraan petani kelapa sawit agar mampu mengambil kebijakan dalam menyeimbangkan antara pendapatan dengan kesejahteraan.

#### 2. Secara praktis

Penelitian ini diharapkan dapat menjadi sarana yang bermanfaat dalam mengimplementasikan tentang harga kelapa sawit dan produktivitas tentang harga kelapa sawit dan produktivitas kerja terhadap kesejahteraan petani kelapa sawit.

##### a. Bagi penulis

Sebagai salah satu syarat untuk menyelesaikan Studi Prodi Ekonomi Syariah Fakultas Syariah dan Hukum Universitas Islam Negeri Sultan Syarif Kasim Riau. Serta dapat menambah

pemahaman mengenai hal-hal yang berhubungan dengan teori harga, serta faktor-faktor yang mempengaruhinya di lapangan.

b. Bagi akademisi

Penelitian ini dapat dijadikan referensi, bahan kajian rujukan bagi pembaca yang berasal dari banyak kalangan.

### E. Sistematika Penulisan

Dalam pembahasan ini, penulis menggunakan metode deduktif, yaitu pengumpulan data-data yang ada hubungannya dengan masalah yang diteliti, kemudian data tersebut dianalisa dan diambil kesimpulan dan saran. Agar memudahkan peneliti dan memberkan gambaran yang comprehensive terkait penelitian ini, kami merancang susunan penulisan sebagai berikut:

#### **BAB I : PENDAHULUAN**

Dalam bab ini, terdapat penjelasan mengenai konteks permasalahan, batasan-batasan pernyataan-pernyataan penelitian yang diajukan, tujuan dari penelitian ini, manfaat dari hasil penelitian, serta pengaturan sistematika penulisan.

#### **BAB II : TINJAUAN PUSTAKA**

Dalam bab ini, yang menjelaskan pengelolaan kelapa sawit terhadap kesejahteraan petani dalam perspektif ekonomi syariah, penelitian sebelumnya, kerangka pemikiran, dan hipotesis penelitian.



Hak Cipta Dilindungi Undang-Undang

© Hak cipta milik UIN Suska Riau

State Islamic University of Sultan Syarif Kasim Riau

1. Dilarang mengutip sebagian atau seluruh karya tulis ini tanpa mencantumkan dan menyebutkan sumber:
  - a. Pengutipan hanya untuk kepentingan pendidikan, penelitian, penulisan karya ilmiah, penyusunan laporan, penulisan kritik atau tinjauan suatu masalah.
  - b. Pengutipan tidak merugikan kepentingan yang wajar UIN Suska Riau.
2. Dilarang memurnikan dan memperbanyak sebagian atau seluruh karya tulis ini dalam bentuk apapun tanpa izin UIN Suska Riau.



Hak Cipta Dilindungi Undang-Undang

1. Dilarang mengutip sebagian atau seluruh karya tulis ini tanpa mencantumkan dan menyebutkan sumber:
  - a. Pengutipan hanya untuk kepentingan pendidikan, penelitian, penulisan karya ilmiah, penyusunan laporan, penulisan kritik atau tinjauan suatu masalah.
  - b. Pengutipan tidak merugikan kepentingan yang wajar UIN Suska Riau.
2. Dilarang memurnikan dan memperbanyak sebagian atau seluruh karya tulis ini dalam bentuk apapun tanpa izin UIN Suska Riau.

© Hak cipta milik UIN Suska Riau

State Islamic University of Sultan Syarif Kasim Riau

### **BAB III : METODE PENELITIAN**

Dalam bab ini akan membahas tentang hasil penelitian, lokasi penelitian, Subjek dan Objek penelitian, Populasi dan Sample, sumber Data, Teknik Pengumpulan Data dan Teknik Analisis Data

### **BAB IV : HASIL DAN PEMBAHASAN**

Dalam bab ini akan membahas mengenai harga berpengaruh secara parsial terhadap kesejahteraan petani kelapa sawit, produktivitas berpengaruh secara parsial terhadap kesejahteraan petani kelapa sawit, dan pengaruh harga dan produktivitas secara simultan terhadap kesejahteraan petani kelapa sawit perspektif ekonomi syariah.

### **BAB V : KESIMPULAN DAN SARAN**

Dalam bab ini akan membahas mengenai kesimpulan dari bab sebelumnya serta saran-saran yang diperlukan dalam upaya kesempurnaan. selanjutnya disertakan daftar pustaka yang dijadikan sebagai sumber dalam pembahasan ini serta beberapa lampiran.

### **DAFTAR PUSTAKA**

### **LAMPIRAN-LAMPIRAN**

Hak Cipta Dilindungi Undang-Undang

1. Dilarang mengutip sebagian atau seluruh karya tulis ini tanpa mencantumkan dan menyebutkan sumber:
  - a. Pengutipan hanya untuk kepentingan pendidikan, penelitian, penulisan karya ilmiah, penyusunan laporan, penulisan kritik atau tinjauan suatu masalah.
  - b. Pengutipan tidak merugikan kepentingan yang wajar UIN Suska Riau.
2. Dilarang memurnikan dan memperbanyak sebagian atau seluruh karya tulis ini dalam bentuk apapun tanpa izin UIN Suska Riau.

## BAB II

### KAJIAN TEORITIS

#### A. Kerangka Teoritis

##### 1. Konsep Kesejahteraan

###### a. Pengertian Kesejahteraan

Kesejahteraan yaitu *Welfare State* menurut *Bentham*, mempromosikan gagasan bahwa pemerintah memiliki tanggung jawab untuk menjamin *the greatest happiness (atau welfare) of the greatest number of their citizens*. *Bentham* menggunakan istilah ‘*utility*’ (kegunaan) untuk menjelaskan konsep kebahagiaan atau kesejahteraan. Berdasarkan prinsip utilitarianisme yang ia kembangkan, *Bentham* berpendapat bahwa sesuatu yang dapat menimbulkan kebahagiaan ekstra adalah sesuatu yang baik. Sebaliknya, sesuatu yang menimbulkan sakit adalah buruk.<sup>7</sup>

Menurut kamus bahasa Indonesia kata sejahtera yang mempunyai makna aman, sentosa, makmur, dan selamat (terlepas dari segala macam gangguan, kesukaran, dan sebagainya). Kata sejahtera mengandung pengertian dari bahasa sansekerta “*catara*” yang berarti payung. Dalam konteks kesejahteraan, “*catara*” adalah orang yang sejahtera, yakni orang yang dalam hidupnya bebas dari kemiskinan, kebodohan, ketakutan, atau

<sup>7</sup> Abdul Aziz Hakim, Implementasi Konsep Diskresi Dalam Penanggulangan covid-19 Menurut Sistem Hukum Ketatanegaraan, *Justisia Vol VII No 14, 2020*, h. 935



Hak Cipta Dilindungi Undang-Undang

1. Dilarang mengutip sebagian atau seluruh karya tulis ini tanpa mencantumkan dan menyebutkan sumber:
  - a. Pengutipan hanya untuk kepentingan pendidikan, penelitian, penulisan karya ilmiah, penyusunan laporan, penulisan kritik atau tinjauan suatu masalah.
  - b. Pengutipan tidak merugikan kepentingan yang wajar UIN Suska Riau.
2. Dilarang memurnikan dan memperbanyak sebagian atau seluruh karya tulis ini dalam bentuk apapun tanpa izin UIN Suska Riau.

© Hak cipta milik UIN Suska Riau

State Islamic University of Sultan Syarif Kam Riau

kekhawatiran sehingga hidupnya aman dan tentram, baik lahir maupun batin.<sup>8</sup>

Menurut Undang-Undang Nomor 13 tahun 1998 menjelaskan juga tentang arti dari kesejahteraan. Kesejahteraan didefinisikan sebagai suatu tata kehidupan dan penghidupan sosial baik material maupun spiritual yang diliputi rasa keselamatan, kesusilaan, dan ketentraman lahir batin yang memungkinkan bagi setiap warga negara untuk mengadakan pemenuhan jasmani, rohani, dan sosial yang sebaik-baiknya bagi diri, keluarga, serta masyarakat dengan menjunjung tinggi hak dan kewajiban asasi manusia sesuai dengan Pancasila.<sup>9</sup>

Cendekiawan Muslim Imam Al-Ghazali merupakan seorang yang pertama merumuskan konsep fungsi kesejahteraan (*masalahah*) sosial. Dalam bukunya *Ihya Ulumuddin* Al-Ghazali mengemukakan dalam masyarakat Islam ada 5 aspek yang sangat berpengaruh kepada tercapainya kesejahteraan sosial yaitu; tujuan utama Syariat Islam adalah agama (*din*), jiwa (*nafs*), akal (*aql*), keturunan (*nasl*), dan harta (*maal*). Menurut Muslim Imam Al-Ghazali aktifitas ekonomi merupakan bagian dari sosial masyarakat yang sudah ditetapkan Allaah subhanahu wa ta'ala, apabila hal ini tidak dipenuhi kehidupan dunia akan runtuh dan kehidupan umat manusia akan binasa. Lebih jauh, Imam Al-Ghazali merumuskan tiga alasan mengapa seseorang harus melakukan aktivitas ekonomi, pertama untuk memenuhi

<sup>8</sup> Andi putra pratama, "Peran Mesjid Terhadap Kesejahteraan Jamaah", (Skripsi: IAIN Purwokerto, 2021), h. 7

<sup>9</sup> *Ibid.*, h. 15



kebutuhan hidup yang bersangkutan, kedua mensejahterakan keluarga, dan ketiga membantu orang lain yang membutuhkan.<sup>10</sup>

Biro Pusat Statistik Indonesia menerangkan bahwa guna melihat tingkat kesejahteraan rumah tangga suatu wilayah ada beberapa indikator yang dapat dijadikan ukuran, antara lain adalah:

- 1) Tingkat pendapatan keluarga
- 2) Komposisi pengeluaran rumah tangga dengan membandingkan pengeluaran untuk pangan dengan non-pangan.
- 3) Tingkat pendidikan keluarga
- 4) Tingkat kesehatan
- 5) Kondisi perumahan serta fasilitas yang dimiliki dalam rumah tangga.

#### **b. Faktor-Faktor Yang Mempengaruhi Kesejahteraan**

Tingkat kesejahteraan dipengaruhi oleh beberapa faktor seperti tingkat pendapatan, pengeluaran, pola konsumsi, tingkat pendidikan, tempat tinggal dan kesehatan. Adapun faktor-faktor yang mempengaruhi tingkat kesejahteraan tersebut adalah<sup>11</sup>:

- 1) Tingkat pendapatan

Aspek yang paling krusial dalam kesejahteraan adalah pendapatan, karena beberapa dimensi kesejahteraan rumah tangga terkait dengan tingkat pendapatan. Semakin tinggi pendapatan rumah tangga,

<sup>10</sup> Adiwarmanto A. Karim, *Ekonomi Makro Islam*, (Jakarta: Raja Grafindo Persada, 2015), h. 62

<sup>11</sup> Nyoman Dedi Arimawan, "Pengaruh Pendapatan Dan Pola Konsumsi Terhadap Kesejahteraan Keluarga Nelayan Di Desa Bunutan Kecamatan Abang", *Jurnal Pendidikan Ekonomi*, Vol. 10 No.1, 2022, h. 154

persentase pendapatan yang diperuntukkan untuk kebutuhan pangan akan semakin berkurang. Dengan kata lain, jika peningkatan pendapatan tidak diikuti oleh perubahan dalam pola konsumsi, maka rumah tangga tersebut dapat dianggap sejahtera. Sebaliknya, jika peningkatan pendapatan mendorong perubahan dalam pola konsumsi, maka kesejahteraan rumah tangga tersebut tidak dapat dijamin.

## 2) Tingkat pengeluaran

Pengeluaran konsumsi suatu masyarakat ditentukan terutama oleh tingginya pendapatan tertinggi yang pernah dicapainya. Pendapatan berkurang, masyarakat tidak akan banyak mengurangi pengeluaran untuk konsumsi. Untuk mempertahankan tingkat konsumsi yang tinggi, terpaksa mengurangi besarnya saving. Apabila pendapatan bertambah maka konsumsi mereka juga akan bertambah dan saving mereka juga ikut bertambah. Kenyataan ini terus kita jumpai sampai tingkat pendapatan tertinggi telah tercapai kembali.<sup>12</sup>

## 3) Pola konsumsi

Pola konsumsi merupakan salah satu faktor penting dalam kesejahteraan. Besar kecilnya proporsi pengeluaran untuk konsumsi makanan terhadap seluruh pengeluaran rumah tangga/keluarga dapat memberikan gambaran kesejahteraan rumah tangga tersebut.

Dampak dari usaha usaha tani kebun kelapa sawit tersebut dilihat dari perbedaan pendapatan yang dapat mempengaruhi pola konsumsi.

<sup>12</sup> *Ibid.*,h. 155-156





#### Hak Cipta Dilindungi Undang-Undang

1. Dilarang mengutip sebagian atau seluruh karya tulis ini tanpa mencantumkan dan menyebutkan sumber:
  - a. Pengutipan hanya untuk kepentingan pendidikan, penelitian, penulisan karya ilmiah, penyusunan laporan, penulisan kritik atau tinjauan suatu masalah.
  - b. Pengutipan tidak merugikan kepentingan yang wajar UIN Suska Riau.
2. Dilarang memurnikan dan memperbanyak sebagian atau seluruh karya tulis ini dalam bentuk apapun tanpa izin UIN Suska Riau.

Sehingga dengan adanya usaha tani kebun kelapa sawit tersebut menyebabkan terjadinya perbedaan daya beli masyarakat baik untuk kebutuhan primer maupun kebutuhan sekunder, serta terjadinya perbedaan untuk konsumsi investasi SDM, dan kegiatan sosial.

#### 4) Pendidikan

Pendidikan merupakan salah satu aspek penting dalam mengukur tingkat kesejahteraan. Namun yang dilihat tidak hanya 15 tingkatnya, tetapi juga kualitasnya. Sedangkan tingkat pendidikan anak-anak di Desa Pasar Ujung Batu merupakan tingkat pendidikan yang standar dalam tingkatan Sekolah Dasar yakni sekolah gratis yang disediakan pemerintah begitu pula dengan tingkatan Sekolah Menengah pertama, masyarakat memasukkan anak-anaknya ke sekolah yang sesuai kesanggupan mereka begitu pula dengan tingkatan Sekolah Menengah Atas. Sedangkan dalam tingkatan perkuliahan, sangat sedikit yang melanjutkan pendidikannya selain daripada yang memperoleh beasiswa dari pemerintah setempat. Setelah menamatkan sekolah, kebanyakan dari mereka pergi merantau untuk mencari pekerjaan.<sup>13</sup>

#### 5) Tempat tinggal

Dari segi tempat tinggal, kebanyakan rumah yang menjadi tempat tinggal mereka masih menggunakan kayu/papan. Bahkan masih banyak yang tidak memiliki kamar mandi, sehingga setiap harinya mereka harus ke sungai untuk mandi, mencuci piring, mencuci pakaian dan keperluan lainnya.

<sup>13</sup> Tulus T.H Tambunan, *Perekonomian Indonesia Era Orde Lama Hingga Jokowi*, (Bogor, Ghalia Indonesia, 2015), h. 110



Hak Cipta Dilindungi Undang-Undang

1. Dilarang mengutip sebagian atau seluruh karya tulis ini tanpa mencantumkan dan menyebutkan sumber:  
 a. Pengutipan hanya untuk kepentingan pendidikan, penelitian, penulisan karya ilmiah, penyusunan laporan, penulisan kritik atau tinjauan suatu masalah.  
 b. Pengutipan tidak merugikan kepentingan yang wajar UIN Suska Riau.

2. Dilarang memurnikan dan memperbanyak sebagian atau seluruh karya tulis ini dalam bentuk apapun tanpa izin UIN Suska Riau.

© Hak cipta milik UIN Suska Riau

State Islamic University of Sultan Syarif Kasim Riau

Yang harus difokuskan adalah bentuk dan kualitas. Pada umumnya bentuk dari rumah yang dimiliki orang miskin lebih kecil dan sederhana dibandingkan rumah yang dimiliki orang kaya. Yang terkait dengan kualitas adalah menyangkut kualitas dari bahan-bahan bangunan yang digunakan dan kualitas dari rumah itu sendiri dilihat dari sisi kenyamanan, kesehatan dan keselamatan.

## 6) Kesehatan

Seperti halnya pendidikan, kesehatan juga dilihat sebagai salah satu aspek penting dari pengukuran tingkat kesejahteraan. Dua komponen penting dari aspek kesehatan yang harus diukur. Komponen pertama adalah akses ke pelayanan kesehatan yang layak, indikatornya misalnya adalah persentase dari jumlah populasi yang memiliki akses ke pelayanan kesehatan yang baik. Komponen kedua adalah kondisi kesehatan rata-rata masyarakat.<sup>14</sup>

## 2. Harga

### 1. Pengertian Harga

Harga adalah jumlah uang yang dibutuhkan untuk membeli barang dan jasa terkait. Disarankan untuk selalu konsisten dalam menentukan harga suatu produk atau jasa karena hal tersebut akan membantu bisnis yang sedang dijalankan mendapatkan lebih banyak pelanggan dengan menetapkan harga yang wajar.<sup>15</sup> Dalam konteks ekonomi, harga mencerminkan nilai relatif dari barang atau jasa tersebut

<sup>14</sup> *Ibid.*, h. 115

<sup>15</sup> Muflihul Fadhil., Nuryanti., & Muslim, *Pengaruh Kualitas Pelayanan Dan Harga Terhadap Kepuasan Peserta Bukan Penerima Upah Pada Bpjs Ketenagakerjaan Perspektif Ekonomi Syariah*, *Journal of Sharia and Law* Vol. 3, No. 2, April 2024, h. 341-355



dalam bentuk uang. Harga berfungsi sebagai mekanisme untuk menyeimbangkan penawaran dan permintaan di pasar.<sup>16</sup>

Adapun defenisi dari harga menurut beberapa para ahli adalah sebagai berikut:

1. **Adam Smith:** Adam Smith, bapak ekonomi klasik, menyatakan bahwa harga adalah "jumlah uang yang harus dibayar untuk sesuatu yang kita peroleh."<sup>17</sup>
2. **Paul A. Samuelson:** Paul A. Samuelson, dalam bukunya "Economics," mendefinisikan harga sebagai "jumlah uang yang harus dibayar oleh konsumen untuk mendapatkan suatu produk."<sup>18</sup>
3. **Philip Kotler:** Philip Kotler, seorang ahli pemasaran terkenal, mendefinisikan harga sebagai "jumlah uang yang harus dibayar pelanggan untuk mendapatkan produk atau jasa."<sup>19</sup>

Dari beberapa penjelasan di atas, maka dapat disimpulkan bahwa harga adalah nilai relatif dari suatu barang atau jasa dalam bentuk uang yang ditetapkan sesuai dengan manfaatnya bagi pembeli. Kebijakan terkait harga kelapa sawit dapat beragam antar negara dan bergantung pada

<sup>16</sup> Thamrin Abdullah dan Francis Tantri, *Manajemen Pemasaran*, (Jakarta, Raja Grafindo Persada, 2018), h. 95.

<sup>17</sup> Syamsul effendi, Penetapan Harga dalam Perspektif Ekonomi Islam. *Mutlaqah: jurnal kajian ekonomi syariah*, Vol 1 No 2, 2021, h. 26-35.

<sup>18</sup> Fadliyanti, L., Yanti, S., & Manan A, Pengaruh belanja modal, investasi PMDN dan investasi PMA terhadap pertumbuhan ekonomi kabupaten/kota di Provinsi NTB. *Journal of Economics and Business*, Vol, 7 No 1, 2021, h, 18-39.

<sup>19</sup> Pramudita, D. T., Gunawan, N. F., Ningsih, M. C., & Adilah, R. Determinasi Kepuasan Pelanggan Dan Loyalitas Pelanggan: Harga Dan Kualitas Produk (Literature Review Manajemen Pemasaran). *Jurnal Manajemen Pendidikan Dan Ilmu Sosial*, Vol 3 No 1, 2022, h. 424-436.

berbagai faktor, termasuk kondisi ekonomi, kebijakan lingkungan, dan kepentingan dalam sektor pertanian.

Kelapa sawit merupakan komoditas utama yang memiliki dampak ekonomi yang signifikan di beberapa negara produsen. Pemerintah mungkin memberikan subsidi atau dukungan kepada petani kelapa sawit sebagai upaya untuk mendorong produksi dan menjaga keberlanjutan ekonomi di sektor ini. Subsidi tersebut dapat berupa bantuan seperti pupuk, bibit unggul, atau insentif lainnya.

Kebijaksanaan diambil dengan tujuan untuk melindungi petani dan menstabilkan perekonomian. Penetapan harga pembelian kelapa sawit produksi pekebun ditetapkan melalui Peraturan Menteri Pertanian Nomor 14/PERMENTAN/OT.140/2013 tentang kebijakan pemerintah mengenai keputusan penetapan harga.

Penetapan harga kelapa sawit memiliki konsekuensi terhadap pendapatan petani dan berdampak pada tingkat kesejahteraan mereka. Keputusan mengenai penetapan harga memiliki potensi untuk menjadi permasalahan karena prosesnya yang kompleks, memerlukan pertimbangan terhadap berbagai aspek yang memengaruhinya. Ketika harga kelapa sawit dinaikkan, pendapatan petani kemungkinan akan meningkat, dan sebaliknya, jika harga turun, pendapatan petani juga akan mengalami penurunan.



Hak Cipta Dilindungi Undang-Undang

1. Dilarang mengutip sebagian atau seluruh karya tulis ini tanpa mencantumkan dan menyebutkan sumber:
  - a. Pengutipan hanya untuk kepentingan pendidikan, penelitian, penulisan karya ilmiah, penyusunan laporan, penulisan kritik atau tinjauan suatu masalah.
  - b. Pengutipan tidak merugikan kepentingan yang wajar UIN Suska Riau.
2. Dilarang mengumunkan dan memperbanyak sebagian atau seluruh karya tulis ini dalam bentuk apapun tanpa izin UIN Suska Riau.



Hak Cipta Dilindungi Undang-Undang

1. Dilarang mengutip sebagian atau seluruh karya tulis ini tanpa mencantumkan dan menyebutkan sumber:  
 a. Pengutipan hanya untuk kepentingan pendidikan, penelitian, penulisan karya ilmiah, penyusunan laporan, penulisan kritik atau tinjauan suatu masalah.  
 b. Pengutipan tidak merugikan kepentingan yang wajar UIN Suska Riau.

2. Dilarang memurnikan dan memperbanyak sebagian atau seluruh karya tulis ini dalam bentuk apapun tanpa izin UIN Suska Riau.

© Hak cipta milik UIN Suska Riau

State Islamic University of Sultan Syarif Kasri Riau

## 2. Indikator Harga

Ada beberapa indikator harga menurut kotler dan armstrong yaitu sebagai berikut:<sup>20</sup>

### a. Ketergantungan Harga

Harga dipengaruhi oleh faktor internal (biaya produksi, distribusi) dan eksternal (kondisi ekonomi, regulasi, harga produk substitusi/pelengkap).

### b. Kesesuaian Harga

Harga harus sesuai dengan kemampuan beli konsumen dan mencerminkan nilai produk, disesuaikan dengan target pasar dan psikologi konsumen.

### c. Kualitas Produk

Harga mencerminkan kualitas. Produk berkualitas tinggi sering dihargai lebih mahal, sedangkan kualitas rendah biasanya ditawarkan dengan harga lebih rendah.

### d. Daya Saing Harga

Harga dibandingkan dengan kompetitor. Perusahaan dapat menggunakan strategi seperti harga penetrasi (murah), harga premium (mahal), atau harga kompetitif (seimbang).

<sup>20</sup> Enos Korawa, dkk, Pengaruh Kelengkapan Produk Dan Harga Terhadap Pembelian Ulang Konsumen, *Jurnal Administrasi Bisnis*, Vol 6 No 3, Tahun 2018, h.30



#### Hak Cipta Dilindungi Undang-Undang

1. Dilarang mengutip sebagian atau seluruh karya tulis ini tanpa mencantumkan dan menyebutkan sumber:
  - a. Pengutipan hanya untuk kepentingan pendidikan, penelitian, penulisan karya ilmiah, penyusunan laporan, penulisan kritik atau tinjauan suatu masalah.
  - b. Pengutipan tidak merugikan kepentingan yang wajar UIN Suska Riau.
2. Dilarang memurnikan dan memperbanyak sebagian atau seluruh karya tulis ini dalam bentuk apapun tanpa izin UIN Suska Riau.

### 3. Jenis-Jenis Harga

Ada beberapa jenis harga di dalam aktivitas perekonomian. Adapun beberapa jenis harga tersebut adalah sebagai berikut :<sup>21</sup>

#### 1. Harga Subjektif

Harga subjektif adalah harga yang ditetapkan berdasarkan taksiran atau opini seseorang. Penjual dan pembeli memiliki taksiran harga yang berbeda untuk suatu produk dan biasanya berbeda dengan harga pasar.

#### 2. Harga Objektif (Harga Pasar)

Harga objektif adalah harga yang telah disepakati oleh penjual dan pembeli. Nilainya dijadikan patokan bagi para penjual dalam memasarkan produknya.

#### 3. Harga Pokok

Harga pokok adalah nilai riil suatu produk, atau jumlah nilai yang dikeluarkan untuk menghasilkan produk tersebut.

#### 4. Harga Jual

Harga jual adalah harga pokok ditambah dengan besarnya keuntungan yang diharapkan oleh produsen atau penjual. Umumnya harga jual pada masing-masing penjual berbeda, namun tetap berpatokan pada harga pasar.

<sup>21</sup> Thorik Septian Firjatullah, dkk, Pengaruh Harga Skincare Terhadap Keputusan Pembelian Secara Online Dilingkungan Mahasiswi Universitas Negeri Surabaya, *Jurnal Pendidikan Tata Niaga*, Vol 11 No 1, 2023, h. 37



#### 4. Faktor-Faktor Yang Mempengaruhi Harga

Tingkat harga dipengaruhi oleh beberapa faktor seperti keadaan perekonomian, permintaan dan penawaran, elastisitas permintaan, biaya dan pengawasan pemerintah. Adapun faktor-faktor yang mempengaruhi tingkat harga tersebut adalah:<sup>22</sup>

##### 1) Keadaan perekonomian

Keadaan ekonomi sangat memengaruhi tingkat harga yang berlaku, seperti pada masa resesi, yang ditandai dengan penurunan harga secara umum. Hal ini memicu respons di kalangan masyarakat, terutama di kalangan pelaku bisnis, yang secara spontan merespon situasi tersebut dengan meningkatkan harga-harga. Peningkatan yang paling signifikan terjadi pada harga barang mewah, barang impor, dan produk yang menggunakan bahan dari luar negeri.

##### 2) Permintaan dan penawaran

Permintaan merujuk pada jumlah barang yang dibeli oleh konsumen pada tingkat harga tertentu. Secara umum, ketika tingkat harga menurun, maka jumlah barang yang diminta cenderung meningkat.

Penawaran, di sisi lain, merupakan jumlah barang yang dijual oleh penjual pada tingkat harga tertentu. Umumnya, harga yang lebih tinggi akan mendorong peningkatan jumlah barang yang ditawarkan.

<sup>22</sup> *Ibid*, h. 38



#### Hak Cipta Dilindungi Undang-Undang

1. Dilarang mengutip sebagian atau seluruh karya tulis ini tanpa mencantumkan dan menyebutkan sumber:
  - a. Pengutipan hanya untuk kepentingan pendidikan, penelitian, penulisan karya ilmiah, penyusunan laporan, penulisan kritik atau tinjauan suatu masalah.
  - b. Pengutipan tidak merugikan kepentingan yang wajar UIN Suska Riau.
2. Dilarang memurnikan dan memperbanyak sebagian atau seluruh karya tulis ini dalam bentuk apapun tanpa izin UIN Suska Riau.

### 3) Elastisitas permintaan

Faktor lain yang mempengaruhi penentuan harga adalah permintaan, selain harga juga mempengaruhi kualitas atau volume penjualan. Hubungan antara harga dan volume penjualan adalah berbanding terbalik, artinya apabila terjadi kenaikan harga maka penjualan akan menurun dan sebaliknya.

### 4) Biaya

Biaya menjadi dasar untuk menentukan harga, karena tingkat harga yang tidak mampu menutupi semua biaya dapat mengakibatkan kerugian. Sebaliknya, jika tingkat harga melebihi seluruh biaya, termasuk biaya produksi dan operasional, maka hal itu akan menghasilkan keuntungan.

### 5) Pengawasan pemerintah

Keterlibatan pemerintah juga merupakan elemen krusial dalam penentuan harga. Partisipasi pemerintah tersebut dapat termanifestasi dalam bentuk penetapan harga maksimum, praktik harga diskriminatif, dan tindakan lain yang dapat menghindari implikasi politis.

## 5. Teori Harga Pasar

Teori harga pasar merupakan teori ekonomi yang menerangkan perilaku harga pasar barang-barang atau jasa-jasa individual. Teori harga pasar adalah harga suatu barang atau jasa yang pasarnya kompetitif tinggi rendahnya ditentukan oleh permintaan pasar dan penawaran pasar. Permintaan pasar suatu barang merupakan kurva gabungan atau hasil



penjumlahan kurva-kurva penawaran individual akan barang tersebut yang terjangkau oleh sebuah pasar. pasar barang atau jasa dikatakan berada dalam keadaan disequilibrium apabila harga barang atau jasa tersebut serta kuantitas yang ditawarkan dan atau yang diminta mempunyai kecenderungan untuk mengalami perubahan. Keadaan ini terjadi apabila harga yang terjadi dipasar berada di atas atau dibawah ekuilibrium.<sup>23</sup>

### 3. Konsep Pendapatan

#### a. Pengertian Pendapatan

Pendapatan adalah penerimaan bersih seseorang baik berupa uang kontan maupun natural. Pendapatan atau juga disebut juga income seseorang warga masyarakat adalah hasil penjualannya dari faktor-faktor produksi yang dimilikinya pada sektor produksi ini “membeli” faktor-faktor produksi tersebut untuk digunakan sebagai input proses produksi dengan harga yang berlaku di pasar faktor produksi dengan harga yang berlaku pasar faktor produksi (seperti halnya juga untuk barang-barang di pasar barang) ditentukan oleh tarik menarik, antara penawaran dan permintaan.<sup>24</sup>

Pendapatan disebut juga *income* dari seorang warga masyarakat adalah hasil penjualannya dari faktor-faktor produksi yang

<sup>23</sup> Egi Regi Prayoga, Pengaruh Harga Pupuk, Harga CPO Dan Harga Jual TBSTerhadap Kesejahteraan Petani Sawit Di Kecamatan Pematang Bandar Kabupaten Simalungun Di Tinjau Dari Perspektif Ekonomi Islam , *Jurnal Mahasiswa Kreatif* Vol.1, No.6. November 2023

<sup>24</sup> Krisma, D. (2020). *Analisis Faktor-Faktor Yang Mempengaruhi Ekspor Minyak Kelapa Sawit Di Indonesia Tahun 2012-2019 Dalam Perspektif Ekonomi Islam* (Doctoral dissertation, UIN Raden Intan Lampung).



## Hak Cipta Dilindungi Undang-Undang

1. Dilarang mengutip sebagian atau seluruh karya tulis ini tanpa mencantumkan dan menyebutkan sumber:
  - a. Pengutipan hanya untuk kepentingan pendidikan, penelitian, penulisan karya ilmiah, penyusunan laporan, penulisan kritik atau tinjauan suatu masalah.
  - b. Pengutipan tidak merugikan kepentingan yang wajar UIN Suska Riau.
2. Dilarang memurnikan dan memperbanyak sebagian atau seluruh karya tulis ini dalam bentuk apapun tanpa izin UIN Suska Riau.

dimilikinya pada sektor produksi. Dengan pendapatan yang tinggi maka kesejahteraan hidup petani akan semakin tinggi pula, ketika pendapatan tinggi maka semua kebutuhan sandang, pangan dan papan petani akan terpenuhi atau tercukupi. Jadi harga sawit dan kesejahteraan petani mempunyai hubungan yang sangat erat karena untuk mencapai kesejahteraan harga sawit harus tinggi ataupun setidaknya normal agar pendapatan petani seimbang dengan pengeluaran.<sup>25</sup>

#### b. Jenis dan Fungsi Pendapatan

Untuk keperluan manajerial, pendapatan dapat dikelompokkan menjadi beberapa jenis sebagai berikut :

##### a) Pendapatan total

Penerimaan atau pendapatan total adalah seluruh pendapatan yg diterima perusahaan atas penjualan barang hasil penjualannya. Dengan kata lain penerimaan total merupakan hasil perkalian antara harga dengan jumlah barang. Total revenue ini adalah hasil perkalian dari jumlah unit yang terjual (Q), dengan harga jual per unit (P). hal ini dapat dinyatakan dengan persamaan matematis berikut :<sup>26</sup>

$$TR = P.Q$$

<sup>25</sup> Hasan, A. (2022). Pengaruh harga dan produktivitas kelapa sawit terhadap pendapatan petani kelapa sawit (studi kasus di desa cahya negri kec. sukaraja kab. seluma). *PARETO: Jurnal Ekonomi dan Kebijakan Publik*, 5(2),h. 111-122.

<sup>26</sup> Imsar, *Ekonomi Mikro Islam II*, ( Medan, 11 Januari 2017), h. 140



## Hak Cipta Dilindungi Undang-Undang

1. Dilarang mengutip sebagian atau seluruh karya tulis ini tanpa mencantumkan dan menyebutkan sumber:
  - a. Pengutipan hanya untuk kepentingan pendidikan, penelitian, penulisan karya ilmiah, penyusunan laporan, penulisan kritik atau tinjauan suatu masalah.
  - b. Pengutipan tidak merugikan kepentingan yang wajar UIN Suska Riau.
2. Dilarang mengumumkannya dan memperbanyak sebagian atau seluruh karya tulis ini dalam bentuk apapun tanpa izin UIN Suska Riau.

## b) Pendapatan rata-rata atau pendapatan per unit barang dan jasa

Pendapatan rata-rata adalah pendapatan rata dari setiap unit penjualan, oleh karena itu maka pendapatan rata-rata (AR) dapat juga dirumuskan sebagai hasil bagi dari pendapatan total dengan unit yang terjual (Q). Bentuk rumusan materialitisnya adalah :

$$AR = TR/Q = PQ/Q = P$$

## c) Pendapatan tambahan atau penerimaan marginal

Pendapatan tambahan adalah tambahan pendapatan yang didapat untuk setiap unit penjualan atau produksi. Karena tambahan ini dapat terjadi pada setiap tingkatan produksi. Dengan demikian, maka pendapatan, atau marginal Revenue ini dapat dirumuskan sebagai berikut :

$$MR_1 = TR_1 - 1 \text{ dimana } MR_1 \text{ tidak sama dengan } TR_1 - 1.$$

## c. Pendapatan hasil produksi pertanian

Pendapatan atau penerimaan usaha tani adalah perkalian antara produksi yang dihasilkan dengan harga jual. Pernyataan ini dapat dituliskan sebagai berikut :

$$TR = P \times Q$$

$$\pi = TR - TC$$

Keterangan :

$\pi$  = Pendapatan

TR = Total penerimaan

TC = Total biaya



#### Hak Cipta Dilindungi Undang-Undang

1. Dilarang mengutip sebagian atau seluruh karya tulis ini tanpa mencantumkan dan menyebutkan sumber:
  - a. Pengutipan hanya untuk kepentingan pendidikan, penelitian, penulisan karya ilmiah, penyusunan laporan, penulisan kritik atau tinjauan suatu masalah.
  - b. Pengutipan tidak merugikan kepentingan yang wajar UIN Suska Riau.
2. Dilarang mempublikasikan dan memperbanyak sebagian atau seluruh karya tulis ini dalam bentuk apapun tanpa izin UIN Suska Riau.

Q = Produksi yang diperoleh dalam usaha tani

P = Harga jual produksi per unit

Analisis R/C rasio yang dapat digunakan untuk mengukur pendapatan hasil pertanian tersebut adalah :

$$\text{R/C rasio} = \frac{\text{jumlah penerimaan}}{\text{jumlah biaya}}$$

Bila R/C rasio yang diperoleh lebih dari satu, maka pendapatan atau penerimaan usaha tani tersebut dapat dikatakan menguntungkan. Nilai R/C rasio yang diperoleh kurang dari satu, maka pendapatan atau penerimaan usaha tani tersebut dapat dikatakan tidak layak dan nilai R/C rasio yang diperoleh sama dengan satu maka usaha tani tersebut impas.<sup>27</sup>

#### 4. Produktivitas

##### a. Pengertian Produktivitas

Secara umum, produktivitas merujuk pada kemampuan individu, sistem, atau perusahaan untuk menghasilkan sesuatu yang diinginkan dengan cara yang efektif dan efisien menggunakan sumber daya. Istilah "produktivitas" memiliki makna yang serupa dengan "daya produksi" dan "keproduktifan". Ungkapan ini sering digunakan untuk mengevaluasi tingkat efisiensi suatu pabrik, mesin, perusahaan, sistem, atau individu dalam mentransformasi input menjadi output yang

<sup>27</sup> Hajar, I., Susanti, A., & Prasetyono, H. Analisis Pendapatan Usaha Tani Tebu: Studi Kasus Di Desa Munung Kecamatan Jaticalen Kabupaten Nganjuk Jawa Timur. *Agrosaintifika*, Vol 1 No 2, 2019, h. 51-57.



diinginkan. Dengan demikian, dapat dipahami bahwa konsep produktivitas mencakup tiga unsur utama.

Pertama, efektivitas merupakan ukuran keberhasilan dalam memilih metode untuk mencapai tujuan dengan tepat. Kedua, efisiensi digunakan untuk mengevaluasi keberhasilan dalam melaksanakan suatu tindakan dengan cara yang hemat sumber daya yang tersedia. Ketiga, kualitas mencerminkan sejauh mana suatu produk atau layanan memenuhi berbagai persyaratan, spesifikasi, atau harapan pelanggan.

Adapun Produktivitas menurut beberapa Para Ahli sebagai berikut:

a) Eddy Herjanto

Eddy Herjanto mengatakan bahwa arti produktivitas adalah suatu nilai yang menyatakan bagaimana sebaiknya suatu sumber daya diatur dan juga digunakan guna mencapai sesuatu secara maksimal.<sup>28</sup>

b) Kung H. Chen, Thomas W. Lin, Blocher Edward J.

Chen, Lin, dan Blocher berpendapat bahwa arti produktivitas adalah suatu hubungan yang terjalin antara jumlah output yang dihasilkan dan sejumlah output yang diperlukan untuk membuat output tersebut.<sup>29</sup>

<sup>28</sup> Monata, R. S., Humaira, A., & Yazid, M. F. Analisis Produktivitas Kerajinan Bambu Di Desa Loyok Kabupaten Lombok Timur. *Askara: Jurnal Seni dan Desain*, 2(2), (2023) , h 145-153.

<sup>29</sup> Zhilla, M. A., Hadi, M. K., & Hendayana, A. T. Pelatihan Pengelolaan Sumber Daya Manusia Dengan Perencanaan Produksi Digital Melalui Google Spreadsheet Guna Meningkatkan Produktivitas Pada Umkm Di Bpr Dana Mandiri Bogor. *Multidisciplinary Indonesian Center Journal (MICJO)*, 1(2), (2024). h. 844-855.



c) Husein Umar

Husein Umar menjelaskan bahwa arti produktivitas adalah suatu perbandingan antara output yang diraih dengan memanfaatkan sumber daya input.<sup>30</sup>

Pada dasarnya, produksi tandanan buah segar (TBS), minyak sawit, dan minyak intisawit yang terkandung di dalam per batang pohon kelapa sawit tidak sama setiap tahunnya, tetapi berkembang sesuai dengan umur tanamannya. Menurut Balai Penelitian Marihat di Sumatera Utara bahwa panen tahun pertama sekitar 10-11 ton/ha/tahun dengan derajat ekstrasi dan rendemen sebesar 16-18%. Selanjutnya, akan meningkat sampai 20-30 ton/ha/tahun dengan derajat ekstrasi dan rendemen sebesar 23-25% pada umur tanaman 6 tahun dan seterusnya.<sup>31</sup>

Pengertian produktivitas secara teknis, ekonomi, dan kepuasan kerja yang mengandung volume produksi, hemat masukan serta optimalisasi kepuasan kerja secara manusiawi. Produktivitas dapat dikatakan meningkat jika memenuhi keadaan atau kriteria sebagai berikut:<sup>32</sup>

- 1) Volume output bertambah besar sedangkan volume input tetap.
- 2) Volume output tetap sedangkan volume input berkurang.

<sup>30</sup> Cornelis, D. Produktivitas Pencapaian Akseptor Kategori Metode Kontrasepsi Jangka Panjang. *The World of Public Administration Journal*, 2021, h. 139

<sup>31</sup> Edwin Filippo, *Manajemen Personalia. Terjemahan* oleh Moh. Masud. Edisi keenam, (Jakarta, Erlangga: 2024), h. 143

<sup>32</sup> Sunarko, *Budidaya dan Pengelolaan Kebun Kelapa Sawit dengan Sistem Kemitraan*, (Jakarta, Agromedia Pustaka: 2014), h. 4



1. Dilarang mengutip sebagian atau seluruh karya tulis ini tanpa mencantumkan dan menyebutkan sumber:
  - a. Pengutipan hanya untuk kepentingan pendidikan, penelitian, penulisan karya ilmiah, penyusunan laporan, penulisan kritik atau tinjauan suatu masalah.
  - b. Pengutipan tidak merugikan kepentingan yang wajar UIN Suska Riau.
2. Dilarang memurnikan dan memperbanyak sebagian atau seluruh karya tulis ini dalam bentuk apapun tanpa izin UIN Suska Riau.

- 3) Volume output bertambah lebih besar bila dibandingkan dengan penambahan volume inputnya.
- 4) Volume outputnya berkurang lebih sedikit bila dibandingkan dengan pengurangan volume inputnya.

#### **b. Faktor-Faktor Yang Mempengaruhi Produktivitas Kelapa Sawit**

##### 1) Modal

Struktur modal merupakan salah satu kebutuhan yang kompleks karena berhubungan dengan keputusan pengeluaran keuangan lainnya. Untuk menciptakan struktur modal yang optimal, pengalokasian modal yang tepat antara modal sendiri dan modal dari luar sangat penting untuk memaksimalkan penggunaan modal. Pengeluaran modal yang minimum dan struktur keuangan yang maksimum merupakan struktur modal yang optimal.<sup>33</sup>

##### 2) Luas Lahan

Kekayaan tanah melibatkan permukaan bumi dengan sumber daya seperti tanah, mineral, benda cair, batuan, dan gas yang terkandung di dalamnya. Lahan ini mencakup berbagai wilayah, mulai dari pantai hingga pegunungan. Dengan penjelasan tersebut, dapat disimpulkan bahwa kekayaan tersebut, termasuk tanah, mineral, benda cair, batuan, dan gas, berperan dalam mendukung pertumbuhan dan penanaman kelapa sawit. Semakin besar luas lahan yang digunakan

<sup>33</sup> *Ibid.*, h.16

untuk menanam kelapa sawit, semakin besar pula hasil yang dapat diperoleh.

### 3) Pemupukan

Pemupukan merupakan salah satu tindakan kultur teknis yang sangat penting. Walaupun biaya pemupukan sangat penting yaitu 40%-60% dari biaya pemeliharaan, tetapi pengaruhnya terhadap pertumbuhan dan produktivitas kelapa sawit sangat besar. Pengaruh pemupukan terhadap produksi bersifat jangka panjang dan baru akan terasa setelah 2 atau 3 tahun kemudian. Keberhasilan pemupukan sangat tergantung dari manajemen pemupukan di lapangan.

Efisiensi dan efektivitas pemupukan harus tepat, yaitu tepat dosis, tepat tabur, tepat jenis dan tepat waktu/frekuensi.<sup>34</sup>

### 4) Produksi Tanah Pertanian

Peranan utama dalam meningkatkan produktivitas adalah Sumber Daya Manusia, karena alat produksi dan teknologi pada dasarnya merupakan hasil dari pengorbanan. Secara umum, peningkatan produktivitas yang signifikan diperoleh melalui pemanfaatan sumber daya dengan efisiensi tinggi. Dalam proses produksi, sebuah perusahaan harus secara konsisten mempertimbangkan cara untuk mencapai produktivitas yang optimal dengan memanfaatkan sumber daya dan faktor produksi yang tersedia.

<sup>34</sup> Napitupulu, C. M. *Analisis Hubungan Biaya Produksi Kelapa Sawit (Elaeis Guineensis Jacq.) Terhadap Pendapatan Petani (Studi Kasus: Petani Di Desa Pulo Bayu, Kecamatan Hutabayu Raja, Kabupaten Simalungun)* (Doctoral Dissertation: Universitas Quality, 2019).h. 6





## Hak Cipta Dilindungi Undang-Undang

1. Dilarang mengutip sebagian atau seluruh karya tulis ini tanpa mencantumkan dan menyebutkan sumber:
  - a. Pengutipan hanya untuk kepentingan pendidikan, penelitian, penulisan karya ilmiah, penyusunan laporan, penulisan kritik atau tinjauan suatu masalah.
  - b. Pengutipan tidak merugikan kepentingan yang wajar UIN Suska Riau.
2. Dilarang memurnikan dan memperbanyak sebagian atau seluruh karya tulis ini dalam bentuk apapun tanpa izin UIN Suska Riau.

Dalam suatu kegiatan produksi, perhatian utama diberikan pada faktor-faktor produksi yang ada. Tanpa kehadiran semua faktor produksi tersebut, proses produksi tidak dapat dilaksanakan. Selain itu, manajemen yang efektif juga memiliki dampak positif dalam mendukung kelancaran proses tersebut. Petani tradisional sekalipun sebenarnya juga butuh manajemen dalam menjalankan usaha taninya, tetapi tidak dalam yang betul-betul dengan administrasi yang lengkap dan tertib, baik mengenai perencanaan, pelaksanaan pengurusan sarana dan prasarana.<sup>35</sup>

### 5. Kesejahteraan Dalam Perspektif Islam

Kesejahteraan merupakan tujuan dari ajaran Islam dalam bidang ekonomi. Kesejahteraan merupakan bagian dari rahmatan lil alamin yang diajarkan oleh Agama Islam ini. Namun kesejahteraan yang dimaksudkan dalam Al-Qur'an bukanlah tanpa syarat untuk mendapatkannya. Kesejahteraan akan diberikan oleh Allah Swt jika manusia melaksanakan apa yang diperintahkannya dan menjauhi apa yang dilarangnya.<sup>36</sup>

Dalam ekonomi Islam kesejahteraan merupakan terhindar dari rasa takut terhadap penindasan, kelaparan, dahaga, penyakit, kebodohan, masa depan diri, bahkan lingkungan. Hali ini sesuai dengan kesejahteraan surgawi yang dapat dilukiskan antara lain dalam peringatan Allah

<sup>35</sup> Tungkot Sipayung, *Ekonomi Agribisnis Minyak Sawit*, (Bogor, PT. Penerbit IPB Press: 2019), h. 120

<sup>36</sup> Suardi, D. Makna Kesejahteraan Dalam Sudut Pandang Ekonomi Islam. *Islamic Banking: Jurnal Pemikiran Dan Pengembangan Perbankan Syariah*, Vol 6 No 2, 2021, h. 321-334.

Subhanahu wa ta'ala kepada Nabi Adam alaihissalam yang terdapat dalam Al-Qur'an surah Thaha: 117-119

فَقُلْنَا يَا آدَمُ إِنَّ هَذَا عَدُوٌّ لَكَ وَلِزَوْجِكَ فَلَا يُخْرِجَنَّكَ مِنَ الْجَنَّةِ فَتَشْقَى إِنَّ لَكَ أَلَّا تَجُوعَ فِيهَا وَلَا تَعْرَى وَأَنَّكَ لَا تَظْمَأُ فِيهَا وَلَا تَضْحَى

" (117). Maka Kami berkata: "Hai Adam, sesungguhnya ini (iblis) adalah musuh bagimu dan bagi isterimu, maka sekali-kali janganlah sampai ia mengeluarkan kamu berdua dari surga, yang menyebabkan kamu menjadi celaka (118). Sesungguhnya kamu tidak akan kelaparan di dalamnya dan tidak akan telanjang (119). Dan sesungguhnya kamu tidak akan merasa dahaga dan tidak (pula) akan ditimpa panas matahari di dalamnya"<sup>37</sup>

## 6. Penetapan Harga menurut pandangan Islam

Islam memandang bahwa pasar, negara, dan individu berada dalam keseimbangan (*iqtishad*), tidak boleh ada sub-ordinat, sehingga salah satunya menjadi dominan dari yang lain. Pasar dijamin kebebasannya dalam Islam. Pasar bebas menentukan cara-cara produksi dan harga, tidak boleh ada gangguan yang mengakibatkan rusaknya keseimbangan pasar. Namun dalam kenyataannya sulit ditemukan pasar yang berjalan sendiri secara adil (*fair*). Distorasi pasar tetap sering terjadi, sehingga dapat merugikan para pihak. Pasar yang dibiarkan berjalan sendiri (*laissez faire*), tanpa ada yang mengontrol, ternyata telah menyebabkan penguasaan pasar sepihak oleh pemilik modal (kapitalis) penguasa infrastruktur dan pemilik informasi.

<sup>37</sup> Dapertemen Agama RI, Alqur'an dan Terjemahan, (Jakarta: dapertemen Agama 2019),h 320.





Hak Cipta Dilindungi Undang-Undang

1. Dilarang mengutip sebagian atau seluruh karya tulis ini tanpa mencantumkan dan menyebutkan sumber:
  - a. Pengutipan hanya untuk kepentingan pendidikan, penelitian, penulisan karya ilmiah, penyusunan laporan, penulisan kritik atau tinjauan suatu masalah.
  - b. Pengutipan tidak merugikan kepentingan yang wajar UIN Suska Riau.
2. Dilarang mempublikasikan dan memperbanyak sebagian atau seluruh karya tulis ini dalam bentuk apapun tanpa izin UIN Suska Riau.

© Hak cipta milik UIN Suska Riau

State Islamic University of Sultan Syarif Kasim Riau

Pada zaman Rosulullah SAW harga barang pernah melonjak hebat. Orang-orangpun berkata, “Wahai Rosulullah, kalau saja anda mau menetapkan/ menstabilkan harga” Beliau menjawab.<sup>38</sup>

قَالَ النَّاسُ يَا رَسُولَ اللَّهِ غَلَا السَّعْرُ فَسَعَّرْنَا فَقَالَ رَسُولُ اللَّهِ صَلَّى اللَّهُ عَلَيْهِ وَسَلَّمَ إِنَّ لِلَّهِ هُوَ الْمُسَعَّرُ الْقَابِضُ الْبَاسِطُ الرَّازِقُ وَإِنِّي لَأَرْجُو أَنْ أَلْقَى اللَّهَ وَلَيْسَ أَحَدٌ مِنْكُمْ يُطَالِبُنِي بِمَظْلَمَةٍ فِي دَمٍ وَلَا مَالٍ

*Diriwayatkan dari Anas RA, sahabat berkata “ Ya Rasulullah harga-harga barang. Maka Rasulullah bersabda: Sesungguhnya Allah SWT Dzat Yang Maha Menetapkan harga, yang Yang Maha Memegang, Yang Maha Melepas, dan Yang Memberikan rezeki. Aku sangat berharap bisa bertemu Allah SWT tanpa seorang pun dari kalian yang menuntutku dengan tuduhan kezaliman dalam darah dan harta.*

Menurut Hadist ini, penguasa (imam) tidak berhak menentukan harga yang berlaku dimasyarakat, melainkan masyarakat bebas menjual harta benda mereka menurut mekanisme yang berlaku. Penentuan harga sama saja melarang mereka untuk membelanjakan harta mereka. Sedangkan kalangan mazhab Maliki dan Hanafi memperbolehkan penguasa menetapkan harga demi menolak bahaya yang merugikan masyarakat jika harga yang ditetapkan pemilik barang dagangantelah terlalu melampaui harga umum. Bila demikian keadaannya maka sah-sah saja memberlakukan penetapan harga melalui musyawarah dengan para pakar demi menjaga kemaslahatan umum.<sup>39</sup>

<sup>38</sup> Abu Malik Kamal Bin Assayid Salim, *Op.cit*, h. 520

<sup>39</sup> *Ibid.*, h 520



## Hak Cipta Dilindungi Undang-Undang

1. Dilarang mengutip sebagian atau seluruh karya tulis ini tanpa mencantumkan dan menyebutkan sumber:
  - a. Pengutipan hanya untuk kepentingan pendidikan, penelitian, penulisan karya ilmiah, penyusunan laporan, penulisan kritik atau tinjauan suatu masalah.
  - b. Pengutipan tidak merugikan kepentingan yang wajar UIN Suska Riau.
2. Dilarang memurnikan dan memperbanyak sebagian atau seluruh karya tulis ini dalam bentuk apapun tanpa izin UIN Suska Riau.

Bagaimana kita mengetahui bahwa harga adalah ketetapan dari Allah yaitu harga yang terjadi karena keseimbangan antara jumlah permintaan dan jumlah penawaran.

Harga akan berjalan menurut sunnatullah apabila :

1. Adanya hukum permintaan dan penawaran
2. Penyediaan barang-barang yang benar
3. Tidak adanya hambatan-hambatan yang memungkinkan terjadinya ekonomi biaya tinggi.

Dalam konsep Islam, yang paling prinsip adalah harga ditentukan oleh keseimbangan permintaan dan penawaran. Keseimbangan ini terjadi bila antara penjual dan pembeli bersikap saling merelakan. Kerelaan ini ditentukan oleh penjual dan pembeli dalam mempertahankan barang tersebut. Jadi, harga ditentukan oleh kemampuan penjual untuk menyediakan barang yang ditawarkan kepada pembeli, dan kemampuan pembeli untuk mendapatkan harga barang tersebut dari penjual.<sup>40</sup>

## 6. Produktivitas dalam perspektif Islam

Ketekunan seorang Muslim dalam bekerja tercermin dalam seberapa banyak dan seberapa baik hasil kerjanya. Seperti yang dijelaskan dalam firman Allah, bumi adalah sumber potensi yang dapat dimanfaatkan dan dikembangkan dengan kesungguhan manusianya.

<sup>40</sup> Lukman Hakim, *Prinsip-Prinsip Ekonomi Islam*, (Surakarta: Penerbit Erlangga, 2024) h.169-170



## Hak Cipta Dilindungi Undang-Undang

1. Dilarang mengutip sebagian atau seluruh karya tulis ini tanpa mencantumkan dan menyebutkan sumber:
  - a. Pengutipan hanya untuk kepentingan pendidikan, penelitian, penulisan karya ilmiah, penyusunan laporan, penulisan kritik atau tinjauan suatu masalah.
  - b. Pengutipan tidak merugikan kepentingan yang wajar UIN Suska Riau.
2. Dilarang memurnikan dan memperbanyak sebagian atau seluruh karya tulis ini dalam bentuk apapun tanpa izin UIN Suska Riau.

Dalam ajaran Islam, produktivitas yang mampu menciptakan keberdayaan ekonomi masyarakat merupakan suatu kondisi yang diharapkan, dengan tujuan utama mencapai kesejahteraan umat manusia. Dalam Islam, diharapkan adanya produktivitas yang mampu menciptakan keberdayaan ekonomi masyarakat, dengan fokus utama pada pencapaian kesejahteraan umat manusia.<sup>41</sup> Menurut Robiansyah terdapat Konsep produktivitas yang memiliki tinjauan ilmiah cukup kuat dalam literatur Islam. Ada beberapa penjelasan sumber ajaran Islam tentang produktivitas, diantaranya adalah.<sup>42</sup>

- 1) Produktivitas yang berkaitan erat dengan konsep amal yang berarti kerja atau aktivitas. Bahkan Allah SWT justru mewajibkan seorang Muslim selalu beramal. Dalam surat At-Taubah ayat 105:

وَقُلْ أَعْمَلُوا فَسَيَرَى اللَّهُ عَمَلَكُمْ وَرَسُولُهُ وَالْمُؤْمِنُونَ وَسَتُرَدُّونَ إِلَىٰ عِلْمِ الْغَيْبِ  
وَالشَّهَادَةِ فَيُنَبِّئُكُم بِمَا كُنتُمْ تَعْمَلُونَ

*“Bekerjalah kamu, maka Allah dan Rasul-Nya serta orang-orang mukmin akan melihat pekerjaanmu itu, dan kamu akan dikembalikan kepada (Allah) Yang Mengetahui akan yang ghaib dan yang nyata, lalu diberitakan-Nya kepada kamu apa yang telah kamu kerjakan.”*<sup>43</sup>

- 2) Produktivitas menjadi tujuan hidup seseorang yang sudah digariskan Allah, Q.S Al Mulq ayat 2:

الَّذِي خَلَقَ الْمَوْتَ وَالْحَيَاةَ لِيَبْلُوَكُمْ أَيُّكُمْ أَحْسَنُ عَمَلًا ۗ وَهُوَ الْعَزِيزُ الرَّحِيمُ

<sup>41</sup> Anwar, M. K. (2020). Produktivitas dalam Perspektif Ekonomi Islam. *BISEI: Jurnal Bisnis Dan Ekonomi Islam*, 5(01), h. 1-14.

<sup>42</sup> Robiansyah, R. (2018). Manajemen Insan Produktif. *AKUNTABEL*, 15(2), h. 123-130.

<sup>43</sup> Departemen Agama RI, h 203.



“yang menjadikan mati dan hidup, supaya Dia menguji kamu, siapa di antara kamu yang lebih baik amalnya. Dan Dia Maha Perkasa lagi Maha Pengampun”.<sup>44</sup>

- 3) Produktivitas dalam Islam meliputi kehidupan di dunia hingga akhirat. Dalam Q.S An-Nahl ayat 97:

مَنْ عَمِلَ صَالِحًا مِّنْ ذَكَرٍ أَوْ أُنْثَىٰ وَهُوَ مُؤْمِنٌ فَلَنُحْيِيَنَّهٗ حَيٰوةً طَيِّبَةً وَلَنَجْزِيَنَّهُمْ

أَجْرَهُمْ بِأَحْسَنِ مَا كَانُوا يَعْمَلُونَ

“Barang siapa yang mengerjakan amal saleh, baik laki-laki maupun perempuan dalam keadaan beriman, maka sesungguhnya akan Kami berikan kepadanya kehidupan yang baik dan sesungguhnya akan Kami beri balasan kepada mereka dengan pahala yang lebih baik dari apa yang telah mereka kerjakan”.<sup>45</sup>

Jika dicermati dalam penjelasan ayat dan hadits di atas dapat disimpulkan bahwa sesungguhnya Islam sangat mendorong umat Islam dan kaum Muslimin untuk produktif dalam beramal atau bekerja. Namun tentu saja selalu ada kesenjangan antara yang ideal dan realitanya, antara ajaran Islam dan umat Islam. Menurut Gadeng menjelaskan bahwa di antara agama yang ada di dunia, Islam adalah satu-satunya agama yang menjunjung tinggi nilai kerja.

Ketika masyarakat dunia menempatkan kelas pendeta dan kelas militer di tempat yang tinggi Sebagai manusia biasa, mereka tidak diunggulkan dari yang lain, karena Islam menganut nilai persamaan di antara sesama manusia di hadapan manusia. Ukuran ketinggian derajat

<sup>44</sup> *Ibid.*, h 562.

<sup>45</sup> *Ibid.*, h 278.

adalah ketakwaannya kepada Allah, yang diukur dengan iman dan amal salihnya.

## B. Penelitian Terdahulu

Ada beberapa penelitian terdahulu yang dapat dijadikan sebagai acuan dalam penelitian ini, antara lain:

**Tabel II.1**  
**Penelitian Terdahulu**

NO	Nama dan Judul Penelitian	Variable	Teknik Analisis	Hasil Penelitian	Persamaan dan perbedaan
1	Ali imran (2014) Analisis Pengaruh Produktivitas Kelapa Sawit dan Pendapatan terhadap Kesejahteraan Masyarakat di Kecamatan Pante Cereumien.	Produktivitas (X1), pengaruh faktor tanah(X2), pengaruh faktor modal(X3), Pendapatan (X4), Kesejahteraan Masyarakat(Y)	Regresi Linear Berganda	Menunjukkan bahwa produktivitas kelapa sawit dan pendapatan berpengaruh secara positif dan signifikan terhadap kesejahteraan masyarakat di Kecamatan Pante Cereumien.	Persamaan: Variabel independen (produktivitas) Variabel dependent (kesejahteraan)  Perbedaan: Lokasi penelitian, tahun penelitian serta adanya penambahan variabel x1 (harga).
2	Alamsdi syahza (2009) Pengaruh Penetapan Harga Sawit Terhadap Kesejahteraan Petani Desa Pantaicermin Kecamatan Tapung Kabupaten	Penetapan Harga Sawit(X1), kesesuaian harga(X2), kestabilan harga(X3), efisiensi harga(X4), Kesejahteraan Petani(Y)	Regresi Linear berganda	Pengaruh sistem penetapan harga sawit terhadap kesejahteraan petani terdapat pengaruh yang positif dan signifikan.	Persamaan : Variabel independent (harga)  Perbedaan: Tahun penelitian dan lokasi penelitian serta penambahan

Hak Cipta Dilindungi Undang-Undang

© Hak cipta milik UIN Suska Riau

1. Dilarang mengutip sebagian atau seluruhnya karya tulis ini tanpa mencantumkan dan menyebutkan sumber.

a. Pengutipan hanya untuk kepentingan pendidikan, penelitian, penulisan karya ilmiah, penyusunan laporan, penulisan kritik atau tinjauan suatu masalah.

b. Pengutipan tidak merugikan kepentingan yang wajar UIN Suska Riau.

2. Dilarang memurnikan dan memperbanyak sebagian atau seluruh karya tulis ini dalam bentuk apapun tanpa izin UIN Suska Riau.



Hak Cipta Dilindungi Undang-Undang

1. Dilarang mengutip sebagian atau seluruh karya tulis ini tanpa mencantumkan dan menyebutkan sumber.

2. Dilarang mengutip sebagian atau seluruh karya tulis ini dalam bentuk apapun tanpa izin UIN Suska Riau.

3. Dilarang mengutip sebagian atau seluruh karya tulis ini dalam bentuk apapun tanpa izin UIN Suska Riau.

4. Dilarang mengutip sebagian atau seluruh karya tulis ini dalam bentuk apapun tanpa izin UIN Suska Riau.

Kampar Tahun 2012- 2016 Ditinjau Menurut Ekonomi Syariah.					variabel independen (Produktivitas)
Mukmin pohan (2016) Dampak Penurunan Harga Sawit Terhadap Kesejahteraan Petani Sawit di Pantai Timur Sumatera Utara	Penurunan Harga sawit (X1), Kesejahteraan Petani (Y)	Regresi Linear Berganda	a	Harga sangat berpengaruh terhadap kesejahteraan petani sawit Pantai Timur Sumatera Utara	Persamaan: Variabel dependen (kesejahteraan)  Perbedaan: Lokasi dan waktu penelitian serta variabel independen (penurunan harga)
Nur islamiyah (2017) Pengaruh Penetapan Harga Sawit Harga (X1), Kesejahteraan Petani (Y). Regresi Linear Berganda Bahwa penetapan harga sawit Terhadap Kesejahteraan Petani Desa Pantaicermin Kecamatan Tapung Kabupaten Kampar Tahun 2012- 2016 Ditinjau Menurut Ekonomi Syariah	Harga (X1), Kesejahteraan Petani (Y)	Regresi Linear Berganda	a	Bahwa penetapan harga sawit berpengaruh positif terhadap kesejahteraan petani.	Persamaan : Variabel independen (kesejahteraan)  Perbedaan: Terletak pada objek dan waktu penelitian serta penambahan variabel dependen (penetapan harga)



## C. Hipotesis

Hipotesis dapat diartikan sebagai suatu jawaban yang bersifat sementara terhadap permasalahan penelitian, sampai terbukti melalui data yang terkumpul, setelah membuat anggaran dasar, maka membuat teori yang kebenarannya perlu diuji. Setelah melihat kontribusi yang ada dan permasalahan yang telah di kemukakan diatas, maka untuk penelitian ini diajukan hipotesis sebagai berikut:

### 1) H1 : (Harga Kelapa Sawit)

H0 : Diduga harga kelapa sawit tidak berpengaruh positif secara signifikan antara terhadap kesejahteraan petani kelapa sawit.

Ha : Harga kelapa sawit berpengaruh positif secara signifikan antara terhadap kesejahteraan petani kelapa sawit.

### 2) H2 : (Produktivitas)

H0 : Diduga produktivitas tidak berpengaruh positif secara signifikan antara terhadap kesejahteraan petani kelapa sawit.

Ha : Produktivitas berpengaruh positif secara signifikan antara terhadap kesejahteraan petani kelapa sawit.

### 3) H3 : (Simultan)

H0 : Harga kelapa sawit dan Produktivitas secara bersama-sama diduga tidak berpengaruh positif secara signifikan terhadap kesejahteraan petani.

Hak Cipta Dilindungi Undang-Undang

© Hak cipta milik UIN Suska Riau

State Islamic University of Sultan Syarif Kasim Riau

1. Dilarang mengutip sebagian atau seluruh karya tulis ini tanpa mencantumkan dan menyebutkan sumber:

a. Pengutipan hanya untuk kepentingan pendidikan, penelitian, penulisan karya ilmiah, penyusunan laporan, penulisan kritik atau tinjauan suatu masalah.

2. Dilarang memurnikan dan memperbanyak sebagian atau seluruh karya tulis ini dalam bentuk apapun tanpa izin UIN Suska Riau.



Hak Cipta Dilindungi Undang-Undang

1. Dilarang mengutip sebagian atau seluruh karya tulis ini tanpa mencantumkan dan menyebutkan sumber:  
 a. Pengutipan hanya untuk kepentingan pendidikan, penelitian, penulisan karya ilmiah, penyusunan laporan, penulisan kritik atau tinjauan suatu masalah.  
 b. Pengutipan tidak merugikan kepentingan yang wajar UIN Suska Riau.

2. Dilarang mengumunkan dan memperbanyak sebagian atau seluruh karya tulis ini dalam bentuk apapun tanpa izin UIN Suska Riau.

© Hak cipta milik UIN Suska Riau

State Islamic University of Sultan Syarif Kasim Riau

$H_a$  : Harga kelapa sawit dan Produktivitas secara bersama-sama atau simultan berpengaruh positif secara signifikan terhadap kesejahteraan petani.

#### D. Kerangka Pemikiran

Kerangka pemikiran dibangun untuk memperlihatkan hubungan pengaruh setiap variable dalam satu penelitian. Berdasarkan rumusan masalah, landasan teoritis, dan review penelitian terdahulu, kerangka pemikiran ini di gambarkan pada gambar berikut :

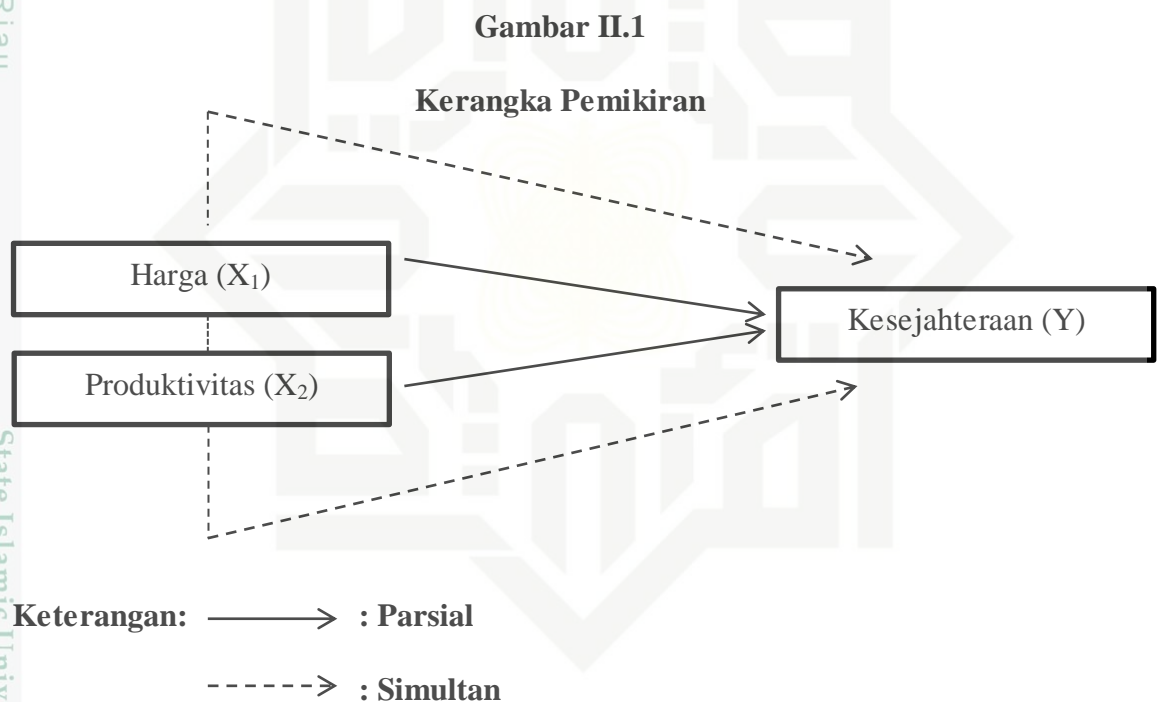

#### E. Defenisi Operasional Variabel

Defenisi operasional yaitu suatu defenisi yang diberikan kepada variabel dengan memberikan arti dari membenarkan kegiatan atau suatu operasional yang diperlukan untuk mengukur variabel tersebut. Defenisi operasional variabel dalam hal ini adalah :

Tabel II.2

## Defenisi Operasional Variabel

No	Variabel	Defenisi	Indikator
1	Harga (X1)	Harga adalah jumlah uang atau nilai lain yang harus dibayar atau dikorbankan untuk memperoleh suatu barang atau jasa. Dalam konteks ekonomi, harga mencerminkan nilai relatif dari suatu barang atau jasa dalam bentuk uang.	<ol style="list-style-type: none"> <li>1. Ketergantungan harga</li> <li>2. Kesesuaian harga</li> <li>3. Kualitas produk</li> <li>4. Daya saing harga</li> </ol>
2	Produktivitas (X2)	<p>Produktivitas secara umum adalah kemampuan setiap orang, sistem atau suatu perusahaan dalam menghasilkan sesuatu yang diinginkan dengan cara memanfaatkan sumber daya secara efektif dan juga efisien.</p> <p>Arti kata produktivitas sendiri masih memiliki kandungan yang sama dengan daya produksi dan keproduktifan.</p>	<ol style="list-style-type: none"> <li>1. Faktor modal</li> <li>2. Faktor lahan/tanah</li> </ol>
3	Kesejahteraan Petani (Y)	Menurut kamus bahasa Indonesia berasal dari kata sejahtera yang mempunyai makna aman, sentosa, makmur, dan selamat (terlepas dari segala macam gangguan, kesukaran, dan sebagainya).	<ol style="list-style-type: none"> <li>1. Tingkat pendapatan</li> <li>2. Pola konsumsi</li> <li>3. Tempat Tinggal</li> </ol>

© Hak Cipta milik UIN Suska Riau  
State Islamic University of Sultan Syarif Kasim Riau

Hak Cipta Dilindungi Undang-Undang

1. Dilarang mengutip sebagian atau seluruh karya tulis ini tanpa mencantumkan dan menyebutkan sumber:
  - a. Pengutipan hanya untuk kepentingan pendidikan, penelitian, penulisan karya ilmiah, penyusunan laporan, penulisan kritik atau tinjauan suatu masalah.
  - b. Pengutipan tidak merugikan kepentingan yang wajar UIN Suska Riau.
2. Dilarang memurnikan dan memperbanyak sebagian atau seluruh karya tulis ini dalam bentuk apapun tanpa izin UIN Suska Riau.



## BAB III

### METODOLOGI PENELITIAN

#### A. Jenis dan Pendekatan Penelitian

Penelitian ini termasuk penelitian lapangan yang dilaksanakan secara langsung untuk mengumpulkan informasi dan menganalisis permasalahan yang ada. Pendekatan yang digunakan dalam penelitian ini adalah pendekatan kuantitatif. Data kuantitatif diperoleh melalui angket dan perhitungan yang kemudian disajikan dalam bentuk tabel. Setelah itu, data yang terkumpul diolah menggunakan uji statistik.

#### B. Lokasi Penelitian

Penelitian ini dilakukan di Desa Pasar Ujung Batu, Kecamatan Sosa, Kabupaten Padang Lawas. Pemilihan lokasi penelitian ini dilakukan secara sengaja (purposive). Alasan pemilihan Desa Pasar Ujung Batu sebagai lokasi penelitian adalah karena desa tersebut memiliki luas perkebunan kelapa sawit yang signifikan, dan sebagian besar penduduknya menggantungkan mata pencahariannya pada sektor perkebunan kelapa sawit. Penelitian dilakukan mulai bulan November 2023 dan berlanjut hingga selesai.

#### C. Sumber Data

##### 1. Data Primer

Penelitian ini menggunakan data primer, yang merujuk pada data yang dikumpulkan langsung dari sumbernya dan diolah oleh peneliti untuk keperluan penelitian. Data primer umumnya diperoleh melalui survei lapangan yang melibatkan berbagai metode pengumpulan data asli. Dalam

konteks penelitian ini, data primer diperoleh dengan memberikan kuesioner kepada responden, yaitu petani kelapa sawit di Desa Pasar Ujung Batu, Kecamatan Sosa, Kabupaten Padang Lawas.

## 2. Data Sekunder

Penelitian ini juga menggunakan data sekunder yang diperoleh dengan melakukan studi Pustaka berupa data-data yang berkaitan langsung dengan topik penelitian ini. Sumber data sekunder pada penelitian ini adalah Buku, Jurnal, institusi pemerintah, lembaga riset, atau organisasi non-pemerintah.

### D. Subjek dan Objek Penelitian

#### 1. Subjek Penelitian

Subjek penelitian adalah orang/individu, lokasi tempat atau objek yang menjadi fokus pengamatan dalam penelitian. Adapun subjek dari penelitian ini adalah petani kelapa sawit pada Desa Pasar Ujung Batu Kecamatan Sosa Kabupaten Padang Lawas.

#### 2. Objek Penelitian

Objek penelitian adalah hal yang menjadi sasaran penelitian yaitu Pengaruh Harga Dan Produktivitas Terhadap Kesejahteraan Petani Kelapa Sawit Di Desa Pasar Ujung Batu Kecamatan Sosa Kabupaten Padang Lawas Perspektif Ekonomi Syariah.



Hak Cipta Dilindungi Undang-Undang

© Hak cipta milik UIN Suska Riau

State Islamic University of Sultan Syarif Kasim Riau

1. Dilarang mengutip sebagian atau seluruh karya tulis ini tanpa mencantumkan dan menyebutkan sumber:
  - a. Pengutipan hanya untuk kepentingan pendidikan, penelitian, penulisan karya ilmiah, penyusunan laporan, penulisan kritik atau tinjauan suatu masalah.
  - b. Pengutipan tidak merugikan kepentingan yang wajar UIN Suska Riau.
2. Dilarang mengumunkan dan memperbanyak sebagian atau seluruh karya tulis ini dalam bentuk apapun tanpa izin UIN Suska Riau.



## F. Populasi dan Sampel

### 1. Populasi

Populasi dalam suatu penelitian merupakan kumpulan individu atau objek yang merupakan sifat-sifat umum. Arikunto menjelaskan bahwa populasi adalah keseluruhan subjek penelitian.<sup>46</sup> Sedangkan menurut Sugiono, populasi adalah wilayah generalisasi yang terdiri atas objek dan subjek yang mempunyai kualitas dan karakteristik tertentu yang ditetapkan oleh peneliti untuk dipelajari dan kemudian ditarik kesimpulannya.<sup>47</sup>

Di mana populasi yang akan peneliti ambil dalam penelitian ini adalah seluruh petani di Desa Pasar Ujung Batu, Kecamatan Sosa, Kabupaten Padang Lawas dengan jumlah 1044 petani.

### 2. Sampel

Sampel adalah sebagian atau wakil populasi yang diteliti.<sup>48</sup> Bila populasi besar, dan tidak mungkin mempelajari semua yang ada pada populasi, karena keterbatasan dana, waktu dan tenaga maka peneliti dapat melakukan dengan sampel yang diambil dari populasi itu. Dalam buku metode penelitian oleh Nur Ahmadi bi Rahmani menjelaskan bahwa purposive sumpling merupakan teknik penentuan sampel dengan pertimbangan khusus sehingga layak dijadikan sampel. Misalnya, peneliti ingin meneliti permasalahan seputar daya tahan mesin tertentu. Maka sampel ditentukan adalah para teknisi atau ahli mesin yang mengetahui

<sup>46</sup> Arikunto, *Prosedur Penelitian Suatu Pendekatan Praktik*, (Jakarta: Rineka Cipta, 2014), h. 173.

<sup>47</sup> Sugiyono, *Metode Penelitian Bisnis*, (Bandung: Alfa beta, 2016), h. 80

<sup>48</sup> *Ibid.*, h. 174

dengan jelas permasalahan ini.<sup>49</sup> Maka dalam penelitian ini metode yang digunakan penulis adalah *simple random sampling* yaitu pengambilan sample secara acak, di mana setiap elemen atau anggota populasi memiliki kesempatan yang sama untuk terpilih menjadi sample.

Untuk menentukan jumlah sampel dalam penelitian ini, maka penulis menggunakan rumus sebagai penentuan sampel dihitung dengan rumus Slovin yaitu sebagai berikut :

$$\text{Rumus Sampel : } n = \frac{N}{1 + N \cdot e^2}$$

Dimana :

n : Ukuran Sampel

N : Ukuran populasi (jumlah seluruh populasi petani kelapa sawit).

e : Kelonggaran karena ketidakteelitian karena kesalahan pengambilan sampel yang dapat ditolerir.<sup>50</sup>

Dalam penelitian ini diketahui N sebesar 1044, e ditetapkan sebesar 10%. Berikut merupakan perhitungan sampel dengan menggunakan rumus sampel diatas maka:

$$n = \frac{1044}{1 + 1044 (0.1)^2}$$

$$n = \frac{1044}{1 + 1044 (0.01)}$$

<sup>49</sup> Nur Ahmadi bi Rahmani, *Metodologi Penelitian Ekonomi*, (Medan: FEBI UINSU-Press, 2016), h. 40

<sup>50</sup> M. Burhan Bungin, *Metodologi Penelitian Kuantitatif, Ekonomi, dan Kebijakan Publik Serta Ilmu-Ilmu Sosial Lainnya*, (Jakarta: Kencana, 2017), h. 155.



$$n = \frac{1044}{1+10.44}$$

$$n = \frac{1044}{11.44}$$

$$n = 91,258$$

Dari hasil teknik pengambilan sampel tersebut diperoleh yaitu 91,258 yang kemudian dibulatkan menjadi 92.

## F. Teknik Pengumpulan Data

### 1. Observasi

Observasi merupakan salah satu pengumpulan data yang dilakukan dengan cara melihat secara langsung hal atau kejadian yang diteliti. Melalui observasi, peneliti belajar tentang perilaku, dan makna dari perilaku tersebut. Adapun observasi yang peneliti lakukan adalah pengamatan secara langsung ke Desa Pasar Ujung Batu Kecamatan Sosa Kabupaten Padang Lawas.

### 2. Kuesioner

Pada penelitian ini, digunakan metode pengumpulan data berupa kuesioner. Metode kuesioner (angket) adalah sejumlah pertanyaan yang telah dirancang sebelumnya sedemikian rupa sehingga responden dapat memberikan respon atau jawaban sesuai dengan kehendak, situasi, atau pendapat mereka. Pertanyaan tersebut ditujukan kepada masyarakat petani kelapa sawit, di mana pertanyaannya telah disiapkan sebelumnya. Pendekatan ini digunakan untuk menghimpun data primer.



Hak Cipta Dilindungi Undang-Undang

© Hak cipta milik UIN Suska Riau

State Islamic University of Sultan Syarif Kasim Riau

1. Dilarang mengutip sebagian atau seluruh karya tulis ini tanpa mencantumkan dan menyebutkan sumber:
  - a. Pengutipan hanya untuk kepentingan pendidikan, penelitian, penulisan karya ilmiah, penyusunan laporan, penulisan kritik atau tinjauan suatu masalah.
  - b. Pengutipan tidak merugikan kepentingan yang wajar UIN Suska Riau.
2. Dilarang memurnikan dan memperbanyak sebagian atau seluruh karya tulis ini dalam bentuk apapun tanpa izin UIN Suska Riau.

Adapun langkah-langkah yang ditempuh dalam pengumpulan data adalah :

- a. Membuat item pertanyaan angket yang terdiri dari indikator variabel harga sawit, produktivitas dan kesejahteraan petani kelapa sawit.
- b. Menyusun item pertanyaan angket dengan pilihan jawaban yaitu a dan b.
- c. Menurut skor pilihan jawaban yaitu A dengan skor 5 dan B dengan skor

### 3. Wawancara

Wawancara adalah suatu proses tanya jawab atau dialog secara lisan yang dilakukan oleh dua orang atau lebih yang bertujuan memperoleh informasi yang dibutuhkan oleh peneliti.

### 4. Dokumentasi

Dokumentasi adalah salah satu teknik pengumpulan data dimana peneliti mengumpulkan bukti penguat data berupa gambar dokumentasi, dokumen-dokumen, dan tulisan-tulisan. Dokumen merupakan catatan peristiwa yang sudah berlalu. Dokumen berbentuk tulisan, gambar, atau karya-karya dari seseorang. Jadi, dokumentasi digunakan untuk mendukung data hasil angket dan wawancara. Alasan peneliti memilih dokumentasi dalam teknik pengumpulan data ini adalah untuk membuktikan bahwa hasil wawancara adalah benar.

#### Hak Cipta Dilindungi Undang-Undang

1. Dilarang mengutip sebagian atau seluruh karya tulis ini tanpa mencantumkan dan menyebutkan sumber:
  - a. Pengutipan hanya untuk kepentingan pendidikan, penelitian, penulisan karya ilmiah, penyusunan laporan, penulisan kritik atau tinjauan suatu masalah.
  - b. Pengutipan tidak merugikan kepentingan yang wajar UIN Suska Riau.
2. Dilarang meminumkan dan memperbanyak sebagian atau seluruh karya tulis ini dalam bentuk apapun tanpa izin UIN Suska Riau.





## G. Teknik Analisis Data

Analisis data dilakukan dengan menggunakan bantuan program komputer yaitu SPSS (*Statistical Package For Sosial Science*) 25. Alat analisis yang digunakan dalam penelitian ini yaitu:

### 1. Uji Kualitas Data

Uji kualitas data adalah uji yang disyaratkan dalam penelitian dengan instrument kuesioner, tujuannya agar data yang diperoleh dapat dipertanggung jawabkan kebenarannya. Uji ini terdiri atas uji validitas dan reliabilitas.

#### a. Uji Validitas

Tujuan uji validitas adalah untuk mengetahui seberapa tepat item atau kuesioner yang disusun mampu mengukur ketepatan suatu item dalam kuesioner atau skala, apakah item-item pada kuesioner tersebut sudah tepat dalam mengukur apa yang ingin diukur, atau dapat melakukan penilaian langsung dengan metode korelasi person atau metode *corrected item-total correlation*.<sup>51</sup>

Metode uji validitas ini dengan cara mengkorelasikan masing-masing skor item dengan skor total item. Pengujian validitas instrumen dilakukan dengan menggunakan SPSS Statistic dengan kriteria sebagai berikut :

- 1) Jika  $r \text{ hitung} > r \text{ tabel}$ , maka item pernyataan dikatakan valid
- 2) Jika  $r \text{ hitung} < r \text{ tabel}$ , maka item pernyataan dikatakan tidak valid

<sup>51</sup> Imam Ghozali, *Aplikasi Analisis Multivariate dengan Program IBM SPSS Update PLS Regresi*, (Edisi Ketujuh. Semarang: Badan Penerbit Universitas Diponegoro, 2018). h. 52

## b. Uji Reliabilitas

Uji reliabilitas dilakukan dalam sebuah penelitian dengan maksud untuk mengetahui seberapa besar nilai keabsahan sehingga dapat menghasilkan data yang benar-benar sesuai dengan kenyataan. Instrumen yang reliable adalah instrumen yang apabila digunakan beberapa kali untuk mengukur objek yang sama, akan menghasilkan data yang sama.<sup>52</sup>

Pengujian dilakukan dengan menggunakan koefisien alpha cronbach. Kriteria pengujian adalah :

1. Jika  $\alpha \text{ cronbach} > r \text{ tabel}$ , maka reliabilitas/handal
2. Jika  $\alpha \text{ cronbach} < r \text{ tabel}$ , maka tidak reliabilitas/handal.

Uji reliabilitas menggunakan metode Cronbach's Alpha untuk mengetahui konsisten alat ukur, apakah alat ukur digunakan dapat diandalkan dan tetap konsisten jika pengukuran tersebut diulang. Dalam hal ini peneliti menggunakan metode Cronbach's Alpha untuk menilai apakah kuesioner ini realibel atau tidak. Skala tersebut dapat dikelompokkan menjadi 5 kelas range yang sama, maka ukuran ketetapan Alpha dapat diinterpretasikan sebagai berikut :

<sup>52</sup> Sugiyono, *Metode Penelitian Kuantitatif Kualitatif dan R&D*, (Bandung: CV. Alfabeta, 2021), Cet. ke-19, h. 121



Tabel III.1

## Tingkat reabilitas berdasarkan tingkat alpha

No	Alpha	Tingkat Reabilitas
1	0,00 s/d 0,20	Kurang realibel
2	0,20 s/d 0,40	Agak realibel
3	0,40 s/d 0,60	Cukup realibel
4	0,60 s/d 0,80	Realibel
5	0,80 s/d 1,00	Sangat realibel

## 2. Uji Asumsi Klasik

Sebelum model regresi linier berganda digunakan, maka terlebih dahulu dilakukan pengujian asumsi klasik yang bertujuan agar analisis regresi linier dapat diinprestasikan dengan akurat. Uji asumsi klasik dalam penelitian ini meliputi uji normalitas, uji multikolonearitas dan uji heterokedasitas.<sup>53</sup>

## a. Uji Normalitas

Uji normalitas dilakukan dengan tujuan melihat normal atau tidaknya data yang diperoleh dari hasil penelitian. Pada penelitian ini, uji normalitas data dilakukan dengan menggunakan program pengolah data SPSS statistic melalui uji normalitas one sample KolmogrovSmirnov. Dimana nilai signifikansi dari tabel KolmogrovSmirnov harus diatas standard error 0,05 atau 5%. Apabila nilai

<sup>53</sup> Imam Ghozali, *Op Cit*, h. 20

signifikansi diatas dari standar error sebesar 0,05 maka dapat dikatakan bahwa data dari suatu variabel memiliki distribusi yang normal.

b. Uji Multikolinearitas

Uji multikolinearitas dapat diketahui dengan melakukan uji Variance Inflating Factor (VIF). Uji VIF merupakan salah satu metode pengujian yang mudah digunakan dalam menganalisis data apakah terjadi multikolinearitas atau tidak. Untuk melihat terjadinya gejala multikolinearitas dapat melihat nilai  $t$  dan nilai VIF apabila nilai  $t$  (toleransi) berada diatas  $> 0,1$  dan nilai VIF berada di bawah  $< 10$  maka dapat dikatakan bahwa tidak terjadi multikolinearitas diantara variabel yang diteliti dan sebaliknya.

c. Uji Heterokedasitas

Heterokedasitas variasi (varians) adalah konstan untuk setiap nilai tertentu variabel independen (heteroskedastisitas). Model regresi terjadi ketidaksamaan varians dari residual pada satu pengamatan ke pengamatan yang lain, dalam hal ini uji heteroskedastisitas diuji dengan Scatter Plot. Uji heterokedastisitas digunakan untuk mengetahui ada atau tidaknya suatu penyimpangan asumsi klasik heterokedastisitas yaitu terdapatnya ketidaksamaan varian dari residual pada sebuah model regresi. Untuk melakukan sebuah pengujian diperlukan beberapa metode.<sup>54</sup>

<sup>54</sup> *Ibid*, h. 22





Hak Cipta Dilindungi Undang-Undang

1. Dilarang mengutip sebagian atau seluruh karya tulis ini tanpa mencantumkan dan menyebutkan sumber:  
 a. Pengutipan hanya untuk kepentingan pendidikan, penelitian, penulisan karya ilmiah, penyusunan laporan, penulisan kritik atau tinjauan suatu masalah.  
 b. Pengutipan tidak merugikan kepentingan yang wajar UIN Suska Riau.

2. Dilarang memurnikan dan memperbanyak sebagian atau seluruh karya tulis ini dalam bentuk apapun tanpa izin UIN Suska Riau.

© Hak cipta milik UIN Suska Riau

State Islamic University of Sultan Syarif Kasim Riau

### 3. Analisis Regresi Linear Berganda

Analisis regresi linear berganda digunakan untuk mengetahui pengaruh antara dua atau lebih variable independen dengan yang ditampilkan dalam bentuk persamaan regresi. Dalam penelitian ini, penulis menggunakan analisis statistik regresi linear berganda. Persamaan yang digunakan adalah :

$$Y = a + b_1X_1 + b_2X_2 + e$$

Keterangan :

Y = Kesejahteraan Masyarakat

A = Konstanta

b<sub>1</sub>, b<sub>2</sub> = Koefisiensi regresi berganda

X<sub>1</sub> = Harga

X<sub>2</sub> = Produktivitas

e = Error

### 4. Uji Koefisien Determinasi (R<sup>2</sup>)

Uji determinasi digunakan untuk mengukur sejauh mana kemampuan model dalam menerangkan variasi variabel dependen. Nilai koefisien determinasi adalah di antara nol dan satu. Nilai yang satu berarti variabel-variabel independen memberikan hampir semua informasi yang dibutuhkan untuk memprediksi variasi variabel dependen.<sup>55</sup>

### 5. Uji Hipotesis

Metode yang digunakan untuk menguji hipotesis satu sampai enam dengan analisis regresi berganda. Hipotesis pertama sampai enam diuji

<sup>55</sup> *Ibid.*, h. 97

dengan menentukan tingkat signifikansi dengan uji simultan (Uji F-test dan R<sup>2</sup>) dan Uji parsial (Uji t-test) sebagai berikut:

a. Uji F (Simultan)

Pengujian ini bertujuan untuk mengetahui pengaruh semua variabel independen terhadap variabel dependen. Pembuktian dilakukan dengan cara membandingkan nilai F-tabel dengan Fhitung. Untuk menentukan nilai F tabel, tingkat signifikansi yang digunakan sebesar 5% dengan derajat kebebasan (degrees of freedom)  $df_1 = (\text{jumlah total variabel}-1)$  dan  $df_2 = (n-k-1)$  di mana n adalah jumlah responden dan k adalah jumlah variable independen.

Kriteria pengambilan keputusan:

$H_0$  diterima jika  $F_{hitung} < F_{tabel}$  pada  $\alpha = 5\%$

$H_a$  diterima jika  $F_{hitung} > F_{tabel}$  pada  $\alpha = 5\%$

b. Uji t (Parsial)

Uji t menunjukkan seberapa besar pengaruh variabel bebas secara individual terhadap variabel terikat. Uji t digunakan untuk menentukan nilai uji statistik dengan persamaan. Atau dapat juga dikatakan untuk menguji hipotesis, maka diadakan pengujian dengan menggunakan rumus “t”. Adapun persamaan dari uji t ialah sebagai berikut:

Kriteria pengambilan keputusan:

1. Bila  $t_{hitung} < t_{tabel}$ , maka  $H_0 =$  diterima, sehingga tidak ada pengaruh signifikan antara variabel bebas dengan variabel terikat.



Hak Cipta Dilindungi Undang-Undang

© Hak cipta milik UIN Suska Riau

State Islamic University of Sultan Syarif Kasim Riau

1. Dilarang mengutip sebagian atau seluruh karya tulis ini tanpa mencantumkan dan menyebutkan sumber:
  - a. Pengutipan hanya untuk kepentingan pendidikan, penelitian, penulisan karya ilmiah, penyusunan laporan, penulisan kritik atau tinjauan suatu masalah.
  - b. Pengutipan tidak merugikan kepentingan yang wajar UIN Suska Riau.
2. Dilarang memurnikan dan memperbanyak sebagian atau seluruh karya tulis ini dalam bentuk apapun tanpa izin UIN Suska Riau.

2. Bila  $t_{hitung} > t_{table}$ , maka  $H_0 =$  ditolak, sehingga ada pengaruh signifikan antara variabel bebas dengan variabel terikat.<sup>56</sup>

### **Gambaran Umum Lokasi Penelitian**

Desa Pasar Ujung Batu adalah salah satu desa yang berada di wilayah Kecamatan Sosa Kabupaten Padang Lawas. Desa Pasar Ujung Batu berdiri sekitar tahun 1958 setelah kemerdekaan dan sudah terbentuk pemerintahan. Dahulu Desa Pasar Ujung Batu merupakan bagian pertengahan antara Desa Huta Raja Lamo, Desa Mondang, dan Desa Ujung Batu.

Di antara ketiga desa tersebut masih terdapat wilayah kosong. Sehingga Desa Pasar Ujung Batu di berikan hak budaya oleh desa yang pertama kali memberikan budaya yaitu Desa Mondang dengan awalnya berasal juga dari tempat berniaga yang tidak strategis yang berada di jalur hilir sungai perairan Air Sosa yaitu di Desa Huta Raja Lamo sehingga membutuhkan alat transportasi karena begitu jauh dari kedua Desa tersebut yaitu Desa Mondang dan juga Desa Ujung Batu sehingga untuk kepentingan bersama dengan permusyawaratan para pemangku adat mengambil keputusan untuk memindahkan tempat pusat perbelanjaan ke tengah-tengah di antara Desa Huta Raja Lamo, Desa Mondang dan juga Desa Ujung Batu, maka terbentuk Desa Pasar Ujung Batu sebagai pusat utama perbelanjaan dan menjadi permukiman yang nama dari desa ini diambil dari pecahan Ujung Batu karena berada pada jalur hulu perairan Air Sosa dari ketiga desa tersebut.

<sup>56</sup> *Ibid*, h. 57





Hak Cipta Dilindungi Undang-Undang

1. Dilarang mengutip sebagian atau seluruh karya tulis ini tanpa mencantumkan dan menyebutkan sumber:  
 a. Pengutipan hanya untuk kepentingan pendidikan, penelitian, penulisan karya ilmiah, penyusunan laporan, penulisan kritik atau tinjauan suatu masalah.  
 b. Pengutipan tidak merugikan kepentingan yang wajar UIN Suska Riau.

2. Dilarang memurnikan dan memperbanyak sebagian atau seluruh karya tulis ini dalam bentuk apapun tanpa izin UIN Suska Riau.

© Hak cipta milik UIN Suska Riau

State Islamic University of Sultan Syarif Kasim Riau

Selanjutnya warga yang menempati wilayah Desa Pasar Ujung Batu Pertama Kalinya dan juga mendominasi adalah Turunan dari Desa Mondang yang bermarga Hasibuan, maka kerap kali disebut bahwa marga Hasibuan yang punya wilayah Desa Pasar Ujung Batu dan selanjutnya dari Desa Ujung Batu bermukim di Desa Pasar Ujung Batu yaitu marga Daulay dan dari Desa Huta Raja Lamo yaitu marga Siregar, seiring dengan perubahan waktu maka semakin banyak sekarang yang menjadi warga Desa Pasar Ujung Batu.

### 1. Letak Geografis

Penelitian ini dilakukan di Desa Pasar Ujung Batu Kecamatan Sosa dan mayoritas penduduknya adalah muslim. Batasan-batasan geografis Desa Pasar Ujung Batu Kecamatan Sosa:

Bagian Utara: Kecamatan Sosa

Bagian Selatan: Huta Raja Tinggi

Bagian Timur: Riau

Bagian Barat: Tranpir

Adapun luas wilayah Desa Pasar Ujung Batu adalah 139,61 km<sup>2</sup>.

Jumlah penduduk berdasarkan jumlah KK yaitu 1.055 dengan jumlah jiwa kurang lebih 4.233 jiwa, Kecamatan Sosa terdiri dari 30 desa dan 1 kelurahan.

### 2. Kondisi Demografis

#### a. Populasi dan kondisi kehidupan

Jumlah penduduk Desa Pasar Ujung Batu sebanyak 1.055 KK dengan jumlah penduduk sekitar 4.233 jiwa dan pendapatan Desa Pasar

Ujung Batu sebagian besar dari petani. Masyarakat Desa Pasar Ujung Batu mata pencahariannya dominan kepada petani sawit, Wirausaha, buruh dan sebagai pegawai.

**Tabel III.2**  
**Jumlah Penduduk Desa Pasar Ujung Batu**

No.	Jenis Kelamin	Jumlah
1.	Laki-Laki	2178
2.	Perempuan	2055
	Total	4233

Sumber data: Kepala Desa Pasar Ujung Batu Tahun 2024

b. Agama Dan Pendidikan

1) Agama

Agama berperan penting dalam mengatur sendi-sendi kehidupan manusia dan mengarahkan kepada kebaikan bersama. Penduduk Desa Pasar Ujung Batu mayoritas beragama Islam sebesar 85%. Dan ada beberapa warga dengan yang menganut kepercayaan agama Kristen sebesar 15%. Dari tabel berikut ini terdapat tiga mesjid dan satu musalla di desa Pasar Ujung Batu untuk menunjang ibadah masyarakat.

**Tabel III.3**  
**Jumlah Rumah Ibadah di Desa Pasar Ujung Batu**

No.	Sarana Ibadah	Jumlah
1.	Mesjid	3 (tiga)



2.	Musholla	1 (satu)
----	----------	----------

## 2) Pendidikan

Pendidikan merupakan salah satu aspek penting bagi setiap individu. Karena dengan pendidikan akan dapat meningkatkan kualitas diri seseorang. Kemajuan suatu daerah atau desa ditentukan oleh tingkat pendidikan masyarakatnya, berikut dipaparkan keadaan penduduk desa Pasar Ujung Batu.

**Tabel III.4**  
**Tingkat Pendidikan Masyarakat Desa Pasar Ujung Batu**

No.	Tingkat Pendidikan	Jumlah
1.	TK/Paud	94 orang
1.	SD/MI	378 orang
2.	SMP//MTs	418 orang
3.	SMA/SMK/MA	482 orang
4.	Perguruan Tinggi	352 orang
5.	Tidak pernah bersekolah	63 orang
	Jumlah	1.787 orang

Sumber: Data Pemerintah Desa Pasar Ujung Batu Tahun 2024

Tabel ini menunjukkan tingkat pendidikan masyarakat Desa Pasar Ujung Batu, TK/Paud 94 orang, SD 378 orang, SMP/MTs 418 orang, SMA/SMK/MA 482 orang, kemudian yang melanjut ke Perguruan Tinggi 385 orang dan yang tidak pernah bersekolah 63 orang. Dari pendidikan



warga desa Pasar Ujung Batu terlihat sebagian masyarakatnya sudah berpendidikan.

### 3. Visi dan Misi

Adapun visi dan misi Desa Pasar Ujung Batu Kecamatan Sosa Kabupaten Padang Lawas:<sup>57</sup>

a. **Visi**“Sebagai menciptakan Desa yang makmur dan cerdas serta beradab” Sebagai dokumen perencanaan yang menyebarkan dari dokumen RPJMDes maka seluruh rencana program dan kegiatan pembangunan yang akan dilakukan oleh desa secara bertahap dan berkesinambungan harus dapat menghantarkan tercapainya visi misi desa.

b. **Misi**

Untuk mencapainya Visi Desa maka kepala Desa Pasar Ujung Batu menyediakan fasilitas desa untuk meningkatkan taraf kehidupan masyarakat yang lebih Mandiri dan berkeadilan yang dirumuskan dalam Misi Desa Pasar Ujung Batu yakni:

1. Melakukan pembangunan sarana jalan desa yang lebih baik lagi
2. Melakukan pembangunan jalan usaha tani bagi masyarakat
3. Melakukan pembangunan sarana pendidikan yang lebih baik

<sup>57</sup> Dinas Pemerintahan Desa Pasar Ujung Batu, Data Kependudukan Desa Pasar Ujung batu, Tahun 2022.



4. Memberikan bantuan ternak dan bibit kepada masyarakat petani dan peternak dalam rangka meningkatkan ekonomi masyarakat
5. Pembangunan sarana ibadah bagi masyarakat dan pembangunan sarana ekonomi masyarakat.

#### 4. Struktur Organisasi Pemerintahan

Untuk lebih jelasnya tentang struktur organisasi Pemerintahan Desa Pasar Ujung Batu Kecamatan Sosa Kabupaten Padang Lawas dapat dilihat pada bagian berikut :

**Gambar III.1**  
**Struktur Organisasi**

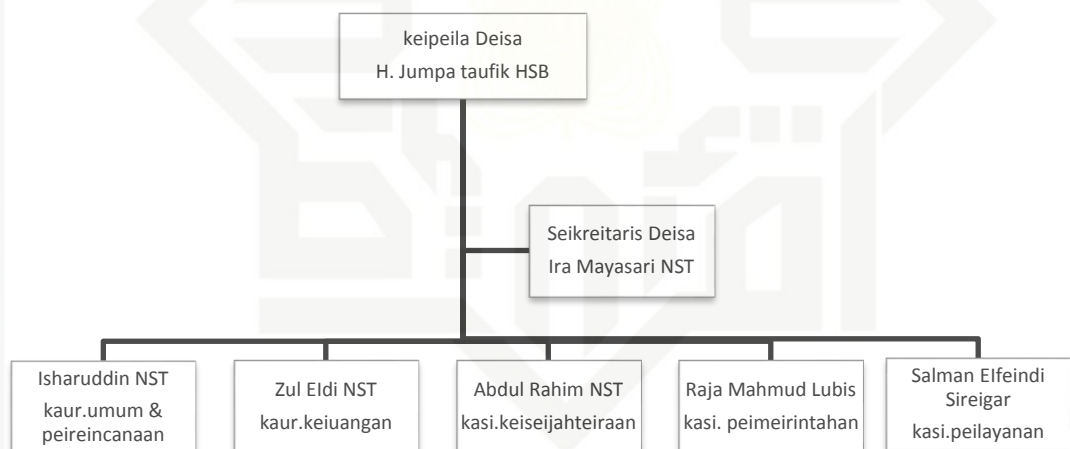

Hak Cipta Dilindungi Undang-Undang

© Hak cipta milik UIN Suska Riau

State Islamic University of Sultan Syarif Kasim Riau

1. Dilarang mengutip sebagian atau seluruh karya tulis ini tanpa mencantumkan dan menyebutkan sumber:

- a. Pengutipan hanya untuk kepentingan pendidikan, penelitian, penulisan karya ilmiah, penyusunan laporan, penulisan kritik atau tinjauan suatu masalah.
- b. Pengutipan tidak merugikan kepentingan yang wajar UIN Suska Riau.

2. Dilarang memurnikan dan memperbanyak sebagian atau seluruh karya tulis ini dalam bentuk apapun tanpa izin UIN Suska Riau.



UIN  
SUSKA  
RIAU

UIN SUSKA RIAU

## BAB V

### KESIMPULAN DAN SARAN

#### A. Kesimpulan

Berdasarkan hasil penelitian yang telah dilakukan mengenai harga dan produktivitas terhadap kesejahteraan petani kelapa sawit di Desa Pasar Ujung Batu Kecamatan Sosa Kabupaten Padang Lawas perspektif Ekonomi Syariah, maka dapat diambil kesimpulan sebagai berikut:

1. Pada variabel harga menunjukkan bahwa secara parsial harga kelapa sawit tidak berpengaruh positif dan signifikan terhadap kesejahteraan petani kelapa sawit, sehingga pada penelitian ini  $H_0$  diterima dan  $H_a$  ditolak
2. Pada variabel produktivitas menunjukkan bahwa secara parsial variabel produktivitas berpengaruh positif dan signifikan terhadap kesejahteraan petani kelapa sawit, sehingga pada penelitian ini  $H_0$  ditolak dan  $H_a$  diterima.
3. Variabel harga dan produktivitas berpengaruh secara simultan terhadap kesejahteraan petani kelapa sawit perspektif ekonomi syariah. Didapat nilai koefisien determinasi sebesar 0,164 yang mana artinya sebesar 16,4% variabel harga dan produktivitas berpengaruh terhadap kesejahteraan petani kelapa sawit sedangkan sisanya 83,6% dipengaruhi oleh faktor-faktor lain yang dianggap berpengaruh terhadap kesejahteraan petani. Dalam perspektif ekonomi syariah, kajian tentang pengaruh harga dan produktivitas petani kelapa sawit di Desa Pasar Ujung Batu dapat dijelaskan berdasarkan prinsip-prinsip



keadilan, kesejahteraan, dan keberlanjutan. Ekonomi syariah menekankan pada pemenuhan kebutuhan masyarakat dan pemerataan kesejahteraan secara menyeluruh, bukan hanya mengejar keuntungan semata.

## B. Saran

1. Mengingat harga kelapa sawit tidak selalu berpengaruh signifikan terhadap kesejahteraan, petani disarankan untuk mendiversifikasi sumber pendapatan mereka. Hal ini dapat mengurangi ketergantungan pada harga pasar sawit yang fluktuatif. Karena ada variabel lain yang mempengaruhi kesejahteraan petani selain harga dan produktivitas, disarankan dilakukan penelitian lebih lanjut untuk mengidentifikasi variabel-variabel tersebut, seperti akses ke pasar, kebijakan pemerintah, dan biaya produksi.
2. Petani harus terus meningkatkan produktivitas tanaman kelapa sawit melalui penggunaan teknologi yang lebih baik, pemupukan yang tepat, dan perawatan kebun yang optimal, karena produktivitas terbukti secara langsung meningkatkan kesejahteraan mereka.
3. Pemerintah dan lembaga terkait sebaiknya memberikan pendampingan dan pelatihan kepada petani untuk meningkatkan keterampilan dalam pengelolaan kebun, pengolahan hasil, serta manajemen keuangan, sehingga petani bisa lebih siap menghadapi fluktuasi harga dan meningkatkan produktivitas.

### Hak Cipta Dilindungi Undang-Undang

1. Dilarang mengutip sebagian atau seluruh karya tulis ini tanpa mencantumkan dan menyebutkan sumber:
  - a. Pengutipan hanya untuk kepentingan pendidikan, penelitian, penulisan karya ilmiah, penyusunan laporan, penulisan kritik atau tinjauan suatu masalah.
  - b. Pengutipan tidak merugikan kepentingan yang wajar UIN Suska Riau.
2. Dilarang memurnikan dan memperbanyak sebagian atau seluruh karya tulis ini dalam bentuk apapun tanpa izin UIN Suska Riau.



## DAFTAR PUSTAKA

### Buku Referensi:

- Adiwarman A. Karim, *Ekonomi Makro Islam*, (Jakarta: Raja Grafindo Persada), 2015.
- Arikunto, *Prosedur Penelitian Suatu Pendekatan Praktik*, (Jakarta; Rineka Cipta), 2014.
- Dapertemen Agama RI, *Alqur'an dan Terjemahan*, (Jakarta:Dapartemen Agama),2019.
- Edwin Filippo, *Manajemen Personalia. Terjemahan* oleh Moh. Masud. Edisi keenam, (Jakarta, Erlangga: 2024).
- Imam Ghozali, *Aplikasi Analisis Multivariate dengan Program IBM SPSS Update PLS Regresi*, (Edisi Ketujuh. Semarang: Badan Penerbit Universitas Diponogoro), 2018.
- Imsar, *Ekonomi Mikro Islam II*, ( Medan, 11 Januari 2017).
- Lukman Hakim, *Prinsip-Prinsip Ekonomi Islam*, (Surakarta: Penerbit Erlangga), 2024.
- M. Burhan Bungin, *Metodologi Penelitian Kuantitatif, Ekonomi, dan Kebijakan Publik Serta Ilmu-Ilmu Sosial Lainnya*, (Jakarta: Kencana), 2017.
- Nur Ahmadi bi Rahmani, *Metodologi Penelitian Ekonomi*, (Medan: FEBI UINSU-Press), 2016.
- Sugiyono, *Metode Penelitian Kuantitatif Kualitatif dan R&D*, (Bandung: CV. Alfabeta), 2021.
- Tulus T.H Tambunan, *Perekonomian Indonesia Era Orde Lama Hingga Jokowi*, (Bogor, Ghalia Indonesia), 2015.
- Thamri n Abdullah dan Francis Tantri, *Manajemen Pemasaran*, (Jakarta, Raja Grafindo Persada,)2018.
- Sunarko, *Budidaya dan Pengelolaan Kebun Kelapa Sawit dengan Sistem Kemitraan*, (Jakarta, Agromedia Pustaka: 2014).
- Sugiyono, *Metode Penelitian Bisnis*, (Bandung: Alfa beta), 2016.

Hak Cipta Dilindungi Undang-Undang

1. Dilarang mengutip sebagian atau seluruh karya tulis ini tanpa mencantumkan dan menyebutkan sumber:

a. Pengutipan hanya untuk kepentingan pendidikan, penelitian, penulisan karya ilmiah, penyusunan laporan, penulisan kritik atau tinjauan suatu masalah.

b. Pengutipan tidak merugikan kepentingan yang wajar UIN Suska Riau.

Hak Cipta Dilindungi Undang-Undang

UIN SUSKA RIAU

Shre Islamic University of Sultan Syarif Kasim Riau





Sugiyono, *Metode Penelitian Kuantitatif Kualitatif dan R&D*, (Bandung: CV. Alfabeta), 2021.

Tungkot Sipayung, *Ekonomi Agribisnis Minyak Sawit*, (Bogor, PT. Penerbit IPB Press: 2019).

### Artikek/Jurnal:

Abdul Aziz Hakim, Implementasi Konsep Diskresi Dalam Penanggulangan covid-19 Menurut Sistem Hukum Ketatanegaraan, *Justisia Vol VII No 14, 2020*.

Anwar, M. K. (2020). Produktivitas dalam Perspektif Ekonomi Islam. *BISEI: Jurnal Bisnis Dan Ekonomi Islam*, 5(01).

Beddu, M. J., & Sinuligga, P. Konsep Harga Menurut Ibnu Khaldun. *Addayyan*, Vol 16 No 1, 2021.

Cornelis, D. Produktivitas Pencapaian Akseptor Kategori Metode Kontrasepsi Jangka Panjang. *The World of Public Administration Journal*, 2021.

Egi Regi Prayoga, Pengaruh Harga Pupuk, Harga CPO Dan Harga Jual TBSTerhadap Kesejahteraan Petani Sawit Di Kecamatan Pematang Bandar Kabupaten Simalungun Di Tinjau Dari Perspektif Ekonomi Islam , *Jurnal Mahasiswa Kreatif* Vol.1, No.6. November 2023

Enos Korawa, dkk, Pengaruh Kelengkapan Produk Dan Harga Terhadap Pembelian Ulang Konsumen, *Jurnal Administrasi Bisnis*, Vol 6 No 3, Tahun 2018.

Fadliyanti, L., Yanti, S., & Manan A, Pengaruh belanja modal, investasi PMDN dan investasi PMA terhadap pertumbuhan ekonomi kabupaten/kota di Provinsi NTB. *Journal of Economics and Business*, Vol, 7 No 1, 2021.

Hajar, I., Susanti, A., & Prasetjono, H. Analisis Pendapatan Usaha Tani Tebu: Studi Kasus Di Desa Munung Kecamatan Jatikalen Kabupaten Nganjuk Jawa Timur. *Agrosaintifika*, Vol 1 No 2, 2019.

Muflihul Fadhil., Nuryanti., & Muslim, Pengaruh Kualitas Pelayanan Dan Harga Terhadap Kepuasan Peserta Bukan Penerima Upah Pada Bpjs Ketenagakerjaan Perspektif Ekonomi Syariah, *Journal of Sharia and Law* Vol. 3, No. 2, April 2024.

Monata, R. S., Humaira, A., & Yazid, M. F. Analisis Produktivitas Kerajinan Bambu Di Desa Loyok Kabupaten Lombok Timur. *Askara: Jurnal Seni dan Desain*, 2(2), (2023).



Nyoman Dedi Arimawan, "Pengaruh Pendapatan Dan Pola Konsumsi Terhadap Kesejahteraan Keluarga Nelayan Di Desa Bunutan Kecamatan Abang", *Jurnal Pendidikan Ekonomi*, Vol. 10 No.1, 2022.

Pratiwi, R. Y., Yusra, A. H. A., & Kurniati, D. (2022). Pendapatan dan Tingkat Kesejahteraan Petani Kelapa Sawit di Kecamatan Jangkang Kabupaten Sanggau. *Jurnal Ekonomi Pertanian dan Agribisnis*, 6(1).

Pramudita, D. T., Gunawan, N. F., Ningsih, M. C., & Adilah, R. Determinasi Kepuasan Pelanggan Dan Loyalitas Pelanggan: Harga Dan Kualitas Produk (Literature Review Manajemen Pemasaran). *Jurnal Manajemen Pendidikan Dan Ilmu Sosial*, Vol 3 No 1, 2022.

Robiansyah, R. (2018). Manajemen insan produktif. *AKUNTABEL*, 15(2).

Syamsul effendi, penetapan harga dalam perspektif ekonomi islam. *Mutlaqah: jurnal kajian ekonomi syariah*, 1(2), (2021).

Sodiq, A. (2015). *Konsep kesejahteraan dalam islam. Equilibrium*, 3(2).

Suardi, D. Makna Kesejahteraan Dalam Sudut Pandang Ekonomi Islam. *Islamic Banking: Jurnal Pemikiran Dan Pengembangan Perbankan Syariah*, Vol 6 No 2, 2021.

Thorik Septian Firjatullah, dkk, Pengaruh Harga Skincare Terhadap Keputusan Pembelian Secara Online Dilingkungan Mahasiswi Universitas Negeri Surabaya, *Jurnal Pendidikan Tata Niaga*, Vol 11 No 1, 2023.

Zhilla, M. A., Hadi, M. K., & Hendayana, A. T. Pelatihan Penegelolaan Sumber Daya Manusia Dengan Perencanaan Produksi Digital Melalui Google Spreadsheet Guna Meningkatkan Produktivitas Pada Umkm Di Bpr Dana Mandiri Bogor. *Multidisciplinary Indonesian Center Journal (MICJO)*, 1(2), (2024).

#### Peneliti Terdahulu:

Andi putra pratama, "Peran Mesjid Terhadap Kesejahteraan Jamaah", (Skripsi: IAIN Purwekerto, 2021).

Arif, W. (2023). Pengaruh Biaya Produksi Dan Luas Lahan Terhadap Pendapatan (Studi Pada Petani Kelapa Sawit KUD Jaya Makmur Desa Bumi Makmur Kec. Mesuji Raya Kab. Ogan Komering Ilir) (Doctoral dissertation, UIN Raden Intan Lampung).



Hak Cipta Dilindungi Undang-Undang

1. Dilarang mengutip sebagian atau seluruh karya tulis ini tanpa mencantumkan dan menyebutkan sumber:  
 a. Pengutipan hanya untuk kepentingan pendidikan, penelitian, penulisan karya ilmiah, penyusunan laporan, penulisan kritik atau tinjauan suatu masalah.  
 b. Pengutipan tidak merugikan kepentingan yang wajar UIN Suska Riau.

2. Dilarang mengumumkan dan memperbanyak sebagian atau seluruh karya tulis ini dalam bentuk apapun tanpa izin UIN Suska Riau.

© Hak Cipta Milik UIN Suska Riau

State Islamic University of Sultan Syarif Kasim Riau

Hasan, A. (2022). Pengaruh harga dan produktivitas kelapa sawit terhadap pendapatan petani kelapa sawit (studi kasus di desa cahya negri kec. sukaraja kab. seluma). *PARETO: Jurnal Ekonomi dan Kebijakan Publik*, 5(2).

Krisma, D. (2020). *Analisis Faktor-Faktor Yang Mempengaruhi Ekspor Minyak Kelapa Sawit Di Indonesia Tahun 2012-2019 Dalam Perspektif Ekonomi Islam* (Doctoral dissertation, UIN Raden Intan Lampung).

Nova Yolanda Hasibuan, *Pengaruh Harga Sawit dan Produktivitas Terhadap Kesejahteraan Petani Kelapa Sawit di Desa Siamporik Kecamatan Kualuh Selatan Kabupaten Labuhanbatu Utara* (Skripsi:Universitas Islam Negeri Sumatera Utara,2019).

Napitupulu, C. M. *Analisis Hubungan Biaya Produksi Kelapa Sawit (Elaeis Guineensis Jacq.) Terhadap Pendapatan Petani (Studi Kasus: Petani Di Desa Pulo Bayu, Kecamatan Hutabayu Raja, Kabupaten Simalungun)* (Doctoral Dissertation: Universitas Quality, 2019).

#### Website:

Prawiro, M. (2018). Pengertian Harga: Fungsi, Tujuan, Jenis-Jenis Harga. Retrieved from Maxmanroe. com: <https://www.maxmanroe.com/vid/bisnis/pengertian-harga.Html>

## LAMPIRAN

## Lampiran 1

## Kuesioner Penelitian

## KUESIONER PENELITIAN

Kepada Yth.

Bapak/Ibu/Saudara/i

*Assalamu 'alaikum warrahmatullahi wabarakatuh*

Sehubungan dengan penyelesaian tugas akhir sebagai mahasiswa program studi Strata Satu (S1) Ekonomi Syariah Universitas Islam Negeri Sultan Syarif Kasim Riau, saya:

Nama : Rizky Ramadhan Lubis

NIM : 12020515153

Fakultas/Jurusan : Syariah dan Hukum/Ekonomi Syariah

Saat ini sedang melakukan penelitian dengan judul **“Pengaruh Harga Dan Produktivitas Terhadap Kesejahteraan Petani Kelapa Sawit Di Desa Pasar Ujung Batu Kecamatan Sosa Kabupaten Padang Lawas Perspektif Ekonomi Syariah”**

Dengan ini penulis memohon kesediaan Bapak/Ibu/Saudara/i untuk menyisihkan waktu mengisi kuisisioner ini secara terbuka, apa adanya, sebenarnya sesuai dengan kenyataan yang Bapak/Ibu alami dan rasakan. Pernyataan dan data responden hanya akan digunakan untuk penelitian semata dan sangat di jaga kerahasiaannya. Mohon untuk tidak ragu dalam menjawab karena semua jawaban adalah benar dan tidak ada jawaban yang salah.

Jawaban yang Bapak/Ibu/Saudara/i berikan merupakan bantuan yang sangat berharga dalam penelitian saya. Oleh karena itu, atas kesediaan dan kerjasama Bapak/Ibu/Saudara/I saya ucapkan terimakasih.

Hak Cipta Dilindungi Undang-Undang

1. Dilarang mengutip sebagian atau seluruh karya tulis ini tanpa mencantumkan dan menyebutkan sumber:

a. Pengutipan hanya untuk kepentingan pendidikan, penelitian, penulisan karya ilmiah, penyusunan laporan, penulisan kritik atau tinjauan suatu masalah.

b. Pengutipan tidak merugikan kepentingan yang wajar UIN Suska Riau.

2. Dilarang memurnikan dan memperbanyak sebagian atau seluruh karya tulis ini dalam bentuk apapun tanpa izin UIN Suska Riau.





Hak Cipta Dilindungi Undang-Undang

1. Dilarang mengutip sebagian atau seluruh karya tulis ini tanpa mencantumkan dan menyebutkan sumber:  
 a. Pengutipan hanya untuk kepentingan pendidikan, penelitian, penulisan karya ilmiah, penyusunan laporan, penulisan kritik atau tinjauan suatu masalah.  
 b. Pengutipan tidak merugikan kepentingan yang wajar UIN Suska Riau.

2. Dilarang mengumunkan dan memperbanyak sebagian atau seluruh karya tulis ini dalam bentuk apapun tanpa izin UIN Suska Riau.

© Hak cipta milik UIN Suska Riau  
 State Islamic University of Sultan Syarif Kasim Riau

Wassalamualaikum warrahmatullahi wabarakatuh

Hormat Saya

Rizky Ramadhan Lubis

## PETUNJUK PENGISIAN

1. Jawablah semua pertanyaan pada titik-titik yang disediakan
2. Berilah tanda ceklis (√) pada pilihan yang telah disediakan sesuai dengan jawaban saudara/i

## IDENTITAS RESPONDEN

Nama Lengkap :  
 Jenis Kelamin :  
 Alamat :  
 Usia :  
 Tingkat Pendidikan :  
 Pekerjaan Saudara/I :  
 Jumlah Tangungan :

## Daftar Pertanyaan:

### A. Harga (X1)

1. Pemasukan utama atau pendapatan pokok hanya berasal dari hasil produk kelapa sawit?
  - a. Ya
  - b. Tidak
2. Apakah perubahan harga kelapa sawit mempengaruhi pendapatan anda?
  - a. Ya
  - b. Tidak
3. Apakah harga sawit selalu mengalami perubahan setiap bulannya?
  - a. Ya
  - b. Tidak
4. Apakah jarak yang ditempuh untuk penjualan sawit berpengaruh terhadap harga sawit?
  - a. Ya
  - b. Tidak
5. Ketika harga kelapa sawit turun, apakah hasil tersebut mencukupi untuk biaya pemenuhan operasional tanaman kelapa sawit anda?
  - a. Ya
  - b. Tidak



Hak Cipta Dilindungi Undang-Undang

1. Dilarang mengutip sebagian atau seluruh karya tulis ini tanpa mencantumkan dan menyebutkan sumber:  
 a. Pengutipan hanya untuk kepentingan pendidikan, penelitian, penulisan karya ilmiah, penyusunan laporan, penulisan kritik atau tinjauan suatu masalah.  
 b. Pengutipan tidak merugikan kepentingan yang wajar UIN Suska Riau.

2. Dilarang mengurniakan dan memperbanyak sebagian atau seluruh karya tulis ini dalam bentuk apapun tanpa izin UIN Suska Riau.

© Hak cipta milik UIN Suska Riau

State Islamic University of Sultan Syarif Kasim Riau

6. Dari hasil pendapatan yang diperoleh apakah petani dapat memenuhi biaya pendidikan anak-anak?
  - a. Ya
  - b. Tidak

### B. Produktivitas (X2)

1. Apakah sumber modal penanaman kelapa sawit merupakan dana milik sendiri?
  - a. Ya
  - b. Tidak
2. Dalam sebulan berapa kali anda memanen hasil kelapa sawit anda?
  - a. 1 kali
  - b. 2 kali
3. Berapa banyak modal yang telah dikeluarkan untuk kelapa sawit anda?
  - a. < 100.000.000
  - b. > 100.000.000
4. Apakah lahan kelapa sawit milik anda sendiri?
  - a. Ya
  - b. Tidak
5. Berapa luas lahan kelapa sawit yang anda miliki?
  - a. 1 s/d 5 ha
  - b. > 5 ha
6. Berapa ton hasil produksi anda yang dihasilkan dalam jangka sekali panen?
  - a. < 1 ton – 2 ton
  - b. > 2 ton

### C. Kesejahteraan Petani (Y)

1. Dengan menjadi petani kelapa sawit pendapatan dan pengeluaran saya seimbang?
  - a. Ya
  - b. Tidak
2. Dengan naik turunnya harga kelapa sawit, apakah hal tersebut mempengaruhi kesejahteraan keluarga anda?
  - a. Ya
  - b. Tidak
3. Apakah pendapatan anda mencukupi kebutuhan sehari-hari keluarga anda?
  - a. Ya
  - b. Tidak



- Hak Cipta Dilindungi Undang-Undang
1. Dilarang mengutip sebagian atau seluruh karya tulis ini tanpa mencantumkan dan menyebutkan sumber:
    - a. Pengutipan hanya untuk kepentingan pendidikan, penelitian, penulisan karya ilmiah, penyusunan laporan, penulisan kritik atau tinjauan suatu masalah.
    - b. Pengutipan tidak merugikan kepentingan yang wajar UIN Suska Riau.
  2. Dilarang memurnikan dan memperbanyak sebagian atau seluruh karya tulis ini dalam bentuk apapun tanpa izin UIN Suska Riau.

© Hak cipta milik UIN Suska Riau

4. Dengan naik turunnya harga kelapa sawit, apakah hal tersebut mempengaruhi biaya konsumsi keluarga anda?
  - a. Ya
  - b. Tidak
5. Apakah anda tinggal di rumah milik sendiri?
  - a. Ya
  - b. Tidak
6. Apakah fasilitas anda sudah lengkap?
  - a. Ya
  - b. Tidak

## Lampiran 2

### Tabulasi Data

#### Harga(X1)

Responden	X1						Total
	P1	P2	P3	P4	P5	P6	
1	5	4	5	5	5	5	29
2	5	4	5	5	5	5	29
3	5	4	5	5	4	4	27
4	5	5	4	5	5	5	29
5	5	4	4	5	5	5	28
6	5	5	4	5	4	4	27
7	4	5	5	5	5	5	29
8	5	5	4	5	5	5	29
9	5	5	4	5	5	5	29
10	5	5	4	5	5	5	29
11	5	5	5	5	5	5	30
12	5	5	4	5	5	5	29
13	5	5	5	5	5	5	30
14	5	5	5	5	5	5	30
15	5	5	5	5	5	5	30
16	4	5	5	5	5	5	29
17	5	4	4	5	5	5	28
18	5	5	4	5	5	5	29
19	5	5	4	5	5	5	29
20	5	5	4	5	5	5	29
21	5	5	5	5	5	5	30
22	4	5	4	5	5	5	28
23	5	5	5	5	5	5	30
24	5	5	4	5	5	5	29

25	5	4	4	5	5	5	28
26	5	5	4	5	5	5	29
27	5	4	5	5	5	5	29
28	5	5	5	5	4	5	29
29	5	5	5	4	5	5	29
30	5	4	4	5	5	5	28
31	5	5	5	5	5	5	30
32	5	4	5	5	5	5	29
33	5	4	4	5	5	5	28
34	5	5	5	5	5	5	30
35	5	5	5	5	5	5	30
36	5	5	5	5	5	5	30
37	5	4	4	5	5	5	28
38	5	5	5	5	5	5	30
39	5	4	4	5	5	5	28
40	5	5	5	5	5	5	30
41	5	4	4	5	5	4	27
42	4	5	5	4	4	4	26
43	5	5	5	4	4	4	27
44	5	5	5	5	5	5	30
45	5	4	5	5	5	5	29
46	4	4	4	5	5	5	27
47	5	5	5	5	5	5	30
48	5	5	5	5	5	5	30
49	5	4	4	5	5	5	28
50	5	4	4	5	4	4	26
51	5	4	4	5	4	4	26
52	5	4	4	5	5	5	28
53	5	4	4	5	5	5	28
54	5	5	5	5	4	5	29
55	5	5	5	4	5	5	29
56	5	4	4	5	5	5	28
57	5	4	4	5	5	5	28
58	5	5	5	5	4	4	28
59	5	4	4	5	5	5	28
60	5	5	4	5	5	5	29
61	4	5	5	4	4	4	26
62	4	5	4	5	5	4	27
63	5	4	5	5	5	5	29

#### Hak Cipta Dilindungi Undang-Undang

1. Dilarang mengutip sebagian atau seluruh karya tulis ini tanpa mencantumkan dan menyebutkan sumber:
  - a. Pengutipan hanya untuk kepentingan pendidikan, penelitian, penulisan karya ilmiah, penyusunan laporan, penulisan kritik atau tinjauan suatu masalah.
  - b. Pengutipan tidak merugikan kepentingan yang wajar UIN Suska Riau.
2. Dilarang meminumkan dan memperbanyak sebagian atau seluruh karya tulis ini dalam bentuk apapun tanpa izin UIN Suska Riau.





- Hak Cipta Dilindungi Undang-Undang
1. Dilarang mengutip sebagian atau seluruh karya tulis ini tanpa mencantumkan dan menyebutkan sumber:
    - a. Pengutipan hanya untuk kepentingan pendidikan, penelitian, penulisan karya ilmiah, penyusunan laporan, penulisan kritik atau tinjauan suatu masalah.
    - b. Pengutipan tidak merugikan kepentingan yang wajar UIN Suska Riau.
  2. Dilarang meminumkan dan memperbanyak sebagian atau seluruh karya tulis ini dalam bentuk apapun tanpa izin UIN Suska Riau.

64	5	4	5	5	5	5	29
65	5	5	5	5	5	5	30
66	5	4	4	5	5	5	28
67	4	4	4	5	5	5	27
68	5	5	5	5	5	5	30
69	5	5	5	5	5	5	30
70	5	4	4	5	5	5	28
71	5	5	5	4	4	4	27
72	5	5	5	5	5	5	30
73	5	4	5	5	5	5	29
74	5	5	5	5	5	5	30
75	5	4	4	5	5	5	28
76	5	4	5	5	5	5	29
77	5	4	5	5	5	5	29
78	5	5	5	5	5	5	30
79	5	4	5	5	4	4	27
80	5	5	5	5	5	5	30
81	5	5	5	5	5	5	30
82	5	4	4	5	5	5	28
83	5	4	4	5	5	5	28
84	5	5	5	5	5	5	30
85	5	5	5	5	5	4	29
86	5	5	5	5	4	5	29
87	5	4	5	5	5	5	29
88	5	4	4	5	5	5	28
89	5	4	4	5	5	5	28
90	5	4	4	4	5	4	26
91	5	4	4	5	5	5	28
92	5	4	4	5	5	5	28

### Produktivitas(X2)

Responden	X2						Total
	P1	P2	P3	P4	P5	P6	
1	5	5	5	5	5	5	30
2	4	5	5	5	5	5	29
3	5	5	4	5	4	4	27
4	5	5	5	5	5	5	30
5	5	5	4	5	5	5	29

6	5	5	4	5	5	5	29
7	5	5	5	5	5	5	30
8	5	4	5	5	5	5	29
9	5	5	5	4	5	5	29
10	5	5	4	5	5	5	29
11	5	5	4	5	5	5	29
12	5	5	4	4	4	4	26
13	5	5	4	5	5	5	29
14	5	5	5	5	5	5	30
15	5	5	5	5	5	5	30
16	5	4	5	5	5	5	29
17	5	5	4	5	5	4	28
18	5	5	4	5	5	5	29
19	5	5	5	5	4	4	28
20	5	5	5	5	4	4	28
21	5	4	5	5	5	5	29
22	5	5	5	4	5	5	29
23	4	5	5	4	5	5	28
24	5	5	5	5	5	5	30
25	5	5	5	5	5	5	30
26	5	5	5	5	5	5	30
27	4	5	4	5	4	4	26
28	5	5	5	5	4	4	28
29	5	4	4	5	4	4	26
30	5	5	5	5	5	5	30
31	5	5	5	5	5	5	30
32	5	5	4	5	4	4	27
33	5	5	5	5	5	5	30
34	5	5	4	5	4	4	27
35	5	5	5	5	5	5	30
36	5	4	5	5	5	5	29
37	5	5	4	5	5	5	29
38	4	5	4	5	5	5	28
39	5	5	4	5	4	4	27
40	5	5	5	5	5	5	30
41	5	5	5	5	5	5	30
42	4	5	5	4	5	5	28
43	5	4	5	4	4	4	26
44	5	5	4	5	5	5	29

#### Hak Cipta Dilindungi Undang-Undang

1. Dilarang mengutip sebagian atau seluruh karya tulis ini tanpa mencantumkan dan menyebutkan sumber:
  - a. Pengutipan hanya untuk kepentingan pendidikan, penelitian, penulisan karya ilmiah, penyusunan laporan, penulisan kritik atau tinjauan suatu masalah.
  - b. Pengutipan tidak merugikan kepentingan yang wajar UIN Suska Riau.
2. Dilarang memurnikan dan memperbanyak sebagian atau seluruh karya tulis ini dalam bentuk apapun tanpa izin UIN Suska Riau.



45	5	4	5	5	5	5	29
46	5	5	4	5	4	5	28
47	5	5	5	4	5	5	29
48	5	5	4	4	5	5	28
49	5	5	5	5	5	5	30
50	5	5	4	5	5	5	29
51	5	5	5	5	5	5	30
52	5	5	5	5	5	5	30
53	5	5	5	5	5	5	30
54	5	5	5	5	5	5	30
55	5	5	5	5	4	4	28
56	5	5	5	5	5	5	30
57	5	5	5	5	5	5	30
58	5	5	5	5	4	4	28
59	5	5	4	5	5	5	29
60	5	4	5	5	4	4	27
61	5	4	4	5	5	4	27
62	5	5	5	5	5	4	29
63	5	5	4	5	4	4	27
64	5	5	4	5	5	5	29
65	5	5	4	5	4	4	27
66	5	4	5	5	4	4	27
67	5	5	5	5	5	5	30
68	5	4	5	5	4	4	27
69	4	5	5	5	5	5	29
70	4	4	4	4	4	4	24
71	5	4	5	5	5	5	29
72	5	5	5	5	4	4	28
73	4	4	5	5	5	5	28
74	4	4	5	5	5	5	28
75	5	5	5	5	5	5	30
76	4	5	4	4	5	5	27
77	5	5	4	4	4	4	26
78	5	5	4	4	4	4	26
79	5	4	5	5	5	5	29
80	5	5	4	4	4	4	26
81	5	4	5	5	5	5	29
82	5	4	5	5	5	5	29
83	5	5	4	4	4	4	26

#### Hak Cipta Dilindungi Undang-Undang

1. Dilarang mengutip sebagian atau seluruh karya tulis ini tanpa mencantumkan dan menyebutkan sumber:
  - a. Pengutipan hanya untuk kepentingan pendidikan, penelitian, penulisan karya ilmiah, penyusunan laporan, penulisan kritik atau tinjauan suatu masalah.
  - b. Pengutipan tidak merugikan kepentingan yang wajar UIN Suska Riau.
2. Dilarang memurnikan dan memperbanyak sebagian atau seluruh karya tulis ini dalam bentuk apapun tanpa izin UIN Suska Riau.





- Hak Cipta Dilindungi Undang-Undang
1. Dilarang mengutip sebagian atau seluruh karya tulis ini tanpa mencantumkan dan menyebutkan sumber:
    - a. Pengutipan hanya untuk kepentingan pendidikan, penelitian, penulisan karya ilmiah, penyusunan laporan, penulisan kritik atau tinjauan suatu masalah.
    - b. Pengutipan tidak merugikan kepentingan yang wajar UIN Suska Riau.
  2. Dilarang memurnikan dan memperbanyak sebagian atau seluruh karya tulis ini dalam bentuk apapun tanpa izin UIN Suska Riau.

84	4	5	4	4	4	4	25
85	5	5	4	4	4	4	26
86	5	5	4	4	4	4	26
87	5	5	4	4	4	4	26
88	5	5	4	4	4	4	26
89	5	5	4	4	4	4	26
90	5	5	4	4	4	4	26
91	5	5	4	4	4	4	26
92	4	4	4	4	4	4	24

### Kesejahteraan(Y)

Responden	Y						Total
	P1	P2	P3	P4	P5	P6	
1	5	5	5	4	5	5	29
2	5	5	5	4	5	5	29
3	5	5	5	4	5	5	29
4	5	5	5	5	5	5	30
5	4	5	5	5	5	5	29
6	5	5	5	5	5	5	30
7	5	5	4	5	5	5	29
8	5	5	5	5	5	5	30
9	5	5	5	5	5	5	30
10	5	5	5	5	5	5	30
11	5	5	5	4	5	5	29
12	5	5	4	5	5	5	29
13	5	5	5	4	5	5	29
14	5	5	5	5	5	5	30
15	5	5	5	5	5	5	30
16	5	5	5	5	5	5	30
17	5	4	5	5	4	4	27
18	5	5	5	4	5	5	29
19	5	5	5	5	4	5	29
20	4	5	5	4	5	5	28
21	4	5	4	5	5	5	28
22	4	5	5	4	5	4	27
23	5	5	5	4	5	5	29
24	5	5	5	4	5	5	29
25	5	5	5	4	5	5	29

26	4	5	5	4	5	5	28
27	5	4	5	5	5	5	29
28	5	4	4	4	5	5	27
29	5	4	5	4	5	5	28
30	5	4	4	4	5	5	27
31	5	5	5	4	5	5	29
32	5	5	5	4	5	5	29
33	5	5	5	5	5	5	30
34	5	5	5	5	5	5	30
35	5	5	5	5	5	5	30
36	5	5	5	4	5	5	29
37	5	5	5	4	5	5	29
38	5	5	5	5	5	5	30
39	5	4	5	4	5	5	28
40	5	4	5	5	5	5	29
41	5	5	4	4	5	5	28
42	5	5	5	5	5	4	29
43	5	5	5	5	5	5	30
44	5	5	5	5	5	5	30
45	5	5	5	5	5	5	30
46	5	5	5	5	5	5	30
47	5	5	4	4	5	5	28
48	4	5	5	5	4	4	27
49	5	5	5	5	5	5	30
50	5	5	5	5	5	5	30
51	5	4	5	5	5	5	29
52	5	4	5	5	5	5	29
53	5	4	5	5	5	5	29
54	5	4	5	4	5	5	28
55	4	5	5	5	5	5	29
56	5	5	5	4	5	5	29
57	5	5	5	5	5	4	29
58	5	5	5	5	5	4	29
59	5	5	4	5	5	5	29
60	4	5	5	5	5	4	28
61	4	5	5	4	5	5	28
62	4	5	5	5	5	4	28
63	5	5	5	4	5	4	28
64	5	4	5	5	5	4	28

#### Hak Cipta Dilindungi Undang-Undang

1. Dilarang mengutip sebagian atau seluruh karya tulis ini tanpa mencantumkan dan menyebutkan sumber:
  - a. Pengutipan hanya untuk kepentingan pendidikan, penelitian, penulisan karya ilmiah, penyusunan laporan, penulisan kritik atau tinjauan suatu masalah.
  - b. Pengutipan tidak merugikan kepentingan yang wajar UIN Suska Riau.
2. Dilarang memurnikan dan memperbanyak sebagian atau seluruh karya tulis ini dalam bentuk apapun tanpa izin UIN Suska Riau.



65	5	4	5	4	5	5	28
66	5	4	5	5	5	5	29
67	4	5	5	4	5	5	28
68	5	4	4	5	4	4	26
69	5	4	5	4	5	5	28
70	5	5	5	4	5	4	28
71	5	5	4	5	4	4	27
72	5	5	4	4	4	4	26
73	5	4	5	4	5	4	27
74	5	4	4	4	5	4	26
75	5	5	4	4	5	5	28
76	4	5	5	4	5	5	28
77	4	4	5	4	5	5	27
78	5	4	5	4	4	4	26
79	5	4	5	5	4	4	27
80	5	4	5	5	4	4	27
81	5	5	5	4	5	4	28
82	5	5	4	5	5	5	29
83	5	5	4	4	5	5	28
84	4	4	4	4	4	4	24
85	4	5	4	5	5	4	27
86	4	5	4	5	5	4	27
87	4	5	4	5	5	4	27
88	4	5	4	5	5	5	28
89	4	5	5	4	4	5	27
90	4	5	5	4	4	4	26
91	4	5	5	4	4	4	26
92	4	5	5	4	4	4	26

#### Hak Cipta Dilindungi Undang-Undang

1. Dilarang mengutip sebagian atau seluruh karya tulis ini tanpa mencantumkan dan menyebutkan sumber:
  - a. Pengutipan hanya untuk kepentingan pendidikan, penelitian, penulisan karya ilmiah, penyusunan laporan, penulisan kritik atau tinjauan suatu masalah.
  - b. Pengutipan tidak merugikan kepentingan yang wajar UIN Suska Riau.
2. Dilarang memurnikan dan memperbanyak sebagian atau seluruh karya tulis ini dalam bentuk apapun tanpa izin UIN Suska Riau.





Hak Cipta Dilindungi Undang-Undang

1. Dilarang mengutip sebagian atau seluruh karya tulis ini tanpa mencantumkan dan menyebutkan sumber:  
 a. Pengutipan hanya untuk kepentingan pendidikan, penelitian, penulisan karya ilmiah, penyusunan laporan, penulisan kritik atau tinjauan suatu masalah.  
 b. Pengutipan tidak merugikan kepentingan yang wajar UIN Suska Riau.

2. Dilarang meminumkan dan memperbanyak sebagian atau seluruh karya tulis ini dalam bentuk apapun tanpa izin UIN Suska Riau.

### Lampiran 3

#### Deskripsi Karakteristik Responden

##### 1. Identitas Responden

Identitas Responden Menurut Jenis Kelamin.

**Tabel 4.1**  
**Identitas Responden Menurut Jenis Kelamin**

No	Jenis Kelamin	Responden	Persentase (%)
1	Laki – Laki	69	78 %
2	Perempuan	23	22 %
	Jumlah	92	100 %

Sumber: Data Primer diolah 2024

##### 2. Identitas Responden Menurut Usia

**Tabel 4.2**  
**Identitas Responden Menurut Usia**

No	Usia	Responden	Persentase
1	25 – 35	15	18%
2	35 – 45	25	24%
3	45 – 55	42	46%
4	55 – 65	10	12%
	Jumlah	92	100%

Sumber: Data Primer Diolah 2024



## Lampiran 4

### Hasil Analisis Data

#### LAMPIRAN

#### Uji validitas

#### Harga

Hak Cipta Dilindungi Undang-Undang

1. Dilarang mengutip sebagian atau seluruh karya tulis ini tanpa mencantumkan dan menyebutkan sumber:

a. Pengutipan hanya untuk kepentingan pendidikan, penelitian, penulisan karya ilmiah, penyusunan laporan, penulisan kritik atau tinjauan suatu masalah.

2. Dilarang meminumkan dan memperbanyak sebagian atau seluruh karya tulis ini dalam bentuk apapun tanpa izin UIN Suska Riau.

#### Correlations

		X1P1	X1P2	X1P3	X1P4	X1P5	X1P6	HARGA
X1P1	Pearson Correlation	1	-,175	,020	,231*	,140	,221*	,358**
	Sig. (2-tailed)		,096	,849	,027	,183	,034	,000
	N	92	92	92	92	92	92	92
X1P2	Pearson Correlation	-,175	1	,310**	-,194	-,093	-,114	,454**
	Sig. (2-tailed)	,096		,003	,064	,379	,281	,000
	N	92	92	92	92	92	92	92
X1P3	Pearson Correlation	,020	,310**	1	-,247*	-,117	-,131	,481**
	Sig. (2-tailed)	,849	,003		,017	,266	,214	,000
	N	92	92	92	92	92	92	92
X1P4	Pearson Correlation	,231*	-,194	-,247*	1	,473**	,405**	,358**
	Sig. (2-tailed)	,027	,064	,017		,000	,000	,000
	N	92	92	92	92	92	92	92
X1P5	Pearson Correlation	,140	-,093	-,117	,473**	1	,863**	,625**
	Sig. (2-tailed)	,183	,379	,266	,000		,000	,000
	N	92	92	92	92	92	92	92
X1P6	Pearson Correlation	,221*	-,114	-,131	,405**	,863**	1	,621**
	Sig. (2-tailed)	,034	,281	,214	,000	,000		,000
	N	92	92	92	92	92	92	92
HARGA	Pearson Correlation	,358**	,454**	,481**	,358**	,625**	,621**	1
	Sig. (2-tailed)	,000	,000	,000	,000	,000	,000	
	N	92	92	92	92	92	92	92

\*. Correlation is significant at the 0.05 level (2-tailed).

\*\* Correlation is significant at the 0.01 level (2-tailed).

## Produktivitas

		Correlations						PRODUKTIVITAS
		X2P1	X2P2	X2P3	X2P4	X2P5	X2P6	ITAS
X2P1	Pearson Correlation	1	,027	,117	,404**	,110	,153	,495**
	Sig. (2-tailed)		,796	,265	,000	,299	,146	,000
	N	92	92	92	92	92	92	92
X2P2	Pearson Correlation	,027	1	-,277**	-,138	-,022	,021	,156
	Sig. (2-tailed)	,796		,008	,191	,835	,841	,137
	N	92	92	92	92	92	92	92
X2P3	Pearson Correlation	,117	-,277**	1	,278**	,389**	,367**	,571**
	Sig. (2-tailed)	,265	,008		,007	,000	,000	,000
	N	92	92	92	92	92	92	92
X2P4	Pearson Correlation	,404**	-,138	,278**	1	,329**	,314**	,609**
	Sig. (2-tailed)	,000	,191	,007		,001	,002	,000
	N	92	92	92	92	92	92	92
X2P5	Pearson Correlation	,110	-,022	,389**	,329**	1	,924**	,808**
	Sig. (2-tailed)	,299	,835	,000	,001		,000	,000
	N	92	92	92	92	92	92	92
X2P6	Pearson Correlation	,153	,021	,367**	,314**	,924**	1	,820**
	Sig. (2-tailed)	,146	,841	,000	,002	,000		,000
	N	92	92	92	92	92	92	92
PRODUKTIVITAS	Pearson Correlation	,495**	,156	,571**	,609**	,808**	,820**	1
	Sig. (2-tailed)	,000	,137	,000	,000	,000	,000	
	N	92	92	92	92	92	92	92

\*\* Correlation is significant at the 0.01 level (2-tailed).

Hak Cipta Dilindungi Undang-Undang

© Hak Cipta milik UIN Suska Riau

State Islamic University of Sultan Syarif Kasim Riau



1. Dilarang mengutip sebagian atau seluruh karya tulis ini tanpa mencantumkan dan menyebutkan sumber:
  - a. Pengutipan hanya untuk kepentingan pendidikan, penelitian, penulisan karya ilmiah, penyusunan laporan, penulisan kritik atau tinjauan suatu masalah.
  - b. Pengutipan tidak merugikan kepentingan yang wajar UIN Suska Riau.
2. Dilarang memurnikan dan memperbanyak sebagian atau seluruh karya tulis ini dalam bentuk apapun tanpa izin UIN Suska Riau.

## Kesejahteraan

		Correlations						KESEJAHTERAAN
		X3P1	X3P2	X3P3	X3P4	X3P5	X3P6	
X3P1	Pearson Correlation	1	-,193	-,047	,221*	-,023	,087	,315**
	Sig. (2-tailed)		,065	,655	,034	,828	,410	,002
	N	92	92	92	92	92	92	92
X3P2	Pearson Correlation	-,193	1	-,005	,051	,269**	,286**	,483**
	Sig. (2-tailed)	,065		,962	,626	,009	,006	,000
	N	92	92	92	92	92	92	92
X3P3	Pearson Correlation	-,047	-,005	1	,124	,205*	,093	,433**
	Sig. (2-tailed)	,655	,962		,239	,050	,379	,000
	N	92	92	92	92	92	92	92
X3P4	Pearson Correlation	,221*	,051	,124	1	-,142	,034	,464**
	Sig. (2-tailed)	,034	,626	,239		,177	,751	,000
	N	92	92	92	92	92	92	92
X3P5	Pearson Correlation	-,023	,269**	,205*	-,142	1	,746**	,644**
	Sig. (2-tailed)	,828	,009	,050	,177		,000	,000
	N	92	92	92	92	92	92	92
X3P6	Pearson Correlation	,087	,286**	,093	,034	,746**	1	,722**
	Sig. (2-tailed)	,410	,006	,379	,751	,000		,000
	N	92	92	92	92	92	92	92
KESEJAHTERAAN	Pearson Correlation	,315**	,483**	,433**	,464**	,644**	,722**	1
	Sig. (2-tailed)	,002	,000	,000	,000	,000	,000	
	N	92	92	92	92	92	92	92

\* Correlation is significant at the 0.05 level (2-tailed).

\*\* Correlation is significant at the 0.01 level (2-tailed).

Hak Cipta Dilindungi Undang-Undang

© Hak Cipta milik UIN Suska Riau

State Islamic University of Sultan Syarif Kasim Riau



1. Dilarang mengutip sebagian atau seluruh karya tulis ini tanpa mencantumkan dan menyebutkan sumber:
  - a. Pengutipan hanya untuk kepentingan pendidikan, penelitian, penulisan karya ilmiah, penyusunan laporan, penulisan kritik atau tinjauan suatu masalah.
  - b. Pengutipan tidak merugikan kepentingan yang wajar UIN Suska Riau.
2. Dilarang meminumkan dan memperbanyak sebagian atau seluruh karya tulis ini dalam bentuk apapun tanpa izin UIN Suska Riau.



## Uji Normalitas

### One-Sample Kolmogorov-Smirnov Test

		Unstandardized Residual	
		92	
Normal Parameters <sup>a,b</sup>	MEan	,0000000	
	Std. DEviation	1,21059770	
Most Extreme Differences	Absolute	,112	
	Positive	,054	
	NEgative	-,112	
Test Statistic		,112	
Asymp. Sig. (2-tailed)		,006 <sup>c</sup>	
Monte Carlo Sig. (2-tailed)	Sig.	,184 <sup>d</sup>	
	99% Confidence Interval	LowEr Bound	,174
		UppEr Bound	,194

a. Test distribution is Normal.

b. Calculated from data.

c. Lilliefors Significance Correction.

d. Based on 10000 sampled tables with starting seed 2000000.

## Uji Multikolinieritas

### Coefficients<sup>a</sup>

Model		Collinearity Statistics	
		Tolerance	VIF
1	Harga	1,000	1,000
	Produktivitas	1,000	1,000

a. Dependent Variable: Kesejahteraan

Hak Cipta Dilindungi Undang-Undang

© Hak Cipta Miliki UIN Suska Riau

State Islamic University of Sultan Syarif Kasim Riau

1. Dilarang mengutip sebagian atau seluruh karya tulis ini tanpa mencantumkan dan menyebutkan sumber:
  - a. Pengutipan hanya untuk kepentingan pendidikan, penelitian, penulisan karya ilmiah, penyusunan laporan, penulisan kritik atau tinjauan suatu masalah.
  - b. Pengutipan tidak merugikan kepentingan yang wajar UIN Suska Riau.
2. Dilarang memurnikan dan memperbanyak sebagian atau seluruh karya tulis ini dalam bentuk apapun tanpa izin UIN Suska Riau.

Gambar 1V. 5 Hasil Uji Heteroskedasititas

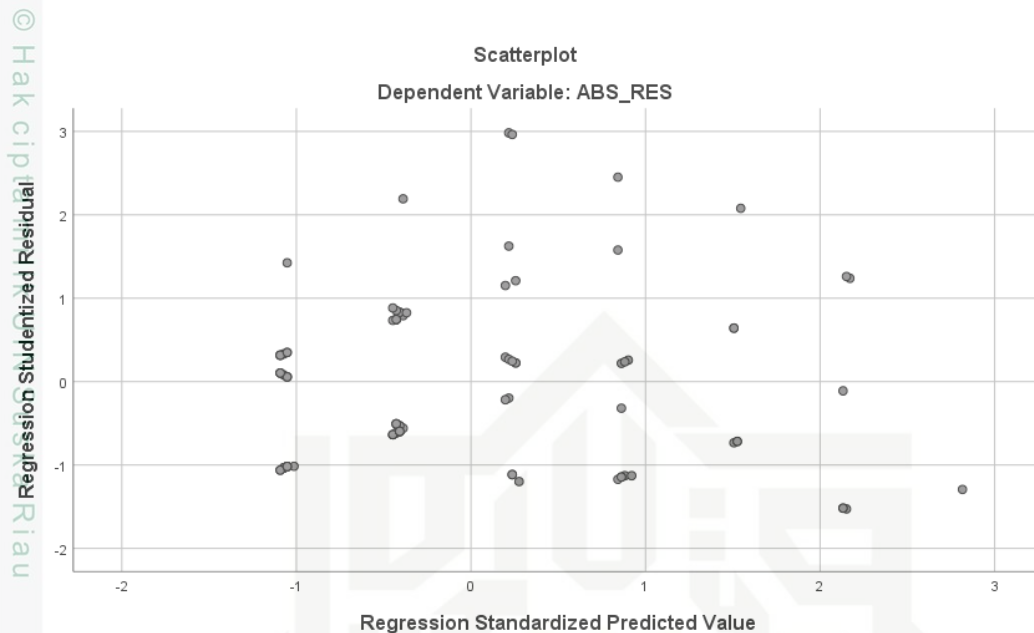

### Hasil Analisis Regresi Linear Berganda

Model	Coefficients <sup>a</sup>					
	Unstandardized Coefficients	Standard Error	Standardized Coefficients	t	Sig.	
1	(Constant)	17.425	4.150		4.199	.000
	Harga	.015	.119	.012	.125	.901
	Produktivitas	.368	.083	.427	4.452	.000

a. Dependent Variable: Kesejahteraan

### Uji Koefisien Determinasi

Model Summary <sup>b</sup>				
Model	R	R Square	Adjusted R Square	Std. Error of the Estimate
1	.427 <sup>a</sup>	.182	.164	1,22412

a. Predictors: (Constant), Produktivitas, Harga  
b. Dependent Variable: Kesejahteraan





## Uji Parsial (Uji t)

Model	Unstandardized Coefficients		Standardized Coefficients	t	Sig.	
	B	Std. Error	Beta			
1	(Constant)	17,425	4,150		4,199	,000
	Harga	,015	,119	,012	,125	,901
	Produktivitas	,368	,083	,427	4,452	,000

a. Dependent Variable: Kesejahteraan

## Hasil Uji F

Model	ANOVA <sup>a</sup>					
	Sum of Squares	Df	Mean Square	F	Sig.	
1	Regression	29,711	2	14,856	9,914	,000 <sup>b</sup>
	Residual	133,365	89	1,498		
	Total	163,076	91			

a. Dependent Variable: Kesejahteraan

b. Predictors: (Constant), Produktivitas, Harga

Hak Cipta Dilindungi Undang-Undang

© Hak Cipta miliknya UIN Suska Riau

State Islamic University of Sultan Syarif Kasim Riau

1. Dilarang mengutip sebagian atau seluruh karya tulis ini tanpa mencantumkan dan menyebutkan sumber:
  - a. Pengutipan hanya untuk kepentingan pendidikan, penelitian, penulisan karya ilmiah, penyusunan laporan, penulisan kritik atau tinjauan suatu masalah.
  - b. Pengutipan tidak merugikan kepentingan yang wajar UIN Suska Riau.
2. Dilarang memurnikan dan memperbanyak sebagian atau seluruh karya tulis ini dalam bentuk apapun tanpa izin UIN Suska Riau.



## Lampiran 5

### © Dokumentasi

#### Hak Cipta Dilindungi Undang-Undang

1. Dilarang mengutip sebagian atau seluruh karya tulis ini tanpa mencantumkan dan menyebutkan sumber:
  - a. Pengutipan hanya untuk kepentingan pendidikan, penelitian, penulisan karya ilmiah, penyusunan laporan, penulisan kritik atau tinjauan suatu masalah.
  - b. Pengutipan tidak merugikan kepentingan yang wajar UIN Suska Riau.
2. Dilarang memurnikan dan memperbanyak sebagian atau seluruh karya tulis ini dalam bentuk apapun tanpa izin UIN Suska Riau.





#### Hak Cipta Dilindungi Undang-Undang

1. Dilarang mengutip sebagian atau seluruh karya tulis ini tanpa mencantumkan dan menyebutkan sumber:
  - a. Pengutipan hanya untuk kepentingan pendidikan, penelitian, penulisan karya ilmiah, penyusunan laporan, penulisan kritik atau tinjauan suatu masalah.
  - b. Pengutipan tidak merugikan kepentingan yang wajar UIN Suska Riau.
2. Dilarang mempublikasikan dan memperbanyak sebagian atau seluruh karya tulis ini dalam bentuk apapun tanpa izin UIN Suska Riau.



- Hak Cipta Dilindungi Undang-Undang
1. Dilarang mengutip sebagian atau seluruh karya tulis ini tanpa mencantumkan dan menyebutkan sumber:
    - a. Pengutipan hanya untuk kepentingan pendidikan, penelitian, penulisan karya ilmiah, penyusunan laporan, penulisan kritik atau tinjauan suatu masalah.
    - b. Pengutipan tidak merugikan kepentingan yang wajar UIN Suska Riau.
  2. Dilarang memurnikan dan memperbanyak sebagian atau seluruh karya tulis ini dalam bentuk apapun tanpa izin UIN Suska Riau.

© Hak cipta milik UIN Suska Riau

State Islamic University of Sultan Syarif Kasim Riau

**KEMENTERIAN AGAMA REPUBLIK INDONESIA**  
**UNIVERSITAS ISLAM NEGERI SULTAN SYARIF KASIM RIAU**  
**FAKULTAS SYARIAH & HUKUM**  
 كلية الشريعة و القانون  
**FACULTY OF SHARIAH AND LAW**  
 Jl. H. R. Soebrantas No. 155 KM. 15 Tuahmadani - Pekanbaru 28293 PO. Box. 1004 Telp / Fax. 0761-562052  
 Web. www.fasih.uin-suska.ac.id Email : fasih@uin-suska.ac.id

Nomor : Un.04/F.I/PP.00.9/7292/2024  
 Sifat : Biasa  
 Lamp. : 1 (Satu) Proposal  
 Hal : **Mohon Izin Riset**

Pekanbaru, 15 Juli 2024

Kepada Yth.  
Kepala Dinas Penanaman Modal dan PTSP  
Provinsi Riau

*Assalamu 'alaikum warahmatullahi wabarakatuh*

Disampaikan bahwa salah seorang mahasiswa Fakultas Syari'ah dan Hukum Universitas Sultan Syarif Kasim Riau :

Nama : RIZKY RAMADHAN LUBIS  
 NIM : 12020515153  
 Jurusan : Ekonomi Syariah S1  
 Semester : VIII (Delapan)  
 Lokasi : Petani Kelapa Sawit Desa Pasar Ujung Batu Kecamatan Sosa Kabupaten Padang Lawas

bermaksud akan mengadakan riset guna menyelesaikan Penulisan Skripsi yang berjudul : Pengaruh Harga Dan Produktivitas Terhadap Kesejahteraan Petani Kelapa Sawit di Desa Pasar Ujung Batu Kecamatan Sosa Kabupaten Padang Lawas Perspektif Ekonomi Syariah

Pelaksanaan kegiatan riset ini berlangsung selama 3 (tiga) bulan, terhitung mulai tanggal surat ini dibuat. Untuk itu kami mohon kiranya kepada Saudara berkenan memberikan izin guna terlaksananya riset dimaksud.

Demikian disampaikan, terima kasih.

a.a. Rektor  
 Dikan  
 Dr. H. M. Ag  
 NIP. 197410062005011005

  
 Tembusan :  
 Rektor UIN Suska Riau



- Hak Cipta Dilindungi Undang-Undang
1. Dilarang mengutip sebagian atau seluruh karya tulis ini tanpa mencantumkan dan menyebutkan sumber:
    - a. Pengutipan hanya untuk kepentingan pendidikan, penelitian, penulisan karya ilmiah, penyusunan laporan, penulisan kritik atau tinjauan suatu masalah.
    - b. Pengutipan tidak merugikan kepentingan yang wajar UIN Suska Riau.
  2. Dilarang mengemukakan dan memperbanyak sebagian atau seluruh karya tulis ini dalam bentuk apapun tanpa izin UIN Suska Riau.

© Hak cipta milik UIN Suska Riau

State Islamic University of Sultan Syarif Kasim Riau



**PEMERINTAH PROVINSI RIAU**  
**DINAS PENANAMAN MODAL DAN PELAYANAN TERPADU SATU PINTU**

Gedung Menara Lancang Kuning Lantai I dan II Komp. Kantor Gubernur Riau  
 Jl. Jend. Sudirman No. 460 Telp. (0761) 39064 Fax. (0761) 39117 PEKANBARU  
 Email : [dpmptsp@riau.go.id](mailto:dpmptsp@riau.go.id)

**REKOMENDASI**

Nomor : 503/DPMTSP/NON IZIN-RISET/67610  
 TENTANG



**PELAKSANAAN KEGIATAN RISET/PRA RISET  
 DAN PENGUMPULAN DATA UNTUK BAHAN SKRIPSI**

1.04.02.01

Kepala Dinas Penanaman Modal dan Pelayanan Terpadu Satu Pintu Provinsi Riau, setelah membaca Surat Permohonan Riset dari : **Dekan Fakultas Syariah dan Hukum UIN Suska Riau, Nomor : Un.04/F.I/PP.00.9/7292/2024 Tanggal 15 Juli 2024**, dengan ini memberikan rekomendasi kepada:

1. Nama	:	<b>RIZKY RAMADHAN LUBIS</b>
2. NIM / KTP	:	12020515153
3. Program Studi	:	EKONOMI SYARIAH
4. Jenjang	:	S1
5. Alamat	:	PASAR UJJUNG BATU
6. Judul Penelitian	:	<b>PENGARUH HARGA DAN PRODUKTIVITAS TERHADAP KESEJAHTERAAN PETANI KELAPA SAWIT DI DESA PASAR UJJUNG BATU KECAMATAN SOSA KABUPATEN PADANG LAWAS PERSPEKTIF EKONOMI SYARIAH</b>
7. Lokasi Penelitian	:	PETANI KELAPA SAWIT DESA PASAR UJJUNG BATU KECAMATAN SOSA KABUPATEN PADANG LAWAS

Dengan ketentuan sebagai berikut:

1. Tidak melakukan kegiatan yang menyimpang dari ketentuan yang telah ditetapkan.
2. Pelaksanaan Kegiatan Penelitian dan Pengumpulan Data ini berlangsung selama 6 (enam) bulan terhitung mulai tanggal rekomendasi ini diterbitkan.
3. Kepada pihak yang terkait diharapkan dapat memberikan kemudahan serta membantu kelancaran kegiatan Penelitian dan Pengumpulan Data dimaksud.

Demikian rekomendasi ini dibuat untuk dipergunakan seperlunya.

Dibuat di : Pekanbaru  
 Pada Tanggal : 17 Juli 2024

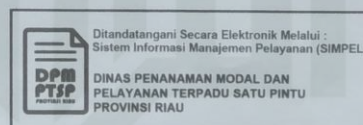

**Tembusan :**

**Disampaikan Kepada Yth :**

1. Kepala Badan Kesatuan Bangsa dan Politik Provinsi Riau di Pekanbaru
2. Gubernur Sumatera Utara  
 Up. Kaban Kesbangpol Provinsi Sumatera Utara di Medan
3. Dekan Fakultas Syariah dan Hukum UIN Suska Riau di Pekanbaru
4. Yang Bersangkutan



- Hak Cipta Dilindungi Undang-Undang
1. Dilarang mengutip sebagian atau seluruh karya tulis ini tanpa mencantumkan dan menyebutkan sumber:
    - a. Pengutipan hanya untuk kepentingan pendidikan, penelitian, penulisan karya ilmiah, penyusunan laporan, penulisan kritik atau tinjauan suatu masalah.
    - b. Pengutipan tidak merugikan kepentingan yang wajar UIN Suska Riau.
  2. Dilarang memurnikan dan memperbanyak sebagian atau seluruh karya tulis ini dalam bentuk apapun tanpa izin UIN Suska Riau.

© Hak cipta milik UIN Suska Riau

State Islamic University of Sultan Syarif Kasim Riau



**PEMERINTAH KABUPATEN PADANG LAWAS  
KECAMATAN SOSA  
DESA PASAR UJUNG BATU**

Alamat: Jl Saba Parik Desa Pasar Ujung Batu, Kecamatan  
Sosa, Kode Pos 22765, email: [5054pasar.ujungbatu@gmail.com](mailto:5054pasar.ujungbatu@gmail.com)

*Pasar Ujung Batu, 22 Juli 2024*

No : 470/05 /KD/VII/2024  
Hal : *Balasan Izin Riset*

**Yth. Kepada**  
**Saudara Rektor UIN SUSKA Riau**  
**Cq. Kepala Dinas Penanaman Modal**  
**& PTSP Provinsi Riau**  
**di-**

**Tempat**

*Assalamu 'alaikum Wr.Wb.*

Sehubungan dengan surat saudara Rektor UIN Suska Riau Nomor: Un.04/F.I/PP.00.9/7292/2024 tanggal 15 Juli 20234 tentang Permohonan izin Riset an. **RIZKY RAMADHAN LUBIS, NIM. 12020515153** maka dengan ini kami bermaksud memberikan izin kepada nama tersebut untuk mengadakan riset kepada Petani Kelapa Sawit Desa Pasar Ujung Batu Kecamatan Sosa guna menyelesaikan Penulisan Skripsi yang berjudul: **'Pengaruh Harga Dan Produktivitas Terhadap Kesejahteraan Petani Kelapa Sawit di Desa Pasar Ujung Batu Kecamatan Sosa Kabupaten Padang Lawas Perspektif Ekonomi Syariah'**.

Kepada Saudara **RIZKY RAMADHAN LUBIS, NIM. 12020515153** agar tetap mengikuti norma kearifan lokal dalam pengambilan data di lapangan dan melaporkan kegiatan riset tersebut kepada Pemerintah Desa Pasar Ujung Batu Kecamatan Sosa Kabupaten Padang Lawas.

Demikian surat ini dibuat dengan sebenarnya untuk dapat digunakan sebagaimana mestinya.

**KEPALA DESA PASAR UJUNG BATU**

**H. JUMPA TAUFIK HASIBUAN**

UIN SUSKA RIAU