



1. Dilarang mengutip sebagian atau seluruh karya tulis ini tanpa mencantumkan dan menyebutkan sumber:
 - a. Pengutipan hanya untuk kepentingan pendidikan, penelitian, penulisan karya ilmiah, penyusunan laporan, penulisan kritik atau tinjauan suatu masalah.
 - b. Pengutipan tidak merugikan kepentingan yang wajar UIN Suska Riau.
2. Dilarang mengumumkan dan memperbanyak sebagian atau seluruh karya tulis ini dalam bentuk apapun tanpa izin UIN Suska Riau.

NOMOR SKRIPSI
7039/MD-D/SD-S1/2024

**PELAKSANAAN PROGRAM DAKWAH PENGURUS MASJID
NURUL IMAN KECAMATAN KAMPA KABUPATEN
KAMPAR**



SKRIPSI

Diajukan Kepada Fakultas Dakwah dan Komunikasi
Universitas Islam Negeri Sultan Syarif Kasim Riau
Untuk Melengkapi Persyaratan Memperoleh Gelar Sarjana Sosial

Oleh:

NUR EFRI YENI
NIM.12140422617

PROGRAM STRATA 1 (S1)
PROGRAM STUDI MANAJEMEN DAKWAH
FAKULTAS DAKWAH DAN KOMUNIKASI
UNIVERSITAS ISLAM NEGERI SULTAN SYARIF KASIM
RIAU
1446 H/2024 M



KEMENTERIAN AGAMA
UNIVERSITAS ISLAM NEGERI SULTAN SYARIF KASIM RIAU
FAKULTAS DAKWAH DAN KOMUNIKASI

كلية الدعوة و الاتصال

FACULTY OF DAKWAH AND COMMUNICATION

Jl. H.R. Soebrantas KM.15 No. 155 Tuah Madani Tampan - Pekanbaru 28293 PO Box. 1004 Telp. 0761-562051
Fax. 0761-562052 Web. www.uin-suska.ac.id, E-mail: iain-sq@Pekanbaru-indo.net.id

PENGESAHAN

Skripsi Dengan Judul **Pelaksanaan Program Dakwah Pengurus Masjid Nurul Iman Kecamatan Kampa Kabupaten Kampar** ditulis oleh:

Nama : Nur Efri Yeni
NIM : 12140422617
Prodi : Manajemen Dakwah

telah dipertahankan dalam sidang munaqasyah/skripsi Fakultas Dakwah dan Komunikasi pada:

Hari : Selasa
Tanggal : 7 Januari 2025

dan disetujui sebagai salah satu syarat untuk memperoleh gelar Sarjana Sosial (S.Sos) pada Fakultas Dakwah dan Komunikasi Universitas Islam Negeri Sultan Syarif Kasim Riau.

Pekanbaru, 13 Januari 2025

Ketua/Penguji 1

Khairuddin, M.Ag
NIP. 19720817 200910 1 002

Penguji 3

Perdamaian, M.Ag
NIP. 19621124 199603 1 001

Sekretaris/Penguji 2

Muhtasim, S.Ag., M.Pd.I
NIP. 19680513 200501 1 009

Penguji 4

Dra. Silawati, M.Pd
NIP. 19690902 199503 2 001

Mengetahui

Dekan,



Prof. Dr. Imron Rosidi, S.Pd., M.A
NIP. 19811118 200901 1 006

UIN SUSKA RIAU
2. Dilarang mengemukakan dan memperbanyak sebagian atau seluruh karya tulis ini dalam bentuk apapun tanpa izin UIN Suska Riau.

© Hak cipta milik UIN Suska Riau
Dilarang mengutip sebagian atau seluruh karya tulis ini tanpa mengemukakan sumbernya.
Dilarang mengutip sebagian atau seluruh karya tulis ini tanpa mengemukakan sumbernya.



1. Dilarang mengutip sebagian atau seluruh karya tulis ini tanpa mencantumkan dan menyebutkan sumber:
 - a. Pengutipan hanya untuk kepentingan pendidikan, penelitian, penulisan karya ilmiah, penyusunan laporan, penulisan kritik atau tinjauan suatu masalah.
 - b. Pengutipan tidak merugikan kepentingan yang wajar UIN Suska Riau.
2. Dilarang mengumumkan dan memperbanyak sebagian atau seluruh karya tulis ini dalam bentuk apapun tanpa izin UIN Suska Riau.

PELAKSANAAN PROGRAM DAKWAH PENGURUS MASJID NURUL IMAN KECAMATAN KAMPA KABUPATEN KAMPAR

Disusun oleh :

Nur Efri Yeni
NIM. 12140422617

Telah disetujui oleh Pembimbing pada tanggal: 18 Desember 2024

Pekanbaru, 19 Desember 2024
Pembimbing,

Khairuddin, M.Ag
NIP. 19720817 200910 1 002

Mengetahui
Ketua Program Studi Manajemen Dakwah

Khairuddin, M.Ag
NIP. 19720817 200910 1 002



KEMENTERIAN AGAMA
UNIVERSITAS ISLAM NEGERI SULTAN SYARIF KASIM RIAU
FAKULTAS DAKWAH DAN KOMUNIKASI

كلية الدعوة و الاتصال

FACULTY OF DAKWAH AND COMMUNICATION

Jl. H.R. Soebrantas KM.15 No. 155 Tuah Madani Tampan - Pekanbaru 28293 PO Box. 1004 Telp. 0761-562051
Fax. 0761-562052 Web. www.uin-suska.ac.id, E-mail: iain-sq@Pekanbaru-indo.net.id

PENGESAHAN SEMINAR PROPOSAL

Kami yang bertandatangan dibawah ini adalah Dosen Penguji pada Seminar Proposal Fakultas Dakwah dan Komunikasi UIN Sultan Syarif Kasim Riau dengan ini menyatakan bahwa mahasiswa berikut ini:

Nama : Nur Efri Yeni
NIM : 12140422617
Judul : Pelaksanaan Program Dakwah Pengurus Masjid Nurul Iman
Kecamatan Kampa

Telah Diseminarkan Pada:

Hari : Selasa
Tanggal : 21 Mei 2024

Dapat diterima untuk dilanjutkan menjadi skripsi sebagai salah satu syarat mencapai gelar sarjana Strata Satu (S1) Program Studi Manajemen Dakwah di Fakultas Dakwah dan Komunikasi UIN Sultan Syarif kasim Riau.

Pekanbaru, 3 Juni 2024
Penguji Seminar Proposal,

Penguji I,

Dr. Rahman, M.Ag
NIP. 19750919 201411 1 001

Penguji II,

Nur Alhidayatillah, M.Kom.I
NIP. 19900313 202321 2 051



KEMENTERIAN AGAMA
UNIVERSITAS ISLAM NEGERI SULTAN SYARIF KASIM RIAU
FAKULTAS DAKWAH DAN KOMUNIKASI

كلية الدعوة و الاتصال

FACULTY OF DAKWAH AND COMMUNICATION

Jl. H.R. Soebrantas KM.15 No. 155 Tuah Madani Tampan - Pekanbaru 28293 PO Box. 1004 Telp. 0761-562051
Fax. 0761-562052 Web. www.uin-suska.ac.id, E-mail: iain-sq@Pekanbaru-indo.net.id

Pekanbaru, 19 Desember 2024

Lampiran : 1 Berkas
Hal : Pengajuan Ujian Skripsi

Yth.
Dekan Fakultas Dakwah dan Komunikasi

Di
Tempat

Assalam, alaikum warohmatullahi wabarokatuh

Dengan hormat, setelah kami mengadakan pemeriksaan dan perubahan seperlunya guna untuk kesempurnaan skripsi ini, maka mahasiswa di bawah ini:

Nama : Nur Efri Yeni
NIM : 12140422617
Prodi : Manajemen Dakwah

Dapat diajukan menempuh ujian skripsi pada Fakultas Dakwah dan Komunikasi dengan judul **Pelaksanaan Program Dakwah Pengurus Masjid Nurul Iman Kecamatan Kampa Kabupaten Kampar**. Harapan kami dalam waktu dekat yang bersangkutan dapat dipanggil untuk diuji dalam sidang Munaqasyah Fakultas Dakwah dan Komunikasi Universitas Islam Negeri Sultan Syarif Kasim Riau.

Demikian persetujuan ini kami sampaikan. Atas perhatiannya diucapkan terimakasih.

Wassalam

Pekanbaru, 19 Desember 2024
Pembimbing,

Khairuddin, M.Ag
NIP. 19720817 200910 1 002

Mengetahui
Ketua Program Studi Manajemen Dakwah

Khairuddin, M.Ag
NIP. 19720817 200910 1 002



PERNYATAAN ORISINALITAS

Nama : **Nur Efri Yeni**

NIM : 12140422617

Menyatakan dengan sesungguhnya bahwa skripsi yang berjudul **Pelaksanaan Program Dakwah Pengurus Masjid Nurul Iman Kecamatan Kampa Kabupaten Kampar**. Adalah betul-betul karya sendiri. Hal-hal yang bukan karya saya, dalam skripsi tersebut diberi tanda citasi dan ditunjukkan dalam daftar pustaka.

Apabila dikemudian hari terbukti pernyataan saya tidak benar, maka saya bersedia menerima sanksi akademik berupa pencabutan gelar yang saya peroleh dari skripsi ini

Pekanbaru, 19 Desember 2024
Yang membuat pernyataan,



Nur Efri Yeni
NIM. 12140422617

- Hak Cipta Dilindungi Undang-undang
1. Dilarang mengutip sebagian atau seluruh karya tulis ini tanpa mencantumkan dan menyebutkan sumber:
 - a. Pengutipan hanya untuk kepentingan pendidikan, penelitian, penulisan karya ilmiah, penyusunan laporan, penulisan kritik atau tinjauan suatu masalah.
 - b. Pengutipan tidak merugikan kepentingan yang wajar UIN Suska Riau.
 2. Dilarang mengumumkan dan memperbanyak sebagian atau seluruh karya tulis ini dalam bentuk apapun tanpa izin UIN Suska Riau.

UIN SUSKA RIAU



ABSTRAK

Nama : Nur Efri Yeni

Nim : 12140422617

Judul : Pelaksanaan Program Dakwah Pengurus Masjid Nurul Iman Kecamatan Kampa Kabupaten Kampar

Penelitian ini mengkaji tentang Pelaksanaan Program Dakwah Pengurus Masjid Nurul Iman. Tujuan dari penelitian ini adalah untuk mengetahui bagaimana program dakwah pengurus Masjid Nurul Iman Kecamatan Kampa dilaksanakan. Penelitian ini terdiri dari lima informan dan mengumpulkan data melalui observasi, wawancara dan disertakan dan dokumentasi. Penelitian ini juga dianalisis menggunakan pendekatan kualitatif yang berjenis deskriptif. Hasil penelitian memperlihatkan bahwa Pengurus Masjid Nurul Iman Kecamatan Kampa menjalankan beberapa program. *Pertama*, program ceramah agama, *Kedua*, program kajian rutin, *Ketiga*, program berbagi rezeki yaitu dalam bentuk jum'at berkah, sarapan gratis, santunan anak yatim dan berbagi sembako, *keempat*, program rihtlah/rekreasi.

Kata Kunci : Pelaksanaan, Program Dakwah, Pengurus Masjid

- Hak Cipta Dilindungi Undang-Undang
1. Dilarang mengutip sebagian atau seluruh karya tulis ini tanpa mencantumkan dan menyebutkan sumber:
 - a. Pengutipan hanya untuk kepentingan pendidikan, penelitian, penulisan karya ilmiah, penyusunan laporan, penulisan kritik atau tinjauan suatu masalah.
 - b. Pengutipan tidak merugikan kepentingan yang wajar UIN Suska Riau.
 2. Dilarang mengumumkan dan memperbanyak sebagian atau seluruh karya tulis ini dalam bentuk apapun tanpa izin UIN Suska Riau.



Hak Cipta Dilindungi Undang-Undang

1. Dilarang mengutip sebagian atau seluruh karya tulis ini tanpa mencantumkan dan menyebutkan sumber:
 - a. Pengutipan hanya untuk kepentingan pendidikan, penelitian, penulisan karya ilmiah, penyusunan laporan, penulisan kritik atau tinjauan suatu masalah.
 - b. Pengutipan tidak merugikan kepentingan yang wajar UIN Suska Riau.
2. Dilarang mengumumkan dan memperbanyak sebagian atau seluruh karya tulis ini dalam bentuk apapun tanpa izin UIN Suska Riau.

ABSTRACT

Name : Nur Efri Yeni
Nim : 12140422617
Title : Implementation of the Da'wah Program of the Nurul Iman Mosque Management, Kampa District Kampar Regency

This study examines the Implementation of the Nurul Iman Mosque Management Da'wah Program. The purpose of this study was to determine how the da'wah program of the Nurul Iman Mosque management in Kampa District was implemented. This study consisted of five informants and collected data through observation, interviews and included and documentation. This research was also analyzed using a qualitative approach of descriptive type. The results showed that the Nurul Iman Mosque Board of Kampa District ran several programs. First, religious lecture program, Second, routine study program, Third, sharing sustenance program which is in the form of Friday blessings, free breakfast, orphan compensation and sharing groceries, fourth, rihlah /recreation program.

Keywords: Implementation, Da'wah Program, Mosque Management



KATA PENGANTAR

بِسْمِ اللَّهِ الرَّحْمَنِ الرَّحِيمِ

Assalamualaikum warahmatullahi wabarakatuh.

Dengan mengucapkan puji syukur atas rahmat, nikmat, karunia dan hidayah Allah SWT sehingga penulis dapat menyelesaikan skripsi yang berjudul **“Pelaksanaan Program Dakwah Pengurus Masjid Nurul Iman Kecamatan Kampa Kabupaten Kampar”**. Sholawat serta salam dilimpahkan kepada Nabi besar Muhammad SAW. Penulis menyadari bahwa penyusunan skripsi ini merupakan dukungan, semangat dan motivasi dari berbagai pihak. Penulis ucapkan terimakasih yang tak terhingga untuk kedua orang tua tercinta yang menjadi panutan, yaitu ayahanda Zulkarnaini dan ibunda Rosmiati yang selalu memberikan dukungan dan motivasi untuk tetap terus berjuang menyelesaikan skripsi ini dengan selalu mendoakan hal baik untuk anak bungsunya. Selain itu penulis ucapkan terima kasih untuk saudara kandung abang penulis yang hebat, yaitu abang Ns. Erisman, S.Kep, Abang Rusdi, S.Pd, Rahmad Hidayat, S.Ip. Kepada kakak ipar penulis ucapkan terimakasih karena selalu memberikan semangat penulis dalam menyelesaikan perkuliahan yaitu, Kak Fitri Ramadhanti, S.Kep, Kak Widya Febriani, S.Pd dan Kak Melisa.

Tujuan skripsi ini adalah untuk melengkapi persyaratan untuk memperoleh gelar sarjana sosial (S.Sos) di program studi Manajemen Dakwah Fakultas Dakwah dan Komunikasi Universitas Islam Negeri Sultan Syarif Kasim Riau. Dan tidak lupa penulis ucapkan terimakasih kepada:

1. Prof. Dr. Hairunas, M.Ag selaku Rektor Universitas Islam Negeri Sultan Syarif Kasim Riau.
2. Prof Dr. Imron Rosidi, M.A., ph.D selaku Dekan Fakultas Dakwah dan Komunikasi Universitas Islam Negeri Sultan Syarif Kasim Riau.
3. Prof. Dr. Masduki, M.Ag, Dr. Muhammad Badri, M.Si dan Dr. H. Arwan, M.Ag selaku wakil dekan I, Plt Wakil Dekan II dan III Fakultas Dakwah dan Komunikasi Universitas Islam Negeri Sultan Syarif Kasim Riau.
4. Khairuddin, M.Ag selaku ketua Program studi Manajemen Dakwah Fakultas Dakwah dan Komunikasi Universitas Islam Negeri Sultan Syarif Kasim Riau dan selaku Dosen Pembimbing penulis yang telah banyak meluangkan banyak waktu, meluangkan tenaga dan pikiran, serta selalu memberikan dukungan dan semangat kepada penulis dalam menyelesaikan skripsi ini.



Hak Cipta Dilindungi Undang-Undang

1. Dilarang mengutip sebagian atau seluruh karya tulis ini tanpa mencantumkan dan menyebutkan sumber:

a. Pengutipan hanya untuk kepentingan pendidikan, penelitian, penulisan karya ilmiah, penyusunan laporan, penulisan kritik atau tinjauan suatu masalah.

b. Pengutipan tidak merugikan kepentingan yang wajar UIN Suska Riau.

2. Dilarang mengumumkan dan memperbanyak sebagian atau seluruh karya tulis ini dalam bentuk apapun tanpa izin UIN Suska Riau.

5. Muhlasin, S.Ag., M.Pd.I selaku sekretaris program studi Manajemen Dakwah Fakultas Dakwah dan Komunikasi Universitas Islam Negeri Sultan Syarif Kasim Riau.
6. Bapak dan ibu dosen yang telah memberikan ilmu pengetahuan kepada penulis dalam menyelesaikan studi selama bangku perkuliahan.
7. Bapak dan ibu tenaga kerja Fakultas Dakwah dan Komunikasi Universitas Islam Negeri Sultan Syarif Kasim Riau yang telah memberikan pelayanan yang baik dan memudahkan dalam administrasi.
8. Ucapan terimakasih kepada pengurus Masjid Nurul Iman Kecamatan Kampa yang telah membantu penulis dalam melakukan penelitian sehingga skripsi ini dapat diselesaikan dengan baik.
9. Seluruh keluarga besar Himpunan Mahasiswa Manajemen Dakwah, Kabinet Juang dan Kabinet Tangguh.
10. Sahabat terbaik grup Pasepasesapi, Icu, April Queen, Mputt, Biyyu dan latipah terimakasih telah menjadi keluarga sejak awal perkuliahan hingga saat ini.
11. Alumni Prodi Manajemen Dakwah Veronica Wulandari, S.Sos dan Jumiyati, S.Sos yang selalu memberikan perhatian layaknya saudara kandung, semangat, dukungan dalam menyelesaikan skripsi ini.
12. Kepada sahabat Fitri Dewi yang telah memotivasi penulis sejak tsanawiyah hingga saat ini.
13. Sahabat-sahabat Prodi Manajemen Dakwah Aini, Nadia, Servina, Meli, Ariska, Nunuk, Masro, wina, Lasmi yang telah memberikan dukungan dan membantu penulis selama masa perkuliahan.
14. Sahabat masa tsanawiyah sampai saat ini Hannifah Bilqis, Jihan Rahel Nafillah, Puji Rahayu, M. Asra Yudha
15. Seluruh keluarga KKN Desa Kampung Madura serta masyarakat Desa Kampung Madura yang telah memberikan pengalaman yang sangat berkesan terhadap penulis

Dengan rendah hati, penulis mengakui bahwa skripsi ini memiliki banyak kekurangan dan mengharapkan kritik dan saran. Semoga skripsi ini bermanfaat bagi penulis dan pembaca.

Wassalamu'alaikum Warahmatullahi Wabarakatuh

Pekanbaru, 17 Desember 2024

Nur Efri Yeni
NIM. 12140422617



1. Dilarang mengutip sebagian atau seluruh karya tulis ini tanpa mencantumkan dan menyebutkan sumber:
 - a. Pengutipan hanya untuk kepentingan pendidikan, penelitian, penulisan karya ilmiah, penyusunan laporan, penulisan kritik atau tinjauan suatu masalah.
 - b. Pengutipan tidak merugikan kepentingan yang wajar UIN Suska Riau.
2. Dilarang mengemukakan dan memperbanyak sebagian atau seluruh karya tulis ini dalam bentuk apapun tanpa izin UIN Suska Riau.

DAFTAR ISI

ABSTRAK	i
ABSTRACT	ii
KATA PENGANTAR.....	iii
DAFTAR ISI.....	v
DAFTAR TABEL	vii
DAFTAR GAMBAR.....	viii
DAFTAR BAGAN.....	ix
 BAB I PENDAHULUAN	
A. Latar Belakang	1
B. Penegasan Istilah	3
C. Rumusan Masalah	4
D. Tujuan Penelitian	4
E. Kegunaan Penelitian	4
 BAB II TINJAUAN PUSTAKA	
A. Kajian Terdahulu	5
B. Landasan Teori	11
C. Kerangka Pemikiran	14
 BAB III METODOLOGI PENELITIAN	
A. Desain Penelitian	16
B. Lokasi dan Waktu Penelitian	16
C. Sumber Data Penelitian	16
D. Informan Penelitian	17
E. Teknik Pengumpulan Data	17
F. Validitas Data	18
G. Teknik Analisis Data	18
 BAB IV GAMBARAN UMUM	
A. Sejarah Berdirinya Masjid Nurul Iman	20
B. Visi dan Misi Masjid Nurul Iman.....	21
C. Struktur Organisasi Masjid Nurul Iman	22
D. Letak Geografis	23
E. Program Dakwah Pengurus Masjid Nurul Iman	23



1. Dilarang mengutip sebagian atau seluruh karya tulis ini tanpa mencantumkan dan menyebutkan sumber:
 - a. Pengutipan hanya untuk kepentingan pendidikan, penelitian, penulisan karya ilmiah, penyusunan laporan, penulisan kritik atau tinjauan suatu masalah.
 - b. Pengutipan tidak merugikan kepentingan yang wajar UIN Suska Riau.
2. Dilarang mengumumkan dan memperbanyak sebagian atau seluruh karya tulis ini dalam bentuk apapun tanpa izin UIN Suska Riau.

BAB V	HASIL PENELITIAN DAN PEMBAHASAN	
	A. Hasil Penelitian.....	27
	B. Pembahasan	61
BAB VI	KESIMPULAN DAN SARAN	
	A. Kesimpulan.....	70
	B. Saran	70
DAFTAR PUSTAKA		
LAMPIRAN		



UIN SUSKA RIAU

Hak Cipta Dilindungi Undang-Undang

1. Dilarang mengutip sebagian atau seluruh karya tulis ini tanpa mencantumkan dan menyebutkan sumber:
 - a. Pengutipan hanya untuk kepentingan pendidikan, penelitian, penulisan karya ilmiah, penyusunan laporan, penulisan kritik atau tinjauan suatu masalah.
 - b. Pengutipan tidak merugikan kepentingan yang wajar UIN Suska Riau.
2. Dilarang mengumumkan dan memperbanyak sebagian atau seluruh karya tulis ini dalam bentuk apapun tanpa izin UIN Suska Riau.

DAFTAR TABEL

Tabel 2.1 Kajian Terdahulu.....	5
Tabel 3.1 Nama-Nama Informan Penelitian	17
Tabel 4.1 Nama-Nama Ustadz Pada Program Ceramah Agama.....	23





Hak Cipta Dilindungi Undang-Undang

1. Dilarang mengutip sebagian atau seluruh karya tulis ini tanpa mencantumkan dan menyebutkan sumber:

a. Pengutipan hanya untuk kepentingan pendidikan, penelitian, penulisan karya ilmiah, penyusunan laporan, penulisan kritik atau tinjauan suatu masalah.

b. Pengutipan tidak merugikan kepentingan yang wajar UIN Suska Riau.

© Hak cipta milik UIN Suska Riau
State Islamic University of Sultan Syarif Kasim Riau

DAFTAR GAMBAR

Gambar 4.1	Program Ceramah Agama	24
Gambar 4.2	Dokumentasi Program Kajian Rutin Majelis Zikir Keliling.....	24
Gambar 4.3	Dokumentasi Program Kajian Rutin Majelis Zikir malam jum'at	25
Gambar 4.4	Program Berbagi Rezeki	26
Gambar 4.5	Program Rekreasi Pengurus Masjid Nurul Iman	26
Gambar 5.1	Dai Program Ceramah Agama	30
Gambar 5.2	Md'u Program Ceramah Agama	32
Gambar 5.3	Daftar Hadir Jama'ah Program Ceramah Agama	33
Gambar 5.4	Jadwal dan Materi Ustadz Ceramah Agama	35
Gambar 5.5	SK Pengurus Masjid Nurul Iman	40
Gambar 5.6	Pelaksana Program Kajian Rutin Malam Rabu.....	47
Gambar 5.7	Pelaksana Program Kajian Rutin Malam Jum'at	47
Gambar 5.8	Program Rezeki Dalam Bentuk Jum'at Berkah	51
Gambar 5.9	Program berbagi rezeki dalam bentuk sarapan pagi gratis	51
Gambar 5.10	Program berbagi rezeki dalam bentuk Santunan Anak Yatim.....	52
Gambar 5.11	Program berbagi rezeki dalam bentuk sembako	53
Gambar 5.12	Program Rihlah/Rekreasi	61

DAFTAR BAGAN

Bagan 2.1 Bagan Kerangka Pikir	15
Bagan 4.1 Struktur Kepengurusan Masjid Nurul Iman	22

Hak Cipta Dilindungi Undang-Undang

1. Dilarang mengutip sebagian atau seluruh karya tulis ini tanpa mencantumkan dan menyebutkan sumber:
 - a. Pengutipan hanya untuk kepentingan pendidikan, penelitian, penulisan karya ilmiah, penyusunan laporan, penulisan kritik atau tinjauan suatu masalah.
 - b. Pengutipan tidak merugikan kepentingan yang wajar UIN Suska Riau.
2. Dilarang mengumumkan dan memperbanyak sebagian atau seluruh karya tulis ini dalam bentuk apapun tanpa izin UIN Suska Riau.





BAB I PENDAHULUAN

A. Latar Belakang

Dakwah merupakan kegiatan mengajak dan menyeru umat Islam untuk kejalan yang benar yang bertujuan untuk mewujudkan kebahagiaan dan ketentraman hidup umat Islam di dunia dan di akhirat, menjadi pedoman umat Islam untuk menuju hidup yang di ridhoi oleh Allah dalam bentuk amar ma'ruf nahi munkar.

Dakwah bisa dilaksanakan kapanpun dan dimanapun, sebagai umat Islam dakwah wajib bagi kita, dakwah disampaikan dengan cara yang jelas dan mudah dimengerti oleh masyarakat/mad'u yang mendengarkan. Dalam Al-Qur'an terdapat beberapa metode dakwah yakni metode al-hikmah, al-mauidzah, al-mujadalah, dalam menghadapi tingkat keilmuan dan pemahaman masyarakat yang berbeda. Dengan adanya berbagai macam metode dakwah tersebut, maka diharapkan proses penyebaran agama Islam sebagai rahmatan lil 'alamin dapat terealisasi dengan baik (Husna 2021).

Dakwah bisa dilaksanakan di berbagai komunitas atau organisasi dan Masjid. Komunitas dakwah membawa pengaruh terhadap kemajuan dan perkembangan agama Islam, komunitas Muslimah motivations Riau adalah salah satu contoh komunitas yang berperan sebagai wadah untuk pembentukan jiwa dan perkembangan keagamaan dalam kehidupan umat Islam, terutama dalam menyampaikan dakwahnya bagi anak muda atau para umat muslimah.

Dalam mengembangkan ilmu dakwah organisasi Islam juga menjadi sebuah wadah dalam perkembangan agama Islam, beberapa organisasi Islam di Indonesia yaitu Majelis Ulama Indonesia (MUI), Nahdlatul Ulama (NU), Lembaga Dakwah Islam Indonesia (LDII) dan masih banyak organisasi lainnya yang mengemban dalam misi dakwah Islamiyah.

Masjid juga menjadi tempat pelaksanaan dalam kegiatan dakwah di berbagai kalangan, baik kalangan muda maupun kalangan tua. Masjid Nurul Iman yang berada di Desa Kampar Kecamatan Kampa menjadi salah satu tempat pelaksanaan dakwah yang diselenggarakan oleh pengurus Masjidnya.

Sebagai umat Islam sangat penting dalam mewujudkan kepribadian yang Islami, membentuk manusia yang berakhlak semestinya. Dengan seiringnya perkembangan zaman yang sudah mulai canggih, kegiatan dakwah sudah banyak dilakukan dan didengarkan melalui sosial media, namun dikalangan orang tua ada yang tidak bisa menggunakan sosial media bukan menjadi penghalang untuk mereka dalam mengikuti kegiatan dakwah, masjidlah yang menjadi salah satu tempat pelaksanaan kegiatan dakwah yang bisa diikuti atau dilaksanakan oleh kalangan remaja maupun orang tua.

Hak Cipta Dilindungi Undang-Undang

1. Dilarang mengutip sebagian atau seluruh karya tulis ini tanpa mencantumkan dan menyebutkan sumber:
 - a. Pengutipan hanya untuk kepentingan pendidikan, penelitian, penulisan karya ilmiah, penyusunan laporan, penulisan kritik atau tinjauan suatu masalah.
 - b. Pengutipan tidak merugikan kepentingan yang wajar UIN Suska Riau.
2. Dilarang mengumumkan dan memperbanyak sebagian atau seluruh karya tulis ini dalam bentuk apapun tanpa izin UIN Suska Riau.

Masjid tempat beribadahnya umat Islam, dan sebagai sarana pengembangan wawasan keagamaan umat Islam melalui pengajian dan pendidikan yang dilaksanakan secara teratur, yang mana bisa menjalin silaturahmi satu sama lain dan memperkuat tali persaudaraan satu sama lain. Penampilan dan isi Masjid mencerminkan derajat hubungan manusia dengan Allah, dan antara manusia dengan manusia (Mustaming dan Ag).

Masjid menjadi pusat peradaban dan pemberdayaan umat Islam, dan digunakan sebagai tempat pelaksanaan kegiatan yakni pembinaan kemampuan membaca dan menghafal Al-Qur'an, lembaga amal zakat, lembaga solidaritas, bantuan kemanusiaan, lembaga ekonomi, dan lembaga-lembaga lainnya (Qadaruddin, Nurkidam, dan Firman 2016).

Masjid berperan untuk membangun pemikiran umat Islam yang ideal dan memperjelas ilmu pengetahuan. Masjid yang indah dan strategis dapat memperluas pengaruh dakwah kepada masyarakat. Dengan seiringnya perkembangan zaman saat ini dalam menghadapi kondisi masyarakat, sangat diperlukan ketertarikan dalam kajian dakwah. Berkembangnya teknologi, ilmu pengetahuan, dan perubahan sosial sangat berpengaruh, perkembangan zaman yang dihadapi masyarakat menandakan perlu adanya kajian dan strategi yang menarik sesuai perkembangan zaman.

Masjid menjadi sarana pelaksanaan aktivitas dakwah untuk mengajak kepada kebaikan dan menjauhkan dari kejahatan, sebab dakwah merupakan bagian yang sangat penting dari ajaran islam (Zaman, 2019). Agar kegiatan jama'ah terarah perlu adanya upaya yang dilakukan oleh pengurus Masjid agar kegiatan berjalan dengan baik, karena partisipasi dari jama'ah yang aktif, peduli, dan mau berbagi juga diperlukan untuk memakmurkan sebuah Masjid.

Masjid Nurul Iman merupakan salah satu Masjid yang berada di Desa Kampar Kecamatan Kampa. Berdasarkan observasi awal, pengurus Masjid mengatakan bahwa mereka mengadakan beberapa kegiatan dan program dakwah rutin yang dilaksanakan di Masjid Nurul Iman, yaitu Kajian rutin yang dilaksanakan pada malam rabu dan malam jum'at, ceramah agama dilaksanakan pada malam sabtu dan pagi minggu ba'da subuh yang mengundang seorang ustadz, berbagi rezeki dalam bentuk jum'at berkah, sarapan gratis pagi minggu, santunan anak yatim dan berbagi sembako yang diadakan di waktu yang berbeda. Kemudian diadakannya program rihlah/rekreasi yang dilaksanakan sebelum memasuki bulan suci ramadhan. Adapun upaya pelaksanaan kegiatan dan program dakwah yang dilakukan pengurus Masjid Nurul Iman memberi pemahaman keagamaan yang baik yaitu dengan membuat kegiatan dan program dakwah, dan memperkuat silaturahmi, salah satunya juga dalam membangun jiwa yang sosial terhadap kalangan anak muda dan kalangan orang tua, khususnya di Desa Kampar Kecamatan Kampa.

Hak Cipta Dilindungi Undang-Undang

1. Dilarang mengutip sebagian atau seluruh karya tulis ini tanpa mencantumkan dan menyebutkan sumber:
 - a. Pengutipan hanya untuk kepentingan pendidikan, penelitian, penulisan karya ilmiah, penyusunan laporan, penulisan kritik atau tinjauan suatu masalah.
 - b. Pengutipan tidak merugikan kepentingan yang wajar UIN Suska Riau.
2. Dilarang mengumumkan dan memperbanyak sebagian atau seluruh karya tulis ini dalam bentuk apapun tanpa izin UIN Suska Riau.

Sebelumnya program yang diadakan tidak terlalu banyak jama'ah yang datang dalam mengikuti kegiatan dakwah yang diadakan pengurus Masjid Nurul Iman. Akan tetapi seiring berjalannya waktu, pengurus Masjid mengupgrade beberapa program, ada peningkatan dan perubahan namun cuma beberapa program saja.

Berdasarkan dari latar belakang dan fenomena di atas, maka peneliti tertarik untuk meneliti lebih lanjut mengenai **“Pelaksanaan Program Dakwah Pengurus Masjid Nurul Iman Kecamatan Kampa Kabupaten Kampar”**

B. Penegasan Istilah

Guna memudahkan pemahaman dan menghindari kesalahpahaman tentang istilah-istilah yang dipakai dalam penelitian, maka peneliti memaparkan beberapa istilah yang terdapat dalam judul ini yaitu sebagai berikut:

1. Pelaksanaan

Pelaksana adalah suatu tindakan atau pelaksanaan dari sebuah rencana yang dilakukan oleh individual atau kelompok untuk mencapai tujuan yang telah ditetapkan dalam keputusan yang sudah direncanakan (Djadjuli). Dalam penelitian ini adalah pelaksanaan program dakwah yang dilaksanakan yang dilaksanakan oleh pengurus Masjid Nurul Iman Kecamatan Kampa Kabupaten Kampar.

2. Program Dakwah

Program dakwah adalah serangkaian kegiatan yang bertujuan untuk menyebarkan ajaran Islam dan memperluas pemahaman agama kepada Masyarakat. Dalam penelitian ini program dakwah yang dilaksanakan oleh pengurus Masjid Nurul Iman Kecamatan Kampa Kabupaten Kampar meliputi kebaikan dan terorganisir dengan baik dalam kegiatan keagamaan yang disusun dan dirancang.

3. Pengurus Masjid

Pengurus Masjid adalah orang yang bertugas menjaga, mengurus, merawat Masjid agar fungsi Masjid dapat dimaksimalkan sebaik mungkin. Pengurus Masjid harus memiliki wawasan yang luas, baik menyangkut masalah kemasjidan, keislaman, kemasyarakatan maupun keorganisasian dan memiliki kemampuan dalam pengelolaan Masjid dengan segala aktivitasnya (Caniago dan Ganesha, 2019).

4. Masjid Nurul Iman

Masjid adalah tempat dimana umat muslim melakukan kegiatan ibadah dalam arti yang luas yang bertujuan mendekatkan diri kepada Allah SWT. Masjid merupakan bangunan yang didirikan oleh umat muslim untuk melaksanakan shalat berjamaah dan sebagai kegiatan dakwah seperti:

ceramah agama, memperingati hari besar Islam, wirid, tadarus, serta berdiskusi tentang memperdalam ilmu pengetahuan agama maupun umum. Masjid Nurul Iman merupakan salah satu Masjid yang berada di Desa Kampa Kecamatan Kampa Kabupaten Kampar.

C. Rumusan Masalah

Rumusan masalah pada penelitian ini adalah bagaimana pelaksanaan program dakwah pengurus Masjid Nurul Iman Kecamatan Kampa Kabupaten Kampar?

D. Tujuan Penelitian

Tujuan penelitian ini agar mengetahui bagaimana pengurus Masjid Nurul Iman Kecamatan Kampa Kabupaten Kampar melaksanakan program dakwah.

E. Kegunaan Penelitian

Adapun kegunaan penelitian ini adalah:

1. Kegunaan secara teoritis
 - a. Penelitian ini menjadi tambahan referensi dan pengetahuan yang luas bagi pembaca mengenai pelaksanaan program dakwah pengurus Masjid Nurul Iman Kecamatan Kampa Kabupaten Kampar.
 - b. Penelitian ini berguna untuk memenuhi syarat mendapatkan gelar Sarjana Sosial pada program studi Manajemen Dakwah Fakultas Dakwah dan Komunikasi Universitas Islam Negeri Sultan Syarif Kasim Riau.
2. Kegunaan secara praktisi
 - a. Penelitian ini bertujuan sebagai referensi terkait dengan penelitian ini bertujuan untuk membantu masyarakat atau pengurus dalam memperhatikan pentingnya dakwah untuk menyebarkan ajaran Islam.

Hak Cipta Dilindungi Undang-Undang

© Hak cipta milik UIN Suska Riau
State Islamic University of Sultan Syarif Kasim Riau

1. Dilarang mengutip sebagian atau seluruh karya tulis ini tanpa mencantumkan dan menyebutkan sumber:

a. Pengutipan hanya untuk kepentingan pendidikan, penelitian, penulisan karya ilmiah, penyusunan laporan, penulisan kritik atau tinjauan suatu masalah.

b. Pengutipan tidak merugikan kepentingan yang wajar UIN Suska Riau.

2. Dilarang mengumumkan dan memperbanyak sebagian atau seluruh karya tulis ini dalam bentuk apapun tanpa izin UIN Suska Riau.

1. Dilarang mengutip sebagian atau seluruh karya tulis ini tanpa mencantumkan dan menyebutkan sumber:
 - a. Pengutipan hanya untuk kepentingan pendidikan, penelitian, penulisan karya ilmiah, penyusunan laporan, penulisan kritik atau tinjauan suatu masalah.
 - b. Pengutipan tidak merugikan kepentingan yang wajar UIN Suska Riau.

2. Dilarang mengumumkan dan memperbanyak sebagian atau seluruh karya tulis ini dalam bentuk apapun tanpa izin UIN Suska Riau.

BAB II

TINJAUAN PUSTAKA

A. Kajian Terdahulu

Untuk melengkapi proposal ini peneliti menggali informasi dari penelitian terdahulu yang relevan sebagai bahan pertimbangan dan sebagai acuan bagi peneliti. Kajian penelitian yang relevan yang peneliti gunakan adalah:

Table 2.1
Kajian Terdahulu

No	Penulis, Tahun dan Judul Penelitian	Metode dan Masalah	Hasil Penelitian	Persamaan dan Perbedaan Penelitian
1.	Mirya Silvia, (2023) “Pelaksanaan Program Dakwah Sosial Komunitas Gerakan Antar Sedekah Di Kecamatan Mandau”	Metode Deskriptif Kualitatif. Permasalahan penelitian ini bagaimana pelaksanaan program dakwah sosial komunitas Gerakan Antar Sedekah di Kecamatan Mandau?	Hasil penelitian ini adalah dalam proses pelaksanaan program dakwah sosial komunitas Gerakan antar sedekah di Kecamatan Mandau ada 6 program yang dilaksanakan, pertama adalah program jum’at berkah yang dilaksanakan di setiap hari jum’at dan terlaksana setiap minggunya. Kedua, program paket terbuka yang dilaksanakan	Persamaan dari penelitian peneliti dengan penelitian Mirya Silvia adalah sama-sama meneliti mengenai pelaksanaan program dakwah, sedangkan perbedaannya terdapat pada objek penelitian dakwahnya dan Mirya Silvia membahas mengenai Sosialnya.

Hak Cipta Dilindungi Undang-Undang

1. Dilarang mengutip sebagian atau seluruh karya tulis ini tanpa mencantumkan dan menyebutkan sumber:
 - a. Pengutipan hanya untuk kepentingan pendidikan, penelitian, penulisan karya ilmiah, penyusunan laporan, penulisan kritik atau tinjauan suatu masalah.
 - b. Pengutipan tidak merugikan kepentingan yang wajar UIN Suska Riau.
2. Dilarang mengumumkan dan memperbanyak sebagian atau seluruh karya tulis ini dalam bentuk apapun tanpa izin UIN Suska Riau.

No	Penulis, Tahun dan Judul Penelitian	Metode dan Masalah	Hasil Penelitian	Persamaan dan Perbedaan Penelitian
			<p>di setiap bulan Ramadhan pada hari ketiga Ramadhan hingga ke hari dua puluh Ramadhan. Ketiga, program paket emergency, komunitas Gerakan Antar Sedekah membantu masyarakat yang terkena musibah seperti bencana alam, kebakaran rumah, dan terkendala dalam biaya pengobatan. Empat, komunitas Gerakan Antar Sedekah membagikan kotak nasi di setiap hari sabtu yang disebut program smile box. Kelima, program pemberdayaan ekonomi dhuafa yang mana</p>	

Hak Cipta Dilindungi Undang-Undang

1. Dilarang mengutip sebagian atau seluruh karya tulis ini tanpa mencantumkan dan menyebutkan sumber:
 - a. Pengutipan hanya untuk kepentingan pendidikan, penelitian, penulisan karya ilmiah, penyusunan laporan, penulisan kritik atau tinjauan suatu masalah.
 - b. Pengutipan tidak merugikan kepentingan yang wajar UIN Suska Riau.
2. Dilarang mengumumkan dan memperbanyak sebagian atau seluruh karya tulis ini dalam bentuk apapun tanpa izin UIN Suska Riau.

No	Penulis, Tahun dan Judul Penelitian	Metode dan Masalah	Hasil Penelitian	Persamaan dan Perbedaan Penelitian
			komunitas Gerakan Antar Sedekah sebagai wadah untuk memberikan modal usaha kepada dhuafa. Kenam, program rumah layak huni, komunitas Gerakan Antar Sedekah sudah membuat 2 rumah layak huni dan rumah Qur'an di Kecamatan Mandau.	
2.	Mondestu, (2022) "Pelaksanaan Dakwah Dewan Dakwah Islamiyah Indonesia (DDII) Riau Pada Masyarakat Pedalaman Suku Talang Mamak, Desa Rantau Langsat, Dusun Air Bomban Kab. Indragiri Hulu, Riau"	Metode Deskriptif Kualitatif. Permasalahan penelitian ini bagaimana pelaksanaan DDII pada masyarakat suku talang mamak Desa Rantau Langsat Dusun Air Bomban Kabupaten Indragiri Hulu?	Hasil penelitian ini adalah menunjukkan bahwa pelaksanaan yang dibuat oleh Dewan Dakwah Islamiyah Indonesia (DDII) ini bertujuan untuk memberikan perubahan dan membina masyarakat untuk mengenal ajaran islam	Persamaan penelitian peneliti dengan Mondestu adalah terletak pada fokus pelaksanaan dakwah, sedangkan perbedaannya terletak pada objek penelitian dakwahnya.

Hak Cipta Dilindungi Undang-Undang

1. Dilarang mengutip sebagian atau seluruh karya tulis ini tanpa mencantumkan dan menyebutkan sumber:
 - a. Pengutipan hanya untuk kepentingan pendidikan, penelitian, penulisan karya ilmiah, penyusunan laporan, penulisan kritik atau tinjauan suatu masalah.
 - b. Pengutipan tidak merugikan kepentingan yang wajar UIN Suska Riau.
2. Dilarang mengumumkan dan memperbanyak sebagian atau seluruh karya tulis ini dalam bentuk apapun tanpa izin UIN Suska Riau.

No	Penulis, Tahun dan Judul Penelitian	Metode dan Masalah	Hasil Penelitian	Persamaan dan Perbedaan Penelitian
			lebih dalam dengan memberikan pemahaman keagamaan, edukasi-edukasi pendidikan, dan bantuan sosial kepada masyarakat suku talang mamak.	
3.	(Wulandari 2023) “Pelaksanaan Program Dakwah Komunitas Kawan Hijrahkuu Kota Medan”	Metode Deskriptif Kualitatif. Permasalahan penelitian ini adalah bagaimana pelaksanaan program dakwah komunitas Kawan Hijrahkuu Kota Medan dalam melaksanakan program dakwah?	Hasil penelitian ini adalah menjelaskan pelaksanaan dakwah yang dilaksanakan oleh komunitas Kawankuu Hijrah Kota Medan terdapat beberapa program. Pertama, program dakwah online yaitu dakwah melalui postingan di Instagram. Kedua, program dakwah offline, dalam program dakwah offline terdapat program tour	Persamaan penelitian peneliti dengan penelitian Veronica Wulandari adalah sama-sama menggunakan metode deskriptif kualitatif. Perbedaannya terdapat pada objek penelitiannya.

Hak Cipta Dilindungi Undang-Undang

1. Dilarang mengutip sebagian atau seluruh karya tulis ini tanpa mencantumkan dan menyebutkan sumber:
 - a. Pengutipan hanya untuk kepentingan pendidikan, penelitian, penulisan karya ilmiah, penyusunan laporan, penulisan kritik atau tinjauan suatu masalah.
 - b. Pengutipan tidak merugikan kepentingan yang wajar UIN Suska Riau.
2. Dilarang mengumumkan dan memperbanyak sebagian atau seluruh karya tulis ini dalam bentuk apapun tanpa izin UIN Suska Riau.

No	Penulis, Tahun dan Judul Penelitian	Metode dan Masalah	Hasil Penelitian	Persamaan dan Perbedaan Penelitian
			dakwah. Program Kawan Hijrahkuu memanah. Program Muslimah fest yang dilakukan adalah event khusus Muslimah. Kemudian program program KAMUSKUU (Kajian Muslimah Kawan Hijrahkuu), khusus Muslimah yang membahas seputar kemuslimahan.	
4.	Lili Sundari, (2023) "Pelaksanaan Program Dakwah Di Masjid Arfaunnas Unri"	Metode Deskriptif Kualitatif. Permasalahan: bagaimana pelaksanaan program dakwah Masjid Arfaunnas UNRI"	Hasil penelitiannya adalah program dakwah Masjid Arfaunnas UNRI memiliki tiga tahapan yaitu pertama pelaksanaan program dakwah berdasarkan kebutuhan masjid Arfaunnas Unri,	Persamaan penelitian Lili Dian Sundari dengan peneliti adalah sama-sama meneliti pelaksanaan program dakwahnya, perbedaannya adalah pada objek penelitian.

Hak Cipta Dilindungi Undang-Undang

1. Dilarang mengutip sebagian atau seluruh karya tulis ini tanpa mencantumkan dan menyebutkan sumber:
 - a. Pengutipan hanya untuk kepentingan pendidikan, penelitian, penulisan karya ilmiah, penyusunan laporan, penulisan kritik atau tinjauan suatu masalah.
 - b. Pengutipan tidak merugikan kepentingan yang wajar UIN Suska Riau.
2. Dilarang mengumumkan dan memperbanyak sebagian atau seluruh karya tulis ini dalam bentuk apapun tanpa izin UIN Suska Riau.

No	Penulis, Tahun dan Judul Penelitian	Metode dan Masalah	Hasil Penelitian	Persamaan dan Perbedaan Penelitian
			memenuhi kebutuhan dakwah yang ada di kampus UNRI yang dibentuk oleh LDK. Kedua pelaksanaan program dakwah melalui partisipasi mahasiswa yang memang sangat diharapkan dalam program dakwah yang dilakukan di masjid Arfaunnas Unri agar terlaksananya program tersebut. Ketiga program dakwah berkelanjutan, yaitu program dakwah yang memberikan motivasi kepada para mahasiswa untuk ikut dalam kegiatan rohaniah.	

B. Landasan Teori

1. Pelaksanaan

a. Pengertian Pelaksanaan

Pelaksanaan adalah suatu tindakan dari sebuah rencana yang dilakukan oleh individual atau kelompok untuk mencapai tujuan-tujuan yang telah ditetapkan dalam keputusan yang sudah direncanakan, dirumuskan dan ditetapkan. Menurut Westra pelaksanaan adalah sebagai usaha untuk melaksanakan semua rencana dan kebijaksanaan yang telah dirumuskan dan ditetapkan dengan melengkapi segala kebutuhan alat-alat yang diperlukan, siapa yang melaksanakan, dimana tempat pelaksanaannya dan waktunya.

Pelaksanaan di Kamus Besar Bahasa Indonesia adalah proses, cara, pelaksanaan suatu rancangan, Keputusan dan sebagainya. Pelaksanaan menurut Tjokroadmudjoyo (2014:7) adalah proses dalam bentuk rangkaian kegiatan, yaitu berawal dari kebijakan guna untuk mencapai tujuan yang direncanakan, maka kebijakan tersebut diturunkan dalam suatu program dan proyek (Elapuspita, Sawiji, dan Sulistyaningrum, 2021).

b. Fungsi Pelaksanaan

Fungsi- fungsi pelaksanaan yaitu:(Julistiyarsa dan Suprihanto, 2008. Hlm.65).

- 1) Untuk mempengaruhi seseorang supaya bersedia menjadi pengikut
- 2) Meluluhkan daya ketahanan pada seseorang atau orang-orang
- 3) Untuk membuat seseorang suka atau mengerjakan tugas dengan baik
- 4) Untuk mendapatkan serta memelihara dan menumbuhkan kesetiaan
- 5) Untuk menanamkan rasa tanggung jawab secara penuh

c. Faktor Yang Mempengaruhi Pelaksanaan

Menurut Syamir Torang faktor-faktor yang mempengaruhi keberhasilan pelaksanaan antara lain sebagai berikut: (Torang 2014)

- 1) Kepemimpinan (*Leadership*)
- 2) Komunikasi (*Communication*)
- 3) Disiplin (*Disipline*)
- 4) *Reward* atau hadiah (*Intentive*)

Menurut Sukarna faktor-faktor yang mempengaruhi keberhasilan pelaksanaan antara lain:

- 1) Kepimpinan (*Leadership*)
- 2) Sikap dan moril (*Attitude and Morale*)
- 3) Tata hubungan (*Communication*)
- 4) Perangsang (*Incentive*)
- 5) Supervisi (*Supervision*)

1. Dilarang mengutip sebagian atau seluruh karya tulis ini tanpa mencantumkan dan menyebutkan sumber:
 - a. Pengutipan hanya untuk kepentingan pendidikan, penelitian, penulisan karya ilmiah, penyusunan laporan, penulisan kritik atau tinjauan suatu masalah.
 - b. Pengutipan tidak merugikan kepentingan yang wajar UIN Suska Riau.
2. Dilarang mengumumkan dan memperbanyak sebagian atau seluruh karya tulis ini dalam bentuk apapun tanpa izin UIN Suska Riau.

Hak Cipta Dilindungi Undang-Undang

1. Dilarang mengutip sebagian atau seluruh karya tulis ini tanpa mencantumkan dan menyebutkan sumber:
 - a. Pengutipan hanya untuk kepentingan pendidikan, penelitian, penulisan karya ilmiah, penyusunan laporan, penulisan kritik atau tinjauan suatu masalah.
 - b. Pengutipan tidak merugikan kepentingan yang wajar UIN Suska Riau.
2. Dilarang mengumumkan dan memperbanyak sebagian atau seluruh karya tulis ini dalam bentuk apapun tanpa izin UIN Suska Riau.

6) Disiplin (*Discipline*)

Peneliti Menyimpulkan bahwa Faktor yang mempengaruhi pelaksanaan adalah:

- 1) Kepemimpinan (*Leadership*)
- 2) Komunikasi (*Communication*)
- 3) Disiplin (*Discipline*)
- 4) *Reward* atau Hadiah (*Intentive*)

d. Pelaksanaan Dakwah

Pelaksanaan dakwah merupakan aktivitas yang direncanakan yang dilakukan oleh individual atau kelompok untuk mencapai tujuan-tujuan yang telah ditetapkan dalam keputusan yang sudah direncanakan, dirumuskan dan ditetapkan yang bertujuan mengubah keadaan yang negatif menjadi keadaan yang positif, memperjuangkan yang ma'ruf atas yang munkar.

Agar terlaksananya pelaksanaan dakwah dengan baik maka harus dirumuskan dan ditetapkan dengan melengkapi segala kebutuhan alat-alat yang diperlukan, siapa yang melaksanakan, dimana tempat pelaksanaannya dan waktunya, bagaimana cara yang harus dilaksanakan. Keberhasilan dari pelaksanaan dakwah dapat diukur dari kemampuan masyarakat yang menjadi sasaran atau objek dakwah mampu melaksanakan ajaran agama serta menjauhi hal-hal yang mungkar. Da'i harus memahami manajemen dalam berdakwah, jika menginginkan dakwahnya berhasil dengan baik.

Pelaksanaan dakwah harus menguatkan antara pembangunan spiritual, sosial, ekonomi, termasuk pembangunan fisik. Dakwah harus dilakukan sebagai proses multidimensional sehingga akan menciptakan perubahan besar kehidupan masyarakat itu sendiri. Dalam proses dakwah harus mempunyai panduan, tata cara dan pendekatan dalam membimbing/mengajak para pelaku dakwah sesuai ajaran Islam(Miftahulhaq, 2017).

Program Dakwah

Menurut Agustini program adalah pernyataan kombinasi yang disusun dan dirangkai menjadi satu prosedur berupa urutan langkah untuk menyelesaikan masalah yang diimplementasikan dengan menggunakan bahasa pemrograman sehingga dapat dieksekusi oleh komputer.

Program adalah sebagai aplikasi sistematis dari sumberdaya yang didasarkan pada logika, keyakinan, dan asumsi identifikasi kebutuhan

Hak Cipta Dilindungi Undang-Undang

1. Dilarang mengutip sebagian atau seluruh karya tulis ini tanpa mencantumkan dan menyebutkan sumber:
 - a. Pengutipan hanya untuk kepentingan pendidikan, penelitian, penulisan karya ilmiah, penyusunan laporan, penulisan kritik atau tinjauan suatu masalah.
 - b. Pengutipan tidak merugikan kepentingan yang wajar UIN Suska Riau.
2. Dilarang mengumumkan dan memperbanyak sebagian atau seluruh karya tulis ini dalam bentuk apapun tanpa izin UIN Suska Riau.

manusia dan faktor-faktor yang berhubungan dengan hal-hal yang sudah disebutkan (Munthe 2015).

Program dakwah merupakan suatu kegiatan yang dilakukan bertujuan mengajak seseorang atau sekelompok orang kejalan yang benar untuk mendapatkan ridho Allah SWT. Program dakwah bertujuan mengajak dan membimbing masyarakat dalam melaksanakan ajaran islam dengan baik. Dapat diartikan bahwa fungsi dan peran dakwah merupakan proses bimbingan sosial dengan menggunakan pendekatan agama (Raden Nurhayati 2018). Beberapa ahli mendefinisikan tentang dakwah yaitu:

- 1) Menurut Ahmad Subandi (1994:11) dakwah adalah seruan untuk mendorong orang lain supaya melakukan kebaikan dan menjauhi kemungkaran.
- 2) Menurut Abu Bakar Aceh yang dikutip oleh Totok Jurnantorc dalam bukunya *Psikologi Dakwah* mendefenisikan dakwah adalah perintah mengadakan seruan kepada manusia untuk kembali dan hidup sepanjang ajaran Allah yang benar, dilakukan dengan penuh kebijaksanaan dan nasehat yang baik.
- 3) Menurut Khatib Bandaro dalam bukunya yang berjudul *Suatu Studi tentang ilmu Dakwah, Tabligh, Menuju Para Da'i Profesional mensinyalir* pengertian dakwah sebagai aktivitas yang dilakukan dengan sadar dan sengaja dalam upaya meningkatkan taraf hidup manusia yang sesuai dengan ketentuan Allah dan Rasul (Hardian 2018).

Dari definisi-definisi diatas, meskipun terdapat perbedaan tetapi mempunyai kesamaan pandangan bahwa dakwah adalah upaya untuk mengajak seseorang dan menyebarluaskan ajaran Islam kepada orang lain untuk kebahagiaan dunia dan akhirat. Adapun beberapa program dakwah rutin yang dilaksanakan oleh pengurus Masjid Nurul Iman yaitu Kajian dan ceramah yang dilakukan tiga kali dalam seminggu, yang dilaksanakan pada malam rabu, malam sabtu dan pagi minggu ba'da subuh yang mengundang seorang ustadz, yasinan rutin sekali seminggu pada malam jum'at.

Pengurus Masjid

Pengurus menurut kamus besar bahasa Indonesia (KBBI) adalah orang yang mengurus/mengelola atau sekelompok orang yang mengurus/mengelola. Menurut Berns, pengurus adalah sebuah proses kontak terus menerus yang mempengaruhi anak dan orang tua.

Masjid adalah tempat berkumpul dan melakukan sholat secara berjamaah dengan tujuan meningkatkan solidaritas dan silaturahmi di kalangan kaum muslimin (Rosadi, 2014). Masjid adalah tempat ibadah bagi umat Islam yang disebut Baitullah (rumah Allah), yang fungsi utamanya

Hak Cipta Dilindungi Undang-Undang

1. Dilarang mengutip sebagian atau seluruh karya tulis ini tanpa mencantumkan dan menyebutkan sumber:
 - a. Pengutipan hanya untuk kepentingan pendidikan, penelitian, penulisan karya ilmiah, penyusunan laporan, penulisan kritik atau tinjauan suatu masalah.
 - b. Pengutipan tidak merugikan kepentingan yang wajar UIN Suska Riau.
2. Dilarang mengumumkan dan memperbanyak sebagian atau seluruh karya tulis ini dalam bentuk apapun tanpa izin UIN Suska Riau.

© Hak cipta milik UIN Suska Riau

digunakan sebagai tempat sholat, mengaji Al-Qur'an dan pengajian ibadah lainnya (Rifa'i 2016).

Didalam jurnal Wajdi dengan judul Manajemen Pengurus Masjid Dalam Meningkatkan Pemahaman Keagamaan Masjid Nurul Amin Kota Kendari, pengurus masjid adalah orang yang dipercaya oleh masyarakat yang mempunyai akhlak yang mulia dan diberi amanah untuk mengelola dan memakmurkan baitullah, bertanggung jawab dengan ikhlas (Wajdi 2022).

Didalam buku Manajemen Masjid: *Petunjuk Praktis Bagi Para Pengurus*, pengurus masjid adalah tugas utama seseorang yang memfungsikan dirinya untuk Masjid, dan berperan aktif di dalam Masjid (E Ayub 2001).

Menurut KH Abdul Aziz Masyuhuri dalam karyanya yang berjudul Kamus Super Lengkap Istilah-Istilah Agama Islam (2018:490) Pengurus Masjid merupakan Upaya, kegiatan, orang yang diamanatkan untuk meramaikan Masjid dengan kegiatan keagamaan yang dapat membawa seseorang kepada ridhonya Allaah SWT.

Peneliti menyimpulkan bahwa pengurus Masjid adalah orang yang dipercaya dan dipilih oleh masyarakat untuk mengelola Masjid dan diamanatkan untuk berperan aktif di dalam masjid dengan kegiatan keagamaan untuk mengajak seseorang kejalan yang diridhoi oleh Allah SWT.

C. Kerangka Pemikiran

Menurut Widayat dan Amirullah (2002) kerangka berpikir juga disebut sebagai kerangka konseptual yang merupakan model konseptual tentang bagaimana teori berhubungan dengan berbagai faktor yang telah diidentifikasi sebagai masalah yang penting (Syahputri, Fallenia, dan Syafitri, 2023). Kerangka pikir dalam penelitian ini bertujuan untuk mengetahui seperti apa pelaksanaan program dakwah yang dilakukan oleh pengurus Masjid Nurul Iman Kecamatan Kampa Kabupaten Kampar, maka penulis merumuskan kerangka pikir sebagai berikut:

UIN SUSKA RIAU

Bagan 2.1
Kerangka Pemikiran



Hak Cipta Dilindungi Undang-Undang

1. Dilarang mengutip sebagian atau seluruh karya tulis ini tanpa mencantumkan dan menyebutkan sumber:

- a. Pengutipan hanya untuk kepentingan pendidikan, penelitian, penulisan karya ilmiah, penyusunan laporan, penulisan kritik atau tinjauan suatu masalah.
- b. Pengutipan tidak merugikan kepentingan yang wajar UIN Suska Riau.

2. Dilarang mengumumkan dan memperbanyak sebagian atau seluruh karya tulis ini dalam bentuk apapun tanpa izin UIN Suska Riau.



1. Dilarang mengutip sebagian atau seluruh karya tulis ini tanpa mencantumkan dan menyebutkan sumber:
 - a. Pengutipan hanya untuk kepentingan pendidikan, penelitian, penulisan karya ilmiah, penyusunan laporan, penulisan kritik atau tinjauan suatu masalah.
 - b. Pengutipan tidak merugikan kepentingan yang wajar UIN Suska Riau.
2. Dilarang mengumumkan dan memperbanyak sebagian atau seluruh karya tulis ini dalam bentuk apapun tanpa izin UIN Suska Riau.

BAB III METODOLOGI PENELITIAN

A. Desain Penelitian

Desain penelitian adalah rancangan atau rencana yang dibuat oleh peneliti sebagai perkiraan kegiatan yang akan dilaksanakan (Khanif, 2011). Pada penelitian ini peneliti menggunakan pendekatan kualitatif dan penelitian ini berjenis deskriptif, yaitu metode yang digunakan untuk menggambarkan atau menganalisis suatu hasil penelitian, tujuannya untuk membuat gambaran secara sistematis, deskripsi, akurat dan faktual mengenai fakta-fakta sesuai fenomena yang diteliti.

Peneliti melakukan penelitian kualitatif terhadap pengurus Masjid Nurul Iman untuk memahami pelaksanaan program dakwah yang dilakukan oleh pengurus Masjid Nurul Iman.

B. Lokasi dan Waktu Penelitian

Lokasi penelitian ini dilakukan di Desa Kampar, Kecamatan Kampa, Kabupaten Kampar yang menjadi lokasi Masjid Nurul Iman. Penelitian ini mulai diteliti oleh peneliti sejak Maret sampai November 2024. Penelitian ini juga mengaitkan data-data tahun sebelumnya.

C. Sumber Data Penelitian

Sumber data penelitian ini terbagi menjadi dua yaitu:

1. Data Primer

Data primer adalah data yang dihimpun secara langsung dari sumbernya, dapat berbentuk opini subjek secara individual atau kelompok (Ruslan 2017). Data primer dalam penelitian ini berasal dari hasil observasi partisipan dari anggota dan pengurus Masjid Nurul Iman Kecamatan Kampa Kabupaten Kampar hingga saat ini.

2. Data sekunder

Data sekunder merupakan data penelitian yang diperoleh secara tidak langsung melalui media perantara (dihasilkan pihak lain), data sekunder berbentuk catatan atau laporan data dokumentasi atau foto-foto yang berada di pengurus Masjid Nurul Iman Kecamatan Kampa Kabupaten Kampar.

D. Informan Penelitian

Informan penelitian adalah subjek penelitian yang memberikan informasi yang diperlukan dalam penelitian (Marbun dkk, 2021). Informan dalam penelitian ini yaitu berasal dari wawancara langsung yang disebut narasumber. Jumlah informan dalam penelitian ini sebanyak 5 orang, data informan tersebut adalah sebagai berikut:

Tabel 3.1
Nama-Nama Informan Penelitian

NO	Nama	Jabatan
1	Hadinur, S.Pd	Ketua Masjid
2	Ryanda Rafenska, S.S.T	Sekretaris Masjid Nurul Iman
3	H.Edi Suhadiono	Bendahara Masjid Nurul Iman Bidang Dakwah Masjid Nurul Iman
4	Abdul Karim	Gharim Masjid Nurul Iman
5	Harun	Jamaah aktif Masjid Nurul Iman

E. Teknik Pengumpulan Data

Dalam penelitian ini teknik pengumpulan data yang digunakan adalah:

1. Observasi

Merupakan teknik adanya pengamatan dari si peneliti baik secara langsung maupun tidak langsung terhadap objek penelitiannya. Instrumen yang dipakai berupa pengamatan, panduan pengamatan, dan lainnya (Umar 2009). Adapun observasi yang digunakan peneliti dalam penelitian ini adalah menggunakan teknik observasi partisipasi (*participant observation*) yaitu peneliti ikut terlibat dalam melakukan pencatatan data observasi supaya mendapatkan objek yang real.

2. Wawancara

Wawancara yaitu proses memperoleh keterangan untuk tujuan penelitian dengan cara tanya jawab sambil bertatap muka antara pewawancara dengan informan atau orang yang diwawancarai (Bungin 2007). Untuk mendapatkan data dan informasi yang lebih mendalam peneliti melakukan teknik wawancara dengan informan yang terkait dengan peneliti yang dilakukan.

3. Dokumentasi

Dokumentasi adalah proses pembuktian yang didasarkan atas jenis sumber apapun, atau yang meliputi semua sumber baik bersifat tulisan, gambar/foto, lisan, yang semuanya itu memberikan informasi bagi proses penelitian (Nilamsari 2014). Dapat disimpulkan bahwa metode dokumentasi adalah suatu metode penelitian yang dilakukan dengan cara meneliti berupa gambar/foto, lisan maupun tulisan dari berbagai sumber yang berkaitan dengan peneliti sebagai pendukung dalam penelitian.

F. Validitas Data

Validitas adalah suatu standar ukuran yang menunjukkan ketetapan, alat ukur yang valid tidak hanya mampu menghasilkan data yang tepat, tetapi juga harus memberikan gambaran yang jelas terhadap data tersebut (Efendi 2019).

Untuk menjaga keabsahan data dan hasil penelitian kualitatif, digunakan uji validitas data dengan menggunakan model triangulasi metode. Triangulasi metode dilakukan untuk melakukan pengecekan terhadap penggunaan metode pengumpulan data. Adapun tiga macam teknikya yaitu:

1. Triangulasi sumber yang digunakan untuk melakukan pengecekan terhadap penggunaan metode pengumpulan data, apakah data yang didapatkan dengan metode wawancara/interview sama dengan metode observasi atau hasil data ketika wawancara/interview. Data yang dikumpulkan bukan berupa angka, melainkan sesuai dengan hasil wawancara, observasi dan dokumentasi, sehingga penelitian kualitatif ini mendeskripsikan dengan detail, tentang pelaksanaan program dakwah pengurus Masjid Nurul Iman Kecamatan Kampa Kabupaten Kampar.
2. Triangulasi teknik, peneliti menggunakan beberapa teknik dalam pengumpulan data. Adapun teknik yang digunakan oleh peneliti adalah observasi, wawancara dan dokumentasi.
3. Triangulasi waktu, peneliti menguji kredibilitas data dengan mengumpulkannya pada waktu yang berbeda. Pada penelitian ini, masing-masing subjek penelitian dikumpulkan data pada dua waktu yang berbeda, dilakukan pada pagi hari dan sore hari.

G. Teknis Analisis Data

Menurut Neong Muhadjir (1998:104) menjelaskan bahwa analisis data merupakan upaya mencari dan menata secara sistematis catatan hasil observasi, wawancara, dan lainnya untuk meningkatkan pemahaman peneliti tentang kasus yang diteliti (Rijali 2019). Setelah data dan informasi dari lapangan terkumpul dan disusun secara sistematis, maka langkah selanjutnya peneliti

Hak Cipta Dilindungi Undang-Undang

1. Dilarang mengutip sebagian atau seluruh karya tulis ini tanpa mencantumkan dan menyebutkan sumber:
 - a. Pengutipan hanya untuk kepentingan pendidikan, penelitian, penulisan karya ilmiah, penyusunan laporan, penulisan kritik atau tinjauan suatu masalah.
 - b. Pengutipan tidak merugikan kepentingan yang wajar UIN Suska Riau.
2. Dilarang mengumumkan dan memperbanyak sebagian atau seluruh karya tulis ini dalam bentuk apapun tanpa izin UIN Suska Riau.

akan menganalisa data tersebut. Langkah-langkah analisis data dapat dilakukan menggunakan model Miles dan Huberman melalui tiga tahap yaitu:

1. Reduksi Data

Merupakan suatu proses pemilihan, pemutusan, mengolah, memilih, merangkum data dari lapangan dan membuang data yang tidak perlu. Fungsi reduksi data untuk menajamkan, menggolongkan, mengarahkan, membuang yang tidak perlu dan mengorganisasi sehingga suatu pendapat bisa di tarik. Dalam proses reduksi, peneliti memilih dan mengumpulkan data penelitian berdasarkan fokus dan kepentingan penelitian.

2. Penyajian Data

Penyajian data adalah kegiatan yang menyajikan sekumpulan informasi tersusun yang memberi kemungkinan untuk menarik kesimpulan dan pengambilan tindakan. Penyajiannya berupa teks naratif, matriks, grafik jaringan dan bagan. Tujuannya untuk memudahkan membaca dan menarik kesimpulan. Pada tahap ini peneliti banyak terlibat dalam kegiatan penyajian atau penampilan data yang dikumpulkan dan dianalisis sebelumnya.

3. Penarikan kesimpulan

Penarikan kesimpulan merupakan tahap akhir dari terkumpulnya data-data kedalam bentuk pernyataan, peneliti menyampaikan hasil dari data yang mereka kumpulkan. Makna-makna yang muncul dari data harus diuji kebenaran dan kesesuaiannya sehingga validitasnya terjamin. Dengan makna setiap data yang diperoleh dengan menggunakan satu cara atau lebih, diharapkan akan diperoleh informasi yang dapat digunakan untuk mendukung tercapainya tujuan penelitian. Proses analisis ini dilakukan dengan membandingkan kesesuaian pernyataan subjek penulisan dengan makna yang terkandung dalam konsep dasar penelitian (Murdiyanto 2020).



1. Dilarang mengutip sebagian atau seluruh karya tulis ini tanpa mencantumkan dan menyebutkan sumber:
 - a. Pengutipan hanya untuk kepentingan pendidikan, penelitian, penulisan karya ilmiah, penyusunan laporan, penulisan kritik atau tinjauan suatu masalah.
 - b. Pengutipan tidak merugikan kepentingan yang wajar UIN Suska Riau.
2. Dilarang mengumumkan dan memperbanyak sebagian atau seluruh karya tulis ini dalam bentuk apapun tanpa izin UIN Suska Riau.

BAB IV GAMBARAN UMUM

A. Sejarah Berdirinya Masjid Nurul Iman

Masjid Nurul Iman merupakan salah satu Masjid tempat ibadahnya umat muslim. Awal mulanya Masjid ini terletak di Dusun 3 Desa Kampar yang mana disekeliling Masjid terdapat banyak pohon rambutan, sekarang Masjid Nurul Iman terletak di tepi jalan raya Bangkinang-Pekanbaru tepatnya di Dusun 1 Desa Kampar Kecamatan Kampa. Masjid ini berdiri sekitar tahun 1975 yang awal mula bangunannya masih dengan bangunan kayu. Atas kesepakatan bersama pada tahun 1981 masyarakat Dusun 1 dan Dusun 3 Desa Kampar memindahkan Masjid Nurul Iman ke Dusun 1 yang terletak di pinggir jalan raya lintas Pekanbaru-Bangkinang.

Masyarakat Desa Kampar melakukan gotong royong mencari kayu untuk membangun pondasi Masjid Nurul Iman tersebut, pada saat itu bangunan Masjid sudah bangunan dari semen meskipun masih kecil seperti mushollah pada umumnya. Tanah tempat berdirinya Masjid Nurul Iman merupakan tanah wakaf dari bapak H. Suman Tanduok, pada saat itu wali dusunnya adalah bapak Toni. Pekarangan Masjid Nurul Iman merupakan hasil pembelian pihak Masjid ke pihak kepemilikan tanah (Harun, personal communication, 06 Oktober, 2024).

Pada tahun 2007 Masjid Nurul Iman mendapatkan bantuan dana dari provinsi sekitar 900 juta dengan dua kali tahap pencairan. Bantuan tersebut diurus oleh salah satu masyarakat Desa Kampar yang bernama Abu Bakar. Seiringnya waktu pada tahun 2011 bangunan Masjid sudah ada perkembangan yaitu dengan merenovasi menjadi bangunan 2 tingkat dan memiliki lebar bangunan 45m dan Panjang bangunan 40 m. Pada tahun 2012 pihak Masjid menambah pekarangan untuk membangun sekolah Madrasah Ibtidaiyah (MI).

Pada tahun 2017 pihak Masjid mengecor halaman depan Masjid yang dibantu oleh masyarakat sekitar, awal mula di cornya halaman depan Masjid karena ketika hujan dapat menyebabkan halaman depan menjadi licin dan terlihat kotor karena masih tanah. Pada tahun 2022 lumayan banyak donatur terhadap Masjid Nurul Iman sehingga pada tahun itu Masjid Nurul Iman memiliki AC untuk membuat jamaah merasa nyaman dalam melaksanakan ibadah di Masjid (Abdul Karim, personal communication, 20 Oktober, 2024)

B. Visi dan Misi Masjid Nurul Iman

Berikut visi misi dari Masjid Nurul Iman Kecamatan Kampa:(Hadinur, S.pd, personal communication, 20 Oktober, 2024)

1. Visi

Menjadikan Masjid Sebagai pusat pengembangan keimanan dan sebagai sarana dakwah serta pembinaan umat muslim untuk mewujudkan masyarakat yang berilmu dan bertakwa kepada Allah SWT.

2. Misi

- a. Meningkatkan dan mengembangkan ilmu keagamaan melalui kegiatan keagamaan yang dilaksanakan.
- b. Melaksanakan dan mengajak masyarakat dalam memakmurkan Masjid.
- c. Membina jama'ah menjadi pribadi muslim yang bertakwa kepada Allah SWT.
- d. Menjadikan Masjid sebagai tempat ibadah yang nyaman bagi masyarakat terutama masyarakat desa Kampar.

1. Dilarang mengutip sebagian atau seluruh karya tulis ini tanpa mencantumkan dan menyebutkan sumber:
 - a. Pengutipan hanya untuk kepentingan pendidikan, penelitian, penulisan karya ilmiah, penyusunan laporan, penulisan kritik atau tinjauan suatu masalah.
 - b. Pengutipan tidak merugikan kepentingan yang wajar UIN Suska Riau.
2. Dilarang mengumumkan dan memperbanyak sebagian atau seluruh karya tulis ini dalam bentuk apapun tanpa izin UIN Suska Riau.

C. Struktur Organisasi Masjid Nurul Iman

Bagan 4.1
Struktur Kepengurusan Masjid Nurul Iman

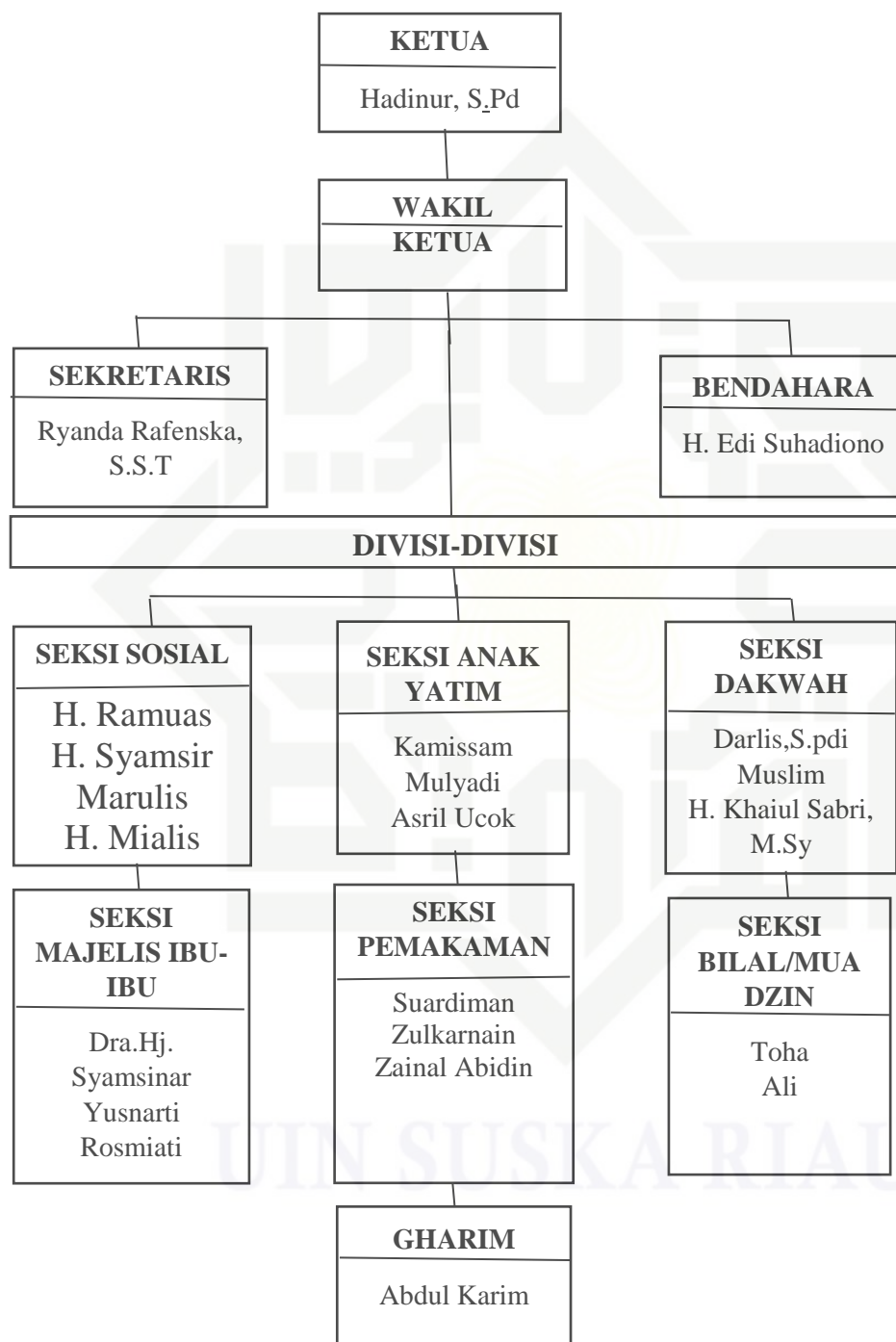

Hak Cipta Dilindungi Undang-Undang

© Hak cipta milik UIN Suska Riau

State Islamic University of Sultan Syarif Kasim Riau

1. Dilarang mengutip sebagian atau seluruh karya tulis ini tanpa mencantumkan dan menyebutkan sumber:

a. Pengutipan hanya untuk kepentingan pendidikan, penelitian, penulisan karya ilmiah, penyusunan laporan, penulisan kritik atau tinjauan suatu masalah.

b. Pengutipan tidak merugikan kepentingan yang wajar UIN Suska Riau.

2. Dilarang mengemukakan dan memperbanyak sebagian atau seluruh karya tulis ini dalam bentuk apapun tanpa izin UIN Suska Riau.

D. Letak Geografis

Desa Kampar merupakan salah satu desa yang ada di Kecamatan Kampar yang merupakan daerah yang memiliki luas lebih kurang 211,289,28 km². Masyarakat Desa Kampar rata-rata bekerja dengan memanfaatkan dan mengelola lahan untuk berkebun dan untuk pembudidayaan ikan air tawar di kolam yang digali. Masyarakat Desa Kampar Mayoritas beragama Islam, Masjid Nurul Iman merupakan salah satu tempat ibadah masyarakat desa Kampar, Letak geografis Masjid Nurul Iman yaitu terletak di pinggir jalan raya lintas Pekanbaru-Bangkinang, Dusun 1 Desa Kampar, Kecamatan Kampar, Kabupaten Kampar Provinsi Riau, kode pos 28461.

E. Program Dakwah Pengurus Masjid Nurul Iman

Pengurus Masjid Nurul Iman telah melaksanakan berbagai kegiatan-kegiatan atau program dakwah, program yang dilaksanakan oleh pengurus Masjid antara lain:

1. Program Ceramah Agama

Program ceramah agama merupakan salah satu program yang dilaksanakan oleh pengurus Masjid Nurul Iman untuk meningkatkan ketakwaan diri kepada Allah SWT. Ceramah agama yang dilaksanakan pengurus Masjid Nurul Iman yaitu pada malam sabtu dan pagi ahad dengan mengundang berbagai ustadz-ustadz penceramah yang termasuk orang-orang yang paham dalam agama yang menjadi daya tarik jama'ah untuk hadir pada kegiatan agama tersebut.

Table 4.1
Nama-Nama Ustadz pada Program Ceramah Agama

NO	Nama	Tema
1.	Ustadz Maulana Farhan	Menjaga lisan
2.	H. Muhammad Abdih Afandi, Lc.MA	Generasi anak muda zaman kini
3.	Ustadz Syamsuardi, SH. I	Memuliakan orang tua
4.	H. Muslim	Kisah sahabat Rasulullah ketika maut menjemput

Hak Cipta Dilindungi Undang-Undang

1. Dilarang mengutip sebagian atau seluruh karya tulis ini tanpa mencantumkan dan menyebutkan sumber:
 - a. Pengutipan hanya untuk kepentingan pendidikan, penelitian, penulisan karya ilmiah, penyusunan laporan, penulisan kritik atau tinjauan suatu masalah.
 - b. Pengutipan tidak merugikan kepentingan yang wajar UIN Suska Riau.
2. Dilarang mengumumkan dan memperbanyak sebagian atau seluruh karya tulis ini dalam bentuk apapun tanpa izin UIN Suska Riau.

Gambar 4.1
Program Ceramah Agama



2. Program Kajian Rutin

Program kajian rutin dilaksanakan pada hari-hari tertentu, berikut adalah program kajian yang dilakukan:

a. Majelis zikir keliling

Majelis zikir keliling merupakan program kajian rutin yaitu yasinan tahlil yang diselenggarakan oleh pengurus Masjid dan beberapa jama'ah Masjid Nurul Iman, kajian rutin ini dilakukan dari rumah ke rumah, dengan memberikan makanan yang akan dimakan bersama-sama oleh jama'ah yang telah disediakan oleh pihak rumah seperti nasi, lontong, soto dan lain sebagainya, kajian rutin ini hanya mencakup para ikhwan dan hanya dilaksanakan setiap malam rabu.

Gambar 4.2
Program Kajian Rutin Majelis ZikirKeliling



Hak Cipta Dilindungi Undang-Undang

1. Dilarang mengutip sebagian atau seluruh karya tulis ini tanpa mencantumkan dan menyebutkan sumber:
 - a. Pengutipan hanya untuk kepentingan pendidikan, penelitian, penulisan karya ilmiah, penyusunan laporan, penulisan kritik atau tinjauan suatu masalah.
 - b. Pengutipan tidak merugikan kepentingan yang wajar UIN Suska Riau.
2. Dilarang mengumumkan dan memperbanyak sebagian atau seluruh karya tulis ini dalam bentuk apapun tanpa izin UIN Suska Riau.

b. Majelis zikir malam jum'at

Kajian rutin ini diselenggarakan oleh pengurus Masjid dan para jama'ah Ikhwan dan akhwat yang datang pada malam jum'at, kajian rutin ini yaitu yasinan tahlil ba'da maghrib menjelang waktu isya yang dilakukan di dalam Masjid Nurul Iman Kecamatan Kampa.

Gambar 4.3
Program Kajian Rutin Majelis Zikir Malam Jum'at



3. Program Berbagi Rezeki

Pengurus Masjid memiliki program berbagi rezeki berupa sarapan pagi yang diselenggarakan setiap pagi ahad dalam acara kegiatan atau program ceramah agama. Sarapan pagi tersebut diberikan kepada jama'ah yang hadir pada kegiatan tersebut. Para donatur memberikan sedekah berupa uang, beras dan bahan makanan lainnya yang akan diolah oleh beberapa jama'ah yang berpartisipasi dalam membuatkan sarapan untuk semua jama'ah yang hadir. Sarapan bersama dilakukan setelah ceramah agama telah dilaksanakan.

Selain berbagi rezeki berupa sarapan, pengurus Masjid juga berbagi rezeki yaitu jum'at berkah makan bersama setelah sholat jum'at. Berbagi rezeki lainnya yaitu santunan anak yatim satu bulan sekali, setiap peorang anak yatim dikasih uang sejumlah seratus ribu dan pembagian sembako kepada fakir miskin.

Hak Cipta Dilindungi Undang-Undang

1. Dilarang mengutip sebagian atau seluruh karya tulis ini tanpa mencantumkan dan menyebutkan sumber:
 - a. Pengutipan hanya untuk kepentingan pendidikan, penelitian, penulisan karya ilmiah, penyusunan laporan, penulisan kritik atau tinjauan suatu masalah.
 - b. Pengutipan tidak merugikan kepentingan yang wajar UIN Suska Riau.
2. Dilarang mengumumkan dan memperbanyak sebagian atau seluruh karya tulis ini dalam bentuk apapun tanpa izin UIN Suska Riau.

Gambar 4.5
Program Berbagi Rezeki



4. Program Rihlah/Rekreasi

Pengurus Masjid juga melakukan program rihlah/rekreasi ke berbagai tempat wisata, program ini dilaksanakan setiap bulan sya'ban minggu terakhir sebelum acara santunan anak yatim. Program ini bertujuan untuk membangun kebersamaan dan menguatkan solidaritas antar sesama

Gambar 4.5
Rekreasi Pengurus Masjid Nurul Iman





BAB VI PENUTUP

A. Kesimpulan

Berdasarkan hasil penyajian data dan analisis data yang telah dikemukakan pada bab-bab sebelumnya dan didukung dengan teori-teori serta data yang di dapatkan di lapangan, dapat disimpulkan bahwa Pelaksanaan Program Dakwah Pengurus Masjid Kecamatan Kampa sudah terlaksana dan selalu dioptimalkan oleh pengurusnya. Hal ini dapat dilihat dari program-program dan manfaat yang dirasakan oleh Masyarakat khususnya Masyarakat Desa Kampar. Adapun beberapa program dakwah yang dilaksanakan oleh Pengurus Masjid Nurul Iman Kecamatan Kampa. Pertama, program ceramah agama yang dilaksanakan dua kali dalam seminggu yaitu malam sabtu dan pagi ahad, kedua, program kajian rutin yaitu dengan membaca yasin yang dilaksanakan malam rabu, secara bergiliran dari rumah- ke rumah jama'ah yang ikut dalam kajian tersebut dan dilaksanakan dimalam jum'at di Masjid Nurul Iman, ketiga, berbagi rezeki yang terdiri dalam bentuk jum'at berkah, sarapan gratis pagi ahad setelah program ceramah agama pagi ahad, santunan anak yatim satu bulan sekali dan berbagi sembako di waktu yang tidak ditentukan, keempat, rihlah/rekreasi yang dilaksanakan satu tahun sekali yaitu sebelum memasuki bulan suci ramadhan.

Pelaksanaan program dakwah dalam mencapai tujuan yang diinginkan dan dilaksanakan dengan adanya beberapa faktor pendorong dari masyarakat sekitar yang sangat berantusias dan semangat dalam pelaksanaan program yang dilaksanakan pengurus Masjid Nurul Iman Kecamatan Kampa tersebut.

B. Saran

Berdasarkan dari hasil penelitian mengenai Pelaksanaan Program Dakwah Pengurus Masjid Nurul Iman Kecamatan Kampa, maka peneliti memberikan saran sebagai berikut:

1. Pengurus Masjid Nurul Iman di harapkan tetap mempertahankan visi dan misi agar kedepannya terlaksana dengan baik.
2. Pengurus Masjid Nurul Iman diharapkan melakukan evaluasi program yang telah terlaksana untuk mengetahui keberhasilan dan apa hal yang harus diperbaiki dalam pelaksanaan program dakwah tersebut.
3. Melalui penelitian ini diharapkan untuk masyarakat Desa Kampar semoga selalu mendukung dan bekerja sama dalam pelaksanaan program dakwah yang dilaksanakan di Masjid Nurul Iman.



1. Dilarang mengutip sebagian atau seluruh karya tulis ini tanpa mencantumkan dan menyebutkan sumber:

a. Pengutipan hanya untuk kepentingan pendidikan, penelitian, penulisan karya ilmiah, penyusunan laporan, penulisan kritik atau tinjauan suatu masalah.

b. Pengutipan tidak merugikan kepentingan yang wajar UIN Suska Riau.

2. Dilarang mengumumkan dan memperbanyak sebagian atau seluruh karya tulis ini dalam bentuk apapun tanpa izin UIN Suska Riau.

DAFTAR PUSTAKA

BUKU:

Bungin, M. Burhan (2007). *Penelitian Kualitatif*. Edisi Pertama, Cetakan Ke-2. Jakarta: Kencana.

Julistiyarsa, Djali, Dan Jhon Suprihanto. 2008. *Manajemen Umum Sebuah Pengantar, Edisi Pertama*. Yogyakarta: BPFE.

Moh, E Ayub (2001). *Manajemen Masjid*. Cet.4. Jakarta: Gema Insani Press.

Torang, Syamir (2014). *Organisasi Dan Manajemen*. Bandung: Alfabetha.

Umar, Husein (2009). *Metode Penelitian Untuk Skripsi Dan Tesis Bisnis*. Ed 1. Jakarta: Pt Rajagrafindo Persada.

Rohman, A. (2017). *Dasar-Dasar Manajemen*

Ruslan, Rosadi (2017). *Metode Penelitian : Public Relation & Komunikasi*. Ed. 1, Cet. 7. Jakarta: PT Rajagrafindo Persada.

JURNAL :

Abdul Hakim Mohad, Abdulroya Panaemalae, Ahmad Tarmizi Talib, Andy Dermawan, Fang Yi Xue, Heru K. Tjahjono, Mohammad Nuh, Okrisal Eka Putra (2019). "Menghimpun Energi dan Semangat Baru."

Ahmad Khoirul Fata, Isnaini, Dwi Ayu Lestari, Dhea Rahmadayanti Amarta, Moh. Dixy Amirul Karim (2024). " Membangun Kegiatan Jum'at berkah Berbagi Makanan di Masjid Al-Muhajirin Desa Cempaka Mulia Barat."

Ahmad Tamrin Sikumbang (2012). " Persepsi Masyarakat Tentang Materi Ceramah Da'I Di Kota Medan (Studi Pada Anggota Jama'ah Majelis Taklim Al-Ittihad)."

Aisyah Arsyad (2016). "Yasinan dan Implikasinya: Motivasi dan Pemahaman Anggota Majelis Taklim Terhadap Surah Yasin Di Kota Makassar." Akhyaruddin, Khairuddin, Nur Alhidayatillah (2019). " Peran Pengurus Dalam Memakmurkan Masjid Nurul Huda Desa Sungai Tonang Kecamatan Kampar Utara."

Bobby Rachman Santoso (2019). "Revitalisasi Metode Dakwah Ankrionistis Dai Generasi Milenial."



1. Dilarang mengutip sebagian atau seluruh karya tulis ini tanpa mencantumkan dan menyebutkan sumber:

a. Pengutipan hanya untuk kepentingan pendidikan, penelitian, penulisan karya ilmiah, penyusunan laporan, penulisan kritik atau tinjauan suatu masalah.

b. Pengutipan tidak merugikan kepentingan yang wajar UIN Suska Riau.

2. Dilarang mengumumkan dan memperbanyak sebagian atau seluruh karya tulis ini dalam bentuk apapun tanpa izin UIN Suska Riau.

Caniago, Fauzi, Dan Politeknik Piksi Ganesha (2019). "Upaya Takmir Masjid Al-Muhajirin Dalam Meningkatkan Semangat Berkurban Di Masyarakat" 6.

Djadjuli, R Didi. "Pelaksanaan Pengawasan Oleh Pimpinan Dalam Meningkatkan Kinerja Pegawai."

Efendi, Yusuf (2019). "Uji Validitas Dan Reliabilitas Instrumen Tes Shooting Sepak Bola Pada Pemain Tim Persiwu Fc Jatiyoso" 07 (02).

Elapuspita, Pritha Marsha, Hery Sawiji, Dan Cicilia Dyah Sulistyaningrum (2021). "Penerapan Sistem Penilaian E-Kinerja Di Sekretariat Daerah Kota Surakarta" 5.

Faruq Alhasbi, Joko Subando, Nur Saimona, Ali Rosidi (2023)." Optimalisasi Pengurus Masjid dalam Upaya Memakmurkan Masjid di Kelurahan Jumapolo Karanganyar."

Hardian, Novri (2018). "Dakwah Dalam Perspektif Al-Qur'an Dan Hadits."

Hasan Matsum, Wulan Dayu, Azhari Akmal Tarigan, Muhammad Syukri Albani Nasution (2023). " Konsep Rezeki dalam Perspektif Filsafat Hukum dan Ekonomi Islam."

Husna, Nihayatul (2021). "Metode Dakwah Islam Dalam Perspektif Al-Qur'an" 1.

Khanif, M (2011). "Metodologi Penelitian Ditinjau Dari Model-Model Penelitian" 8 (2).

La Adi (2022:4). " Konsep Dakwah Dalam Islam."

Marbun, Kiki Sapmala, Hasian Romadon Tanjung, S Pd, M Pd, Anni Rahima, S Pd, Dan M Pd (2021). "Kesalahan Berbahasa Pada Penulisan Media Luar Ruang Di Barus Tapanuli Tengah" 1.

Miftahulhaq (2017). "Strategi Pelaksanaan Dakwh 'Aisyiyah Melalui Pendekatan Pembangunan Masyarakat Lokal" 3.

Moh. Kholil (2024). " Menanam Karakter Religius Melalui Tradisi Membaca Surat Yasin: Pendekatan *Living Qur'an* di Madrasah Dharmaniyah."

Munthe, Ashiong P. (2015). "Pentingnya Evaluasi Program Di Institusi Pendidikan: Sebuah Pengantar, Pengertian, Tujuan Dan Manfaat." *Scholaria : Jurnal Pendidikan Dan Kebudayaan* 5 (2): 1. <https://doi.org/10.24246/J.Scholaria.2015.V5.I2.P1-14>.

Murdiyanto, Dr Eko. (2020). "Metode Penelitian Kualitatif."



Hak Cipta Dilindungi Undang-Undang

1. Dilarang mengutip sebagian atau seluruh karya tulis ini tanpa mencantumkan dan menyebutkan sumber:

a. Pengutipan hanya untuk kepentingan pendidikan, penelitian, penulisan karya ilmiah, penyusunan laporan, penulisan kritik atau tinjauan suatu masalah.

b. Pengutipan tidak merugikan kepentingan yang wajar UIN Suska Riau.

2. Dilarang mengumumkan dan memperbanyak sebagian atau seluruh karya tulis ini dalam bentuk apapun tanpa izin UIN Suska Riau.

- Mustaming, Syaifuddin, Dan S Ag. "Fungsi Masjid Dan Peranannya Sebagai Pusat Ibadah Dan Pembinaan Umat."
- M Riski Ramadhan (2022). " Dinamika Rihlah Ilmiah Ulama Hadis Periode Awal Islam."
- Nilamsari, Natalina. (2014). "Memahami Studi Dokumen Dalam Penelitian Kualitatif."
- Nizamuddin Silmi, Bambang Kurniawan, Muhamad Subhan (2024). "Perencanaan Dalam Ilmu Pengantar Manajemen"
- Nurhaliza, Emi Tipuk Lestari, Fivi Irawani (2021). "Analisis Metode Ceramah Dalam Pembelajaran IPS Terpadu di Kelas VII SMP Negeri I Selimbau Kabupaten Kapuas Hulu."
- Qadaruddin, A. Nurkidam, Dan Firman. (2016). "Peran Dakwah Masjid Dalam Peningkatan Kualitas Hidup Masyarakat." *Ilmu Dakwah: Academic Journal For Homiletic Studies* 10 (2): 222–39. <https://doi.org/10.15575/Idajhs.V10i2.1078>.
- Raden Nurhayati. (2018). "Program Penyiaran Dakwah Islam Dalam Mewujudkan Masyarakat Marhamah," Januari. <https://doi.org/10.5281/ZENODO.1161558>.
- Rido Awal Pratama (2019). " Tradisi Yasinan Dan Tahlilan Dalam Meningkatkan Nilai-Nilai Pendidikan Islam Di Masjid Nur Amanah Yogyakarta."
- R. Didi Djaluli (2018). "Pelaksanaan Pengawasan Oleh Pimpinan Dalam Meningkatkan Kinerja Pegawai, yang berarti."
- Rifa'i, Ahmad. (2016). "Revitalisasi Fungsi Masjid Dalam Kehidupan Masyarakat Modern." *Universum* 10 (2). <https://doi.org/10.30762/Universum.V10i2.256>.
- Rijali, Ahmad. (2019). "Analisis Data Kualitatif." *Alhadharah: Jurnal Ilmu Dakwah* 17 (33): 81. <https://doi.org/10.18592/Alhadharah.V17i33.2374>.
- Robert Siby, Juwinner Dedy Kasingku (2024). " Pengaruh Rekreasi Sebagai Sarana Pendidikan Meningkatkan Kesehatan Mental Siswa."
- Robingun Suyud El Syam, Sunaryo, Intan Masruroh Swastika, Firdaus (2023). "Pendampingan Kegiatan Rihlah Ilmiah Madrasah Aliyah Takhassus Al-Qur'an Wonosbo."
- Rosadi, Barit Fatkur. (2014). "Masjid Sebagai Pusat Kebudayaan Islam," No. 1.



Hak Cipta Dilindungi Undang-Undang

1. Dilarang mengutip sebagian atau seluruh karya tulis ini tanpa mencantumkan dan menyebutkan sumber:

a. Pengutipan hanya untuk kepentingan pendidikan, penelitian, penyusunan laporan, penulisan kritik atau tinjauan suatu masalah.

b. Pengutipan tidak merugikan kepentingan yang wajar UIN Suska Riau.

Sindi Dwi Amara, Fatmawati (2023). "Jenis Tindak Tutur dalam Ceramah Ustad Abdul Somad Tiga Prinsip Agama di Youtube."

Siti Hertanti (2019). " Pelaksanaan Program Karang Taruna Dalam Upaya Meningkatkan Pembangunan di Desa Cintaratu Kecamatan Parigi Kabupaten Pengandaran."

Syahputri, Addini Zahra, Fay Della Fallenia, Dan Ramadani Syafitri. (2023). "Kerangka Berfikir Penelitian Kuantitatif" 2.

Wajdi. (2022). "Manajemen Pengurus Masjid Dalam Meningkatkan Pemahaman Keagamaan Masjid Nurul Amin Kota Kendari." *Al-Munazzam : Jurnal Pemikiran Dan Penelitian Manajemen Dakwah* 2 (1): 104. <https://doi.org/10.31332/Munazzam.V2i1.4339>.

Zaman, Wahyu Khoiruz. (2019). "Masjid Sebagai Pusat Dakwah Islam Di Kampung (Studi Masjid Darus Sa'adah Desa Hadipolo Kec. Jekulo Kab. Kudus)." *AT-TABSYIR: Jurnal Komunikasi Penyiaran Islam* 6 (1): 367. <https://doi.org/10.21043/At-Tabsyir.V6i2.6777>.

SKRIPSI:

Skripsi Mondestu (2022). "Pelaksanaan Dakwah Dewan Dakwah Islamiyah Indonesia (Ddii) Riau Pada Masyarakat Pedalaman Suku Talang Mamak, Desa Rantau Langsat, Dusun Air Bomban Kab. Indragiri Hulu, Riau."

Skripsi Sundari, Lili. (2023). "Pelaksanaan Program Dakwah Di Masjid Arfaunnas Unri."

Skripsi Silvia, Mirya. (2023). "Pelaksanaan Program Dakwah Sosial Komunitas Gerakan Antar Sedekah Di Kecamatan Mandau."

Skripsi Wulandari, Veronica. (2023). "Pelaksanaan Program Dakwah Komunitas Kawan Hijrahku Kota Medan."

WAWANCARA:

Hadinur. (2024, Maret). Wawancara (ketua Masjid Nurul Iman)

Ryanda Rafenska. (2024, Desember). Wawancara (sekretaris Masjid Nurul Iman)

H. Edi Suhadiono. (2024, Desember). Wawancara (bendahara Masjid Nurul Iman)

Abdul Karim. (2024, Desember). Wawancara (gharim Masjid Nurul Iman)

Harun. (2024, Desember). Wawancara (jama'ah aktif Masjid Nurul Iman)

Hak Cipta Dilindungi Undang-Undang

1. Dilarang mengutip sebagian atau seluruh karya tulis ini tanpa mencantumkan dan menyebutkan sumber:
 - a. Pengutipan hanya untuk kepentingan pendidikan, penelitian, penulisan karya ilmiah, penyusunan laporan, penulisan kritik atau tinjauan suatu masalah.
 - b. Pengutipan tidak merugikan kepentingan yang wajar UIN Suska Riau.
2. Dilarang mengumumkan dan memperbanyak sebagian atau seluruh karya tulis ini dalam bentuk apapun tanpa izin UIN Suska Riau.

LAMPIRAN 1

INSTRUMEN PENELITIAN

INSTRUMEN WAWANCARA

NO	JUDUL	INDIKATOR	PERTANYAAN
1.	Pelaksanaan Program Dakwah Pengurus Masjid Nurul Iman Kecamatan Kampa	Program Ceramah Agama	<ol style="list-style-type: none"> 1. Apa maksud program ceramah agama? 2. Siapa yang menjadi dai pada pelaksanaan program ceramah agama di Masjid Nurul Iman? 3. Siapa yang menjadi mad'u pada pelaksanaan program ceramah agama? 4. Apa materi ceramah agama yang disampaikan? 5. Kapan pelaksanaan ceramah agama? 6. Bagaimana pelaksanaan program ceramah agama? 7. Siapa pelaksana program ceramah agama? 8. Siapa sasaran dalam program ceramah agama?
		Program Kajian Rutin	<ol style="list-style-type: none"> 1. Apa maksud program kajian rutin? 2. Bagaimana pelaksanaan program kajian rutin Masjid Nurul Iman? 3. Kapan pelaksanaan program kajian rutin Masjid Nurul Iman? 4. Apa tujuan dari program kajian rutin Masjid Nurul Iman? 5. Siapa pelaksana program kajian rutin Masjid Nurul Iman? 6. Siapa sasaran pada program kajian rutin Masjid Nurul Iman?

Hak Cipta Dilindungi Undang-Undang

1. Dilarang mengutip sebagian atau seluruh karya tulis ini tanpa mencantumkan dan menyebutkan sumber:
 - a. Pengutipan hanya untuk kepentingan pendidikan, penelitian, penulisan karya ilmiah, penyusunan laporan, penulisan kritik atau tinjauan suatu masalah.
 - b. Pengutipan tidak merugikan kepentingan yang wajar UIN Suska Riau.
2. Dilarang mengumumkan dan memperbanyak sebagian atau seluruh karya tulis ini dalam bentuk apapun tanpa izin UIN Suska Riau.

			Iman?
		Program Berbagi Rezeki	<ol style="list-style-type: none"> 1. Apa maksud program berbagi rezeki? 2. Apa bentuk program berbagi rezeki yang dilaksanakan di Masjid Nurul Iman? 3. Bagaimana pelaksanaan program berbagi rezeki di Masjid Nurul Iman? 4. Kapan pelaksanaan program berbagi rezeki Masjid Nurul Iman? 5. Siapa pelaksana program berbagi rezeki Masjid Nurul Iman? 6. Siapa sasaran pada program berbagi rezeki Masjid Nurul Iman?
		Program Rihlah/Rekreasi	<ol style="list-style-type: none"> 1. Apa maksud program rihlah/rekreasi? 2. Bagaimana pelaksanaan program rihlah/rekreasi Masjid Nurul Iman? 3. Kapan pelaksanaan program rihlah/rekreasi Masjid Nurul Iman? 4. Siapa pelaksana program rihlah/rekreasi Masjid Nurul Iman? 5. Siapa sasaran pada program rihlah/rekreasi Masjid Nurul Iman?

1. Dilarang mengutip sebagian atau seluruh karya tulis ini tanpa mencantumkan dan menyebutkan sumber:
 - a. Pengutipan hanya untuk kepentingan pendidikan, penelitian, penulisan karya ilmiah, penyusunan laporan, penulisan kritik atau tinjauan suatu masalah.
 - b. Pengutipan tidak merugikan kepentingan yang wajar UIN Suska Riau.
2. Dilarang mengemukakan dan memperbanyak sebagian atau seluruh karya tulis ini dalam bentuk apapun tanpa izin UIN Suska Riau.

LAMPIRAN 2

TRANSKRIP WAWANCARA

TOPIK WAWANCARA : Program Ceramah Agama

Pertanyaan 1: Apa Maksud Program Ceramah Agama?

NO	Nama	JAWABAN
1.	Hadinur, S.Pd	Program ceramah agama ini untuk memberi bekal kepada jama'ah tentang agama agar jama'ah tidak ragu-ragu dalam suatu ibadah.
2.	Ryanda Rafenska, S.S.T	Program ceramah agama yaitu santapan rohani atau pidato dalam segi umum tapi yang bersifat agama, yang disampaikan oleh pembuka agama untuk khalayak ramai, yang berisi tentang syariat Islam atau kajian tentang Islam.
3.	H. Edi Suhadiono	Maksud dan tujuan ceramah agama adalah untuk solusi menambah ilmu masyarakat, warga atau jama'ah, kadang-kadang jama'ah masih merasa kurang dalam ilmu ibadah dan wawasan tentang ilmu agama.
4.	Abdul Karim	Ceramah agama merupakan penyampaian ilmu keagamaan atau pesan-pesan keagamaan kepada umat muslim terutama kepada masyarakat Desa Kampar, bertujuan untuk meningkatkan keimanan dan ketaqwaan jama'ah yang datang ke Masjid Nurul Iman.
5.	Harun	Ceramah agama adalah suatu kegiatan menyiarkan ilmu keagamaan kepada umat muslim terutama kepada masyarakat dengan tujuan untuk meningkatkan keimanan seseorang.



- Pengutipan hanya untuk kepentingan pendidikan, penelitian, penulisan karya ilmiah, penyusunan laporan, penulisan kritik atau tinjauan suatu masalah.
- Pengutipan tidak merugikan kepentingan yang wajar UIN Suska Riau.

- Dilarang mengemukakan dan memperbanyak sebagian atau seluruh karya tulis ini dalam bentuk apapun tanpa izin UIN Suska Riau.

TOPIK WAWANCARA : Program Ceramah Agama

Pertanyaan 2: Siapa yang menjadi dai pada pelaksanaan program ceramah agama

NO	NAMA	JAWABAN
1.	Hadinur, S.Pd	Yang menjadi dai dalam program ceramah agama ini berganti ganti, tidak orang-orang itu saja, kadang dai dari pekanbaru, kadang dai setempat, pokoknya sesuai dengan bidangnya masing-masing, ada ceramahnya bagian hadits, bagian fiqih, ada yang bagian tauhid dan ada yang bagian umum, untuk acara besar Islam biasanya mengundang ustadz dari luar daerah.
2.	Ryanda Rafenska, S.S.T	Program ceramah agama ini diisi oleh MUI Kecamatan Kampa, dari dai-dai tempatan dan dai undangan, misalnya di hari-hari besar Islam seperti Maulid Nabi dan Isra' Mi'raj. Salah satu dai yang pernah mengisi program ceramah agama adalah ustadz Jarlisman, ustadz Ridho dan ustadz bom-bom.
3.	H. Edi Suhadiono	Yang menjadi dai yaitu ialah Ustadz H. Zulhusni Domo yaitu dari MUI Provinsi Riau, ustadz Dr. Lukman Nurhakim dari dosen UIN SUSKA Riau, ustadz Hadinur S.Pd, Ustadz Jarlisman dan masih banyak para dai-dai lainnya yang pernah mengisi acara program ceramah agama di Masjid Nurul Iman Kecamatan Kampa.
4.	Abdul Karim	Yang menjadi dai tentunya orang-orang yang paham dalam agama, serta para dai yang menjadi daya tarik jama'ah. Ada beberapa ustadz yang pernah mengisi program ceramah agama Masjid Nurul Iman yaitu ustadz Jarlisman S.Th.I, Ustadz Syamsuardi, SH. I atau dikenal dengan ustadz Bombom.
5.	Harun	Tentunya yaitu para dai yang menjadi daya tarik jama'ah untuk hadir ke Masjid dalam program ceramah agama yang dilaksanakan oleh pengurus Masjid Nurul Iman, dai yang pernah mengisi program tersebut adalah Abuya H. Muhammad Abdih, Lc.MA dan ustadz-ustadz lainnya yang tidak bisa disebutkan satu persatu



TOPIK WAWANCARA : Program Ceramah Agama

Pertanyaan 3: Siapa yang menjadi mad'u pada pelaksanaan program ceramah agama?

NO	NAMA	JAWABAN
1.	Hadinur, S.Pd	Yang menjadi mad'u pada program ini adalah masyarakat sekitar Masjid dan kadang-kadang ada juga masyarakat yang mungkin dia kebetulan lewat dan singgah dan ikut serta ketika program ceramah agama dilaksanakan, ada juga jama'ah dari desa lain yang sudah tau hari-hari apa saja ceramah di Masjid Nurul Iman.
2.	Ryanda Rafenska, S.S.T	Mad'u pada pelaksanaan program ini adalah kebanyakan warga tempatan, mad'u dari luar yang mampir untuk sholat di Masjid Nurul Iman dan ada juga dari Desa lain.
3.	H. Edi Suhadiono	Yang menjadi mad'unya adalah jama'ah dari Dusun I, Dusun II dan Dusun III dan warga sekitar yang berada di Desa Kampar atau yang berada disekitar lingkungan Masjid, kemudian ada dari jama'ah Desa lain juga.
4.	Abdul Karim	Tidak dari Desa Kampar saja,ada juga dari desa-desa lain yang ikut datang dalam program ceramah agama karena sudah tau jadwal hari apa saja diadakan program ceramah agama di Masjid Nurul Iman Kecamatan Kampa, jama'ah Desa lain yang sudah mengetahui jadwal program ceramah agama di Masjid Nurul Iman, merasakan program ceramah agama ini mampu memberikan perubahan kepada jama'ah sesuai dengan kondisi dan situasi yang dihadapi.
5.	Harun	Yang menjadi mad'u ini kebanyakan dari kalangan orang dewasa yang ikut serta mengikuti program ceramah agama di Masjid Nurul Iman Kecamatan Kampa.

1. Dilarang mengutip sebagian atau seluruh karya tulis ini tanpa mencantumkan dan menyebutkan sumber:
 - a. Pengutipan hanya untuk kepentingan pendidikan, penelitian, penulisan karya ilmiah, penyusunan laporan, penulisan kritik atau tinjauan suatu masalah.
 - b. Pengutipan tidak merugikan kepentingan yang wajar UIN Suska Riau.
2. Dilarang mengumumkan dan memperbanyak sebagian atau seluruh karya tulis ini dalam bentuk apapun tanpa izin UIN Suska Riau.

TOPIK WAWANCARA : Program Ceramah Agama

Pertanyaan 4: Apa materi ceramah agama yang disampaikan?

NO	NAMA	JAWABAN
1.	Hadinur, S.Pd	Materi agama yang disampaikan sesuai dengan yang dibidangi ustadz tadi, ada yang membidangi bagian hadits, dia berceramah tentang seputar hadits. Kalau dia bagian fiqh dia menyampaikan perkara yang menyangkut dengan hukum fiqh, ada juga yang berceramah tentang bagian akhlak maka dia berceramah tentang akhlak dan tingkah laku, kemudian ada yang bagian umum. Untuk hari besar Islam disampaikan sesuai yang berkaitan dengan hari besar Islam juga.
2.	Ryanda Rafenska, S.S.T	Materi ceramah agama yang disampaikan tergantung kondisi dan situasi, contohnya pada kegiatan maulid nabi membahas tentang kenabian seperti sejarah dan silsilah kenabian. Pada bulan Ramadhan juga membahas yang berkaitan dengan bulan Ramadhan seperti puasa dan banyak macam-macam lainnya yang disampaikan oleh para dai. Kadang sudah ada tema yang ditentukan oleh pengurus Masjid dan MUI Kecamatan Kampa, seperti sudah ada tema tahunannya.
3.	H. Edi Suhadiono	Berbagai macam materi yang disampaikan oleh para dai di Masjid Nurul Iman yaitu ada tentang akidah akhlak, hadist, tafsir Qur'an dan lain sebagainya, biasanya Kalau hari jum'at yang pertama tentang tafsir Al-Qur'an, hari jum'at yang kedua tentang fiqh, hari jum'at yang ketiga tentang hadist dan hari jum'at yang keempat tentang ceramah materi umum. Untuk materi ceramah agama di pagi ahad yang lebih sering disampaikan ialah tentang materi umum.
4.	Abdul Karim	Materi agama yang disampaikan sesuai dengan yang dibidangi ustadz tersebut, ada bagian hadist, bagian fiqh, ada yang berceramah

1. Dilarang mengutip sebagian atau seluruh karya tulis ini tanpa mencantumkan dan menyebutkan sumber:
 - a. Pengutipan hanya untuk kepentingan pendidikan, penelitian, penulisan karya ilmiah, penyusunan laporan, penulisan kritik atau tinjauan suatu masalah.
 - b. Pengutipan tidak merugikan kepentingan yang wajar UIN Suska Riau.
2. Dilarang mengumumkan dan memperbanyak sebagian atau seluruh karya tulis ini dalam bentuk apapun tanpa izin UIN Suska Riau.

Hak Cipta Dilindungi Undang-Undang

1. Dilarang mengutip sebagian atau seluruh karya tulis ini tanpa mencantumkan dan menyebutkan sumber:
 - a. Pengutipan hanya untuk kepentingan pendidikan, penelitian, penulisan karya ilmiah, penyusunan laporan, penulisan kritik atau tinjauan suatu masalah.
 - b. Pengutipan tidak merugikan kepentingan yang wajar UIN Suska Riau.
2. Dilarang mengumumkan dan memperbanyak sebagian atau seluruh karya tulis ini dalam bentuk apapun tanpa izin UIN Suska Riau.

		tentang akhlak dan tingkah laku, kemudian bagian umum, untuk hari besar Islam disampaikan sesuai yang berkaitan dengan hari besar Islam tentunya.
5.	Harun	Banyak macam materi yang disampaikan oleh para ustadz-ustadz di Masjid Nurul Iman yaitu ada tentang akidah akhlak, hadist, tafsir qur'an, fiqih , ketauhidan tentang Allah dan materi umum seperti ukhuwah Islamiyah, tentang bermasyarakat dan masih banyak materi yang lainnya yang pernah disampaikan di program ceramah agama Masjid Nurul Iman Kecamatan Kampa.



TOPIK WAWANCARA : Program Ceramah Agama

Pertanyaan 5: Kapan pelaksanaan program ceramah agama ?

NO	NAMA	JAWABAN
1.	Hadinur, S.Pd	Dilaksanakan pada hari jum'at malam atau sabtu malam dan subuh ahad, untuk hari besar Islam dilaksanakan secara kondisional.
2.	Ryanda Rafenska, S.S.T	Program ceramah agama ini dilaksanakan pada hari jum'at malam atau sabtu malam dan subuh ahad, untuk di hari besar Islam dilaksanakan secara kondisional.
3.	H. Edi Suhadiono	Dilaksanakan sesuai dengan apa yang telah direncanakan dan ditetapkan, bahwa dilaksanakan dua kali dalam seminggu yaitu di hari jum'at malam siap sholat maghrib menjelang waktu isya datang, kemudian setiap subuh ahad. Untuk pelaksanaan hari besar Islam pengurus Masjid mendiskusikan dulu tentang waktu pelaksanaannya.
4.	Abdul Karim	Program ceramah agama ini dilaksanakan sesuai dengan apa yang telah direncanakan yaitu dilaksanakan dua kali dalam seminggu yaitu di hari jum'at malam siap sholat maghrib, kemudian di subuh ahad. Untuk pelaksanaan hari besar Islam pengurus Masjid mendiskusikannya dulu.
5.	Harun	Program ceramah agama di Masjid Nurul Iman dilaksanakan setiap habis maghrib hari jum'at malam atau malam sabtu dan pagi ahad.

1. Dilarang mengutip sebagian atau seluruh karya tulis ini tanpa mencantumkan dan menyebutkan sumber:
 - a. Pengutipan hanya untuk kepentingan pendidikan, penelitian, penulisan karya ilmiah, penyusunan laporan, penulisan kritik atau tinjauan suatu masalah.
 - b. Pengutipan tidak merugikan kepentingan yang wajar UIN Suska Riau.
2. Dilarang mengumumkan dan memperbanyak sebagian atau seluruh karya tulis ini dalam bentuk apapun tanpa izin UIN Suska Riau.

TOPIK WAWANCARA : Program Ceramah Agama

Pertanyaan 6: Bagaimana pelaksanaan program ceramah agama ?

NO	NAMA	JAWABAN
1.	Hadinur, S.Pd	Pelaksanaan program agama di Masjid ini dilakukan dua kali dalam seminggu, dilakukan selepas maghrib di hari jum'at, karena merupakan hari yang baik, kemudian dilaksanakan di hari minggu sekalian melakukan sholat sunnah isyraq dan dilanjutkan dengan sarapan gratis bersama, untuk pelaksanaan program ceramah agama di hari besar Islam juga dilakukan dengan mengundang ustadz pada bidangnya.
2.	Ryanda Rafenska, S.S.T	Pelaksanaan program ceramah agama di Masjid Nurul Iman yaitu setelah sholat maghrib melakukan sholat sunnah, pembukaan protokol dan langsung kegiatan acara program ceramah agama dimulai, setelah itu makan bersama dengan jama'ah yang hadir. Untuk ceramah agama hari besar Islam biasanya mengundang ustadz dari luar.
3.	H. Edi Suhadiono	Pelaksanaan program ceramah agama Masjid Nurul Iman dilakukan dua kali dalam seminggu, yaitu di hari jum'at malam dan di hari minggu siap sholat subuh dan dilanjutkan sarapan gratis bersama, setelah sholat jum'at juga dikasih makan yang dinamakan jum'at berkah. Jadi di hari-hari berkah itulah pengurus Masjid mengambil hari yang dimudahkan oleh Allah SWT. Untuk pelaksanaan program ceramah yaitu ketika hari besar Islam seperti maulid nabi dan isra mi'raj yang mengundang ustadz pada bidangnya."
4.	Abdul Karim	Pelaksanaan program ceramah agama di Masjid Nurul Iman termasuk bagus sehingga jama'ah sangat antusias terhadap program ceramah tersebut, sehingga ingin selalu diadakan sebuah program ceramah agama. Karena mendengarkan ceramah sangat banyak

1. Dilarang mengutip sebagian atau seluruh karya tulis ini tanpa mencantumkan dan menyebutkan sumber:
 - a. Pengutipan hanya untuk kepentingan pendidikan, penelitian, penulisan karya ilmiah, penyusunan laporan, penulisan kritik atau tinjauan suatu masalah.
 - b. Pengutipan tidak merugikan kepentingan yang wajar UIN Suska Riau.
2. Dilarang mengumumkan dan memperbanyak sebagian atau seluruh karya tulis ini dalam bentuk apapun tanpa izin UIN Suska Riau.

Hak Cipta Dilindungi Undang-Undang

1. Dilarang mengutip sebagian atau seluruh karya tulis ini tanpa mencantumkan dan menyebutkan sumber:
 - a. Pengutipan hanya untuk kepentingan pendidikan, penelitian, penulisan karya ilmiah, penyusunan laporan, penulisan kritik atau tinjauan suatu masalah.
 - b. Pengutipan tidak merugikan kepentingan yang wajar UIN Suska Riau.
2. Dilarang mengumumkan dan memperbanyak sebagian atau seluruh karya tulis ini dalam bentuk apapun tanpa izin UIN Suska Riau.

		manfaatnya untuk menambah ilmu tentang keagamaan bagi para jama'ah.
5	Harun	Pelaksanaan program ceramah agama di Masjid Nurul Iman seperti biasanya yaitu pembukaan protokol kemudian kegiatan program ceramah agama dimulai, setelah itu makan bersama dengan jama'ah yang hadir pada program ceramah agama tersebut. Di Masjid Nurul Iman juga melaksanakan ceramah agama ketika hari besar Islam yang biasanya mengundang ustadz luar.



TOPIK WAWANCARA : Program Ceramah Agama

Pertanyaan 7: Siapa pelaksana program ceramah agama ?

NO	NAMA	JAWABAN
1.	Hadinur, S.Pd	Pelaksananya seluruh pengurus Masjid yang ada khusus yang membidangi bagian seksi dakwah, dialah yang menentukan ceramah melalui rapat dan diputuskan materi-materi yang akan disampaikan, kemudian seksi dakwah tadilah yang menentukan dan mencari ustadz-ustadz yang layak di bidangnya masing-masing.
2.	Ryanda Rafenska, S.S.T	Pelaksana untuk acara program ceramah agama diisi oleh pengurus Masjid, misalkan hal yang bersangkutan tidak datang biasanya pengurus yang hadir untuk menjadi perwakilan untuk melaksanakan program ceramah agama tersebut.
3.	H. Edi Suhadiono	Pelaksananya merupakan pengurus Masjid yang membidangi bagian seksi dakwah, mulai dari menentukan materi yang akan disampaikan dan mencari ustadz-ustadz yang layak di bidangnya masing-masing.
4.	Abdul Karim	Pelaksananya adalah bagian seksi dakwah pengurus Masjid Nurul Iman yaitu H. Edi Suhadiono, misalnya ada ustadz yang tidak hadir lapornya ke H. Edi Suhadiono.
5.	Harun	Pelaksana dari program ceramah agama ini adalah pengurus Masjid bagian seksi dakwah yaitu H. Edi Suhadiono, beliau yang bertanggung jawab dalam mencari ustadz.

1. Dilarang mengutip sebagian atau seluruh karya tulis ini tanpa mencantumkan dan menyebutkan sumber:
 - a. Pengutipan hanya untuk kepentingan pendidikan, penelitian, penulisan karya ilmiah, penyusunan laporan, penulisan kritik atau tinjauan suatu masalah.
 - b. Pengutipan tidak merugikan kepentingan yang wajar UIN Suska Riau.
2. Dilarang mengumumkan dan memperbanyak sebagian atau seluruh karya tulis ini dalam bentuk apapun tanpa izin UIN Suska Riau.



TOPIK WAWANCARA : Program Ceramah Agama

Pertanyaan 8: Siapa sasaran dalam program ceramah agama ?

NO	NAMA	JAWABAN
1.	Hadinur, S.Pd	Sasaran program ceramah agama ini tentunya adalah masyarakat Desa Kampar dan jama'ah yang singgah di Masjid kita dan jama'ah dari Desa lain.
2.	Ryanda Rafenska, S.S.T	Sasaran pada program ceramah agama ini adalah masyarakat Desa Kampar yaitu kebanyakan dari Dusun I, Dusun II dan Dusun III, agar jama'ah dapat menambah wawasan tentang ilmu keagamaan, kemudian sasaran lainnya adalah jama'ah yang singgah di Masjid Nurul Iman dan jama'ah dari Desa lain
3.	H. Edi Suhadiono	Sasaran pada program ceramah agama ini adalah masyarakat Desa Kampar yaitu dari Dusun I, II dan Dusun III, kemudian sasaran lainnya merupakan jama'ah dari berbagai daerah karena letak Masjid terletak di tepi jalan raya
4.	Abdul Karim	Sasarannya adalah Masyarakat Desa Kampar, jama'ah yang singgah dan masyarakat dari Desa-Desa lain.
5.	Harun	Sasarannya terdiri dari masyarakat setempat dan orang yang singgah untuk sholat di Masjid Nurul Iman dari berbagai daerah.

1. Dilarang mengutip sebagian atau seluruh karya tulis ini tanpa mencantumkan dan menyebutkan sumber:
 - a. Pengutipan hanya untuk kepentingan pendidikan, penelitian, penulisan karya ilmiah, penyusunan laporan, penulisan kritik atau tinjauan suatu masalah.
 - b. Pengutipan tidak merugikan kepentingan yang wajar UIN Suska Riau.
2. Dilarang mengemukakan dan memperbanyak sebagian atau seluruh karya tulis ini dalam bentuk apapun tanpa izin UIN Suska Riau.

TOPIK WAWANCARA : Program Kajian Rutin

Pertanyaan 1: Apa maksud program Kajian Rutin?

NO	NAMA	JAWABAN
1.	Hadinur, S.Pd	Program kajian rutin ini adalah suatu program dilakukan dengan membaca yasin secara berjama'ah di hari tertentu untuk meningkatkan ukhuwah Islamiyah para jama'ah dan mengharapkan pahala dari Allah SWT.
2.	Ryanda Rafenska, S.S.T	Program kajian rutin yang dimaksud adalah sebuah kegiatan bentuk yasinan yang dilakukan secara bersama di tempat yang di telah tentukan, kajian rutin ini juga bertujuan untuk memberikan dampak keakraban di masyarakat.
3.	H. Edi Suhadiono	Program kajian rutin merupakan program yang dilakukan dengan membaca yasin secara bersama di hari tertentu untuk meningkatkan keimanan dan mengharapkan pahala dari Allah SWT.
4.	Abdul Karim	Program kajian rutin merupakan kegiatan yasinan sebagai suatu ibadah dan dalam mendoakan seseorang yang dilakukan oleh seseorang atau secara bersama, di tempat tertentu, Kajian rutin ini juga bertujuan untuk memberikan dampak memperdekatkan masyarakat.
5.	Harun	Program kajian rutin adalah sebuah bentuk kegiatan yasinan yang dilakukan secara bersama, di tempat yang di telah tentukan, kajian rutin ini sebagai sarana dalam mendoakan seseorang, seperti orang yang sudah meninggal, orang yang sedang sakit dan lain sebagainya. Kajian rutin ini juga bertujuan untuk memberikan dampak keakraban di masyarakat.

1. Dilarang mengutip sebagian atau seluruh karya tulis ini tanpa mencantumkan dan menyebutkan sumber:
 - a. Pengutipan hanya untuk kepentingan pendidikan, penelitian, penulisan karya ilmiah, penyusunan laporan, penulisan kritik atau tinjauan suatu masalah.
 - b. Pengutipan tidak merugikan kepentingan yang wajar UIN Suska Riau.
2. Dilarang mengumumkan dan memperbanyak sebagian atau seluruh karya tulis ini dalam bentuk apapun tanpa izin UIN Suska Riau.

TOPIK WAWANCARA : Program Kajian Rutin

Pertanyaan 2: Bagaimana Pelaksanaan program Kajian Rutin Masjid Nurul Iman?

NO	NAMA	JAWABAN
1.	Hadinur, S.Pd	Pelaksanaan program kajian rutin di Masjid Nurul Iman dilakukan dua kali dalam seminggu yaitu setiap malam rabu setelah sholat maghrib dengan membaca yasin dari rumah ke rumah secara bergiliran setiap minggunya, setelah yasinan dilanjutkan dengan makan bersama karena setiap rumah mendapatkan giliran dalam kajian rutin ini, kemudian melakukan makan bersama sudah menjadi tradisi karena menganggap hal tersebut sebagai sebuah sedekah untuk mendapatkan pahala dari Allah SWT. Membaca yasin dari rumah ke rumah dianggap sebagai mendoakan hal yang baik. Program ini di namakan majelis zikir keliling khusus dilakukan oleh jama'ah laki-laki. Kemudian dilaksanakan di hari kamis malam dengan membaca yasinan bersama di Masjid setelah sholat maghrib, kadang yasinan ini diganti dengan sholat sunnah tasbih. Kajian rutin ini dinamakan majelis zikir malam jum'at.
2.	Ryanda Rafenska, S.S.T	Pelaksanaan program kajian rutin di Masjid Nurul Iman dilakukan dua kali dalam seminggu yaitu setelah sholat maghrib setiap malam rabu dengan membaca yasin dari rumah kerumah secara bergiliran, dilanjutkan dengan makan bersama dan setiap rumah mendapatkan giliran dan sudah menyediakan hidangan makanan yang akan di makan bersama oleh para jama'ah yang datang. Memberikan makanan dan melakukan makan bersama dianggap sebagai sebuah sedekah untuk mendapatkan pahala dari Allah SWT. Program ini di namakan majelis zikir keliling dan hanya khusus dilakukan oleh jama'ah laki-

1. Dilarang mengutip sebagian atau seluruh karya tulis ini tanpa mencantumkan dan menyebutkan sumber:
 - a. Pengutipan hanya untuk kepentingan pendidikan, penelitian, penulisan karya ilmiah, penyusunan laporan, penulisan kritik atau tinjauan suatu masalah.
 - b. Pengutipan tidak merugikan kepentingan yang wajar UIN Suska Riau.
2. Dilarang mengumumkan dan memperbanyak sebagian atau seluruh karya tulis ini dalam bentuk apapun tanpa izin UIN Suska Riau.



Hak Cipta Dilindungi Undang-Undang

1. Dilarang mengutip sebagian atau seluruh karya tulis ini tanpa mencantumkan dan menyebutkan sumber:
 - a. Pengutipan hanya untuk kepentingan pendidikan, penelitian, penulisan karya ilmiah, penyusunan laporan, penulisan kritik atau tinjauan suatu masalah.
 - b. Pengutipan tidak merugikan kepentingan yang wajar UIN Suska Riau.
2. Dilarang mengumumkan dan memperbanyak sebagian atau seluruh karya tulis ini dalam bentuk apapun tanpa izin UIN Suska Riau.

© Hak cipta milik UIN Suska Riau		laki saja. Kajian rutin kedua dilaksanakan di hari Kamis malam, kajian rutin ini dilakukan dengan membaca yasinan bersama di Masjid dan dilaksanakan setelah sholat maghrib, kadang yasinan ini diganti dengan sholat sunnah tasbeih, dan kajian rutin ini dinamakan dengan majelis zikir malam jum'at
3	H. Edi Suhadiono	Program kajian rutin dilaksanakan seperti biasa yaitu setelah sholat maghrib di hari Selasa malam atau malam Rabu, kajian rutin ini dilakukan oleh jama'ah laki-laki Masjid Nurul Iman secara bergiliran dengan membaca yasin dan setelah itu makan bersama menjelang waktu isya, ketika waktu isya sudah masuk para jama'ah bergegas untuk kembali ke Masjid untuk melakukan sholat isya berjama'ah, kajian rutin ini dinamakan dengan majelis zikir keliling, kajian ini bertujuan untuk memperkuat hubungan silaturahmi. Program kajian rutin yang kedua dilaksanakan di hari Kamis malam dengan membaca yasin bersama di Masjid setelah sholat maghrib khusus Kamis malam pertama di awal bulan melaksanakan sholat tasbeih berjama'ah setelah sholat maghrib menjelang sholat isya hendak dilaksanakan. Kajian rutin malam jum'at ini dinamakan dengan majelis zikir malam jum'at.
4	Abdul Karim	Pelaksanaan program kajian rutin sesuai dengan rencana yang sudah ditetapkan oleh pengurus Masjid, yang mana program kajian rutin ini adalah program kajian rutin khusus dilakukan oleh jama'ah Masjid laki-laki dengan membaca yasinan dan dilaksanakan pada malam Rabu dinamakan majelis zikir keliling, dinamakan majelis zikir keliling karena yasinan ini dilakukan secara bergiliran dari rumah ke rumah. Kajian rutin kedua dilaksanakan pada malam jum'at ba'da maghrib dengan membaca yasin bersama jama'ah yang hadir di Masjid, kadang-kadang juga

Hak Cipta Dilindungi Undang-Undang

1. Dilarang mengutip sebagian atau seluruh karya tulis ini tanpa mencantumkan dan menyebutkan sumber:
 - a. Pengutipan hanya untuk kepentingan pendidikan, penelitian, penulisan karya ilmiah, penyusunan laporan, penulisan kritik atau tinjauan suatu masalah.
 - b. Pengutipan tidak merugikan kepentingan yang wajar UIN Suska Riau.
2. Dilarang mengumumkan dan memperbanyak sebagian atau seluruh karya tulis ini dalam bentuk apapun tanpa izin UIN Suska Riau.

		melakukan sholat sunnah tasbih beberapa kali dalam sebulan.
5	Harun	Program kajian rutin di Masjid Nurul Iman dilaksanakan di hari selasa malam atau malam rabu, kajian rutin ini dilakukan oleh jama'ah laki-laki secara bergiliran dengan membaca yasin dan setelah itu makan bersama menjelang waktu isya, dinamakan majelis zikir keliling. kajian ini bertujuan untuk memperkuat hubungan silaturahmi terhadap sesama jama'ah. Program kajian rutin yang kedua dilaksanakan di hari kamis malam dengan membaca yasin bersama di Masjid setelah sholat maghrib sampai menjelang sholat isya hendak dilakukan, khusus kamis malam pertama di awal bulan melaksanakan sholat tasbih berjama'ah.

TOPIK WAWANCARA : Program Kajian Rutin

Pertanyaan 3: Kapan Pelaksanaan program Kajian Rutin Masjid Nurul Iman?

NO	NAMA	JAWABAN
1.	Hadinur, S.Pd	Seperti yang sudah sama-sama kita ketahui kalau program kajian rutin ini dilaksanakan sesuai rencana pengurus Masjid dua kali dalam seminggu yaitu pada malam rabu secara bergiliran dari rumah ke rumah menjelang waktu isya datang dan hanya khusus untuk jama'ah laki-laki saja. Kemudian dilaksanakan dimalam jum'at dengan membaca yasin bersama setelah sholat maghrib di Masjid Nurul Iman dan kadang-kadang diganti dengan sholat sunnah tasbih.
2.	Ryanda Rafenska, S.S.T	Dilaksanakan sesuai rencana pengurus Masjid yaitu dua kali dalam seminggu yaitu pada malam rabu secara bergiliran dari rumah ke rumah khusus untuk jama'ah laki-laki saja. Kemudian dilaksanakan dimalam jum'at dengan membaca yasin bersama setelah sholat maghrib di Masjid Nurul Iman dan kadang-kadang diganti dengan sholat sunnah tasbih.
3.	H. Edi Suhadiono	Dilaksanakan dua kali dalam seminggu yaitu pada malam rabu setelah sholat maghrib dengan membaca yasin dan dilanjutkan dengan makan bersama, di lakukan secara bergiliran dari rumah ke rumah. Kemudian kajian rutin ini dilakukan pada malam jum'at setelah sholat maghrib dengan membaca yasin bersama di Masjid Nurul Iman dan juga ada melaksanakan sholat sunnah tasbih minggu pertama di awal bulan.
4.	Abdul Karim	Dilaksanakan dua kali dalam seminggu yaitu pada malam rabu secara bergiliran dari rumah kerumah dan malam jum'at dengan membaca yasin bersama. Kadang-kadang setelah sholat maghrib juga diadakan sholat sunnah tasbih beberapa kali dalam sebulan seiring ingin

1. Dilarang mengutip sebagian atau seluruh karya tulis ini tanpa mencantumkan dan menyebutkan sumber:
 - a. Pengutipan hanya untuk kepentingan pendidikan, penelitian, penulisan karya ilmiah, penyusunan laporan, penulisan kritik atau tinjauan suatu masalah.
 - b. Pengutipan tidak merugikan kepentingan yang wajar UIN Suska Riau.
2. Dilarang mengemukakan dan memperbanyak sebagian atau seluruh karya tulis ini dalam bentuk apapun tanpa izin UIN Suska Riau.

Hak Cipta Dilindungi Undang-Undang

1. Dilarang mengutip sebagian atau seluruh karya tulis ini tanpa mencantumkan dan menyebutkan sumber:
 - a. Pengutipan hanya untuk kepentingan pendidikan, penelitian, penulisan karya ilmiah, penyusunan laporan, penulisan kritik atau tinjauan suatu masalah.
 - b. Pengutipan tidak merugikan kepentingan yang wajar UIN Suska Riau.
2. Dilarang mengumumkan dan memperbanyak sebagian atau seluruh karya tulis ini dalam bentuk apapun tanpa izin UIN Suska Riau.

		dilakukannya kajian rutin di Masjid Nurul Iman.
5	Harun	Dilaksanakan pada malam rabu setelah sholat maghrib dengan membaca yasin dan dilanjutkan dengan makan bersama, program kajian ini dilakukan secara bergiliran dari rumah ke rumah setiap minggunya. Kemudian kajian rutin ini dilakukan pada malam jum'at setelah sholat maghrib dengan membaca yasin bersama di Masjid Nurul Iman dan terkadang melaksanakan sholat sunnah tasbih di awal bulan minggu pertama.

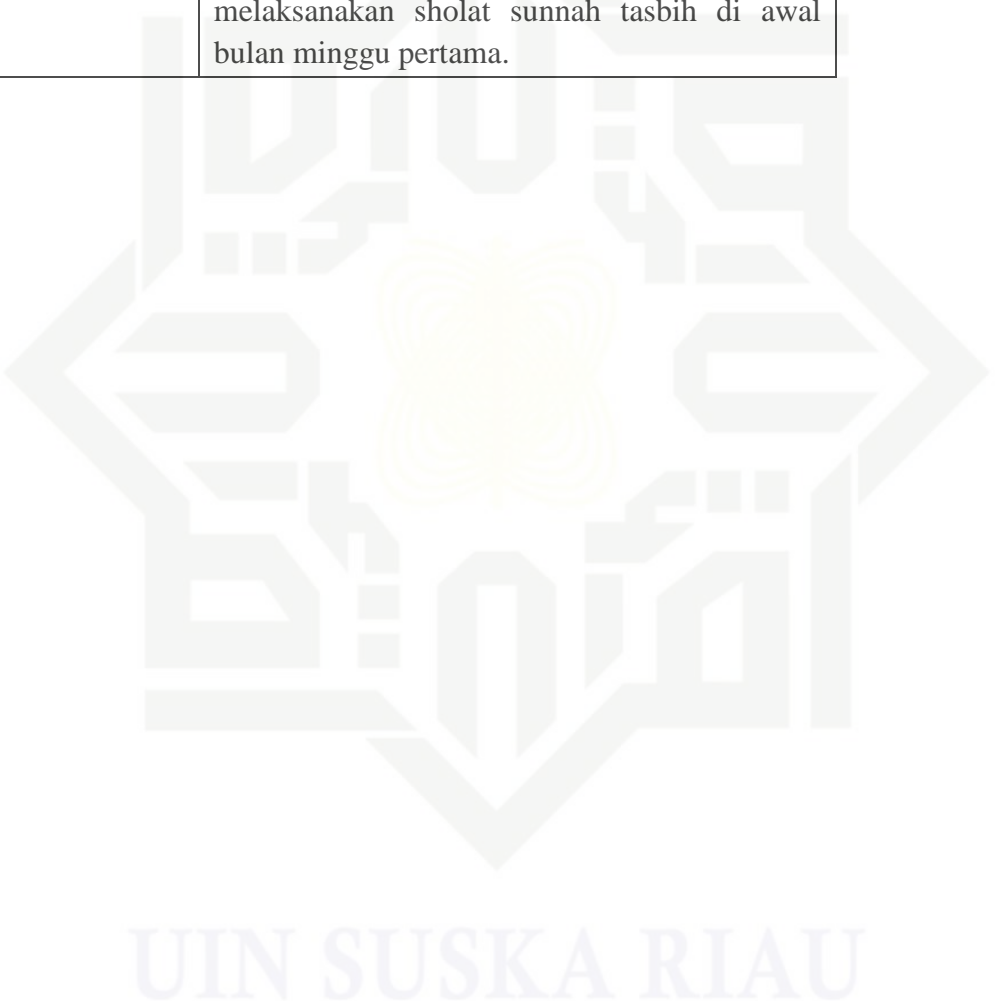

TOPIK WAWANCARA : Program Kajian Rutin

Pertanyaan 4: Apa tujuan dari program Kajian Rutin Masjid Nurul Iman?

NO	NAMA	JAWABAN
1.	Hadinur, S.Pd	Tujuan program kajian rutin membaca yasinan ini lain tidak adalah bertujuan menumbuhkan rasa cinta kepada Al-Qur'an, yasinan itu banyak faedah-faedah dan manfaat dari bacaan-bacaan surat yasin yang dianjurkan oleh Rasulullah SAW. Program kajian rutin ini bertujuan juga untuk membuat pengurus Masjid memberdayakan Al-Qur'an sehingga tidak ada lagi jama'ah yang tidak bisa membaca Al-Qur'an walaupun melalui bacaan surat yasin ini.
2.	Ryanda Rafenska, S.S.T	Bertujuan untuk mempersatukan jama'ah dan untuk jama'ah yang mau mengirimkan do'a untuk keluarga yang sudah meninggal ataupun yang masih hidup disitulah diadakan yasinan bersama seperti tahlil yasin.
3.	H. Edi Suhadiono	Program kajian rutin ini bertujuan untuk mendekatkan diri kepada Allah SWT dan dari program ini para jama'ah bisa di satukan. Dari kajian rutin ini bisa membiasakan dan memperdalam bacaan Al-Qur'an jama'ah Masjid Nurul Iman
4.	Abdul Karim	Bertujuan untuk mencari pahala melalui membaca yasin dan mempersatukan jama'ah, kemudian bagi jama'ah yang mau mengirimkan do'a untuk keluarga yang sudah meninggal saat itulah diadakan yasinan bersama oleh pengurus Masjid seperti tahlil yasin.
5.	Harun	Sangat banyak manfaat dari program kajian rutin yaitu bertujuan memperdalam bacaan Al-Qur'an dan untuk mendekatkan diri kepada Allah SWT dan memperkuat hubungan antar sesama jama'ah.

1. Dilarang mengutip sebagian atau seluruh karya tulis ini tanpa mencantumkan dan menyebutkan sumber:
 - a. Pengutipan hanya untuk kepentingan pendidikan, penelitian, penulisan karya ilmiah, penyusunan laporan, penulisan kritik atau tinjauan suatu masalah.
 - b. Pengutipan tidak merugikan kepentingan yang wajar UIN Suska Riau.
2. Dilarang mengumumkan dan memperbanyak sebagian atau seluruh karya tulis ini dalam bentuk apapun tanpa izin UIN Suska Riau.

TOPIK WAWANCARA : Program Kajian Rutin

Pertanyaan 5: Siapa pelaksana program Kajian Rutin Masjid Nurul Iman?

NO	NAMA	JAWABAN
1.	Hadinur, S.Pd	Pelaksananya adalah pengurus Masjid bagian seksi dakwah dan jama'ah yang hadir ikut serta dalam program kajian rutin ini, baik dari kalangan anak-anak, remaja dan orang tua ikut untuk kajian rutin pada malam jum'at. Kajian rutin malam selasa hanya dilaksanakan oleh pengurus Masjid laki-laki saja dan jama'ah khusus laki-laki yang ikut serta dalam kajian rutin ini.
2.	Ryanda Rafenska, S.S.T	Pelaksana dari program kajian rutin Masjid Nurul Iman adalah pengurus Masjid Nurul Iman tersendiri dan para jama'ah yang hadir ikut melaksanakan program kajian rutin tersebut. jama'ah yang hadir kebanyakan dari Desa Kampar dan Desa lainpun.
3.	H. Edi Suhadiono	Yang menjadi pelaksananya merupakan pengurus Masjid Nurul Iman bagian seksi dakwah dan para jama'ah yang hadir ikut serta dalam pelaksanaan program kajian rutin ini, baik dari kalangan anak-anak, remaja dan orang tua ikut untuk kajian rutin malam jum'at. Untuk kajian rutin malam selasa hanya dilaksanakan oleh pengurus Masjid laki-laki saja dan jama'ah khusus laki-laki yang ikut serta dalam kajian rutin ini.
4.	Abdul Karim	Pelaksana dari program kajian rutin Masjid Nurul Iman adalah pengurus Masjid Nurul Iman dan para jama'ah yang hadir ikut melaksanakan program kajian rutin tersebut. kebanyakan jama'ah yang hadir dari Desa Kampar dan Desa lain yang ikut serta dalam kajian rutin ini.
5.	Harun	Pelaksananya merupakan pengurus Masjid Nurul Iman bagian seksi dakwah dan para jama'ah yang hadir ikut serta dalam pelaksanaan program kajian rutin khusus malam jum'at di Masjid Nurul Iman. Untuk kajian rutin malam selasa hanya dilaksanakan oleh pengurus Masjid laki-laki saja dan jama'ah khusus laki-laki yang ikut serta dalam kajian rutin ini, dilaksanakan di rumah jama'ah secara bergiliran.

1. Dilarang mengutip sebagian atau seluruh karya tulis ini tanpa mencantumkan dan menyebutkan sumber:
 - a. Pengutipan hanya untuk kepentingan pendidikan, penelitian, penulisan karya ilmiah, penyusunan laporan, penulisan kritik atau tinjauan suatu masalah.
 - b. Pengutipan tidak merugikan kepentingan yang wajar UIN Suska Riau.
2. Dilarang mengemukakan dan memperbanyak sebagian atau seluruh karya tulis ini dalam bentuk apapun tanpa izin UIN Suska Riau.

TOPIK WAWANCARA : Program Kajian Rutin

Pertanyaan 6: Siapa sasaran pada program Kajian Rutin Masjid Nurul Iman?

NO	NAMA	JAWABAN
1.	Hadinur, S.Pd	Sasaran dari program kajian rutin ini terutama masyarakat Desa Kampar, tidak hanya untuk Desa Kampar saja, para jama'ah yang singgah di Masjid Nurul Iman juga menjadi sasaran dalam program kajian rutin ini, karena letak Masjid di tepi jalan raya banyak para jama'ah yang melaksanakan sholat di Masjid kita ini ikut serta dalam program yang diadakan oleh pengurus Masjid pada malam jum'at. Untuk sasaran kajian rutin malam rabu adalah para jama'ah laki-laki
2.	Ryanda Rafenska, S.S.T	Untuk sasaran kajian rutin malam rabu adalah para jama'ah laki-laki dan untuk kajian rutin malam jum'at sasaran utama adalah masyarakat Desa Kampar dan para jama'ah yang singgah di Masjid Nurul Iman juga menjadi sasaran dalam program kajian rutin ini.
3.	H. Edi Suhadiono	Yang menjadi sasaran pada program kajian rutin ini adalah masyarakat setempat, yaitu masyarakat Desa Kampar. Baik dari kalangan anak-anak, remaja maupun orang tua.
4.	Abdul Karim	Untuk sasaran kajian rutin malam rabu adalah para jama'ah laki-laki dan untuk malam jum'at masyarakat Desa Kampar dan para jama'ah yang singgah di Masjid untuk melaksanakan ibadah sholat dan langsung ikut serta dalam program kajian rutin ini.
5.	Harun	Sasaran pada program kajian rutin ini adalah masyarakat setempat, yaitu masyarakat Desa Kampar, baik dari kalangan anak-anak, remaja maupun orang tua.

1. Dilarang mengutip sebagian atau seluruh karya tulis ini tanpa mencantumkan dan menyebutkan sumber:
 - a. Pengutipan hanya untuk kepentingan pendidikan, penelitian, penulisan karya ilmiah, penyusunan laporan, penulisan kritik atau tinjauan suatu masalah.
 - b. Pengutipan tidak merugikan kepentingan yang wajar UIN Suska Riau.
2. Dilarang mengumumkan dan memperbanyak sebagian atau seluruh karya tulis ini dalam bentuk apapun tanpa izin UIN Suska Riau.

TOPIK WAWANCARA : Program Berbagi Rezeki

Pertanyaan 1: Apa maksud program berbagi rezeki?

NO	NAMA	JAWABAN
1.	Hadinur, S.Pd	Berbagi rezeki merupakan program yang dilaksanakan untuk memberdayakan harta sehingga orang yang tak mungkin mampu, dia bisa menikmati dari rezeki yang sudah dibagi-bagi oleh masyarakat yang sudah mampu. Berbagi rezeki juga termasuk perintah Rasulullah dan Allah SWT untuk saling berbagi dalam rezeki.
2.	Ryanda Rafenska, S.S.T	Merupakan suatu kegiatan membagikan rezeki yang kita punya kepada orang yang membutuhkan seperti fakir miskin, anak yatim dan lain sebagainya, karena dengan berbagi rezeki dapat mendatangkan balasan yang lebih dari Allah SWT.
3.	H. Edi Suhadiono	Program berbagi rezeki merupakan suatu program yang dilaksanakan agar orang lain bisa menikmati dari rezeki yang sudah dibagi-bagi. Berbagi rezeki termasuk perintah Allah SWT dan bentuk ada kebersamaan di dalam menikmati rezeki dari Allah SWT.
4.	Abdul Karim	Program yang dilaksanakan untuk membersihkan harta yang kotor-kotor, bukan berarti setiap harta yang kita punya itu kotor, karena kita tidak tau mana harta yang bersih, mungkin menurut kita harta yang kita punya itu bersih, maka tujuan berbagi rezeki itu adalah untuk membersihkan harta kita yang tercampur dengan yang mungkin kurang pas. Kemudian kalau rezeki itu disedekahkan bakal bertambah.
5.	Harun	Merupakan suatu kegiatan membagikan rezeki kita kepada orang yang membutuhkan seperti fakir miskin, anak yatim dan lain sebagainya, karena dengan berbagi rezeki dapat mendatangkan balasan yang lebih dari Allah SWT.

1. Dilarang mengutip sebagian atau seluruh karya tulis ini tanpa mencantumkan dan menyebutkan sumber:
 - a. Pengutipan hanya untuk kepentingan pendidikan, penelitian, penulisan karya ilmiah, penyusunan laporan, penulisan kritik atau tinjauan suatu masalah.
 - b. Pengutipan tidak merugikan kepentingan yang wajar UIN Suska Riau.
2. Dilarang mengumumkan dan memperbanyak sebagian atau seluruh karya tulis ini dalam bentuk apapun tanpa izin UIN Suska Riau.



- a. Pengutipan hanya untuk kepentingan pendidikan, penelitian, penulisan karya ilmiah, penyusunan laporan, penulisan kritik atau tinjauan suatu masalah.
- b. Pengutipan tidak merugikan kepentingan yang wajar UIN Suska Riau.

2. Dilarang mengemukakan dan memperbanyak sebagian atau seluruh karya tulis ini dalam bentuk apapun tanpa izin UIN Suska Riau.

TOPIK WAWANCARA : Program Berbagi Rezeki

Pertanyaan 2: Apa bentuk program berbagi rezeki yang dilaksanakan di Masjid Nurul Iman?

NO	NAMA	JAWABAN
1.	Hadinur, S.Pd	Bentuk program berbagi rezeki yang dilakukan adalah jum'at berkah dengan makan bersama, pembagian sembako, memberikan santunan kepada anak yatim satu bulan sekali. Kemudian berbagi rezeki lainnya berbentuk pemberian sarapan pagi bersama setelah kegiatan ceramah agama pagi minggu.
2.	Ryanda Rafenska, S.S.T	Bentuk program berbagi rezekinya adalah jum'at berkah dengan makan bersama, sarapan gratis bersama, pembagian sembako tetapi ini tidak rutin dilakukan dengan melihat kondisi, kemudian memberikan santunan kepada anak yatim satu bulan sekali.
3.	H. Edi Suhadiono	Bentuk program berbagi rezeki yang dilaksanakan Masjid Nurul Iman adalah jum'at berkah dengan mengadakan makan bersama setelah sholat jum'at, kemudian ada berbagi rezeki yaitu pemberian sarapan kepada jama'ah yang datang ke Masjid subuh ahad dan berbagi rezeki yaitu santunan anak yatim.
4.	Abdul Karim	Berbentuk jum'at berkah dengan makan bersama, sarapan gratis pagi ahad, pembagian sembako tetapi tidak rutin, memberikan santunan kepada anak yatim satu bulan sekali.
5.	Harun	Jum'at berkah makan bersama setelah sholat jum'at, kemudian ada berbagi rezeki pemberian sarapan kepada jama'ah yang datang ke Masjid subuh ahad dan berbagi rezeki yaitu santunan anak yatim.



TOPIK WAWANCARA : Program Berbagi Rezeki

Pertanyaan 3: Bagaimana pelaksanaan program berbagi rezeki di Masjid Nurul Iman?

NO	NAMA	JAWABAN
1.	Hadinur, S.Pd	Pelaksanaan program berbagi rezeki ini terdiri dari jum'at berkah dengan mengadakan makan bersama setelah sholat jum'at, dikelola oleh pengurus dalam bentuk makananan seperti nasi dan sambal. Kemudian ada sarapan gratis pagi ahad setelah ceramah agama, ini merupakan bentuk inspirasi dari masyarakat. Jadi ada masyarakat yang inisiatif dengan menyedekahkan dalam bentuk makanan, uang dan bahan pokok makanan seperti beras, cabe, tepung dan lain sebagainya untuk diolah oleh pengurus Masjid.
2.	Ryanda Rafenska, S.S.T	Pelaksanaan program berbagi rezeki ini adalah jum'at berkah dengan makan bersama setelah sholat jum'at, masyarakat setempat memberikan sumber dananya dengan mendatangi pengurus Masjid, jum'at berkah ini dikelola oleh pengurus Masjid dalam bentuk makanan seperti nasi dan sambal. Ada juga sarapan gratis pagi ahad, ini merupakan bentuk satu sisi program inspirasi dari masyarakat yang awalnya memulai, ada yang mau bersedekah dan dari situlah awal mula program ini terlaksana.
3.	H. Edi Suhadiono	Pelaksanaan program berbagi rezeki ini adalah jum'at berkah dan sarapan pagi yang dikelola oleh pengurus Masjid dalam bentuk makananan. ini merupakan usulan dari masyarakat yang awalnya memulai, ada yang

Hak Cipta Dilindungi Undang-Undang

1. Dilarang mengutip sebagian atau seluruh karya tulis ini tanpa mencantumkan dan menyebutkan sumber:
 - a. Pengutipan hanya untuk kepentingan pendidikan, penelitian, penulisan karya ilmiah, penyusunan laporan, penulisan kritik atau tinjauan suatu masalah.
 - b. Pengutipan tidak merugikan kepentingan yang wajar UIN Suska Riau.
2. Dilarang mengumumkan dan memperbanyak sebagian atau seluruh karya tulis ini dalam bentuk apapun tanpa izin UIN Suska Riau.

		bersedekah dan dari situlah awal mula program ini terlaksana.
4	Abdul Karim	Pengurus Masjid melaksanakan berbagai bentuk program berbagi rezeki diantaranya yaitu makan bersama setelah sholat jum'at dinamakan dengan jum'at berkah, berbagi rezeki setelah ceramah agama pagi ahad, ada berbagi rezeki dalam bentuk sembako kepada fakir miskin dan mengadakan berbagi rezeki kepada anak yatim dalam bentuk uang dalam kondisi tertentu.
5	Harun	Pengurus Masjid Nurul Iman melaksanakan berbagai bentuk dari program berbagi rezeki diantaranya yaitu makan bersama setelah sholat jum'at, ada berbagi rezeki setelah ceramah agama pagi ahad yaitu sarapan pagi bersama di Masjid, ada berbagi rezeki dalam bentuk santunan anak yatim dan berbagi sembako kepada fakir miskin.



TOPIK WAWANCARA : Program Berbagi Rezeki

Pertanyaan 4: Kapan pelaksanaan program berbagi rezeki di Masjid Nurul Iman?

NO	NAMA	JAWABAN
1.	Hadinur, S.Pd	Program berbagi rezeki ini dilaksanakan pada hari jum'at, pagi ahad, untuk pembagian sembako kondisional dan untuk berbagi rezeki santunan anak yatim dilaksanakan satu bulan sekali.
2.	Ryanda Rafenska, S.S.T	Dilaksanakan di hari jum'at, pagi ahad, untuk santunan anak yatim sekali sebulan dan untuk berbagi rezeki waktunya melihat kondisi.
3.	H. Edi Suhadiono	Dilaksanakan pada hari jum'at, hari minggu, untuk berbagi sembako kondisional waktu dan santunan anak yatim dilaksanakan satu bulan sekali.
4.	Abdul Karim	Berbagi rezeki ini dilaksanakan di hari jum'at, pagi minggu, untuk santunan anak yatim sekali sebulan dan untuk berbagi rezeki waktunya melihat kondisi
5.	Harun	Program ini dilaksanakan pada hari jum'at, hari minggu, untuk berbagi sembako kondisional waktu dan santunan anak yatim dilaksanakan satu bulan sekali.

1. Dilarang mengutip sebagian atau seluruh karya tulis ini tanpa mencantumkan dan menyebutkan sumber:
 - a. Pengutipan hanya untuk kepentingan pendidikan, penelitian, penulisan karya ilmiah, penyusunan laporan, penulisan kritik atau tinjauan suatu masalah.
 - b. Pengutipan tidak merugikan kepentingan yang wajar UIN Suska Riau.
2. Dilarang mengumumkan dan memperbanyak sebagian atau seluruh karya tulis ini dalam bentuk apapun tanpa izin UIN Suska Riau.



TOPIK WAWANCARA : Program Berbagi Rezeki

Pertanyaan 5: Siapa pelaksanaan program berbagi rezeki di Masjid Nurul Iman?

NO	NAMA	JAWABAN
1.	Hadinur, S.Pd	Pelaksana program berbagi rezeki ini adalah pengurus Masjid yaitu bagian Majelis ibu-ibu mengelola dan memasak untuk program berbagi rezeki jum'at berkah dan sarapan pagi ahad. Untuk berbagi rezeki santunan anak yatim dan pembagian sembako pelaksanaanya dibantu oleh anggota irmas Masjid Nurul Iman.
2.	Ryanda Rafenska, S.S.T	Berbagi rezeki ini pelaksanaanya adalah seluruh pengurus Masjid yaitu bagian Majelis ibu-ibu mengelola untuk program berbagi rezeki jum'at berkah dan sarapan pagi ahad. Untuk berbagi rezeki santunan anak yatim dan pembagian sembako pelaksanaanya dibantu oleh anggota irmas Masjid Nurul Iman
3.	H. Edi Suhadiono	pelaksanaanya adalah seluruh pengurus Masjid dalam bentuk berbagi rezeki yang berbeda-beda, santunan anak yatim dan berbagi sembako pengurus Masjid bekerja sama dengan anggota irmas Masjid Nurul Iman dalam pelaksanaannya, bagian Majelis ibu-ibu mengelola untuk program berbagi rezeki jum'at berkah dan sarapan pagi ahad.
4.	Abdul Karim	Pelaksana pada program berbagi rezeki Masjid Nurul Iman adalah pengurus Masjid yang membidangi bagian seksi sosial dan seksi anak yatim, bekerja sama dengan anggota irmas dalam program tersebut
5.	Harun	Pelaksanaanya adalah pengurus Masjid bagian seksi sosial dan seksi anak yatim, bekerja sama dengan anggota irmas dalam program berbagi rezeki untuk anak yatim dan fakir miskin.

1. Dilarang mengutip sebagian atau seluruh karya tulis ini tanpa mencantumkan dan menyebutkan sumber:
 - a. Pengutipan hanya untuk kepentingan pendidikan, penelitian, penulisan karya ilmiah, penyusunan laporan, penulisan kritik atau tinjauan suatu masalah.
 - b. Pengutipan tidak merugikan kepentingan yang wajar UIN Suska Riau.
2. Dilarang mengumumkan dan memperbanyak sebagian atau seluruh karya tulis ini dalam bentuk apapun tanpa izin UIN Suska Riau.



TOPIK WAWANCARA : Program Berbagi Rezeki

Pertanyaan 6: Siapa sasaran pada program berbagi rezeki di Masjid Nurul Iman?

NO	NAMA	JAWABAN
1.	Hadinur, S.Pd	Sasaran program berbagi rezeki ini tidak sama semua dalam setiap bentuk programnya, untuk jum'at berkah adalah orang yang melaksanakan sholat jum'at, sarapan pagi ahad untuk semua jama'ah yang hadir di Masjid Nurul Iman, santunan anak yatim untuk anak yatim tingkat pendidikannya yang sampai SMA dan berbagi rezeki dalam bentuk sembako sasarannya adalah masyarakat yang membutuhkan atau yang kurang mampu.
2.	Ryanda Rafenska, S.S.T	Sasaran program berbagi rezeki jum'at berkah adalah orang yang melaksanakan sholat jum'at, untuk semua kalangan dari anak-anak sampai dewasa, sarapan pagi ahad untuk semua jama'ah yang hadir di Masjid Nurul Iman, santunan anak yatim untuk anak yatim tingkat pendidikannya yang sampai SMA dan berbagi rezeki dalam bentuk sembako sasarannya adalah masyarakat yang membutuhkan atau yang kurang mampu.
3.	H. Edi Suhadiono	Sasaran program berbagi rezeki jum'at berkah adalah jama'ah yang melaksanakan sholat jum'at, sarapan pagi ahad untuk semua jama'ah yang hadir dalam program ceramah agama, santunan anak yatim untuk anak yatim tingkat pendidikannya yang sampai SMA dan untuk berbagi rezeki dalam bentuk sembako sasarannya adalah masyarakat yang membutuhkan atau yang kurang mampu.
4.	Abdul Karim	Sasaran program berbagi rezeki jum'at berkah adalah jama'ah yang melaksanakan sholat jum'at, mulai dari anak-anak, remaja dan orang dewasa, sarapan pagi ahad untuk seluruh jama'ah yang hadir dalam program ceramah agama, santunan anak yatim untuk anak yatim tingkat pendidikannya yang sampai SMA dan untuk berbagi rezeki dalam bentuk sembako sasarannya adalah masyarakat yang kurang mampu.
5.	Harun	Sasarannya berbeda setiap programnya, jum'at berkah untuk semua kalangan masyarakat yang melaksanakan sholat jum'at, sarapan pagi gratis untuk jama'ah yang di subuh ahad, santunan anak yatim untuk anak yatim dn sembako untuk masyarakat yang kurang mampu.

1. Dilarang mengutip sebagian atau seluruh karya tulis ini tanpa mencantumkan dan menyebutkan sumber:
 - a. Pengutipan hanya untuk kepentingan pendidikan, penelitian, penulisan karya ilmiah, penyusunan laporan, penulisan kritik atau tinjauan suatu masalah.
 - b. Pengutipan tidak merugikan kepentingan yang wajar UIN Suska Riau.

2. Dilarang mengumumkan dan memperbanyak sebagian atau seluruh karya tulis ini dalam bentuk apapun tanpa izin UIN Suska Riau.

**TOPIK WAWANCARA : Program Rihlah/Rekreasi****Pertanyaan 1: Apa maksud program rihlah/rekreasi?**

NO	NAMA	JAWABAN
1.	Hadinur, S.Pd	Maksud dari pada rihlah/rekreasi ini adalah berkunjung ke suatu tempat untuk menghilangkan kejenuhan, karena kalau di Masjid atau di kampung saja melakukan sholat atau wirid, kejenuhan itu datang. Ada perintah Rasulullah untuk menikmati alam semesta ini, dianjurkan oleh baginda kita Nabi Muhammad SAW.
2.	Ryanda Rafenska, S.S.T	Program rihlah/rekreasi merupakan program yang dilaksanakan dengan berkunjung ke suatu tempat yang dituju seperti wisata religi, program ini bertujuan bersilaturahmi terhadap tempat wisata yang dikunjungi.
3.	H. Edi Suhadiono	Program rihlah/rekreasi merupakan suatu program yang dilakukan yang mana berkunjung suatu tempat tertentu. Program ini bertujuan untuk menambah ilmu seperti melihat Masjid di tempat orang lain, dengan melihat bagaimana programnya, seperti Masjid yang berada di Padang Panjang salah satunya Masjid Al-Hakim dan Masjid Raya Padang.
4.	Abdul Karim	Rihlah/rekreasi adalah berkunjung ke suatu tempat, kita diperintahkan untuk menikmati alam semesta ini dan dianjurkan oleh Nabi Muhammad SAW.
5.	Harun	Program rihlah/rekreasi merupakan program yang bertujuan untuk bersilaturahmi terhadap tempat wisata yang dikunjungi seperti wisata religi dan lain sebagainya.

1. Dilarang mengutip sebagian atau seluruh karya tulis ini tanpa mencantumkan dan menyebutkan sumber:
 - a. Pengutipan hanya untuk kepentingan pendidikan, penelitian, penulisan karya ilmiah, penyusunan laporan, penulisan kritik atau tinjauan suatu masalah.
 - b. Pengutipan tidak merugikan kepentingan yang wajar UIN Suska Riau.
2. Dilarang mengumumkan dan memperbanyak sebagian atau seluruh karya tulis ini dalam bentuk apapun tanpa izin UIN Suska Riau.



TOPIK WAWANCARA : Program Rihlah/Rekreasi

Pertanyaan 2: Bagaimana pelaksanaan program rihlah/rekreasi Masjid Nurul Iman?

NO	NAMA	JAWABAN
1.	Hadinur, S.Pd	Pelaksanaan program rihlah/rekreasi ini untuk menambah wawasan dan program ini murni dari kehendak jama'ah tidak ada sangkut pautnya dengan uang Masjid, untuk ongkosnya ditanggung oleh masing-masing jama'ah, walaupun pengurus Masjid yang ikut dia juga harus membayar sendiri ongkosnya, tidak ada sedikitpun memakai uang dari Masjid walaupun berangkat atas nama jama'ah Masjid Nurul Iman. Program ini berjalan dan dilakukan satu kali dalam setahun dan baru berkunjung cuma ke Sumatera Barat, yaitu yang dikira menarik untuk di kunjungi di Sumatera Barat seperti Masjid yang ada di Sumatera Barat dan wisata alam seperti Pantai.
2.	Ryanda Rafenska, S.S.T	Program rihlah/rekreasi ini direncanakan dengan iuran bersama. Biasanya Pengurus Masjid yang merencanakan rute tersebut dan disampaikan kepada jama'ah yang ingin ikut dengan kesepakatan bersama, terkadang ada juga orang bersedekah untuk program rihlah/rekreasi ini, jika ada yang bersedekah maka ongkos rihlah/rekreasi ini pun tidak banyak dipungut iuran, karena adanya sedekah dari jama'ah. Program ini dilakukan sebelum bulan puasa dan alhamdulillah dengan adanya program ini banyak para jama'ah merasa senang karena dapat memperkuat hubungan antar sesama jama'ah selama rihlah/rekreasi dilaksanakan
3.	H. Edi Suhadiono	Program rihlah/rekreasi ini dilaksanakan bertujuan untuk silaturahmi ke tempat wisata religi dengan tujuan tertentu, untuk para jama'ah yang ingin ikut biasanya mendaftarkan namanya ke pengurus Masjid dan untuk biaya

Hak Cipta Dilindungi Undang-Undang

1. Dilarang mengutip sebagian atau seluruh karya tulis ini tanpa mencantumkan dan menyebutkan sumber:
 - a. Pengutipan hanya untuk kepentingan pendidikan, penelitian, penulisan karya ilmiah, penyusunan laporan, penulisan kritik atau tinjauan suatu masalah.
 - b. Pengutipan tidak merugikan kepentingan yang wajar UIN Suska Riau.
2. Dilarang mengumumkan dan memperbanyak sebagian atau seluruh karya tulis ini dalam bentuk apapun tanpa izin UIN Suska Riau.

		ongkos langsung ke pengurus Masjid juga. Pelaksanaan program rihlah/rekreasi ini sangat disenangi oleh para jama'ah dan merupakan program yang sangat di nanti-nanti setiap tahunnya
4.	Abdul Karim	Program ini dilakukan sebelum bulan puasa, banyak para jama'ah merasa senang karena dapat memperkuat hubungan sesama jama'ah selama rihlah/rekreasi dilaksanakan. program rihlah/rekreasi ini dikutip pengurus Masjid dengan iuran bersama.
5.	Harun	Program rihlah/rekreasi ini dilaksanakan dengan awal mendaftarkan namanya ke pengurus Masjid dan untuk biaya ongkos langsung ke pengurus Masjid, bertujuan untuk silaturahmi ke tempat wisata religi misalnya bercengkrama dengan pengurus Masjid yang ada di tempat wisata tersebut.



TOPIK WAWANCARA : Program Rihlah/Rekreasi

Pertanyaan 3: Kapan pelaksanaan program rihlah/rekreasi Masjid Nurul Iman?

NO	NAMA	JAWABAN
1.	Hadinur, S.Pd	Pelaksanaan program ini biasanya dilaksanakan tiga minggu mau bulan puasa satu kali dalam setahun.
2.	Ryanda Rafenska, S.S.T	Dilakukan satu kali setahun sebelum memasuki bulan suci Ramadhan, selama ada program ini rihlah/rekreasi cuma dilakukan ke Sumatera Barat karena adanya pertimbangan kesepakatan bersama, jama'ah diajak dalam program rihlah/rekreasi supaya merasa bahagia, ukhuwah persaudaraan nya nampak.
3.	H. Edi Suhadiono	program ini dilaksanakan tiga minggu mau bulan puasa satu kali dalam setahun.
4.	Abdul Karim	Dilakukan setahun sekali sebelum bulan suci ramadhan, jama'ah diajak supaya merasa bahagia dan senang.
5.	Harun	Program ini dilakukan satu kali setahun sebelum bulan suci ramadhan, selama ini rihlah/rekreasi cuma dilakukan ke Sumatera Barat.

1. Dilarang mengutip sebagian atau seluruh karya tulis ini tanpa mencantumkan dan menyebutkan sumber:
 - a. Pengutipan hanya untuk kepentingan pendidikan, penelitian, penulisan karya ilmiah, penyusunan laporan, penulisan kritik atau tinjauan suatu masalah.
 - b. Pengutipan tidak merugikan kepentingan yang wajar UIN Suska Riau.
2. Dilarang mengumumkan dan memperbanyak sebagian atau seluruh karya tulis ini dalam bentuk apapun tanpa izin UIN Suska Riau.



TOPIK WAWANCARA : Program Rihlah/Rekreasi

Pertanyaan 4: Siapa pelaksanaan program rihlah/rekreasi Masjid Nurul Iman?

NO	NAMA	JAWABAN
1.	Hadinur, S.Pd	Pelaksana program rihlah/rekreasi ini adalah pengurus Masjid bagian seksi dakwah dan sosial, pengurus Masjid mengajak para jama'ah untuk ikut dalam program ini,
2.	Ryanda Rafenska, S.S.T	Pelaksananya adalah pengurus Masjid bagian seksi dakwah dan sosial, bidang tersebut mengelola program ini dengan melakukan rapat.
3.	H. Edi Suhadiono	Bagian seksi dakwah dan seksi sosial yang menjadi pelaksana pada program rihlah/rekreasi ini.
4.	Abdul Karim	Pelaksananya adalah pengurus Masjid bagian seksi dakwah dan seksi sosial, bagi jama'ah yang ikut mendaftarkan dirinya kepada pengurus Masjid.
5.	Harun	Pelaksana dan yang mengelolanya adalah pengurus Masjid Nurul Iman bagian seksi dakwah dan seksi sosial.

1. Dilarang mengutip sebagian atau seluruh karya tulis ini tanpa mencantumkan dan menyebutkan sumber:
 - a. Pengutipan hanya untuk kepentingan pendidikan, penelitian, penulisan karya ilmiah, penyusunan laporan, penulisan kritik atau tinjauan suatu masalah.
 - b. Pengutipan tidak merugikan kepentingan yang wajar UIN Suska Riau.
2. Dilarang mengumumkan dan memperbanyak sebagian atau seluruh karya tulis ini dalam bentuk apapun tanpa izin UIN Suska Riau.



TOPIK WAWANCARA : Program Rihlah/Rekreasi

Pertanyaan 5: Siapa sasaran pada program rihlah/rekreasi Masjid Nurul Iman?

NO	NAMA	JAWABAN
1.	Hadinur, S.Pd	Sasaran dalam program ini adalah jama'ah Masjid Nurul Iman baik kalangan anak-anak, remaja dan orang dewasa, untuk program ini boleh siapa saja yang ingin ikut.
2.	Ryanda Rafenska, S.S.T	Sasaran dalam program ini adalah jama'ah Masjid Nurul Iman bersifat umum untuk siapa saja yang ingin ikut.
3.	H. Edi Suhadiono	Sasarannya adalah seluruh jma'ah, kalangan anak-anak, remaja dan orang dewasa dan program ini boleh siapa saja yang ingin ikut, seperti ada salah seorang jama'ah Masjid Nurul Iman ingin mengajak sanak saudaranya, supaya bisa mengenal lebih dekat dan membangun hubungan yang baik antar sesama.
4.	Abdul Karim	Sasarannya adalah jama'ah Masjid Nurul Iman dan semua masyarakat setempat yang ingin ikut diperbolehkan
5.	Harun	Sasaran program ini terutama adalah para jama'ah Masjid Nurul Iman, karena program ini juga merupakan inisiatif masyarakat untuk diadakan dan merupakan suatu usulan kepada pengurus Masjid.

1. Dilarang mengutip sebagian atau seluruh karya tulis ini tanpa mencantumkan dan menyebutkan sumber:
 - a. Pengutipan hanya untuk kepentingan pendidikan, penelitian, penulisan karya ilmiah, penyusunan laporan, penulisan kritik atau tinjauan suatu masalah.
 - b. Pengutipan tidak merugikan kepentingan yang wajar UIN Suska Riau.
2. Dilarang mengumumkan dan memperbanyak sebagian atau seluruh karya tulis ini dalam bentuk apapun tanpa izin UIN Suska Riau.

Hak Cipta Dilindungi Undang-Undang

1. Dilarang mengutip sebagian atau seluruh karya tulis ini tanpa mencantumkan dan menyebutkan sumber:
 - a. Pengutipan hanya untuk kepentingan pendidikan, penelitian, penulisan karya ilmiah, penyusunan laporan, penulisan kritik atau tinjauan suatu masalah.
 - b. Pengutipan tidak merugikan kepentingan yang wajar UIN Suska Riau.
2. Dilarang mengumumkan dan memperbanyak sebagian atau seluruh karya tulis ini dalam bentuk apapun tanpa izin UIN Suska Riau.

LAMPIRAN

DOKUMENTASI PENELITIAN

Gambar 1

Wawancara Bersama Ketua Masjid Nurul Iman Kecamatan Kampa



Gambar 2

Wawancara Bersama Sekretaris Masjid Nurul Iman Kecamatan Kampa





Hak Cipta Dilindungi Undang-Undang

1. Dilarang mengutip sebagian atau seluruh karya tulis ini tanpa mencantumkan dan menyebutkan sumber:
 - a. Pengutipan hanya untuk kepentingan pendidikan, penelitian, penulisan karya ilmiah, penyusunan laporan, penulisan kritik atau tinjauan suatu masalah.
 - b. Pengutipan tidak merugikan kepentingan yang wajar UIN Suska Riau.
2. Dilarang mengumumkan dan memperbanyak sebagian atau seluruh karya tulis ini dalam bentuk apapun tanpa izin UIN Suska Riau.

© Hakciptanya milik UIN Suska Riau

State Islamic University of Sultan Syarif Kasim Riau

Gambar 3

Wawancara Bersama Bendahara Masjid Nurul Iman Kecamatan Kampa



Gambar 4

Wawancara Bersama Gharim Masjid Nurul Iman Kecamatan Kampa



Hak Cipta Dilindungi Undang-Undang

1. Dilarang mengutip sebagian atau seluruh karya tulis ini tanpa mencantumkan dan menyebutkan sumber:
 - a. Pengutipan hanya untuk kepentingan pendidikan, penelitian, penulisan karya ilmiah, penyusunan laporan, penulisan kritik atau tinjauan suatu masalah.
 - b. Pengutipan tidak merugikan kepentingan yang wajar UIN Suska Riau.
2. Dilarang mengumumkan dan memperbanyak sebagian atau seluruh karya tulis ini dalam bentuk apapun tanpa izin UIN Suska Riau.

Gambar 5

Wawancara Bersama Jama'ah Aktif Masjid Nurul Iman

