

Hak Cipta Dilindungi Undang-Undang

1. Dilarang mengutip sebagian atau seluruh karya tulis ini tanpa mencantumkan dan menyebutkan sumber:
 - a. Pengutipan hanya untuk kepentingan pendidikan, penelitian, penulisan karya ilmiah, penyusunan laporan, penulisan kritik atau tinjauan suatu masalah.
 - b. Pengutipan tidak merugikan kepentingan yang wajar UIN Suska Riau.
2. Dilarang mengumumkan dan memperbanyak sebagian atau seluruh karya tulis ini dalam bentuk apapun tanpa izin UIN Suska Riau.

**PERAN BADAN USAHA MILIK NAGARI (BUMNAG) BAROKAH
DALAM MENINGKATKAN PERTUMBUHAN EKONOMI
MASYARAKAT DI NAGARI LIMO KOTO
KECAMATAN KOTO VII SIJUNJUNG
PERSPEKTIF EKONOMI ISLAM**

SKRIPSI

Diajukan Untuk Melengkapi Tugas Dan Memenuhi Syarat
Guna Memperoleh Gelar Sarjana Ekonomi (SE)
Fakultas Syariah Dan Hukum



UIN SUSKA RIAU

Oleh:

CINTAMI FITRI ILLAHI

12020525570

PROGRAM S1

EKONOMI SYARI'AH

FAKULTAS SYARI'AH DAN HUKUM

UNIVERSITAS ISLAM NEGERI SULTAN SYARIF KASIM RIAU

2024 M / 1445 H

Hak Cipta Dilindungi Undang-Undang

1. Dilarang mengutip sebagian atau seluruh karya tulis ini tanpa mencantumkan dan menyebutkan sumber:
 - a. Pengutipan hanya untuk kepentingan pendidikan, penelitian, penulisan karya ilmiah, penyusunan laporan, penulisan kritik atau tinjauan suatu masalah.
 - b. Pengutipan tidak merugikan kepentingan yang wajar UIN Suska Riau.
2. Dilarang mengumumkan dan memperbanyak sebagian atau seluruh karya tulis ini dalam bentuk apapun tanpa izin UIN Suska Riau.

PERSETUJUAN PEMBIMBING

Skripsi dengan Judul “PERAN BADAN USAHA MILIK NAGARI (BUMNag) BAROKAH DALAM MENINGKATKAN PERTUMBUHAN EKONOMI MASYARAKAT DI NAGARI LIMO KOTO KECAMATAN KOTO VII SIJUNJUNG PERSPEKTIF EKONOMI ISLAM”, yang ditulis oleh:

Nama : Cintami Fitri Illahi
NIM : 12020525570
Program Studi : Ekonomi Syariah

Dengan diterima dan disetujui untuk diujikan dalam sidang Munaqasyah
Fakultas Syariah dan Hukum Universitas Islam Negeri Sultan Syarif Kasim Riau.

Pekanbaru,

Pembimbing I



Dr. Jerita, S.E., MM
196501262014112001

Pembimbing II



Basir, SH., MH
130217126

- Hak Cipta Dilindungi Undang-Undang
1. Dilarang mengutip sebagian atau seluruh karya tulis ini tanpa mencantumkan dan menyebutkan sumber:
 - a. Pengutipan hanya untuk kepentingan pendidikan, penelitian, penulisan karya ilmiah, penyusunan laporan, penulisan kritik atau tinjauan suatu masalah.
 - b. Pengutipan tidak merugikan kepentingan yang wajar UIN Suska Riau.
 2. Dilarang mengumumkan dan memperbanyak sebagian atau seluruh karya tulis ini dalam bentuk apapun tanpa izin UIN Suska Riau.

PENGESAHAN

Skripsi dengan judul **“Peran Badan Usaha Milik Nagari (BUMNag) Barokah Dalam Meningkatkan Pertumbuhan Ekonomi Masyarakat Di Nagari Limo Koto Kecamatan Koto VII Sijunjung Perspektif Ekonomi Islam”**, yang ditulis oleh:

NAMA : Cintami Fitri Illahi
NIM : 12020525570
PROGRAM STUDI : Ekonomi Syariah

Telah dimunaqasyahkan pada:

Hari/Tanggal : Senin, 4 November 2024
Waktu : 08.00 WIB s/d selesai
Tempat : Ruang Munaqasyah (Gedung belajar Lt.2).

Telah diperbaiki sesuai dengan permintaan Tim Penguji Munaqasyah Fakultas Syariah dan Hukum Universitas Islam Negeri Sultan Syarif Kasim Riau.

Pekanbaru, 12 Desember 2024
TIM PENGUJI MUNAQASYAH

Ketua
Dr. Mawardi, S.Ag, M.Si
NIP.19710809 199903 1 004

Sekretaris
Desi Devrika Devra, SHI.,M.Si
NIP.197312271994022001

Penguji I
Dr. Budi Azwar, SE,M.S.Ec
NIP.19800104 200801 1 005

Penguji II
Dr. Amrul Muzan,M.Ag
NIP.19770227 200312 1 002

Mengetahui
Dekan Fakultas Syariah dan Hukum



Dr. Zulkifli, M. Ag
NIP.19741006 200501 1 005



Hak Cipta Dilindungi Undang-Undang

1. Dilarang mengutip sebagian atau seluruh karya tulis ini tanpa mencantumkan dan menyebutkan sumber:
 - a. Pengutipan hanya untuk kepentingan pendidikan, penelitian, penulisan karya ilmiah, penyusunan laporan, penulisan kritik atau tinjauan suatu masalah.
 - b. Pengutipan tidak merugikan kepentingan yang wajar UIN Suska Riau.
2. Dilarang mengumumkan dan memperbanyak sebagian atau seluruh karya tulis ini dalam bentuk apapun tanpa izin UIN Suska Riau.

PENGESAHAN

Skripsi dengan judul **“Peran Badan Usaha Milik Nagari (BUMNag) Barokah Dalam Meningkatkan Pertumbuhan Ekonomi Masyarakat Di Nagari Limo Koto Kecamatan Koto VII Sijunjung Perspektif Ekonomi Islam”**, yang ditulis oleh:

NAMA : Cintami Fitri Illahi
 NIM : 12020525570
 PROGRAM STUDI : Ekonomi Syariah

Telah dimunaqasyahkan pada:

Hari/Tanggal : Senin, 4 November 2024
 Waktu : 08.00 WIB s/d selesai
 Tempat : Ruang Munaqasyah (Gedung Belajar Lt.2).

Telah diperbaiki sesuai dengan permintaan Tim Penguji Munaqasyah Fakultas Syariah dan Hukum Universitas Islam Negeri Sultan Syarif Kasim Riau.

Pekanbaru, 12 Desember 2024
TIM PENGUJI MUNAQASYAH

Ketua
Dr. Mawardi, S.Ag, M.Si
NIP.19710809 199903 1 004

Sekretaris
Desi Devrika Devra, SHI.,M.Si
NIP.197312271994022001

Penguji I
Dr. Budi Azwar, SE,M.S.Ec
NIP.19800104 200801 1 005

Penguji II
Dr. Amrul Muzan,M.Ag
NIP.19770227 200312 1 002

Wakil Dekan I
 Fakultas Syariah dan Hukum

Dr. H. Akmal Abdul Munir, Lc., M.A
NIP. 19711006 200212 1 003



Hak Cipta Dilindungi Undang-Undang

1. Dilarang mengutip sebagian atau seluruh karya tulis ini tanpa mencantumkan dan menyebutkan sumber:
 - a. Pengutipan hanya untuk kepentingan pendidikan, penelitian, penulisan karya ilmiah, penyusunan laporan, penulisan kritik atau tinjauan suatu masalah.
 - b. Pengutipan tidak merugikan kepentingan yang wajar UIN Suska Riau.
2. Dilarang mengumumkan dan memperbanyak sebagian atau seluruh karya tulis ini dalam bentuk apapun tanpa izin UIN Suska Riau.

SURAT PERNYATAAN

Saya yang bertandatangan di bawah ini :
Nama : Cintami Fitri Illahi
NIM : 12020525570
Tempat/ Tgl. Lahir : Koto Panjang/ 17 Mei 2001
Fakultas/Pascasarjana : Syariah dan Hukum
Prodi : Ekonomi Syariah
Judul Disertasi/Thesis/Skripsi/Karya Ilmiah lainnya*:

**PERAN BADAN USAHA MILIK NAGARI (BUMNAG) BAROKAH DALAM
 MENINGKATKAN PERTUMBUHAN EKONOMI MASYARAKAT NAGARI LIMO
 KOTO KECAMATAN KOTO VII SIJUNJUNG PERSPEKTIF EKONOMI ISLAM**

Menyatakan dengan sebenar-benarnya bahwa :

1. Penulisan Disertai/Thesis/Skripsi/Karya Ilmiah lainnya * dengan judul sebagaimana tersebut di atas adalah hasil pemikiran dan penelitian saya sendiri.
2. Semua kutipan pada karya tulis saya ini sudah disebutkan sumbernya.
3. Oleh karena itu Disertasi/Thesis/Skripsi/Karya Ilmiah lainnya , *saya ini, saya nyatakan bebas dari plagiat.
4. Apa bila dikemudian hari terbukti terdapat plagiat dalam penulisan Disertasi/Thesis/Skripsi/(Karya Ilmiah lainnya)*saya tersebut, maka saya bersedia menerima sanksi sesuai peraturan perundang-undangan.

Demikian Surat Pernyataan ini saya buat dengan penuh kesadaran dan tanpa paksaan dari pihak manapun juga.

Pekanbaru, 25 Oktober 2024
 Yang membuat pernyataan



Cintami Fitri Illahi
 NIM : 12020525570

- pilih salah salah satu sesuai jenis karya tulis

Hak Cipta Dilindungi Undang-Undang

1. Dilarang mengutip sebagian atau seluruh karya tulis ini tanpa mencantumkan dan menyebutkan sumber:
 - a. Pengutipan hanya untuk kepentingan pendidikan, penelitian, penulisan karya ilmiah, penyusunan laporan, penulisan kritik atau tinjauan suatu masalah.
 - b. Pengutipan tidak merugikan kepentingan yang wajar UIN Suska Riau.
2. Dilarang mengumumkan dan memperbanyak sebagian atau seluruh karya tulis ini dalam bentuk apapun tanpa izin UIN Suska Riau.

ABSTRAK

Cintami Fitri Illahi (2024):

Peran Badan Usaha Milik Nagari (BUMNag) Barokah Dalam Meningkatkan Pertumbuhan Ekonomi Masyarakat Di Nagari Limo Koto Kecamatan Koto VII Sijunjung Perspektif Ekonomi Islam

Penelitian ini dilatarbelakangi oleh adanya BUMNag ini diharapkan masyarakat dapat meningkatkan perekonominya. Meskipun demikian tujuan BUMNag dalam meningkatkan ekonomi masyarakat ini belum sepenuhnya terwujud. Padahal dengan adanya BUMNag ini diharapkan dapat mengurangi tingkat kemiskinan sehingga ekonomi masyarakat dapat meningkat. Penelitian ini bertujuan untuk mengetahui bagaimana peran BUMNag dalam meningkatkan pertumbuhan ekonomi masyarakat di Nagari Limo Koto dan apa yang menjadi kendala dan hambatan BUMNag dalam meningkatkan pertumbuhan ekonomi masyarakat serta untuk mengetahui Peran BUMNag dalam meningkatkan pertumbuhan ekonomi masyarakat di Nagari Limo Koto ditinjau dalam perspektif ekonomi Islam.

Pada penelitian ini peneliti menggunakan metode penelitian kualitatif dengan jenis penelitian lapangan (*Field research*), Sumber data dari penelitian ini menggunakan data primer yang di peroleh langsung di lapangan dan data sekunder. Metode pengumpulan data dilakukan dengan wawancara, observasi dan dokumentasi. Informan dalam penelitian ini seluruhnya berjumlah 11 orang, yang terdiri dari Wali Nagari, Direktur BUMNag, sekretaris BUMNag, bendahara BUMNag serta masyarakat sebanyak 7 orang.

Hasil penelitian menunjukkan bahwa peran BUMNag dalam meningkatkan pertumbuhan ekonomi masyarakat di nagari Limo Koto cukup berhasil dengan adanya beberapa unit usaha yang sudah berdiri seperti unit usaha kredit makro nagari, unit fotocopi dan atk, jasa sewa molen, agen brilink dan jasa photography. Adapun kendala dan hambatan seperti anggaran, masyarakat itu sendiri, pengelola BUMNag dan pemerintah nagari.

Dalam tinjauan ekonomi Islam peneliti menyimpulkan bahwa meningkatkan ekonomi Masyarakat tidak hanya diukur berdasarkan materi saja tetapi juga non materi. Hal ini merupakan sifat sesama muslim dan tentunya sesuai dengan tujuan maupun prinsip ekonomi Islam itu sendiri yaitu untuk kemaslahatan umat.

Kata Kunci: *Peran BUMNag, Pertumbuhan Ekonomi Masyarakat.*

Hak Cipta Dilindungi Undang-Undang

1. Dilarang mengutip sebagian atau seluruh karya tulis ini tanpa mencantumkan dan menyebutkan sumber:
 - a. Pengutipan hanya untuk kepentingan pendidikan, penelitian, penulisan karya ilmiah, penyusunan laporan, penulisan kritik atau tinjauan suatu masalah.
 - b. Pengutipan tidak merugikan kepentingan yang wajar UIN Suska Riau.
2. Dilarang mengumumkan dan memperbanyak sebagian atau seluruh karya tulis ini dalam bentuk apapun tanpa izin UIN Suska Riau.

KATA PENGANTAR



Alhamdulillahirabbil'alamin, segala puji kepada Allah SWT yang telah memberikan kesehatan serta kemudahan, sehingga penulis berhasil menyelesaikan skripsi ini dengan baik. Shalawat dan salam senantiasa penulis hadiahkan untuk junjungan alam Nabi Muhammad SAW, Allah huma shalli ala Muhammad wa'ala ali Muhammad. Dalam pengerjaan skripsi ini telah disusun agar menjadi sempurna. Namun, penulis menyadari bahwa skripsi ini tidak luput dari kesalahan karena keterbatasan pengetahuan dan wawasan dari penulis.

Dengan demikian, berbagai masukan dan saran yang sifatnya membangun sangat diharapkan demi kesempurnaan skripsi ini. Namun dengan harapan skripsi ini mampu memberikan kontribusi yang bermakna. Pada kesempatan ini, penulis ingin menyampaikan terimakasih kepada pihak-pihak yang memberikan bantuan dan dukungan sehingga penulis dapat menyelesaikan skripsi ini. Untuk itu pada kesempatan yang baik ini, penulis menyampaikan rasa terimakasih kepada :

1. Keluarga tercinta kedua Orang tua Ibunda Rina Fauziah Ayahanda Fitrus Salam, abang Sahidul Adli, adek lestari Dinanti dan Syifa Khairani. Terimakasih yang tak terhingga atas semua kasih sayang, pengorbanan, dukungan, kepercayaan, doa, dan selalu menjadi penyemangat serta meridhoi setiap langkah Ananda untuk mencapai kesuksesan, sehingga Ananda bisa menyelesaikan skripsi ini
2. Bapak Prof. Dr. Khairunnas Rajab, M.Ag selaku Rektor Universitas Islam Negeri Sultan Syarif Kasim Riau Beserta jajarannya.
3. Bapak Dr. Zulkifli, M.Ag selaku Dekan Fakultas Syariah dan Hukum Universitas Islam Negeri Sultan Syarif Kasim Riau, beserta bapak Dr. H. Akmal Abdul Munir, LC., MA, selaku Wakil Dekan I, Bapak Dr.H.Mawardi, S.Ag.,M.Si selaku Wakil Dekan II, dan ibu Dr. Sofia Hardani, M.Ag selaku

Hak Cipta Dilindungi Undang-Undang

1. Dilarang mengutip sebagian atau seluruh karya tulis ini tanpa mencantumkan dan menyebutkan sumber:

- a. Pengutipan hanya untuk kepentingan pendidikan, penelitian, penulisan karya ilmiah, penyusunan laporan, penulisan kritik atau tinjauan suatu masalah.
- b. Pengutipan tidak merugikan kepentingan yang wajar UIN Suska Riau.

2. Dilarang mengumumkan dan memperbanyak sebagian atau seluruh karya tulis ini dalam bentuk apapun tanpa izin UIN Suska Riau.

Wakil Dekan III yang bersedia mempermudah penulis dalam menyelesaikan penulisan skripsi.

4. Bapak Muhammad Nurwahid, S.Ag, M.Ag selaku Ketua Jurusan Ekonomi Syariah dan Bapak Syamsurizal, SE, M.Sc, Ak selaku Sekretaris Jurusan Ekonomi Syariah, serta Bapak ibu dosen dan karyawan karyawan Fakultas Syariah dan Hukum yang telah memberikan nasehat-nasehat yang terbaik serta membantu penulis selama perkuliahan.
5. Bapak Dr. H. Hendri Sayuti, M.Ag. selaku dosen pembimbing akademik yang telah membimbing, mengarahkan dan memberikan nasehat kepada penulis selama menempuh perkuliahan.
6. Ibuk Dr. Jenita, SE., MM dan Bapak Basyir, SHI., MH. selaku dosen Pembimbing Skripsi, penulis ucapkan terimakasih atas segala bimbingan dan arahan serta meluangkan waktunya untuk penulis sehingga dapat menyelesaikan skripsi ini.
7. Pihak perpustakaan Universitas Islam Negeri Sultan Syarif Kasim Riau selaku pihak yang telah menyediakan referensi berupa buku, jurnal dan skripsi guna untuk menyempurnakan skripsi ini.
8. Pimpinan Badan Usaha Milik Nagari yang telah membantu penulis melengkapi hasil penelitian ini.
9. Om dan tante serta sanak saudara semuanya yang sudah seperti orang tua dan keluarga penulis sendiri. Dengan tulus dan penuh rasa syukur mengucapkan terima kasih kepada kalian yang senantiasa memberikan perhatian, kasih sayang, doa dan dukungan yang tiada hentinya.
10. Kepada seseorang yang tak kalah penting kehadirannya, Riko Adrian Setiawan Terimakasih telah menjadi bagian dari perjalanan hidup penulis. Serta semua sahabat-sahabat seperjuangan, Ana Bella, Ariela Novianisa, Dinda Paulina Permata Sari, Raiful Zikri Lilla, Wahyudi Rahmad Sofian dan semua teman yang terlibat. Terimakasih sudah menemani dan membantu penulis dalam menyelesaikan tanggung jawab ini.
11. Semua pihak yang tidak dapat disebutkan satu persatu sehingga skripsi ini dapat diselesaikan. Apapun kontribusi yang telah diberikan oleh pihak-pihak yang ikut serta dalam penulisan skripsi ini mendapatkan balasan dari Allah.

Hak Cipta Dilindungi Undang-Undang

1. Dilarang mengutip sebagian atau seluruh karya tulis ini tanpa mencantumkan dan menyebutkan sumber:
 - a. Pengutipan hanya untuk kepentingan pendidikan, penelitian, penulisan karya ilmiah, penyusunan laporan, penulisan kritik atau tinjauan suatu masalah.
 - b. Pengutipan tidak merugikan kepentingan yang wajar UIN Suska Riau.
2. Dilarang mengumumkan dan memperbanyak sebagian atau seluruh karya tulis ini dalam bentuk apapun tanpa izin UIN Suska Riau.

Semoga skripsi ini dapat bermanfaat khususnya bagi penulis dan bagi pembaca pada umumnya. Semoga Allah memberikan Rahmat dan Karunia-Nya, Amin Ya Rabbi Alamiin.

Wassalamu'alaikum Warahmatullahi Wabarakatuh.

Pekanbaru, 17 Agustus 2024

Penulis

CINTAMI FITRI ILLAHI

NIM. 1202052570

UIN SUSKA RIAU



Hak Cipta Dilindungi Undang-Undang

1. Dilarang mengutip sebagian atau seluruh karya tulis ini tanpa mencantumkan dan menyebutkan sumber:
 - a. Pengutipan hanya untuk kepentingan pendidikan, penelitian, penulisan karya ilmiah, penyusunan laporan, penulisan kritik atau tinjauan suatu masalah.
 - b. Pengutipan tidak merugikan kepentingan yang wajar UIN Suska Riau.
2. Dilarang mengumumkan dan memperbanyak sebagian atau seluruh karya tulis ini dalam bentuk apapun tanpa izin UIN Suska Riau.

DAFTAR ISI

ABSTRAK	i
KATA PENGANTAR.....	ii
DAFTAR ISI.....	v
DAFTAR TABEL	vii
DAFTAR GAMBAR	viii
BAB I.....	1
PENDAHULUAN.....	1
A. Latar Belakang	1
B. Batasan Masalah.....	9
C. Rumusan Masalah	9
D. Tujuan dan Manfaat Penulisan.....	10
E. Sistematika Penulisan.....	11
BAB II	12
KAJIAN PUSTAKA.....	12
A. Kerangka Teoritis	12
1. Pertumbuhan Ekonomi	12
2. Badan Usaha Milik Desa (BUMDes)	23
B. Penelitian Terdahulu.....	32
C. Kerangka Operasional.....	35
D. Kerangka Berfikir.....	36
BAB III.....	38



Hak Cipta Dilindungi Undang-Undang

1. Dilarang mengutip sebagian atau seluruh karya tulis ini tanpa mencantumkan dan menyebutkan sumber:
 - a. Pengutipan hanya untuk kepentingan pendidikan, penelitian, penulisan karya ilmiah, penyusunan laporan, penulisan kritik atau tinjauan suatu masalah.
 - b. Pengutipan tidak merugikan kepentingan yang wajar UIN Suska Riau.
2. Dilarang mengumumkan dan memperbanyak sebagian atau seluruh karya tulis ini dalam bentuk apapun tanpa izin UIN Suska Riau.

METODE PENELITIAN	38
A. Jenis dan Pendekatan Penelitian.....	38
B. Lokasi Penelitian.....	38
C. Sumber Data.....	38
D. Teknik Pengumpulan Data	39
E. Informan Penelitian.....	41
F. Teknik Analisis Data	41
G. Profil Nagari Limo Koto Sijunjung.....	43
BAB IV	54
HASIL PENELITIAN DAN PEMBAHASAN.....	54
A. Peran Badan Usaha Milik Nagari (BUMNag) Barokah Dalam Meningkatkan Pertumbuhan Ekonomi Masyarakat Nagari Limo Koto Kecamatan Koto VII Kabaupaten Sijunjung.....	54
B. Kendala Dan Hambatan Badan Usaha Milik Nagari Dalam Meningkatkan Pertumbuhan Ekonomi Masyarkat Di Nagari Limo Koto Kecamatan Koto VII Kabupaten Sijunjung	62
C. Tinjauan Ekonomi Islam terhadap peran Badan Usaha Milik Nagari dalam meningkatkan pertumbuhan ekonomi masyarakat di Nagari Limo Koto Sijunjung	67
BAB V.....	75
PENUTUP.....	75
A. KESIMPULAN	75
B. SARAN	76
DAFTAR PUSTAKA.....	78
LAMPIRAN.....	81

Hak Cipta Dilindungi Undang-Undang

1. Dilarang mengutip sebagian atau seluruh karya tulis ini tanpa mencantumkan dan menyebutkan sumber:
 - a. Pengutipan hanya untuk kepentingan pendidikan, penelitian, penulisan karya ilmiah, penyusunan laporan, penulisan kritik atau tinjauan suatu masalah.
 - b. Pengutipan tidak merugikan kepentingan yang wajar UIN Suska Riau.
2. Dilarang mengumumkan dan memperbanyak sebagian atau seluruh karya tulis ini dalam bentuk apapun tanpa izin UIN Suska Riau.

DAFTAR TABEL

Tabel 1. 1 Tingkat Pertumbuhan Ekonomi di Sijunjung	2
Tabel 1. 2 Tingkat Pengangguran di Sijunjung	3
Tabel 1. 3 Jenis Usaha BUMNag Barokah Nagari Limo Koto Sijunjung	6
Tabel 1. 4 Pendapatan BUMNag Barokah Nagari Limo Koto Sijunjung	7
Tabel 2. 1 Penelitian Terdahulu.....	32
Tabel 2. 2 Konsep Operasional Penelitian	36
Tabel 3. 1 Informan Penelitian	41
Tabel 4. 1 Jumlah Penduduk Nagari Limo Koto	46
Tabel 4. 2 Jumlah Penduduk Berdasarkan Tingkat Pendidikan Tahun 2022	47

DAFTAR GAMBAR

Gambar 2. 1 Kerangka Berfikir.....	37
Gambar 4. 1 Struktur Organisasi Bumrag Barokah Limo Koto	49



- Hak Cipta Dilindungi Undang-Undang**
1. Dilarang mengutip sebagian atau seluruh karya tulis ini tanpa mencantumkan dan menyebutkan sumber:
 - a. Pengutipan hanya untuk kepentingan pendidikan, penelitian, penulisan karya ilmiah, penyusunan laporan, penulisan kritik atau tinjauan suatu masalah.
 - b. Pengutipan tidak merugikan kepentingan yang wajar UIN Suska Riau.
 2. Dilarang mengumumkan dan memperbanyak sebagian atau seluruh karya tulis ini dalam bentuk apapun tanpa izin UIN Suska Riau.

Hak Cipta Dilindungi Undang-Undang

1. Dilarang mengutip sebagian atau seluruh karya tulis ini tanpa mencantumkan dan menyebutkan sumber:
 - a. Pengutipan hanya untuk kepentingan pendidikan, penelitian, penulisan karya ilmiah, penyusunan laporan, penulisan kritik atau tinjauan suatu masalah.
 - b. Pengutipan tidak merugikan kepentingan yang wajar UIN Suska Riau.
2. Dilarang mengumumkan dan memperbanyak sebagian atau seluruh karya tulis ini dalam bentuk apapun tanpa izin UIN Suska Riau.

BAB I PENDAHULUAN

A Latar Belakang

Pertumbuhan ekonomi adalah masalah jangka panjang dan menjadi fenomena penting yang sedang dialami oleh setiap negara di dunia saat ini. Pertumbuhan ekonomi pada dasarnya didefinisikan sebagai proses peningkatan *output* perkapita dari waktu ke waktu. Sehingga pertumbuhan *output* perkapita diharapkan dapat meningkatkan pertumbuhan ekonomi.¹

Pertumbuhan ekonomi merupakan salah satu kriteria yang menentukan keberhasilan pembangunan ekonomi nasional dan daerah. Pertumbuhan ekonomi diartikan sebagai perubahan perekonomian yang menyebabkan peningkatan barang dan jasa yang diproduksi suatu masyarakat, yang kemudian diiringi dengan peningkatan kesejahteraan masyarakat.

Pertumbuhan ekonomi tidak lepas dari peran sumber daya manusia yang ada di sekitarnya. Tenaga kerja merupakan modal dasar pembangunan ekonomi. Pekerjaan dapat dilihat dari dua aspek, yaitu aspek kuantitas (meliputi jumlah tenaga kerja yang tersedia) dan aspek kualitas (meliputi kemampuan tenaga kerja).²

Tingkat pertumbuhan ekonomi yang tinggi dan berkelanjutan merupakan keadaan utama atau suatu keharusan bagi keberlangsungan pembangunan ekonomi berkelanjutan dan peningkatan kesejahteraan. Hingga

¹ Syahputra R, "Analisis Faktor-Faktor Yang Mempengaruhi Pertumbuhan Ekonomi", Di *Indonesia*", volume 1, No.2., (2017), h. 183-191

² Nurul Huda, "Ekonomi Makro Islam Pendekatan Teoritis", (Jakarta: Prenada Media Group, 2015), h. 161

Hak Cipta Dilindungi Undang-Undang

1. Dilarang mengutip sebagian atau seluruh karya tulis ini tanpa mencantumkan dan menyebutkan sumber:
 - a. Pengutipan hanya untuk kepentingan pendidikan, penelitian, penulisan karya ilmiah, penyusunan laporan, penulisan kritik atau tinjauan suatu masalah.
 - b. Pengutipan tidak merugikan kepentingan yang wajar UIN Suska Riau.
2. Dilarang mengumumkan dan memperbanyak sebagian atau seluruh karya tulis ini dalam bentuk apapun tanpa izin UIN Suska Riau.

saat ini, pertumbuhan ekonomi yang tinggi masih menjadi tujuan utama penyusunan rencana pembangunan ekonomi nasional dan daerah, selain pembangunan fisik.³

Pertumbuhan ekonomi di Nagari Limo Koto Kecamatan koto VII Sijunjung ini bisa dibilang lebih cepat dari daerah yang lain. Berikut data dari Badan Pusat Statistik tentang pertumbuhan ekonomi di kabupaten Sijunjung tahun 2019-2023.

Tabel 1. 1 Tingkat Pertumbuhan Ekonomi di Sijunjung

Variabel	Tahun				
	2019	2020	2021	2022	2023
Pertumbuhan Ekonomi	4,81	-1.1	3,14	3,93	4,26

Sumber: Badan Pusat Statistik Kabupaten Sijunjung 2018-2023.

Dari data diatas dapat disimpulkan rata-rata pertumbuhan ekonomi di Sijunjung tahun 2018 4,81%, dan pada tahun 2019 pertumbuhan ekonomi mengalami penurunan drastis -3,71% menjadi -1,1%. Pada tahun 2020-2023 pertumbuhan ekonomi mengalami kenaikan secara drastis.⁴

Pertumbuhan ekonomi sebuah negara atau daerah dapat dilihat dari beberapa indikator perekonomian. Salah satunya yaitu dengan jumlah pengangguran. Pengangguran atau tuna karya adalah istilah untuk orang yang tidak bekerja sama sekali, sedang mencari kerja, bekerja kurang dari dua hari selama seminggu, atau seseorang yang sedang berusaha mendapatkan pekerjaan yang layak. Pengangguran umumnya disebabkan karena jumlah

³ Sjafrizal, "Ekonomi Wilayah dan Perkotaan", (Jakarta: Rajawali Pers, 2014), h.89

⁴ Badan Pusat Statistik (BPS). Web. (2022). "Diakses 4 Desember 2024", dari Badan Pusat Statistik Kabupaten Sijunjung (bps.go.id)

Hak Cipta Dilindungi Undang-Undang

1. Dilarang mengutip sebagian atau seluruh karya tulis ini tanpa mencantumkan dan menyebutkan sumber:
 - a. Pengutipan hanya untuk kepentingan pendidikan, penelitian, penulisan karya ilmiah, penyusunan laporan, penulisan kritik atau tinjauan suatu masalah.
 - b. Pengutipan tidak merugikan kepentingan yang wajar UIN Suska Riau.
2. Dilarang mengumumkan dan memperbanyak sebagian atau seluruh karya tulis ini dalam bentuk apapun tanpa izin UIN Suska Riau.

angkatan kerja atau para pencari kerja tidak sebanding dengan jumlah lapangan kerja yang ada yang mampu menyerapnya.m

Tingkat pengangguran terbuka ini akan berpengaruh pada daya beli masyarakat sehingga membuat pertumbuhan ekonomi akan stagnan, bahkan turun sehingga masalah pengangguran harus diselesaikan dalam rangkamemacu naiknya laju pertumbuhan ekonomi.⁵

Berikut data dari Badan Pusat Statistik tentang rata-rata Pengangguran di Sijunjung tahun 2018-2023.

Tabel 1. 2 Tingkat Pengangguran Terbuka di Sijunjung

Indikator	Tingkat Pengangguran Terbuka (TPT) %				
	Tahun				
	2019	2020	2021	2022	2023
Pengangguran	3,68	5,3	4,5	3,89	3,5

Sumber: Badan Pusat Statistik Kabupaten Sijunjung 2018-2023.

Dari data diatas dapat disimpulkan Tingkat pengangguran di Sijunjung tahun 2018 3,68%, pada tahun 2020 naik 1,62% menjadi 5,3%. Pada tahun 2021-2023 mengalami penurunan setiap tahunnya.

BUMDes dapat didirikan melalui *stakeholder* desa yang dikelola dengan rasa kebersamaan guna mendaya gunakan segala potensi ekonomi di Desa dalam upaya meningkatkan kualitas hidup masyarakat. BUMDes dalam implementasinya bergerak pada usaha bidang ekonomi dan pelayanan publik yang tidak hanya berorientasi pada profit tetapi juga berorientasi pada peningkatan kualitas hidup masyarakat. Oleh karena itu, pendirian BUMDes bukan hanya bersifat melayani public melainkan juga bersifat

⁵ Farathika Putri Utami, "Pengaruh Indeks Pembangunan Manusia (IPM), Kemiskinan, Pengangguran Terhadap Pertumbuhan Ekonomi di Provinsi Aceh", Jurnal Samudra Ekonomika, Volume. 4, No. 2., (2020). h. 101-113

komersil. Nilai komersil atau keuntungan yang diperoleh atas jasa yang ditawarkan BUMDES, juga tidak serta merta menjadi laba layak nya sebuah perusahaan, karena keuntungan dari BUMDes digunakan sebagai modal operasional BUMDes.

Berbagai upaya telah dilakukan pemerintah dengan menggelontorkan berbagai dana untuk program pembangunan Desa yang salah satunya adalah melalui Badan Usaha Milik Desa (BUMDes). Badan Usaha Milik Desa (BUMDes) merupakan usaha desa yang dikelola oleh pemerintah desa dan berbadan hukum. Pemerintah desa dapat membentuk unit usaha milik desa berdasarkan kebutuhan dan potensi dari desa. Pembentukan badan usaha milik desa ditetapkan dengan peraturan desa, karena pengurus badan usaha milik desa meliputi pemerintah desa dan masyarakat desa setempat.⁶ Keberadaan BUMDes dapat memanfaatkan potensi yang ada di suatu desa, baik dari segi sumber daya alam maupun masyarakat. Selain itu, BUMDes diharapkan dapat meningkatkan pendapatan asli desa.

Badan Usaha Milik Desa (BUMDes) bertujuan untuk mengelola potensi desa yang modalnya berasal dari aset desa itu sendiri. Sebagaimana yang tercantum dalam UU No. 6 Tahun 2014 pasal 1 mengatur bahwa Badan Usaha Milik Desa yang di sebut BUMdes adalah badan usaha yang seluruh atau sebagian besar asetnya dimiliki oleh desa melalui pernyataan langsung yang berasal dari kekayaan desa yang dipisahkan untuk mengelola aset, jasa

⁶ Gusti Lanag Ari Wangsa, “BUMdes Pengelolaan Sampah di Desa Pakseballi Klungkung”, (Jakarta: BALILATFO, 2019), h. 79

Hak Cipta Dilindungi Undang-Undang

1. Dilarang mengutip sebagian atau seluruh karya tulis ini tanpa mencantumkan dan menyebutkan sumber:
 - a. Pengutipan hanya untuk kepentingan pendidikan, penelitian, penulisan karya ilmiah, penyusunan laporan, penulisan kritik atau tinjauan suatu masalah.
 - b. Pengutipan tidak merugikan kepentingan yang wajar UIN Suska Riau.
2. Dilarang mengumumkan dan memperbanyak sebagian atau seluruh karya tulis ini dalam bentuk apapun tanpa izin UIN Suska Riau.

Hak Cipta Dilindungi Undang-Undang

1. Dilarang mengutip sebagian atau seluruh karya tulis ini tanpa mencantumkan dan menyebutkan sumber:
 - a. Pengutipan hanya untuk kepentingan pendidikan, penelitian, penulisan karya ilmiah, penyusunan laporan, penulisan kritik atau tinjauan suatu masalah.
 - b. Pengutipan tidak merugikan kepentingan yang wajar UIN Suska Riau.
2. Dilarang mengumumkan dan memperbanyak sebagian atau seluruh karya tulis ini dalam bentuk apapun tanpa izin UIN Suska Riau.

pelayanan dan kegiatan usaha lainnya untuk kesejahteraan masyarakat desa sebesar-besarnya.⁷

BUMDes juga bertujuan untuk memajukan perekonomian desa, meningkatkan perekonomian masyarakat desa, memberikan kepemimpinan terhadap kebutuhan masyarakat dan meningkatkan pengelolaan aset-aset desa yang ada. Pada prinsipnya BUMDes dimaksudkan untuk memperkuat peningkatan kesempatan berusaha, mengurangi pengangguran, sekaligus menjadi penggerak perekonomian di Desa. Keberadaan BUMDes juga ditujukan untuk mendorong, memfasilitasi, melindungi dan memberdayakan kegiatan perekonomian di pedesaan yang didasarkan pada potensi desa yang berkembang menurut budaya Masyarakat setempat.

Dalam Islam manusia dituntut juga untuk berusaha melakukan pembangunan agar tercipta perubahan perekonomian yang lebih baik, seperti firman Allah dalam Q.S Al-Anfal (8) : 53⁸

ذَٰلِكَ بِأَنَّ اللَّهَ لَمْ يَكُ مُغَيِّرًا نِّعْمَةً أَنْعَمَهَا عَلَىٰ قَوْمٍ حَتَّىٰ يُغَيِّرُوا مَا بِأَنْفُسِهِمْ
وَأَنَّ اللَّهَ سَمِيعٌ عَلِيمٌ (٥٣)

Artinya : “(Siksaan) yang demikian itu adalah karena sesungguhnya Allah sekali-kali tidak meubah sesuatu nikmat yang telah dianugerahkan-Nya kepada suatu kau, hingga kaum itu meubah apa-apa yang ada pada diri mereka sendiri, dan Allah Maha Mendengar lagi Maha Mengetahui”.

Kembali berlakunya otonomi daerah pada tahun 2001, istilah nagari kembali digunakan untuk mengganti istilah desa di wilayah Sumatera Barat, namun di Sumatera Barat sebutan nagari hanya di wilayah kabupaten dan

⁷ Pasal 1 Undang-undang Nomor 6 Tahun 2014 “Tentang Desa”, h. 3

⁸ Departemen Agama RI, “Al-Qur’an dan Terjemahan”, (Jakarta Timur: CV Darus Sunnah, 2002), h.185

Hak Cipta Dilindungi Undang-Undang

1. Dilarang mengutip sebagian atau seluruh karya tulis ini tanpa mencantumkan dan menyebutkan sumber:
 - a. Pengutipan hanya untuk kepentingan pendidikan, penelitian, penulisan karya ilmiah, penyusunan laporan, penulisan kritik atau tinjauan suatu masalah.
 - b. Pengutipan tidak merugikan kepentingan yang wajar UIN Suska Riau.
2. Dilarang mengumumkan dan memperbanyak sebagian atau seluruh karya tulis ini dalam bentuk apapun tanpa izin UIN Suska Riau.

daerah setara nagari dikota tidak berubah, hal ini secara tidak langsung mempengaruhi istilah/1Badan Usaha Milik Desa berubah menjadi Badan Usaha Milik Nagari.

Pengeloan BUMNDes sepenuhnya dilaksanakan oleh masyarakat desa yaitu dari desa, oleh desa dan untuk desa. Cara kerja BUMDes yaitu dengan jalan menampung kegiatan-kegiatan ekonomi masyarakat dalam bentuk sebuah kelembagaan atau badan usaha yang dikelola secara professional, tetapi tetap bersandar pada pengembangan potensi asli desa.

BUMNag Barokah mampu menjalankan beberapa unit usahanya, berikut jenis-jenis usaha yang dijalankan oleh BUMNag Barokah dalam 5 tahun terakhir:

Tabel 1. 3 Jenis Usaha BUMNag Barokah Nagari Limo Koto Sijunjung

No	Unit Usaha
1	Unit Usaha Kredit Makro Nagari (KMN)
2	Pengadaan Barang Dan Jasa <ul style="list-style-type: none"> • Unit Usaha Fotokopi dan ATK • Unit Usaha Jasa Sewa Molen • Unit Usaha Agen Brilink • Unit Usaha Jasa Photography

Sumber : data BUMNag Limo Koto tahun 2023

Beberapa jenis usaha yang sudah di bentuk oleh BUMNag Barokah yaitu unit usaha Kredit makro nagari /simpan pinjam dan unit usaha pengadaan barang dan jasa, seperti Unit Usaha Fotokopi dan ATK, jasa sewa molen, agen brilink, dan jasa photograpy. Penentuan jenis usaha yang dikelola BUMNag harus disesuaikan dengan kebutuhan masyarakat dan potensi nagari yang ada. BUMNag diperbolehkan mengambil keuntungan dalam

Hak Cipta Dilindungi Undang-Undang

1. Dilarang mengutip sebagian atau seluruh karya tulis ini tanpa mencantumkan dan menyebutkan sumber:
 - a. Pengutipan hanya untuk kepentingan pendidikan, penelitian, penulisan karya ilmiah, penyusunan laporan, penulisan kritik atau tinjauan suatu masalah.
 - b. Pengutipan tidak merugikan kepentingan yang wajar UIN Suska Riau.
2. Dilarang mengumumkan dan memperbanyak sebagian atau seluruh karya tulis ini dalam bentuk apapun tanpa izin UIN Suska Riau.

menjalankan unit usahanya namun harus tetap mengedepankan kesejahteraan masyarakat. Berbagai unit usaha yang dikelola BUMNag Barokah di nagari Limo Koto telah disesuaikan dengan kebutuhan masyarakat, potensi nagari yang ada dan mengedepankan kesejahteraan masyarakat. Hal tersebut dapat dilihat dari bunga pinjaman rendah, harga sewa barang yang lebih murah dibandingkan dengan yang ditawarkan unit usaha lainnya. Selain untuk meningkatkan kesejahteraan perekonomian masyarakat di nagari Limo Koto, unit usaha yang telah dijalankan oleh BUMNag Barokah juga ditujukan untuk meningkatkan Pendapatan Asli Nagari LimoKoto melalui laba yang diperoleh dari kegiatan usahanya.

Berdasarkan data tersebut penulis juga memaparkan tentang data pendapatan BUMNag di Nagari Limo Koto dalam tahun 2019-2023.

Tabel 1. 4 Pendapatan BUMNag Barokah Nagari Limo Koto Sijunjung

Tahun	Pendapatan	
	Kredit Mikro Nagari (KMN)	Jasa Pengadaan Barang dan Jasa
2019	Rp 561.847.058	Rp 15.847.979
2020	Rp 598.303.218	Rp 10.553.781
2021	Rp 622.032.421	Rp 2.612.322
2022	Rp 646.374.000	Rp 2.612.322
2023	Rp 672.364.000	Rp 2.804.143

Sumber : data BUMNag Limo Koto tahun 2023

Berdasarkan tabel diatas dapat kita ketahui pendapatan kredit mikro nagari tahun 2019 sebesar Rp.561.847.058, pada tahun 2020 naik menjadi Rp.598.303.218, dan begitu juga pada tahun 2021 menjadi Rp.622.038.421, hingga tahun 2022 naik menjadi Rp.646.374.000, pada tahun 2023 naik menjadi Rp. 672.364.000.

Sedangkan pengadaan barang dan jasa dari tahun 2019-2021 turun berbanding terbalik dengan kredit mikro nagari, dilihat pada tahun 2019 pendapatan sebesar Rp.15.847.979, pada tahun 2020 turun menjadi Rp.10.553.322, begitu juga tahun 2021 turun menjadi Rp.2.612.322, kemudian pada tahun 2022/1sama dengan pendapatan tahun 2021 sebesar Rp.2.612.322, pada tahun 2023 naik menjadi Rp. 2.804.143.

BUMNag Barokah Nagari Limo Koto Sijunjung dalam upaya meningkatkan perekonomian sampai saat ini masih mengalami berbagai kendala yaitu belum efektif memberikan kontribusi atau pemasukan terhadap pendapatan masyarakat. Salah satu hal yang mengakibatkan tidak efektifnya badan usaha ini adalah jenis usaha yang dijalankan masih terbatas sehingga perlu menambahkan unit usaha yang lebih efektif atau memperbaiki mekanisme pengelolaan unit usahanya dan mampu memasarkan produk ke pasaran yang lebih luas. Selain itu usaha kurang bejalan karena sering buka tutup disebabkan karyawan yang bekerja di BUMNag tidak menetap. Kemudian kurangnya pemahaman masyarakat terhadap peran BUMNag sehingga masyarakat kurang berpartisipasi dalam peningkatan perekonomian melalui BUMNag tersebut, hal ini menyebabkan peran BUMNag tidak optimal. Untuk mencapai tujuan meningkatkan perekonomian melalui Badan Usaha Milik Nagari (BUMNag) agar mampu efektif, perlu adanya sebuah strategi yang berkelanjutan terhadap pengelola Badan Usaha Milik Nagari (BUMNag) agar mampu meminimalisir setiap kendala yang dihadapi dalam menjalankan setiap unit usaha Badan Usaha Milik Nagari (BUMNag).

Hak Cipta Dilindungi Undang-Undang

1. Dilarang mengutip sebagian atau seluruh karya tulis ini tanpa mencantumkan dan menyebutkan sumber:
 - a. Pengutipan hanya untuk kepentingan pendidikan, penelitian, penulisan karya ilmiah, penyusunan laporan, penulisan kritik atau tinjauan suatu masalah.
 - b. Pengutipan tidak merugikan kepentingan yang wajar UIN Suska Riau.
2. Dilarang mengumumkan dan memperbanyak sebagian atau seluruh karya tulis ini dalam bentuk apapun tanpa izin UIN Suska Riau.

BUMNag Barokah Nagari Limo Koto Sijunjung mempunyai masalah yang penting di teliti maka dari itu penelitian ini mengkaji peran BUMNag dalam meningkatkan perekonomian nagari dan pengelolaan badan usaha milik nagari yang seharusnya menopang perekonomian desa dan meningkatkan pendapatan asli desa yang besar.

Berdasarkan permasalahan di atas maka penulis tertarik melakukan penelitian tentang **“Peran Badan Usaha Milik Nagari (BUMNag) Barokah Dalam Meningkatkan Pertumbuhan Ekonomi Masyarakat Di Nagari Limo Koto Kecamatan Koto VII Kabupaten Sijunjung Perspektif Ekonomi Islam”**.

B. Batasan Masalah

Berdasarkan latar belakang masalah serta menghindari kesimpang siuran dan kesalahpahaman terhadap penelitian yang diteliti, maka perlu adanya Batasan masalah untuk memberikan Batasan dan arahan pada pembahasan ini. Adapun Batasan masalah yang akan diteliti difokuskan pada Peran BUMNag Barokah Terhadap Pertumbuhan Ekonomi Masyarakat di Nagari Limo Koto Kecamatan Koto VII Kabupaten Sijunjung Perspektif Ekonomi Islam.

C. Rumusan Masalah

Adapun yang menjadi masalah dalam penelitian ini yaitu sebagai berikut:

1. Bagaimana peran Badan Usaha Milik Nagari dalam meningkatkan pertumbuhan ekonomi masyarakat di Nagari Limo Koto Sijunjung ?

Hak Cipta Dilindungi Undang-Undang

1. Dilarang mengutip sebagian atau seluruh karya tulis ini tanpa mencantumkan dan menyebutkan sumber:
 - a. Pengutipan hanya untuk kepentingan pendidikan, penelitian, penulisan karya ilmiah, penyusunan laporan, penulisan kritik atau tinjauan suatu masalah.
 - b. Pengutipan tidak merugikan kepentingan yang wajar UIN Suska Riau.
2. Dilarang mengumumkan dan memperbanyak sebagian atau seluruh karya tulis ini dalam bentuk apapun tanpa izin UIN Suska Riau.

Hak Cipta Dilindungi Undang-Undang

1. Dilarang mengutip sebagian atau seluruh karya tulis ini tanpa mencantumkan dan menyebutkan sumber:
 - a. Pengutipan hanya untuk kepentingan pendidikan, penelitian, penulisan karya ilmiah, penyusunan laporan, penulisan kritik atau tinjauan suatu masalah.
 - b. Pengutipan tidak merugikan kepentingan yang wajar UIN Suska Riau.
2. Dilarang mengumumkan dan memperbanyak sebagian atau seluruh karya tulis ini dalam bentuk apapun tanpa izin UIN Suska Riau.

2. Bagaimana kendala dan hambatan Badan Usaha Milik Nagari dalam meningkatkan pertumbuhan ekonomi masyarakat di Nagari Limo Koto Sijunjung ?
3. Bagaimana Tinjauan Ekonomi Islam terhadap peran Badan Usaha Milik Nagari dalam meningkatkan pertumbuhan ekonomi masyarakat di Nagari Limo Koto Sijunjung?

D. Tujuan dan Manfaat Penulisan

1. Tujuan Penulisan

- a. Untuk mengetahui Peran Badan Usaha Milik Nagari dalam meningkatkan pertumbuhan ekonomi masyarakat di nagari Limo Koto Sijunjung.
- b. Untuk mengetahui kendala dan hambatan Badan Usaha Milik Nagari dalam meningkatkan pertumbuhan ekonomi masyarakat di Nagari Limo Koto Sijunjung.
- c. Untuk mengetahui Tinjauan Ekonomi Islam terhadap peran Badan Usaha Milik Nagari dalam meningkatkan pertumbuhan ekonomi masyarakat di Nagari Limo Koto Sijunjung.

2. Manfaat Penelitian

- a. Hasil penelitian ini dapat menjadi kajian tersendiri bagi penulis dalam mengembangkan ilmu metodologi yang dimiliki.
- b. Penelitian ini sebagai bahan rujukan dalam melakukan penelitian-penelitian yang sama.

- c. Penelitian ini sebagai syarat untuk memperoleh gelar sarjana Ekonomi Islam (SE) di Jurusan Ekonomi Syariah, Fakultas syariah dan Hukum, Univrsitas Islam Negeri Sultan Syarif Kasim Riau.

E. Sistematika Penulisan

BAB 1 : PENDAHULUAN

Dalam BAB I ini Pendahuluan berisikan tentang latar belakang, rumusan masalah, tujuan dan manfaat penelitian serta sistematika penulisan.

BAB II : KAJIAN PUSTAKA

Dalam BAB II ini mengemukakan teori yang melandasi pembahasan yang berhubungan dengan judul penelitian, yang terdiri dari: landasan teori, konsep operasional dan kerangka pemikiran.

BAB III : METODE PENELITIAN

Dalam BAB III ini menguraikan tentang jenis penelitian, lokasi dan waktu penelitian, populasi dan sampel, jenis dan sumber data, teknik pengumpulan data dan analisis data.

BAB IV : HASIL PENELITIAN DAN PEMBAHASAN

Pada bab ini penulis akan menguraikan tentang Pembahasan dan Hasil Penelitian yang dilakukan.

BAB V : PENUTUP

Pada bab ini merupakan bab penutup dari seluruh rangkaian skripsi ini. Dimana akan diberikan kesimpulan yang diperoleh dari hasil analisis dan pembahasan serta mengemukakan beberapa saran yang dapat memberikan sumbangan pemikiran.

Hak Cipta Dilindungi Undang-Undang

1. Dilarang mengutip sebagian atau seluruh karya tulis ini tanpa mencantumkan dan menyebutkan sumber:
 - a. Pengutipan hanya untuk kepentingan pendidikan, penelitian, penulisan karya ilmiah, penyusunan laporan, penulisan kritik atau tinjauan suatu masalah.
 - b. Pengutipan tidak merugikan kepentingan yang wajar UIN Suska Riau.
2. Dilarang mengumumkan dan memperbanyak sebagian atau seluruh karya tulis ini dalam bentuk apapun tanpa izin UIN Suska Riau.

BAB II KAJIAN PUSTAKA

A Kerangka Teoritis

1. Pertumbuhan Ekonomi

a. Pengertian Pertumbuhan Ekonomi

Pertumbuhan ekonomi merupakan proses perubahan kondisi perekonomian suatu negara secara berkesinambungan untuk menuju keadaan yang lebih baik selama periode tertentu. Pertumbuhan ekonomi diartikan juga sebagai proses kenaikan kapasitas produksi sebuah perekonomian yang diwujudkan dengan bentuk kenaikan pendapatan nasional.⁹

Pertumbuhan ekonomi yaitu proses kenaikan *output* perkapita dalam jangka Panjang. Tekanannya pada tiga aspek, yaitu: proses *output* perkapita dan jangka Panjang. Disini kita bisa melihat aspek dinamis dari suatu perekonomian, yaitu bagaimana suatu perekonomian berkembang atau berubah dari waktu ke waktu. Tekanannya terdapat pada perubahan atau perkembangan itu sendiri.¹⁰

Sedangkan menurut Todaro dan Smith, pertumbuhan ekonomi yaitu suatu proses peningkatan kapasitas produktif dalam suatu perekonomian secara terus-menerus atau berkesinambungan sepanjang waktu sehingga menghasilkan tingkat pendapatan dan *output* nasional

⁹ Windhu Putra, “Perekonomian Indonesia Penerapan Beberapa Teori Ekonomi Pembangunan Di Indonesia”, (Depok: Rajagrafindo Persada, 2018), h. 48

¹⁰ Raharjon Adisasmita, “Teori-Teori Pembangunan Ekonomi, Pertumbuhan Ekonomi dan Pertumbuhan Wilayah”, (Yogyakarta: Graha Ilmu, 2013), h. 1

Hak Cipta Dilindungi Undang-Undang

1. Dilarang mengutip sebagian atau seluruh karya tulis ini tanpa mencantumkan dan menyebutkan sumber:
 - a. Pengutipan hanya untuk kepentingan pendidikan, penelitian, penulisan karya ilmiah, penyusunan laporan, penulisan kritik atau tinjauan suatu masalah.
 - b. Pengutipan tidak merugikan kepentingan yang wajar UIN Suska Riau.
2. Dilarang mengumumkan dan memperbanyak sebagian atau seluruh karya tulis ini dalam bentuk apapun tanpa izin UIN Suska Riau.

yang semakin lama semakin besar. Yang mana ada faktor utama yang mempengaruhi pertumbuhan ekonomi suatu masyarakat (negara) yaitu:

1) Akumulasi Modal

Akumulasi modal akan terjadi apabila ada dari bagian pendapatan pada masa sekarang yang ditabung dan kemudian diinvestasikan untuk memperbesar *output* pada masa yang akan datang. Pabrik-pabrik, mesin-mesin, peralatan-peralatan dan barang-barang baru akan meningkatkan stok modal (*capital stock*) fisik sebuah negara yaitu (jumlah rill bersih dari semua barang-barang modal produktif secara fisik) sehingga pada gilirannya akan memungkinkan negara tersebut untuk mendapatkan *output* yang lebih besar.¹¹

2) Pertumbuhan penduduk

Pertumbuhan penduduk dan hal-hal yang berhubungan dengan kenaikan jumlah Angkatan kerja secara tradisional dianggap sebagai faktor yang positif untuk merangsang pertumbuhan ekonomi. Hak ini berarti: semakin banyak jumlah angkatan kerja berarti semakin banyak pasokan tenaga kerja dan semakin banyak penduduk akan meningkatkan potensi pasar domestik.¹²

3) Kemajuan Teknologi

¹¹ Lincoln Arsyad, "Ekonomi Pembangunan" Edisi 5, (Yogyakarta: UPP STIM YKPN, 2015), h. 270

¹² *Ibid*, h. 271

Menurut para ekonom, kemajuan teknologi ialah faktor yang paling penting bagi pertumbuhan ekonomi. Dalam bentuk yang paling sederhana, kemajuan teknologi disebabkan oleh adanya cara baru atau mungkin cara lama yang diperbaiki dalam melakukan pekerjaan-pekerjaan tradisional, seperti cara menanam padi, membuat pakaian dan membangun rumah. Terdapat tiga macam klasifikasi mengenai kemajuan teknologi yaitu: kemajuan teknologi yang bersifat netral, kemajuan teknologi yang menghambat tenaga kerja dan kemajuan teknologi yang bersifat menghambat modal.¹³

Menurut Simon Kuznets dalam kuliahnya pada peringatan Nobel mendefinisikan pertumbuhan ekonomi sebagai “kenaikan jangka Panjang dalam kemampuan suatu negara untuk menyediakan sekian banyak jenis barang-barang ekonomi kepada penduduknya” kemampuan tersebut tumbuh sesuai dengan kemajuan teknologi, penyesuaian kelembagaan dan idiologis yang diperlukan. Definisi ini mempunyai tiga komponen yaitu:

- 1) Pertumbuhan ekonomi suatu bangsa terlihat dari meningkatnya secara terus-menerus persediaan barang. Teknologi maju yaitu faktor dalam pertumbuhan ekonomi yang menentukan derajat pertumbuhan kemampuan/Idalam penyediaan aneka macam barang kepada penduduk.

¹³ *Ibid*, h. 275

Hak Cipta Dilindungi Undang-Undang

1. Dilarang mengutip sebagian atau seluruh karya tulis ini tanpa mencantumkan dan menyebutkan sumber:
 - a. Pengutipan hanya untuk kepentingan pendidikan, penelitian, penulisan karya ilmiah, penyusunan laporan, penulisan kritik atau tinjauan suatu masalah.
 - b. Pengutipan tidak merugikan kepentingan yang wajar UIN Suska Riau.
2. Dilarang mengumumkan dan memperbanyak sebagian atau seluruh karya tulis ini dalam bentuk apapun tanpa izin UIN Suska Riau.

Hak Cipta Dilindungi Undang-Undang

1. Dilarang mengutip sebagian atau seluruh karya tulis ini tanpa mencantumkan dan menyebutkan sumber:
 - a. Pengutipan hanya untuk kepentingan pendidikan, penelitian, penulisan karya ilmiah, penyusunan laporan, penulisan kritik atau tinjauan suatu masalah.
 - b. Pengutipan tidak merugikan kepentingan yang wajar UIN Suska Riau.
2. Dilarang mengumumkan dan memperbanyak sebagian atau seluruh karya tulis ini dalam bentuk apapun tanpa izin UIN Suska Riau.

- 2) Penggunaan teknologi secara luas dan efisien perlu adanya penyesuaian dibidang kelembagaan dan ideologi sehingga inovasi yang dihasilkan oleh ilmu pengetahuan umat manusia dapat dimanfaatkan secara tepat.¹⁴

Dari pengertian diatas dapat peneliti simpulkan bahwa Pertumbuhan Ekonomi adalah proses perubahan perekonomian dalam suatu negara dengan kenaikan *output* perkapita dalam jangka panjang dan disertai kenaikan pendapatan nasional negara tersebut.

b. Indikator Pertumbuhan Ekonomi

Pertumbuhan ekonomi memerlukan suatu indeks untuk mengukur tingkat kemajuan pertumbuhan ekonomi suatu negara, yang dapat digunakan untuk membandingkan tingkat kemajuan pertumbuhan atau tingkat kesejahteraan sosial antar masyarakat, wilayah atau negara dan mengidentifikasi pola pertumbuhan ekonomi.¹⁵ Ada beberapa indikator untuk menentukan pertumbuhan ekonomi yaitu:

- 1) Pendapatan perkapita

Pendapatan perkapita adalah rata-rata pendapatan penduduk suatu negara pada periode tertentu. Pendapatan perkapita dapat diperoleh dari pendapatan nasional, ketika jumlah penduduk suatu negara dengan pendapatan perkapita meningkat dibandingkan periode sebelumnya.

¹⁴ M.L. Jhingan; penerjemah D. Guritno, “*Ekonomi pembangunan dan perencanaan*”, (Jakarta: Rajawali, 2014), h. 57

¹⁵ Lincolin Arsyad, Op. Cit, h. 31

Hak Cipta Dilindungi Undang-Undang

1. Dilarang mengutip sebagian atau seluruh karya tulis ini tanpa mencantumkan dan menyebutkan sumber:
 - a. Pengutipan hanya untuk kepentingan pendidikan, penelitian, penulisan karya ilmiah, penyusunan laporan, penulisan kritik atau tinjauan suatu masalah.
 - b. Pengutipan tidak merugikan kepentingan yang wajar UIN Suska Riau.
2. Dilarang mengumumkan dan memperbanyak sebagian atau seluruh karya tulis ini dalam bentuk apapun tanpa izin UIN Suska Riau.

2) Tenaga Kerja dan Pengangguran

Tenaga kerja adalah setiap orang yang mampu bekerja untuk menghasilkan barang atau jasa untuk memenuhi kebutuhannya sendiri atau kebutuhan masyarakat. Sedangkan pengangguran kebalikan dengan tenaga kerja, suatu negara dikatakan mengalami pertumbuhan ekonomi jika jumlah tenaga kerja lebih banyak dibandingkan dengan jumlah pengangguran.

3) Kesejahteraan Masyarakat

Kesejahteraan Masyarakat adalah indeks yang digunakan untuk mengukur pertumbuhan ekonomi. Kesejahteraan masyarakat dapat dilihat dari berkurangnya tingkat kemiskinan dan meningkatnya daya beli masyarakat. Kesejahteraan masyarakat juga ditandai dengan tingginya pendapatan perkapita dan kemampuan masyarakat dalam memenuhi kebutuhan hidupnya.

c. Teori Pertumbuhan Ekonomi

Pertumbuhan ekonomi merupakan indikator keberhasilan kinerja pemerintah dalam meningkatkan Pembangunan ekonomi di setiap negara. Setiap negara selalu berupaya untuk mencapai pertumbuhan ekonomi paling optimal. Ini dikarenakan pertumbuhan ekonomi yang berkualitas akan membawa manfaat bagi masyarakat yang luas. Dalam pertumbuhan ekonomi terdapat teori-teori para tokoh ekonomi diantaranya:¹⁶

¹⁶ *Ibid*, h. 55

Hak Cipta Dilindungi Undang-Undang

1. Dilarang mengutip sebagian atau seluruh karya tulis ini tanpa mencantumkan dan menyebutkan sumber:
 - a. Pengutipan hanya untuk kepentingan pendidikan, penelitian, penulisan karya ilmiah, penyusunan laporan, penulisan kritik atau tinjauan suatu masalah.
 - b. Pengutipan tidak merugikan kepentingan yang wajar UIN Suska Riau.
2. Dilarang mengumumkan dan memperbanyak sebagian atau seluruh karya tulis ini dalam bentuk apapun tanpa izin UIN Suska Riau.

1) Teori Pertumbuhan Endogen

Teori tersebut mengatakan bahwa pertumbuhan GNP yang persisten, ditentukan oleh sistem yang mengatur proses produksi dan bukan oleh kekuatan-kekuatan di luar sistem. Perilaku aliran modal di negara-negara berkembang (dari negara miskin ke negara kaya) juga memunculkan konsep pertumbuhan endogen.

Untuk mengilustrasikan pendekatan pertumbuhan endogen, pertumbuhan endogen Romer yang akan dibahas. Romer dikenal sebagai pakar pertumbuhan ekonomi dan merupakan salah satu kandidat peraih Nobel di bidang ekonomi. Bidang penelitian yang diminati Romer adalah pertumbuhan ekonomi, namun cakupannya lebih luas. Romer memasukkan komponen teknologi endogen yang merupakan hasil penelitian dan pengembangan (studi) dan ilmu pengetahuan dalam model pertumbuhannya.¹⁷

Teori yang dikemukakan Romer menyajikan kerangka teori yang lebih luas untuk dalam proses pertumbuhan ekonomi. Teori ini berupaya mengidentifikasi dan menganalisis faktor-faktor yang mempengaruhi proses pertumbuhan ekonomi dan berasal dari dalam (*endogenous*) sistem perekonomian itu sendiri. Kemajuan teknologi dianggap endogen, dimana pertumbuhan ekonomi merupakan hasil keputusan para pelaku ekonomi untuk berinvestasi pada ilmu pengetahuan.

¹⁷ *Ibid*, h. 91

Hak Cipta Dilindungi Undang-Undang

1. Dilarang mengutip sebagian atau seluruh karya tulis ini tanpa mencantumkan dan menyebutkan sumber:
 - a. Pengutipan hanya untuk kepentingan pendidikan, penelitian, penulisan karya ilmiah, penyusunan laporan, penulisan kritik atau tinjauan suatu masalah.
 - b. Pengutipan tidak merugikan kepentingan yang wajar UIN Suska Riau.
2. Dilarang mengumumkan dan memperbanyak sebagian atau seluruh karya tulis ini dalam bentuk apapun tanpa izin UIN Suska Riau.

Model Romer memandang pengetahuan sebagai suatu bentuk modal. Pengetahuan merupakan masukan terpenting dalam proses produksi. Hanya melalui ilmu pengetahuan manusia dapat menciptakan metode produksi baru untuk memperoleh manfaat ekonomi, dan pengetahuan yang ada saat ini diciptakan melalui inovasi dan perbaikan di masa lalu.

Lebih lanjut Romer mengemukakan bahwa teknologi dan ilmu pengetahuan merupakan faktor yang menentukan cepat atau lambatnya laju perekonomian negara.

2) Teori Ekonomi Klasik

Orang pertama yang membahas secara sistematis pertumbuhan ekonomi adalah Adam Smith, yang membahas masalah ekonomi dalam bukunya "*An Inquiry into the Nature and Causes of The Wealth of Nations*". Inti dari ajaran Smith adalah bahwa masyarakat harus mempunyai kebebasan seluas-luasnya untuk menentukan kegiatan ekonomi apa yang mereka anggap terbaik untuk dilakukan. Menurut Smith, sistem ekonomi pasar bebas akan menciptakan efisiensi dengan membawa perekonomian pada kondisi lapangan kerja penuh dan akan menjamin pertumbuhan ekonomi hingga mencapai kondisi stabil. Kebijakan pasar bebas dan pengurangan intervensi pemerintah (*laisser faire*) semuanya diambil memperhitungkan.

Hak Cipta Dilindungi Undang-Undang

1. Dilarang mengutip sebagian atau seluruh karya tulis ini tanpa mencantumkan dan menyebutkan sumber:
 - a. Pengutipan hanya untuk kepentingan pendidikan, penelitian, penulisan karya ilmiah, penyusunan laporan, penulisan kritik atau tinjauan suatu masalah.
 - b. Pengutipan tidak merugikan kepentingan yang wajar UIN Suska Riau.
2. Dilarang mengumumkan dan memperbanyak sebagian atau seluruh karya tulis ini dalam bentuk apapun tanpa izin UIN Suska Riau.

3) Teori Pertumbuhan Neo-Klasik

Teori pertumbuhan neo-klasik ini dikemukakan oleh Solow-Swan dengan menggunakan faktor-faktor pertumbuhan penduduk, akumulasi modal, kemajuan teknologi, dan skala produksi yang saling berinteraksi. Solow-Swan menggunakan model fungsi produksi yang memungkinkan adanya substitusi antara modal dan tenaga kerja.¹⁸

Dalam modal neo-klasik, unsur kemajuan teknis menjadi perhatian besar, yang dapat dicapai melalui peningkatan kualitas Sumber Daya Manusia (SDM). Kualitas sumber daya manusia adalah masalah keahlian dan moral. Oleh karena itu, pemerintah harus mendorong terciptanya kreativitas dalam kehidupan masyarakat agar produktivitas tenaga kerja perangkatan kerja terus meningkat.¹⁹

d. Pertumbuhan Ekonomi Islam

Beberapa pemahaman penting tentang pertumbuhan ekonomi dilihat dari perspektif Islam mencakup keterbatasan persoalan ekonomi. Perspektif Islam tidak sama dengan pandangan kaum kapitalis, dimana yang dimaksud dengan permasalahan ekonomi adalah kekayaan dan kekurangan sumber daya. Perspektif Islam menyatakan bahwa hal ini sesuai dengan kapitalisme yang dikehendaki

¹⁸ Robison Tarigan, *"Ekonomi Regional"*, (Jakarta: PT. Bumi Aksara, 2014), h. 52

¹⁹ *Ibid*, h. 54

Hak Cipta Dilindungi Undang-Undang

1. Dilarang mengutip sebagian atau seluruh karya tulis ini tanpa mencantumkan dan menyebutkan sumber:
 - a. Pengutipan hanya untuk kepentingan pendidikan, penelitian, penulisan karya ilmiah, penyusunan laporan, penulisan kritik atau tinjauan suatu masalah.
 - b. Pengutipan tidak merugikan kepentingan yang wajar UIN Suska Riau.
2. Dilarang mengumumkan dan memperbanyak sebagian atau seluruh karya tulis ini dalam bentuk apapun tanpa izin UIN Suska Riau.

Allah untuk memenuhi kebutuhan manusia dan menyelesaikan permasalahan hidup manusia.²⁰

Penekanan yang dimaksud adalah bahwa pertumbuhan ekonomi telah ada dalam wacana pemikiran Muslim klasik, yang dibahas dalam "pemakmuran Bumi" yang merupakan pemahaman dari firman Allah QS. Hud [11] ayat 61:²¹

وَالَّذِي نَمُودَ أَخَاهُمْ صَالِحًا قَالَ يَا قَوْمِ اعْبُدُوا اللَّهَ مَا لَكُمْ مِنْ إِلَهٍ غَيْرُهُ هُوَ أَنْشَأَكُمْ مِنَ الْأَرْضِ وَاسْتَعْمَرَكُمْ فِيهَا فَاسْتَغْوِرُوهُ ثُمَّ تُوْبُوا إِلَيْهِ إِنَّ رَبِّي قَرِيبٌ مُجِيبٌ ﴿٦١﴾

Artinya: *Dan kepada Tsamud (Kami utus) saudara mereka Shaleh. Shaleh berkata: "Hai kaumku, sembahlah Allah, sekali-kali tidak ada bagimu Tuhan selain Dia. Dia telah menciptakan kamu dari bumi (tanah) dan menjadikan kamu pemakmurnya, karena itu mohonlah ampunan-Nya, kemudian bertobatlah kepada-Nya, Sesungguhnya Tuhanku amat dekat (rahmat-Nya) lagi memperkenankan (doa hamba-Nya)".*

Terminologi "pemakmuran tanah mengandung pemahaman tentang pertumbuhan ekonomi, sebagaimana dikatakan oleh Ali bin Abi Thalib kepada seorang gubernurnya di Mesir: "Hendaklah kamu memperhatikan pemakmuran tanah dengan perhatian yang lebih besar dari pada orientasi pemungutan pajak, karena pajak sendiri hanya dapat dioptimalkan dengan pemakmuran tanah. Barang siapa yang memungut pajak tanpa memperhatikan pemakmuran tanah, negara tersebut akan hancur."

Fokus Islam pada pertumbuhan ekonomi sebenarnya sudah ada sebelum sistem kapitalis atau Marxis yang berkembang di Barat. Hal

²⁰ Nurul Huda, "Ekonomi Pembangunan Islam", (Jakarta: Prenadamedia Group, 2015), h. 24.

²¹ *Ibid*, h. 124-125

ini dibuktikan dengan berbagai karya penelitian mengenai perekonomian dunia, sejauh mana pertumbuhan ekonomi merupakan/karya umat Islam yang jauh melampaui karya Barat. Misalnya Ibnu Khaldun menyebut istilah pertumbuhan ekonomi dalam bukunya Muqaddimah (784 H) pada bab peradaban dan penciptaannya. Belakangan, buku Al-Kharaj yang ditulis oleh Abu Yusuf mengungkap biaya dalam perdebatan pertumbuhan ekonomi, dimana ia memberikan nasehat kepada Khalifah Harun al-Rashid dalam penyesuaian pajak. Dijelaskan pula dalam firman Allah Q.S Al-A'raf 96;²²

وَلَوْ أَنَّ أَهْلَ الْقُرَىٰ آمَنُوا وَاتَّقَوْا لَفَتَحْنَا عَلَيْهِم بَرَكَاتٍ مِّنَ السَّمَاءِ
وَالْأَرْضِ وَلَٰكِن كَذَّبُوا فَأَخَذْنَاهُم بِمَا كَانُوا يَكْسِبُونَ ﴿٩٦﴾

Artinya: “Jikalau Sekiranya penduduk negeri-negeri beriman dan bertakwa, pastilah Kami akan melimpahkan kepada mereka berkah dari langit dan bumi, tetapi mereka mendustakan (ayat-ayat Kami) itu, Maka Kami siksa mereka disebabkan perbuatannya”.

Dari uraian tersebut dapat dipahami bahwa kesejahteraan dan kebahagiaan hidup akan kita raih asalkan kita rajin istighfar (meminta ampun). Allah berjanji akan memberikan rezeki yang melimpah kepada suatu kaum jika mereka terbebas dari maksiat dan memegang teguh nilai-nilai ketakwaan dan keimanan. Namun, jika ketidak taatan merajalela dan manusia tidak menaati Tuhan, kehidupan tidak akan damai atau stabil.

²² Departemen Agama, RI, “Al-Qur’an dan Terjemahnya”, (Bandung, Diponegoro, 2010), hlm. 570

Hak Cipta Dilindungi Undang-Undang

1. Dilarang mengutip sebagian atau seluruh karya tulis ini tanpa mencantumkan dan menyebutkan sumber:
 - a. Pengutipan hanya untuk kepentingan pendidikan, penelitian, penulisan karya ilmiah, penyusunan laporan, penulisan kritik atau tinjauan suatu masalah.
 - b. Pengutipan tidak merugikan kepentingan yang wajar UIN Suska Riau.
2. Dilarang mengumumkan dan memperbanyak sebagian atau seluruh karya tulis ini dalam bentuk apapun tanpa izin UIN Suska Riau.

Kegiatan ekonomi yang dilakukan manusia memang sudah diatur dalam Al-Qur'an dan As-Sunnah kegiatan yang dilakukan selain mengacu pada beberapa prinsip ekonomi Islam kegiatan ekonomi atau usaha yang kita lakukan juga memiliki etika-etika ini yang akan menuntut agar segala apa yang kita kerjakan tidak akan merugikan orang lain dan akan membawa kemaslahatan bagi usaha kita dan bagi orang lain. Prinsip dasar etika-etika Islam dan praktiknya dalam bisnis yaitu:

1. Prinsip Keadilan Prinsip keadilan sangat ditekankan dalam perekonomian Islam Yang dimaksudkan keadilan disini adalah meletakkan sesuatu pada tempatnya atau hal ini sering disebut dengan proporsional, yakni memberikan ketentuan ataupun porsi tertentu kepada seluruh umat manusia baik dalam menjalankan aktivitas sehari-hari yang kita berkaitan dengan orang lain ataupun berkaitan dengan masyarakat banyak. Prinsip keadilan berarti tidak membeda-bedakan orang lain baik dari status, kekayaan dan kondisi sosial.²³
2. Responsibility (tanggung jawab) Pertanggung jawaban atas setiap tindakan titik prinsip tanggung jawab menurut Said quth adalah tanggung jawab yang seimbang dalam segala bentuk dan ruang lingkupnya, antara jiwa dan raga, antara orang dan keluarga, antara

²³ Muhammad, "Etika Bisnis Islam", (Yogyakarta: UPP-AMP YKPN,2004), h. 57

Hak Cipta Dilindungi Undang-Undang

1. Dilarang mengutip sebagian atau seluruh karya tulis ini tanpa mencantumkan dan menyebutkan sumber:
 - a. Pengutipan hanya untuk kepentingan pendidikan, penelitian, penulisan karya ilmiah, penyusunan laporan, penulisan kritik atau tinjauan suatu masalah.
 - b. Pengutipan tidak merugikan kepentingan yang wajar UIN Suska Riau.
2. Dilarang mengumumkan dan memperbanyak sebagian atau seluruh karya tulis ini dalam bentuk apapun tanpa izin UIN Suska Riau.

Hak Cipta Dilindungi Undang-Undang

1. Dilarang mengutip sebagian atau seluruh karya tulis ini tanpa mencantumkan dan menyebutkan sumber:
 - a. Pengutipan hanya untuk kepentingan pendidikan, penelitian, penulisan karya ilmiah, penyusunan laporan, penulisan kritik atau tinjauan suatu masalah.
 - b. Pengutipan tidak merugikan kepentingan yang wajar UIN Suska Riau.
2. Dilarang mengumumkan dan memperbanyak sebagian atau seluruh karya tulis ini dalam bentuk apapun tanpa izin UIN Suska Riau.

individu dan masyarakat serta antara masyarakat satu dengan yang lainnya. Aplikasi dalam bisnisnya adalah.²⁴

- a. Upah harus sesuai
- b. b. Pemberian upah harus tepat waktu.

2. Badan Usaha Milik Desa (BUMDes)**a. Pengertian BUMDes (Badan Usaha Milik Desa)**

Penelitian yang relevan sebelumnya (Chikamawati, 2019) Badan Usaha Milik Desa (BUMDes) sebagai badan usaha desa sangat berpengaruh terhadap peningkatan kesejahteraan masyarakat. Badan Usaha Milik Desa (BUMDes) sebagai sebuah program yang dirancang oleh pemerintah untuk meningkatkan taraf hidup masyarakat yang lebih baik. Sebagai badan usaha desa tentunya harus dikelola secara bersama untuk kepentingan bersama.²⁵

Badan Usaha Milik Desa (BUMDes) secara etimologi berasal dari beberapa kata yaitu badan usaha yang diartikan kesatuan yuridis (hukum), teknis, dan ekonomis yang bertujuan mencari laba atau keuntungan sedangkan milik dapat diartikan sebagai kepemilikan atau kepunyaan sementara Desa adalah kesatuan wilayah yang dihuni oleh sejumlah keluarga yang mempunyai sistem pemerintah sendiri (KBBI). Dengan demikian, BUMDes merupakan usaha yang dilakukan oleh

²⁴ Muhammad, Op Cit, h. 64

²⁵ Zulifah Chikmawati, "Peran Bumdes Dalam Meningkatkan Pertumbuhan Ekonomi Pedesaan Melalui Penguatan Sumber Daya Manusia". Jurnal Istiqra, Volume 5, No 1., (2019), h.101-113

sistem pemerintah yang terdapat hukum yang menaungi secara teknis dalam sektor perekonomian masyarakat.

Menurut Herry Kamaroesid (2016) BUMDes merupakan sebuah wahana yang digunakan untuk menjalankan usaha di desa, yang meliputi kegiatan pelayanan ekonomian masyarakat seperti industri dan kerajinan masyarakat, perdagangan hasil pertanian, perternakan, perkebunan, perikanan dan agrobisnis, usaha jasa angkutan, listrik desa, jasa keuangan dan usaha sejenisnya, serta usaha yang mendistribusikan bahan pokok desa. Jadi BUMDes merupakan suatu lembaga usaha yang dikelola oleh masyarakat dengan tujuan memperoleh keuntungan.²⁶

Menurut Anom Surya Putra terdapat beberapa pengertian dari Badan Usaha Milik Desa (BUMDes) yaitu.²⁷

- 1) BUMDes adalah salah satu strategi kebijakan untuk menghadapi institusi Negara (Kementrian Desa PDTT) dalam kehidupan bermasyarakat dan bernegara di desa (selanjutnya disebut tradisi desa).
- 2) BUMDes adalah salah satu strategi kebijakan untuk membangun Indonesia dari pinggiran melalui pengembangan usaha ekonomi kolektif desa.

²⁶ Herry Kamaroesid, “*Tata Cara Pendirian Dan Pengelolaan Badan Usaha Milik Desa*”, (Jakarta Mitra Wacana Media, 2016), h.19

²⁷ Putra Surya Anom, “*Badan Usaha Milik Desa: Sprit Usaha Kolektif Desa*”, (Jakarta: Kementrian desa, Pembangunan Daerah Tertinggal Dan Transmigrasi Republik Indonesia, 2015), h.

Hak Cipta Dilindungi Undang-Undang

1. Dilarang mengutip sebagian atau seluruh karya tulis ini tanpa mencantumkan dan menyebutkan sumber:
 - a. Pengutipan hanya untuk kepentingan pendidikan, penelitian, penulisan karya ilmiah, penyusunan laporan, penulisan kritik atau tinjauan suatu masalah.
 - b. Pengutipan tidak merugikan kepentingan yang wajar UIN Suska Riau.
2. Dilarang mengumumkan dan memperbanyak sebagian atau seluruh karya tulis ini dalam bentuk apapun tanpa izin UIN Suska Riau.

Hak Cipta Dilindungi Undang-Undang

1. Dilarang mengutip sebagian atau seluruh karya tulis ini tanpa mencantumkan dan menyebutkan sumber:
 - a. Pengutipan hanya untuk kepentingan pendidikan, penelitian, penulisan karya ilmiah, penyusunan laporan, penulisan kritik atau tinjauan suatu masalah.
 - b. Pengutipan tidak merugikan kepentingan yang wajar UIN Suska Riau.
2. Dilarang mengumumkan dan memperbanyak sebagian atau seluruh karya tulis ini dalam bentuk apapun tanpa izin UIN Suska Riau.

- 3) BUMDes adalah salah satu strategi kebijakan yang bertujuan untuk meningkatkan kualitas hidup masyarakat desa Indonesia.
- 4) BUMDes adalah wujud kemandirian perekonomian desa dengan menggerakkan unit-unit usaha yang strategis bagi usaha ekonomi kolektif desa.

Menurut Pradyani (2019) pengertian BUMDes yaitu suatu badan yang dibentuk atau didirikan secara bersama oleh masyarakat dan pemerintah desa dan masyarakat dalam rangka memperoleh keuntungan bersama sebagai salah sumber pendapatan asli desa.²⁸

Berdasarkan uraian di atas, peneliti dapat menyimpulkan bahwa yang dimaksud dengan BUMDes atau BUMNag adalah suatu badan usaha yang sebagian atau seluruh modalnya dimiliki oleh desa yang berasal dari kekayaan desa guna untuk menjalankan usaha-usaha masyarakat, perdagangan hasil pertanian, perternakan, perkebunan, jasa pelayanan dan usaha lainnya untuk meningkatkan pendapatan masyarakat desa. Dan pengelolaannya dilakukan oleh pemerintah desa dan masyarakat dalam rangka memperoleh keuntungan bersama sebagai salah satu sumber pendapatan asli desa.

b. Tujuan BUMDes

²⁸ Pradnyani, "Peran Badan Usaha Milik Desa (BUMDES) Dalam Meningkatkan Kesejahteraan Masyarakat Di Desa Tibubeneng Kuta Utara", Volume 9, No. 2, 2019, h.39-47

Berdasarkan Permendes Nomor 4 tahun 2015 tentang pendirian, pengurus, pengelolaan, dan pembubaran BUMDes. Ada empat tujuan utama pendirian BUMDes yaitu:

- 1) Meningkatkan perekonomian desa
- 2) Meningkatkan pendapatan asli desa
- 3) Meningkatkan pengelolaan potensi desa sesuai dengan kebutuhan masyarakat.
- 4) Menjadi tulang punggung pertumbuhan dan pemerataan ekonomi pedesaan

Pendirian dan pengelolaan Badan Usaha Milik Desa merupakan perwujudan dari pengelolaan ekonomi produktif desa dan dilakukan secara koperatif, partisipatif, emansipatif, transparatif, akuntabel dan sustainable. Oleh sebab itu, perlu upaya yang serius untuk menjadikan pengelola badan usaha tersebut berjalan secara efektif, efisien, professional dan mandiri untuk mencapai tujuan BUMDes dilakukan dengan cara memenuhi kebutuhan (produktif dan konsumtif) masyarakat melalui pelayanan distribusi barang dan jasa yang dikelola masyarakat dan pemerintah desa. Pemenuhan kebutuhan tersebut diupayakan tidak memberatkan masyarakat, mengingat BUMDes akan menjadi usaha desa yang dominan dalam menggerakkan ekonomi desa. Lembaga ini juga dituntut untuk mampu

Hak Cipta Dilindungi Undang-Undang

1. Dilarang mengutip sebagian atau seluruh karya tulis ini tanpa mencantumkan dan menyebutkan sumber:
 - a. Pengutipan hanya untuk kepentingan pendidikan, penelitian, penulisan karya ilmiah, penyusunan laporan, penulisan kritik atau tinjauan suatu masalah.
 - b. Pengutipan tidak merugikan kepentingan yang wajar UIN Suska Riau.
2. Dilarang mengumumkan dan memperbanyak sebagian atau seluruh karya tulis ini dalam bentuk apapun tanpa izin UIN Suska Riau.

Hak Cipta Dilindungi Undang-Undang

1. Dilarang mengutip sebagian atau seluruh karya tulis ini tanpa mencantumkan dan menyebutkan sumber:
 - a. Pengutipan hanya untuk kepentingan pendidikan, penelitian, penulisan karya ilmiah, penyusunan laporan, penulisan kritik atau tinjauan suatu masalah.
 - b. Pengutipan tidak merugikan kepentingan yang wajar UIN Suska Riau.
2. Dilarang mengumumkan dan memperbanyak sebagian atau seluruh karya tulis ini dalam bentuk apapun tanpa izin UIN Suska Riau.

memberikan pelayanan pada non anggota (di luar desa) dengan mendapatkan harga dan pelayanan yang berlaku standar.²⁹

c. Dasar Hukum BUMDes

BUMDes diatur dalam beberapa peraturan perundang-undangan yaitu sebagai berikut:

- 1) Undang-Undang Nomor 6 Tahun 2014 tentang Desa pasal 87 sampai Pasal 90
- 2) Peraturan Pemerintah Nomor 43 Tahun 2014 tentang Desa Pasal 132 sampai Pasal 142
- 3) Peraturan Menteri Desa, Pembangunan Desa Tertinggal Dan Transmigrasi Republik Indonesia Nomor 2 tahun 2015 Tentang Pedoman Tata Tertip Dan Mekanisme Pengambilan Keputusan Musyawarah Desa Pasal 88 dan Pasal 89
- 4) Peraturan Menteri Desa, Pembangunan Daerah Tertinggal, Dan Transmigrasi Republik Indonesia Nomor 4 Tahun 2015 Tentang Pendirian, Pengurusan dan pengelolaan, dan pembubaran Badan Usaha Milik Desa.³⁰

d. Keuangan BUMDes

Suatu badan usaha, apapun bentuknya, harus mencatat setiap transaksi yang dilakukannya. Tak terkecuali BUMDes. Pencatatan atau pembukuan ini harus dilakukan secara sistematis berdasarkan transaksi yang terjadi sehari-hari. Pencatatan transaksi biasanya menggunakan

²⁹ Herry Kamaroesid, Op.Cit, h.18.

³⁰ *Ibid*, h. 13-16

sistem akuntansi. Fungsi akuntansi adalah menyajikan informasi keuangan kepada pihak internal dan eksternal dan sebagai dasar pengambilan keputusan. Pihak internal BUMDes adalah pengelola dan dewan komisaris, sedangkan pihak eksternal adalah pemerintah kabupaten, perbankan, masyarakat yang memberikan penyertaan modal, dan petugas pajak. Secara umum tujuan dilakukannya pembukuan adalah sebagai berikut:³¹

- 1) Untuk mengetahui perkembangan perusahaan dari waktu ke waktu, baik perkembangan omzet penjualan, laba atau rugi maupun struktur permodalan.
- 2) Untuk mengetahui kemungkinan kerugian sejak dini, sehingga gulung tikar bisa dihindari.
- 3) Untuk mengetahui kondisi persediaan barang atau jasa setiap saat. Sehingga dapat digunakan untuk menyusun strategi manajemen persediaan.
- 4) Untuk mengetahui sumber dan penggunaan dana BUMDes, sehingga mengevaluasi kinerja keuangan BUMDes seperti likuiditas, solvabilitas maupun rentabilitas perusahaan.

e. Pengelolaan BUMDes

Pengelolaan Badan Usaha Milik Desa berkaitan dengan pendirian dan pengelolaan selama pendirian. Pendirian BUMDes diadakan oleh pemerintah desa. Sedangkan kepemilikan modal dan

³¹ *Ibid*, h. 65

Hak Cipta Dilindungi Undang-Undang

1. Dilarang mengutip sebagian atau seluruh karya tulis ini tanpa mencantumkan dan menyebutkan sumber:
 - a. Pengutipan hanya untuk kepentingan pendidikan, penelitian, penulisan karya ilmiah, penyusunan laporan, penulisan kritik atau tinjauan suatu masalah.
 - b. Pengutipan tidak merugikan kepentingan yang wajar UIN Suska Riau.
2. Dilarang mengumumkan dan memperbanyak sebagian atau seluruh karya tulis ini dalam bentuk apapun tanpa izin UIN Suska Riau.

pengelolaan usahanya diselenggarakan bersama oleh pemerintah desa dan masyarakat. Pendirian BUMDes di prakarsi oleh pemerintah pusat Pengelolaan BUMDes harus sesuai dengan tujuan pendiriannya.

Badan usaha Milik Desa dikelola hingga taraf hidup masyarakat meningkat secara ekonomi. Pengelola BUMDes juga harus mampu meningkatkan kemampuan keuangan pemerintah desa dalam penyelenggaraan pemerintah. Selain itu pengelola BUMDes harus meningkatkan kegiatan dan perekonomian warga masyarakat di desa. Pendirian BUMDes dilakukan dengan musyawarah bersama antara penduduk desa dan pemerintah desa.

Dalam pengelolaannya BUMDes menerapkan asas kekeluargaan dan gotong-royong. Pengelolaan BUMDes harus memenuhi dua fungsi yaitu sebagai lembaga komersial dan lembaga sosial bagi masyarakat desa. Fungsi pengelolaan sebagai lembaga sosial adalah untuk menyediakan pelayanan sosial, sedangkan fungsi sebagai lembaga komersial adalah untuk mengembangkan sumber daya lokal guna mendapatkan keuntungan bagi masyarakat desa. Jenis usaha dasar yang dikelola oleh BUMDes yaitu bidang jasa, penyaluran sembilan bahan pokok, hasil pertanian atau industri kecil dan rumah tangga. Usaha dasar ini dapat dikembangkan sesuai dengan kebutuhan kemampuan desa. Pengelolaan BUMDes juga harus sesuai dengan

Hak Cipta Dilindungi Undang-Undang

1. Dilarang mengutip sebagian atau seluruh karya tulis ini tanpa mencantumkan dan menyebutkan sumber:
 - a. Pengutipan hanya untuk kepentingan pendidikan, penelitian, penulisan karya ilmiah, penyusunan laporan, penulisan kritik atau tinjauan suatu masalah.
 - b. Pengutipan tidak merugikan kepentingan yang wajar UIN Suska Riau.
2. Dilarang mengumumkan dan memperbanyak sebagian atau seluruh karya tulis ini dalam bentuk apapun tanpa izin UIN Suska Riau.

Hak Cipta Dilindungi Undang-Undang

1. Dilarang mengutip sebagian atau seluruh karya tulis ini tanpa mencantumkan dan menyebutkan sumber:
 - a. Pengutipan hanya untuk kepentingan pendidikan, penelitian, penulisan karya ilmiah, penyusunan laporan, penulisan kritik atau tinjauan suatu masalah.
 - b. Pengutipan tidak merugikan kepentingan yang wajar UIN Suska Riau.
2. Dilarang mengumumkan dan memperbanyak sebagian atau seluruh karya tulis ini dalam bentuk apapun tanpa izin UIN Suska Riau.

peraturan undang-undang yang diterbitkan oleh menteri yang mengurus urusan pedesaan.³²

Dalam Pembinaan Badan Usaha Milik Desa, Kementerian Desa, Pembangunan Daerah Tertinggal dan Transmigrasi melakukan pemeringkatan status nagri BUMDes dan BUMDes menjadi 4 klasifikasin yaitu: perintis, pemula, berkembang dan maju. Pemeringkatan ini sebagaimana diatur dalam Peraturan Menteri Desa, Pembangunan Daerah Tertinggal dan Transmigrasi Nomor 3 Tahun 2021 tentang pendaftaran, Pendataan dan Pemeringkatan, Pembinaan dan pengembangan, dan Pengadaan Barang dan/atau Jasa Badan Usaha Milik Desa Bersama.

f. Peran BUMDes

BUMDes adalah lembaga usaha desa yang dikelola oleh masyarakat dan pemerintah desa dalam upaya memperkuat perekonomian desa dan membangun kerekatan sosial masyarakat yang dibentuk berdasarkan kebutuhan dan potensi desa. Jadi, BUMDes adalah lembaga usaha yang artinya memiliki fungsi untuk melakukan usaha dalam rangka mendapatkan suatu hasil seperti keuntungan atau laba.³³

Adapun peran BUMDes menurut Seyadi yaitu pembangunan dan pengembangan potensi dan kemampuan ekonomi masyarakat desa

³² Neo Soetjipto, “*Pengelolaan Badan Usaha Milik Desa (BUMDES) Di Jawa Timur*”, (Yogyakarta: K-Media, 2015), h. 11-12

³³ Pusat Kajian Dinamika Sistem Pembangunan (PKDSP), *Buku Panduan Pendirian dan Pengelolaan Badan Usaha Milik Desa* (Malang: Fakultas Ekonomi Universitas Brawijaya, 2007)

pada umumnya untuk meningkatkan kesejahteraan ekonomi dan sosialnya, berperan secara aktif dalam upaya mempertinggi kualitas kehidupan manusia dan masyarakat, memperkokoh perekonomian rakyat sebagai dasar kekuatan dan ketahanan perekonomian nasional dengan BUMDes sebagai pondasinya, dan berusaha untuk mewujudkan dan mengembangkan perekonomian masyarakat desa, membantu para masyarakat untuk meningkatkan penghasilan sehingga dapat meningkatkan pendapatan dan kemakmuran masyarakat, serta mengurangi pengangguran.³⁴

Menurut Hayyuna, mengemukakan bahwa salah satu cara untuk menyukseskan pembangunan desa adalah dengan meningkatkan pendapatan desa. Besar kecilnya pendapatan desa dipengaruhi oleh strategi yang dilakukan oleh BUMDes dalam mengelola dan memaksimalkan aset-aset yang ada di desa.³⁵

Sedangkan menurut David Prasetyo BUMDes sebagai motivator, peran ini dipandang sebagai ujung tombak dan pionir badan usaha untuk memotivasi masyarakat pemerintah desa untuk lebih membuka wawasan untuk bagaimana memberikan masukan tentang BUMDes, selanjutnya supaya bisa meningkatkan pendapatan asli desa,

³⁴ Seyadi, "BUMDes sebagai Alternative Lembaga Keuangan Desa, (Yogyakarta: UPP STM YKPM, 2007), h. 16.

³⁵ Hayyuna, "Strategi Manajemen Aset BUMDes dalam Rangka Meningkatkan Pendapatan Desa di Sakapuk Kecamatan Ujung Pangka Kabupaten Gresik", Jurnal Administrasi Publik 2, no. 1 (Desember, 2016), h. 7.

Hak Cipta Dilindungi Undang-Undang

1. Dilarang mengutip sebagian atau seluruh karya tulis ini tanpa mencantumkan dan menyebutkan sumber:
 - a. Pengutipan hanya untuk kepentingan pendidikan, penelitian, penulisan karya ilmiah, penyusunan laporan, penulisan kritik atau tinjauan suatu masalah.
 - b. Pengutipan tidak merugikan kepentingan yang wajar UIN Suska Riau.
2. Dilarang mengumumkan dan memperbanyak sebagian atau seluruh karya tulis ini dalam bentuk apapun tanpa izin UIN Suska Riau.

Hak Cipta Dilindungi Undang-Undang

1. Dilarang mengutip sebagian atau seluruh karya tulis ini tanpa mencantumkan dan menyebutkan sumber:
 - a. Pengutipan hanya untuk kepentingan pendidikan, penelitian, penulisan karya ilmiah, penyusunan laporan, penulisan kritik atau tinjauan suatu masalah.
 - b. Pengutipan tidak merugikan kepentingan yang wajar UIN Suska Riau.
2. Dilarang mengumumkan dan memperbanyak sebagian atau seluruh karya tulis ini dalam bentuk apapun tanpa izin UIN Suska Riau.

dan meningkatkan perekonomian masyarakat serta kesejahteraan masyarakat desa.³⁶

Jadi dapat peneliti simpulkan bahwa peran BUMDes dalam sebuah desa berperan secara aktif dalam upaya mewujudkan dan mengembangkan perekonomian masyarakat desa serta meningkatkan penghasilan sehingga dapat meningkatkan pendapatan dan kemakmuran masyarakat.

B. Penelitian Terdahulu

Penelitian terkait dengan Peran Badan Usaha Milik Desa (BUMDES) dalam Peningkatan Perekonomian Masyarakat juga telah dilakukan oleh beberapa peneliti, diantaranya adalah sebagai berikut:

Tabel 2. 1 Penelitian Terdahulu

N	Judul penelitian	Hasil	Persamaan	Perbedaan
o	Cita Warni (2022) Peran Badan usaha Milik Desa (BUMDES) dalam Meningkatkan Perekonomian Masyarakat Di Desa Sigerongan Kecamatan Lingsar Kabupaten Lombok Barat	Menunjukkan Peran BUMDes SIGMA di Desa Sigerongan belum mampu meningkatkan perekonomian masyarakat terlihat dari banyaknya unit-unit usaha yang dipegang langsung oleh pengurus BUMDes serta beberapa unit usaha yang terpaksa dihentikan	Penelitian ini sama-sama membahas peran. Dalam penelitian sekarang yaitu Peran BUMDes	Sedangkan Perbedaann penelitian ini terdapat dari unit usaha yang dijalankan Bumdes. Dan penelitian yang dilakukan peneliti yakni membahas tentang bagaimana peran BUMNag dalam meningkatkan pertumbuhan ekonomi

³⁶ Davi Prasetyo, "Peran BUMDes dalam Membangun Desa, (Pontianak: CV. Dermawati Press, 2019), h. 9.

© Hak cipta milik UIN Suska Riau

a. Rika Riau

State Islamic University of Sultan Syarif Kasim Riau

State Islamic University of Sultan Syarif Kasim Riau

Hak Cipta Dilindungi Undang-Undang

1. Dilarang mengutip sebagian atau seluruh karya tulis ini tanpa mencantumkan dan menyebutkan sumber:
 - a. Pengutipan hanya untuk kepentingan pendidikan, penelitian, penulisan karya ilmiah, penyusunan laporan, penulisan kritik atau tinjauan suatu masalah.
 - b. Pengutipan tidak merugikan kepentingan yang wajar UIN Suska Riau.
2. Dilarang mengumumkan dan memperbanyak sebagian atau seluruh karya tulis ini dalam bentuk apapun tanpa izin UIN Suska Riau.

		yaitu unit usaha mikro dan unit perternakan. Dalam pengelolaan masih belum optimal karena kurangnya sumber daya manusia baik dari segi kualitas maupun kuantitasnya.		Masyarakat
	Sartika Rani (2018) Peran dan Kontribusi Badan Usaha Millik Desa (BUMDES) Terhadap Kesejahteraan Masyarakat Menurut Perspektif Ekonomi Islam	Hasil penelitian ini menunjukkan bahwa BUMDES tersebut telah cukup sangat berperan dan berkontribusi bagi masyarakat hanya saja belum dapat dikatakan maksimal, Karena masih adanya ketimpangan kesejahteraan antar masyarakat, sehingga BUMDES tersebut belum memberikan kinerja yang maksimal.	Penelitian ini sama-sama membahas Bagaimana Peran BUMDes	Perbedaan, penelitian ini membahas Bagaimana peran dan kontribusi BUMDes/1 terhadap kesejahteraan masyarakat. Sedangkan penelitian hanya membahas bagaimana peran BUMDes dalam meningkatkan pertumbuhan ekonomi masyarakat.
	Dwi Susilowati (2020) Analisis Peran Badan Usaha Milik Desa (Bumdes) Dalam Pemberdayaan Masyarakat Desa Menurut	Mengungkapkan bahwa Peran BUMDES Sinar Harapan yang sudah berdiri sejak tahun 2017 belum dapat memaksimalkan peran dalam meningkatkan kesejahteraan	Penelitian ini sama-sama membahas Bagaimana Peran BUMDes	Sedangkan Perbedaan penelitian ini terdapat dari unit usaha yang dijalankan Bumdes. Dan penelitian yang dilakukan oleh peneliti yakni membahas tentang

Hak Cipta Dilindungi Undang-Undang

1. Dilarang mengutip sebagian atau seluruh karya tulis ini tanpa mencantumkan dan menyebutkan sumber:
 - a. Pengutipan hanya untuk kepentingan pendidikan, penelitian, penulisan karya ilmiah, penyusunan laporan, penulisan kritik atau tinjauan suatu masalah.
 - b. Pengutipan tidak merugikan kepentingan yang wajar UIN Suska Riau.
2. Dilarang mengumumkan dan memperbanyak sebagian atau seluruh karya tulis ini dalam bentuk apapun tanpa izin UIN Suska Riau.

<p>Perspektif Ekonomi Islam</p>		<p>masyarakat. Dari perspektif Ekonomi Islam, masyarakat Isorejo dikatakan telah terpenuhinya kebutuhan dasar yang bersifat fisik saja seperti makanan dan tempat tinggal namun juga yang bersifat non-fisik seperti pendidikan dan spiritualitas. Terpenuhinya kebutuhan primer (Dlaruriyyat), kebutuhan sekunder (Hajiyyat) dan kebutuhan tersier (Tahsiniyyat).</p>		<p>bagaimana peran BUMNag dalam meningkatkan pertumbuhan ekonomi Masyarakat</p>
<p>4</p>	<p>M. Atsil (2017) Pengembangan Ekonomi Masyarakat Melalui Badan Usaha Milik Desa (BUMDes) Di Desa Hanura Kecamatan Teluk Pandan Kabupaten Pesawaran</p>	<p>Penelitian menunjukkan adanya BUMDes mampu meningkatkan kemampuan masyarakat dalam mengembangkan usaha yang dimilikinya. Beberapa unit usaha yang didirikan BUMDes memberi peluang kepada masyarakat untuk memperoleh pekerjaan baru, serta membantu masyarakat dalam memobilisasi potensi yang dimilikinya. Dengan adanya</p>	<p>Penelitian ini sama-sama membahas bahwa BUMDes mampu meningkatkan kemampuan masyarakat dalam mengembangkan usaha yang dimilikinya. Melalui jenis-jenis usaha yang dijalankan oleh BUMDes</p>	<p>Adapun yang membedakan dengan penelitian terdahulu dengan yang peneliti lakukan saat ini yaitu M Atsil membahas tentang perkembangan ekonomi setelah adanya BUMDes sedangkan yang peneliti lakukan peran BUMNag/1 dalam meningkatkan pertumbuhan ekonomi masyarakat untuk mengembangkan, membangun, dan mensejahterakan</p>

Hak Cipta Dilindungi Undang-Undang

1. Dilarang mengutip sebagian atau seluruh karya tulis ini tanpa mencantumkan dan menyebutkan sumber:
 - a. Pengutipan hanya untuk kepentingan pendidikan, penelitian, penulisan karya ilmiah, penyusunan laporan, penulisan kritik atau tinjauan suatu masalah.
 - b. Pengutipan tidak merugikan kepentingan yang wajar UIN Suska Riau.
2. Dilarang mengumumkan dan memperbanyak sebagian atau seluruh karya tulis ini dalam bentuk apapun tanpa izin UIN Suska Riau.

	<p>BUMDes Desa Hanura dilakukan secara baik, dana yang terkumpul masuk kedalam kas desa, yang kemudian dana tersebut di alokasikan untuk kebutuhan masyarakat secara fisik maupun nonfisik. Adanya berbagai unit usaha yang dikelola oleh BUMDes memberikan kesempatan kepada masyarakat untuk mengembangkan usahanya dengan bekerja sama dengan BUMDes. Memberikan lapangan kerja bagi masyarakat. Usaha masyarakat termobilisasi sesuai dengan kebutuhan dan potensi yang dimiliki masyarakat.</p>		<p>masyarakat yang ada di Nagari Limo Koto Kecamatan Koto VII Sijunjung</p>
--	--	--	---

C Kerangka Operasional

Konsep operasional merupakan unsur penelitian yang memberikan cara mengukur suatu variabel, sehingga dengan pengukuran ini dapat diketahui indikator sebagai pendukung untuk dianalisa dari variabel tersebut.

Adapun yang menjadi indikator Peran Badan usaha Milik Nagari (BUMNag)

Hak Cipta Dilindungi Undang-Undang

1. Dilarang mengutip sebagian atau seluruh karya tulis ini tanpa mencantumkan dan menyebutkan sumber:
 - a. Pengutipan hanya untuk kepentingan pendidikan, penelitian, penulisan karya ilmiah, penyusunan laporan, penulisan kritik atau tinjauan suatu masalah.
 - b. Pengutipan tidak merugikan kepentingan yang wajar UIN Suska Riau.
2. Dilarang mengumumkan dan memperbanyak sebagian atau seluruh karya tulis ini dalam bentuk apapun tanpa izin UIN Suska Riau.

dalam meningkatkan perekonomian masyarakat di Nagari Limo Koto adalah
Sebagi berikut:

Tabel 2. 2 Konsep Operasional Penelitian

Variabel	Indikator	Subindikator
Peran BUMNag dalam Meningkatkan pertumbuhan ekonomi Masyarakat	Mendorong berkembangnya kegiatan perekonomian Masyarakat	<ol style="list-style-type: none"> 1. Meningkatkan usaha ekonomi masyarakat 2. Membuka lapangan kerja
	Berperan meningkatkan kreatifitas dan peluang ekonomi produktif	<ol style="list-style-type: none"> 1. Terbentuknya usaha-usaha baru
	Pembangunan dan pengembangan potensi dan kemampuan ekonomi	<ol style="list-style-type: none"> 1. Potensi nagari
	Membantu masyarakat dalam meningkatkan penghasilan sehingga dapat meningkatkan pendapatan masyarakat.	<ol style="list-style-type: none"> 1. Meningkatkan pendapatan masyarakat

Sumber: Seyadi 2003:16

D. Kerangka Berfikir

Kerangka pikir yaitu uraian ringkas tentang teori yang digunakan dan cara menggunakan teori tersebut dengan menjawab pertanyaan penelitian.

Kerangka pikir dalam penelitian ini difokuskan pada peran BUMNag dalam meningkatkan perekonomian masyarakat. Sesuai dengan judul penelitian ini yang membahas “Peran Badan Usaha Milik Nagari (BUMNag) dalam meningkatkan pertumbuhan ekonomi masyarakat di Nagari Limo Koto Kecamatan Koto VII Sijunjung Perspektif Ekonomi Islam” sehingga untuk

mempermudah penelitian ini penulis membuat kerangka pikir adapun bagan kerangka pikir sebagai berikut :

Gambar 2. 1 Kerangka Berfikir

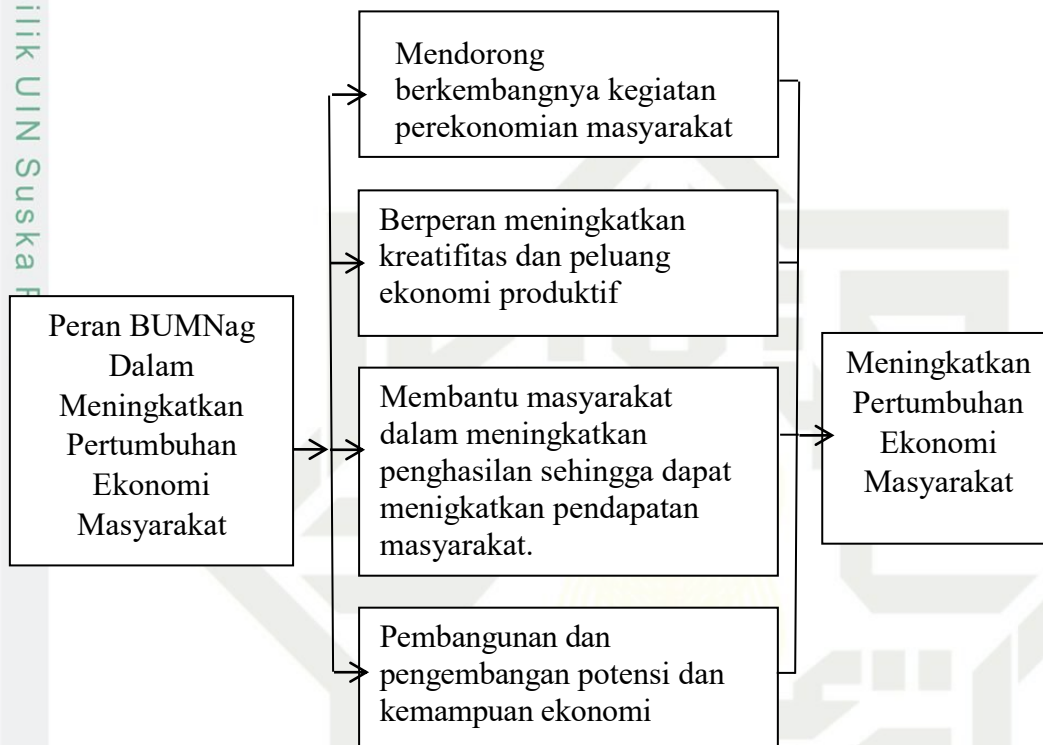

Sumber: Seyadi 2003:16

Hak Cipta Dilindungi Undang-Undang

1. Dilarang mengutip sebagian atau seluruh karya tulis ini tanpa mencantumkan dan menyebutkan sumber:
 - a. Pengutipan hanya untuk kepentingan pendidikan, penelitian, penulisan karya ilmiah, penyusunan laporan, penulisan kritik atau tinjauan suatu masalah.
 - b. Pengutipan tidak merugikan kepentingan yang wajar UIN Suska Riau.
2. Dilarang mengumumkan dan memperbanyak sebagian atau seluruh karya tulis ini dalam bentuk apapun tanpa izin UIN Suska Riau.

Hak Cipta Dilindungi Undang-Undang

1. Dilarang mengutip sebagian atau seluruh karya tulis ini tanpa mencantumkan dan menyebutkan sumber:
 - a. Pengutipan hanya untuk kepentingan pendidikan, penelitian, penulisan karya ilmiah, penyusunan laporan, penulisan kritik atau tinjauan suatu masalah.
 - b. Pengutipan tidak merugikan kepentingan yang wajar UIN Suska Riau.
2. Dilarang mengumumkan dan memperbanyak sebagian atau seluruh karya tulis ini dalam bentuk apapun tanpa izin UIN Suska Riau.

BAB III METODE PENELITIAN

A. Jenis dan Pendekatan Penelitian

Penelitian ini merupakan jenis penelitian lapangan (field research). Sesuai dengan sifat dan karakter permasalahan yang menjadi fokus dalam penelitian ini, maka penelitian ini menggunakan pendekatan deskriptif-kualitatif yaitu penelitian yang berupaya mengangkat, menuturkan, dan menafsirkan data dari fakta, keadaan, variabel, dan fenomena-fenomena yang terjadi saat sekarang ketika penelitian berlangsung dan menyajikan apa adanya.³⁷

B. Lokasi Penelitian

Adapun lokasi penelitian yang dipilih oleh penulis adalah di BUMNag Barokah di Nagari Limo Koto Kecamatan Koto VII Sijunjung. Berlokasi di Jln. Prof. M.Yamin, SH, Sinaung Jaya Jorong Pasar Tanjung Ampalu.

C. Sumber Data

Adapun sumber data dalam penelitian ini dapat diklasifikasikan sebagai beriku :³⁸

1. Data Primer

Sumber data primer merupakan data yang diperoleh secara langsung dari objek penelitian, perorangan, kelompok, dan organisasi. Dalam penelitian ini yang termasuk data primer adalah data yang diperoleh secara langsung dari pihak terkait melalui wawancara langsung

³⁷ Sugiyono, “*Statistika untuk penelitian*”, (Bandung : Alfabeta, 2007), h. 5

³⁸ Muhammad Teguh, “*Metodologi Penelitian Ekonomi Dan Aplikasi*”, (Jaka rta: PT. Raja Grafindo Persada, 2005), h. 121

Hak Cipta Dilindungi Undang-Undang

1. Dilarang mengutip sebagian atau seluruh karya tulis ini tanpa mencantumkan dan menyebutkan sumber:
 - a. Pengutipan hanya untuk kepentingan pendidikan, penelitian, penulisan karya ilmiah, penyusunan laporan, penulisan kritik atau tinjauan suatu masalah.
 - b. Pengutipan tidak merugikan kepentingan yang wajar UIN Suska Riau.
2. Dilarang mengumumkan dan memperbanyak sebagian atau seluruh karya tulis ini dalam bentuk apapun tanpa izin UIN Suska Riau.

dengan Wali Nagri, ketua Bumrag, sekretaris Bumrag, masyarakat yang terlibat langsung dalam mengelola BUMNag.

2. Data Sekunder

Sumber data sekunder merupakan data yang diperoleh dalam bentuk yang sudah jadi (tersedia) melalui publikasi dan informasi yang dilakukan diberbagai organisasi. Dalam hal penelitian ini yang menjadi sumber data sekunder adalah dokumentasi, surat keterangan, arsip-arsip yang berkaitan dengan objek penelitian.

D. Teknik Pengumpulan Data

Dalam setiap penelitian, terdapat beberapa teknik penelitian yang sering digunakan untuk memperoleh data di lapangan. Dalam setiap penelitian dikenal istilah teknik pengumpulan data yang pada hakikatnya merupakan cara-cara yang dapat dilakukan oleh peneliti untuk mengumpulkan data.³⁹

Untuk mendapatkan data dalam penelitian ini penulis mengumpulkan data melalui cara yaitu:

1. *Interview* atau Wawancara

Dalam penelitian ini penulis menggunakan interviu bebas (*inguided interview*), dimana pewawancara bebas menanyakan apa saja, tetapi juga mengingat akan data apa yang akan dikumpulkan. Kebaikan metode ini adalah bahwa responden tidak menyadari sepenuhnya bahwa mereka sedang di *interview*.⁴⁰

2. Observasi

³⁹ Sugiyono, Op. Cit, h. 19

⁴⁰ Suharsimi Arikunto, "*Prosedur Penelitian Suatu Pendekatan Praktik*", (Jakarta: PT. Rineka Cipta, 2010), h. 198.

Kegiatan Observasi meliputi melakukan pencatatan secara sistematis kejadian-kejadian, perilaku, obyek-obyek yang dilihat dan hal-hal lain yang diperlukan dalam mendukung penelitian yang sedang dilakukan. Pada tahap awal observasi dilakukan secara umum, peneliti mengumpulkan data atau informasi sebanyak mungkin. Tahap selanjutnya peneliti harus melakukan observasi yang terfokus, yaitu mulai menyempitkan data dan informasi yang diperlukan sehingga peneliti dapat menemukan pola-pola perilaku dan hubungan yang terus menerus terjadi. Jika hal itu sudah ditemukan, maka peneliti dapat menentukan yang akan diteliti.⁴¹

Salah satu peranan pokok dalam melakukan observasi ialah untuk menemukan interaksi yang kompleks dengan latar belakang sosial yang alami.

3. Dokumentasi

Metode ini merupakan pengambilan data berdasarkan dokumentasi yang dalam arti sempit berarti kumpulan data verbal dalam bentuk tulisan. Penulis menggunakan metode dokumentasi untuk mendapatkan data tentang letak geografis, jumlah masyarakat desa, keadaan desa dan keadaan sarana. Metode dokumentasi adalah metode yang menggunakan bahan klasik untuk meneliti perkembangan yang khusus yaitu untuk menjawab pertanyaan atau persoalan-persoalan tentang apa, mengapa, kenapa dan bagaimana.

⁴¹ Jonathan Sarwono, “Metode Penelitian Kuantitatif & Kualitatif”, (Yogyakarta: Graha Ilmu, 2006), h. 224.

Hak Cipta Dilindungi Undang-Undang

1. Dilarang mengutip sebagian atau seluruh karya tulis ini tanpa mencantumkan dan menyebutkan sumber:
 - a. Pengutipan hanya untuk kepentingan pendidikan, penelitian, penulisan karya ilmiah, penyusunan laporan, penulisan kritik atau tinjauan suatu masalah.
 - b. Pengutipan tidak merugikan kepentingan yang wajar UIN Suska Riau.
2. Dilarang mengumumkan dan memperbanyak sebagian atau seluruh karya tulis ini dalam bentuk apapun tanpa izin UIN Suska Riau.

Hak Cipta Dilindungi Undang-Undang

1. Dilarang mengutip sebagian atau seluruh karya tulis ini tanpa mencantumkan dan menyebutkan sumber:
 - a. Pengutipan hanya untuk kepentingan pendidikan, penelitian, penulisan karya ilmiah, penyusunan laporan, penulisan kritik atau tinjauan suatu masalah.
 - b. Pengutipan tidak merugikan kepentingan yang wajar UIN Suska Riau.
2. Dilarang mengumumkan dan memperbanyak sebagian atau seluruh karya tulis ini dalam bentuk apapun tanpa izin UIN Suska Riau.

E. Informan Penelitian

Informan adalah orang yang dapat di percaya dalam memberikan informasi yang dibutuhkan dengan akurat. Informan peneliti meliputi :

Tabel 3. 1 Informan Penelitian

No	Sub Informan	Informan
1	Wali Nagari	1 Orang
2	Manager BUMNag	1 Orang
3	Sekretaris BUMNag	1 Orang
4	Bendahara BUMNag	1 Orang
5	Masyarakat	7 Orang
Jumlah		11 Orang

Sumber : BUMNag Barokah di Nagari Limo Koto Tahun 2023

F. Teknik Analisis Data

Teknik analisis data dipenelitian ini menggunakan metode deskriptif kualitatif yaitu analisa yang berusaha memberikan gambaran-gambaran terperinci berdasarkan kenyataan-kenyataan yang ditentukan dilapangan mengenai Peran Badan Usaha Milik Nagari (BUMNag) Dalam Meningkatkan Pertumbuhan Ekonomi Masyarakat di Nagari Limo koto Kecamatan Koto VII Sijunjung.

Analisis data nantinya akan menarik kesimpulan yang bersifat khusus atau berangkat dari kebenaran yang bersifat umum mengenai suatu fenomena dan menggeneralisasikan kebenaran tersebut pada suatu peristiwa atau data yang berindikasi sama dengan fenomena yang bersangkutan. Adapun teknik

Hak Cipta Dilindungi Undang-Undang

1. Dilarang mengutip sebagian atau seluruh karya tulis ini tanpa mencantumkan dan menyebutkan sumber:
 - a. Pengutipan hanya untuk kepentingan pendidikan, penelitian, penulisan karya ilmiah, penyusunan laporan, penulisan kritik atau tinjauan suatu masalah.
 - b. Pengutipan tidak merugikan kepentingan yang wajar UIN Suska Riau.
2. Dilarang mengumumkan dan memperbanyak sebagian atau seluruh karya tulis ini dalam bentuk apapun tanpa izin UIN Suska Riau.

analisis data dalam penelitian ini adalah:⁴²

1. Pengumpulan Data

Pengumpulan data merupakan langkah awal dalam penelitian. Data yang dikumpulkan adalah data yang terkait dengan peneliti untuk menjawab permasalahan-permasalahan yang diajukan dalam rumusan masalah.

2. Reduksi Data (*Data Reduction*)

Miles dan Huberman dalam Sugiyono mengatakan bahwa reduksi data diartikan sebagai proses pemilihan, pemusatan perhatian pada penyederhanaan, pengabstrakan dan transformasi data kasar yang muncul dari catatan-catatan tertulis di lapangan. Mereduksi data bisa berarti merangkum, memilih hal-hal yang pokok, memfokuskan pada hal-hal yang penting, dicari tema dan polanya. Dalam teknik reduksi data kegiatan yang perlu dilakukan adalah antaralain:

- a. Mengumpulkan data dan informasi baik dari dokumen, catatan hasil wawancara dan hasil observasi.
- b. Serta mencari hal-hal yang dianggap penting dari setiap aspek temuan peneliti

3. Penyajian Data (*Data Display*)

Data diarahkan agar terorganisasi dan tersusun dalam pola hubungan, uraian naratif, seperti hasil wawancara dan hasil bacaan. Data yang diperoleh baik dari studi kepustakaan (data sekunder) maupun dari

⁴² Sugiyono, “*Metode Penelitian Kuantitatif, Kualitatif dan R & D*” (Bandung: Alfabeta, 2014), h. 30

Hak Cipta Dilindungi Undang-Undang

1. Dilarang mengutip sebagian atau seluruh karya tulis ini tanpa mencantumkan dan menyebutkan sumber:
 - a. Pengutipan hanya untuk kepentingan pendidikan, penelitian, penulisan karya ilmiah, penyusunan laporan, penulisan kritik atau tinjauan suatu masalah.
 - b. Pengutipan tidak merugikan kepentingan yang wajar UIN Suska Riau.
2. Dilarang mengumumkan dan memperbanyak sebagian atau seluruh karya tulis ini dalam bentuk apapun tanpa izin UIN Suska Riau.

penelitian lapangan (data primer) akan dianalisis secara deskriptif kualitatif dengan memaparkan peran badan usaha milik nagari (BUMNag) dalam meningkatkan kesejahteraan masyarakat.

4. Penarikan Kesimpulan (*Conclusion*)

Pengumpulan data pada tahap awal (studi pustaka) menghasilkan kesimpulan sementara yang apabila dilakukan verifikasi (penemuan bukti-bukti atau fakta-fakta yang terjadi di lapangan) dapat menguatkan kesimpulan awal atau menghasilkan kesimpulan yang baru. Kesimpulan yang dikemukakan pada tahap awal, didukung oleh bukti-bukti yang valid dan konsisten saat penelitian kembali kelapangan mengumpulkan data, maka kesimpulan merupakan kesimpulan yang kredibel. Kesimpulan-kesimpulan akan ditangani dengan longgar dan tetap terbuka, tetapi kesimpulan sudah disediakan, yang mulanya belum jelas, meningkat menjadi lebih rinci. Kesimpulan-kesimpulan juga diverifikasi selama penelitian berlangsung.

G. Profil Nagari Limo Koto Sijunjung

1. Sejarah Nagari Limo Koto Sijunjung

Limo Koto memiliki bentang alam yang luas dan indah. Keragaman unsur fauna dan flora mengikuti didalamnya, terdapat hewan yang di lindungi seperti Harimau dan kambing gunung yang sesekali terpantau oleh warga sekitar, terkadang tumbuh pula tumbuhan bunga bangkai (*Rafflesia Arnoldi*) di hutan-hutan Limo Koto. Tak hanya itu, AlamLimo Koto juga menyajikan keelokan sungai Ombilin yang

membelah hutan dari batas Kota Sawah Lunto (Talawi) sampai ke Jorong Koto Panjang Nagari Limo Koto (Taratak Malintang), Unsur-unsur didalamnya masih sangat asri nan memanjakan mata.

Bukan hanya alamnya yang indah, Limo Koto jua memiliki etnik masyarakatnya yang beragam. Terdiri dari 8 Jorong definitif dan dua jorong persiapan. Jorong Batu Gandang, Koto Panjang, Taratak Malintang, Aur Gading, Tanjung Ampalu dan Mangkudu Kodok adalah kebanyakan penduduk asli limo koto itu sendiri, Jorong Pasar Tanjung Ampalu adalah masyarakat pendatang untuk berniaga, dan Jorong Batu Balang yang kebanyakan Masyarakatnya adalah orang Trans, Terakhir Jorong Sawah Gadang dan Jorong Solok Badak yang kebanyakan masyarakat Padang Loweh. Tentu ini sangat berdampak sekali kedalam budaya masyarakatnya masing-masing yang menambah nilai kebinekaan Nagari Limo Koto.

Di Limo Koto terdapat sebuah makam mubaligh besar pada zamannya, yang konon sangat sakti dan taat kepada ajaran islam. Makam ini terletak di Jorong Aur Gading. Pada setiap acara-acara besar keagamaan islam, banyak peziarah yang mayoritas dari Kabupaten Padang Pariaman datang ketempat ini. Tempat yang bersih dan nyaman adalah keunggulan dari tempat ini, Sehingga peziarah kusuk dalam menjalankan ibadahnya disini.

Sedangkan di tempat yang lainnya, Tepatnya di Jorong Koto Panjang terdapat areal Camping Ground yang sangat luas dan nyaman. Di bantaran Sungai Ombilin yang tidak terlalu deras ini kerap diadakan ifen-

Hak Cipta Dilindungi Undang-Undang

1. Dilarang mengutip sebagian atau seluruh karya tulis ini tanpa mencantumkan dan menyebutkan sumber:
 - a. Pengutipan hanya untuk kepentingan pendidikan, penelitian, penulisan karya ilmiah, penyusunan laporan, penulisan kritik atau tinjauan suatu masalah.
 - b. Pengutipan tidak merugikan kepentingan yang wajar UIN Suska Riau.
2. Dilarang mengumumkan dan memperbanyak sebagian atau seluruh karya tulis ini dalam bentuk apapun tanpa izin UIN Suska Riau.

ifen besar seperti pacu jalur, Pramuka, dan acara keolah ragaan. Tempat ini menyediakan areal olahraga seperti voli dan bola kaki. Mengarungi arus sungai Ombilin adalah sensasi yang tak terlupakan disini. Kunjungan akan membeludak saat bulan rajab dan sakban pada makam M. Yasin, Jika anda menyukai suasana yang sedikit priyasi dan dapat bercerita tentang sejarahnya makam ini, anda bisa hindari bulan tersebut.

2. Letak Geografis Nagari Limo Koto Sijunjung

Nagari Limo Koto terletak di wilayah Kecamatan koto VII Kabupaten Sijunjung Sumatera Barat Indonesia. Jarak dari Kantor Wali Nagari ke Ibu kota Kecamatan adalah 0.2kilometer dengan jarak tempuh 3 menit, ke Ibu kota Kabupaten adalah 14kilometer dengan jarak tempuh 13 menit, sedangkan ke Ibu kota Provinsi adalah 109kilometer dengan jarak tempuh 3 jam.

Luas Wilayah Nagari Lomo Koto adalah 43,97kilometer persegi, atau 30,56 persen dari luas wilayah Kecamatan Koto VII. Terdiri dari 8 Jorong.

3. Penduduk

Penduduk dalam suatu desa merupakan indicator yang sangat penting dalam pembentukan dan perkembangan desa. Dimana jumlah penduduk juga sangat mempengaruhi kualitas dari perkembangan desa tersebut. Maka untuk mengetahui jumlah penduduk yang ada di Nagari Limo Koto dapat dilihat pada tabel berikut:

Hak Cipta Dilindungi Undang-Undang

1. Dilarang mengutip sebagian atau seluruh karya tulis ini tanpa mencantumkan dan menyebutkan sumber:
 - a. Pengutipan hanya untuk kepentingan pendidikan, penelitian, penulisan karya ilmiah, penyusunan laporan, penulisan kritik atau tinjauan suatu masalah.
 - b. Pengutipan tidak merugikan kepentingan yang wajar UIN Suska Riau.
2. Dilarang mengumumkan dan memperbanyak sebagian atau seluruh karya tulis ini dalam bentuk apapun tanpa izin UIN Suska Riau.

Hak Cipta Dilindungi Undang-Undang

1. Dilarang mengutip sebagian atau seluruh karya tulis ini tanpa mencantumkan dan menyebutkan sumber:
 - a. Pengutipan hanya untuk kepentingan pendidikan, penelitian, penulisan karya ilmiah, penyusunan laporan, penulisan kritik atau tinjauan suatu masalah.
 - b. Pengutipan tidak merugikan kepentingan yang wajar UIN Suska Riau.
2. Dilarang mengumumkan dan memperbanyak sebagian atau seluruh karya tulis ini dalam bentuk apapun tanpa izin UIN Suska Riau.

Tabel 4. 1 Jumlah Penduduk Nagari Limo Koto

No	Jenis kelamin	Jumlah penduduk
1	Laki-laki	12.775
2	Perempuan	12.057
Jumlah		24.832

Sumber: Monografi Nagari Limo Koto 2022

Dari tabel diatas dapat dilihat bahwa jumlah-jumlah penduduk berjenis kelamin laki-laki lebih banyak dibandingkan dengan jumlah penduduk berjenis kelamin perempuan, dimana laki-lakin berjumlah 12.775 orang dan 12.057 perempuan. Jadi jumlah keseluruhan penduduk Nagari Limo Koto kecamatan Koto VII Kabupaten Sijunjung adalah sebanyak 24.832 orang.

4. Jumlah Tingkat Pendidikan

Pendidikan merupakan aspek penting dalam suatu bangsa, maju tidaknya suatu bangsa dipengaruhi oleh tingkat pendidikannya. Walaupun yang dimaksud dengan pendidikan bukan hanya pendidikan formal seperti bangku sekolah tetapi juga pengalaman sehari-hari seperti berorganisasi juga merupakan bentuk pendidikan non formal. Jumlah penduduk berdasarkan pendidikan di Nagari Limo Koto Kecamatan Koto VII sebagai berikut:

UIN SUSKA RIAU

Hak Cipta Dilindungi Undang-Undang

1. Dilarang mengutip sebagian atau seluruh karya tulis ini tanpa mencantumkan dan menyebutkan sumber:
 - a. Pengutipan hanya untuk kepentingan pendidikan, penelitian, penulisan karya ilmiah, penyusunan laporan, penulisan kritik atau tinjauan suatu masalah.
 - b. Pengutipan tidak merugikan kepentingan yang wajar UIN Suska Riau.
2. Dilarang mengumumkan dan memperbanyak sebagian atau seluruh karya tulis ini dalam bentuk apapun tanpa izin UIN Suska Riau.

Tabel 4. 2 Jumlah Tingkat Pendidikan Penduduk Tahun 2022

No	Uraian Tingkat Pendidikan	Jumlah
1	Belum TK	571
2	TK/Paud	228
3	Tidak Pernah Sekolah	40
4	Belum Tamat SD	1.004
5	Tamat SD	1.461
6	Tidak Tamat SD	204
7	Belum Tamat SLTP	512
8	Tamat SLTP	925
9	Belum Tamat SLTA	482
10	Tamat SLTA	1.749
11	D I-III	24
12	Tamat D I-IV	338
13	Sedang S1	339
14	Tamat S1	314
15	Sedang S2	1
16	Tamat S2	12
17	SLB	5
Jumlah		8.209

Sumber: Monografi Nagari Limo Koto 2022

5. Sejarah BUMNag Barokah Nagari limo Koto

Setelah melalui Pengkajian yang cukup lama, disamping dilaksanakan upaya-upaya yang dapat menunjang berdiri dan terkelolanya dengan baik BUMNag (sejak Tahun 2015), pada tahun 2015 Pemerintah Nagari Limo Koto memutuskan untuk mendirikan Badan Usaha Milik Nagari (BUMNag). Pendirian BUMNag ini dimulai dari melaksanakan Musyawarah dengan seluruh stakeholder Nagari. Dalam musyawarah di rancang segala sesuatu yang berkaitan dengan BUMNag mulai dari nama, unit usaha yang akan dikelola, sumber daya manusia yang mengelola dan langkah-langkah pengembangan BUMNag.

Hak Cipta Dilindungi Undang-Undang

1. Dilarang mengutip sebagian atau seluruh karya tulis ini tanpa mencantumkan dan menyebutkan sumber:
 - a. Pengutipan hanya untuk kepentingan pendidikan, penelitian, penulisan karya ilmiah, penyusunan laporan, penulisan kritik atau tinjauan suatu masalah.
 - b. Pengutipan tidak merugikan kepentingan yang wajar UIN Suska Riau.
2. Dilarang mengumumkan dan memperbanyak sebagian atau seluruh karya tulis ini dalam bentuk apapun tanpa izin UIN Suska Riau.

Pada musyawarah Nagari yang dilaksanakan 2015, seluruh Lembaga Nagari sepakat untuk mendirikan BUMNag Barokah dituangkan dalam Peraturan Nagari Limo Koto nomor 7 Tahun 2018 tentang Pembentukan Badan Usaha Milik Nagari, yang selanjutnya Peraturan Nagari ini menjadi dasar Hukum berdirinya BUMNag Limo Koto. Pemberian Nama “BUMNag Barokah” Nagari Limo Koto yang sudah diputuskan dalam Musyawarah persiapan Pendirian BUMNag juga langsung di cantumkan dalam Peraturan Nagari.

Sejak saat itu “Limo Koto” mulai diberikan Kewenangan untuk mengelola beberapa Aset Nagari diantaranya:

- a. Kredit Makro Nagari (KMN)
- b. Pengadaan Barang Dan Jasa, yaitu Unit Usaha Fotokopi, Unit Usaha Jasa Sewa Molen, Unit Usaha Agen Brilink dan Unit Usaha Photography

6. Visi Misi BUMNag Barokah Limo Koto

- a. Visi Badan Usaha Milik Nagari Limo Koto

“Meningkatkan kesejahteraan ekonomi masyarakat yang merata di dalam lingkungan Nagari Limo Koto melalui pengembangan ekonomi kreatif dan pelayanan sosial dengan Motto : Maju Bersama BUMNag Barokah Nagari Limo Koto Untuk Meningkatkan Ekonomi Masyarakat”.

- b. Misi Badan Usaha Milik Nagari Barokah Nagari Limo Koto
 - 1) Mendorong kegiatan perekonomian masyarakat desa.

Hak Cipta Dilindungi Undang-Undang

1. Dilarang mengutip sebagian atau seluruh karya tulis ini tanpa mencantumkan dan menyebutkan sumber:
 - a. Pengutipan hanya untuk kepentingan pendidikan, penelitian, penulisan karya ilmiah, penyusunan laporan, penulisan kritik atau tinjauan suatu masalah.
 - b. Pengutipan tidak merugikan kepentingan yang wajar UIN Suska Riau.
2. Dilarang mengumumkan dan memperbanyak sebagian atau seluruh karya tulis ini dalam bentuk apapun tanpa izin UIN Suska Riau.

- 2) Meningkatkan kreatifitas anggota masyarakat berpenghasilan rendah.
- 3) Mendorong usaha sektor informal untuk penyerapan tenaga kerja bagi masyarakat di nagari
- 4) Memudahkan masyarakat utuk memperoleh pinjaman dana untuk modal usaha.
- 5) Pemerintah nagari terlibat secara aktif dalam perencanaan, pelaksanaan, pengawasan dan pengembangan usaha BUMNag.

7. Struktur Organisasi Bumnag Barokah Nagari Limo Koto

Gambar 4. 1 Struktur Organisasi Bumnag Barokah Limo Koto

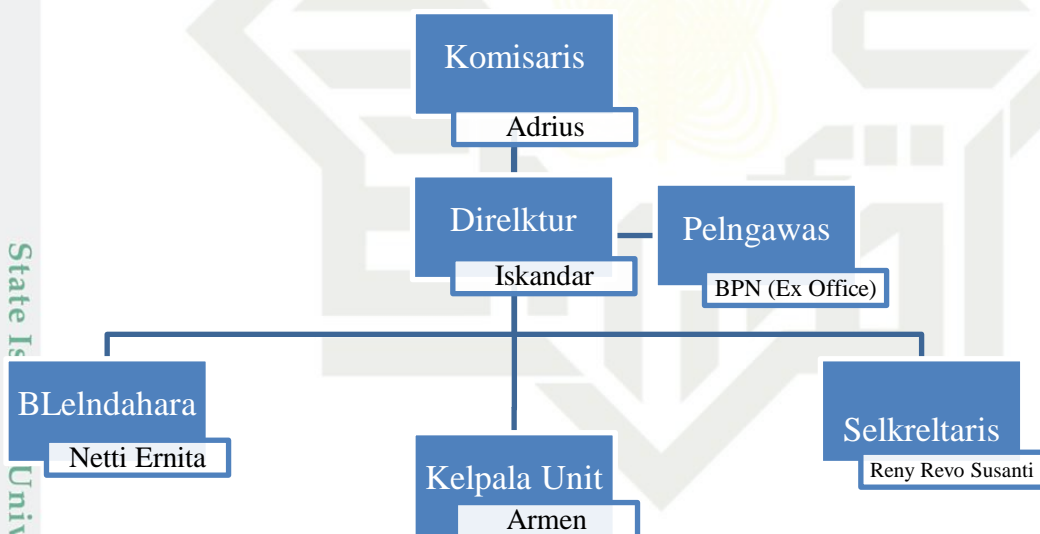

Sumber : Data BUMNag Barokah nagari Limo Koto 2023

Susunan kepengurusan BUMNag dipilih oleh Masyarakat Nagari melalui Musyawarah Nagari sesuai dengan ketentuan dalam Peraturan Menteri tentang Pedoman Tata Tertib dan Mekanisme Pengambilan Keputusan Musyawarah Nagari. adapun uraian tugasnya adalah sebagai berikut :

Hak Cipta Dilindungi Undang-Undang

1. Dilarang mengutip sebagian atau seluruh karya tulis ini tanpa mencantumkan dan menyebutkan sumber:
 - a. Pengutipan hanya untuk kepentingan pendidikan, penelitian, penulisan karya ilmiah, penyusunan laporan, penulisan kritik atau tinjauan suatu masalah.
 - b. Pengutipan tidak merugikan kepentingan yang wajar UIN Suska Riau.
2. Dilarang mengumumkan dan memperbanyak sebagian atau seluruh karya tulis ini dalam bentuk apapun tanpa izin UIN Suska Riau.

a. Komisaris Bumnag

- 1) Penasehat atau komisaris Bumdes mempunyai tugas melaksanakan dan memberikan nasehat kepada pelaksana operasional atau direksi dalam menjalankan kegiatan pengelolaan usaha nagari.
- 2) Penasehat dalam menjalankan tugas mempunyai kewenangan meminta penjelasan pelaksanaan operasional atau direksi mengenai pengelolaan usaha nagari.

b. Pengawas

Mempunyai tugas mengawasi semua kegiatan dan kinerja pelaksana operasional atau direksi dalam menjalankan kegiatan pengelolaan usaha desa. Pengawas dalam melaksanakan tugas mempunyai kewenangan sebagai berikut:

- 1) Meminta Meminta laporan pertanggung jawaban pelaksana operasional setiap akhir tahun.
- 2) Meminta laporan kegiatan unit-unit usaha milik nagari.
- 3) Meminta laporan rincian neraca rugi laba dan penjelasan-penjelasan atas dokumen kegiatan unit-unit usaha
- 4) Pengangkatan dan pemberhentian pengurus atau pelaksana operasional

c. Direktur

Mempunyai tugas melaksanakan fungsi dan memimpin pengelolaan sumber daya Badan Usaha Milik Desa (BUMDes) tugas direktur adalah sebagai berikut:

Hak Cipta Dilindungi Undang-Undang

1. Dilarang mengutip sebagian atau seluruh karya tulis ini tanpa mencantumkan dan menyebutkan sumber:
 - a. Pengutipan hanya untuk kepentingan pendidikan, penelitian, penulisan karya ilmiah, penyusunan laporan, penulisan kritik atau tinjauan suatu masalah.
 - b. Pengutipan tidak merugikan kepentingan yang wajar UIN Suska Riau.
2. Dilarang mengumumkan dan memperbanyak sebagian atau seluruh karya tulis ini dalam bentuk apapun tanpa izin UIN Suska Riau.

- 1) Memimpin organisasi Badan Usaha Milik Nagari (BUMNag).
 - 2) Merumuskan kebijakan operasional pengelolaan Badan Usaha Milik Nagari (BUMNag).
 - 3) Melakukan pengendalian Badan Usaha Milik Nagari (BUMNag).
 - 4) Mengangkat dan memberhentikan anggota pengelola Badan Usaha Milik Nagari (BUMNag) dengan persetujuan pemerintah desa.
 - 5) Mengkoordinasi seluruh tugas pengelola Badan Usaha Milik Nagari (BUMNag) baik dalam maupun luar.
 - 6) Bertindak atas nama lembaga untuk mengadakan perjanjian kerjasama dengan pihak ketiga dalam mengembangkan usaha atau lain-lain kegiatan yang dipandang perlu dilaksanakan.
 - 7) Melaporkan keadaan keuangan Badan Usaha Milik Nagari (BUMNag) setiap triwulan melalui musyawarah desa.
 - 8) Melaporkan keuangan Badan Usaha Milik Nagari (BUMNag) akhir tahun melalui musyawarah desa pertanggung jawaban.
- d. Sekretaris
- Sekretaris Mempunyai tugas melaksanakan fungsi pengelolaan administrasi unit usaha Bumnag diantaranya :
- 1) Melaksanakan tugas kesekretarian untuk mendukung kegiatan Direktur.
 - 2) Melaksanakan administrasi umum kegiatan operasional BUMNag.
 - 3) Melaksanakan kebijakan operasional pengelolaan fungsi administrasi setiap unit usaha BUMNag.

- 4) Melaksanakan administrasi pembukuan keuangan BUMNag.
- 5) Menyusun administrasi pengawasan dan pengendalian pelaksanaan tugas pengelola unit usaha BUMNag.
- 6) Mengelola surat menyurat secara umum.
- 7) Melaksanakan kearsipan.
- 8) Mengelola data dan informasi unit usaha BUMNag.
- e. Bendahara

Mempunyai tugas melaksanakan fungsi pengelolaan keuangan sumber daya unit usaha BUMNag diantaranya:

 - 1) Melaksanakan kebijakan operasional pengelola fungsi keuangan unit usaha BUMNag.
 - 2) Melaksanakan strategi pengelolaan unit usaha BUMNag.
 - 3) Menyusun pembukuan penerimaan dan pengeluaran keuangan unit usaha BUMNag.
 - 4) Mengelola gaji dan insentif pengurus unit usaha.
 - 5) Pengelola belanja dan pengadaan barang/jasa unit usaha BUMNag.
 - 6) Pengelola penerima keuangan unit usaha BUMNag.
 - 7) Menyusun laporan pengelolaan keuangan unit usaha BUMNag.
 - 8) Melaporkan posisi keuangan kepada Direktur secara sistematis, dapat dipertanggung jawabkan dan menunjukkan kondisi keuangan dan kelayakan BUMNag yang sesungguhnya.
 - 9) Mengeluarkan uang berdasarkan bukti-bukti yang sah.
 - 10) Mengatur likwiditas sesuai dengan keperluan.

Hak Cipta Dilindungi Undang-Undang

1. Dilarang mengutip sebagian atau seluruh karya tulis ini tanpa mencantumkan dan menyebutkan sumber:
 - a. Pengutipan hanya untuk kepentingan pendidikan, penelitian, penulisan karya ilmiah, penyusunan laporan, penulisan kritik atau tinjauan suatu masalah.
 - b. Pengutipan tidak merugikan kepentingan yang wajar UIN Suska Riau.
2. Dilarang mengumumkan dan memperbanyak sebagian atau seluruh karya tulis ini dalam bentuk apapun tanpa izin UIN Suska Riau.

Hak Cipta Dilindungi Undang-Undang

1. Dilarang mengutip sebagian atau seluruh karya tulis ini tanpa mencantumkan dan menyebutkan sumber:
 - a. Pengutipan hanya untuk kepentingan pendidikan, penelitian, penulisan karya ilmiah, penyusunan laporan, penulisan kritik atau tinjauan suatu masalah.
 - b. Pengutipan tidak merugikan kepentingan yang wajar UIN Suska Riau.
2. Dilarang mengumumkan dan memperbanyak sebagian atau seluruh karya tulis ini dalam bentuk apapun tanpa izin UIN Suska Riau.

11) Menyetorkan uang ke bank setelah mendapatkan persetujuan dari Direktur.

f. Kepala Unit

Kepala Unit Usaha mempunyai tugas pokok melaksanakan fungsi pengelolaan Unit Usaha BUMNag. Tugas Kepala Unit Usaha sebagai berikut :

- 1) Mengembangkan dan membina Unit Usaha agar tumbuh dan berkembang menjadi Lembaga yang dapat melayani kebutuhan ekonomi masyarakat.
- 2) Mengusahakan agar tetap tercipta pelayanan ekonomi desa yang adil dan merata;
- 3) Melakukan kerja sama dengan lembaga-lembaga perekonomian lainnya yang ada di desa;
- 4) Menggali dan memanfaatkan potensi ekonomi desa untuk meningkatkan pendapatan Unit Usaha;
- 5) Kepala Unit usaha harus menyampaikan Laporan Berkala setiap bulan berjalan kepada Direksi mengenai Keuangan Unit Usaha dan kegiatan Unit Usaha paling lambat tanggal 10 bulan berikutnya.

Hak Cipta Dilindungi Undang-Undang

1. Dilarang mengutip sebagian atau seluruh karya tulis ini tanpa mencantumkan dan menyebutkan sumber:
 - a. Pengutipan hanya untuk kepentingan pendidikan, penelitian, penulisan karya ilmiah, penyusunan laporan, penulisan kritik atau tinjauan suatu masalah.
 - b. Pengutipan tidak merugikan kepentingan yang wajar UIN Suska Riau.
2. Dilarang mengumumkan dan memperbanyak sebagian atau seluruh karya tulis ini dalam bentuk apapun tanpa izin UIN Suska Riau.

BAB V PENUTUP

A. KESIMPULAN

Berdasarkan hasil penelitian maka peneliti menyimpulkan Peran Badan Usaha Milik Nagari dalam Meningkatkan Pertumbuhan Ekonomi masyarakat di Nagari Limo Koto Kecamatan Koto VII Kabupaten Sijunjung, ditarik kesimpulan sebagai berikut:

1. Peran Badan Usaha Milik Nagari Dalam Meningkatkan Pertumbuhan Ekonomi masyarakat cukup berhasil hal tersebut di lihat bahwa BUMNag Barokah telah berhasil membantu meningkatkan usaha ekonomi masyarakat yang bertujuan untuk meningkatkan pendapatan masyarakat nagari. BUMNag juga dapat menampung tenaga kerja, meskipun kontribusi BUMNag dalam membuka lapangan pekerjaan belum terlalu besar akan tetapi peran dari BUMNag Barokah sedikit membantu dan mengurangi pengangguran. Serta BUMNag Barokah juga berperan mempermudah akses Masyarakat ditunjang dengan adanya unit usaha seperti pinjaman modal, sewa molen, fotocopy, sewa Photography, jasa.
2. Dalam Meningkatkan Pertumbuhan ekonomi masyarakat di Nagari Limo terdapat beberapa kendala dan hambatan yaitu anggaran yang membuat gerak dari BUMNag ini menjadi menjadi terbatas dalam mengembangkan unit-unit usaha, kedua dari masyarakat itu sendiri dengan melakukan penunggakan pembayaran pinjaman pada unit Kredit Makro Nagari (KMN), ketiga kurangnya Kepercayaan Masyarakat/1Terhadap BUMNag itu sendiri. Keempat kurangnya kualitas dan kapasitas dari pengelola

Hak Cipta Dilindungi Undang-Undang

1. Dilarang mengutip sebagian atau seluruh karya tulis ini tanpa mencantumkan dan menyebutkan sumber:
 - a. Pengutipan hanya untuk kepentingan pendidikan, penelitian, penulisan karya ilmiah, penyusunan laporan, penulisan kritik atau tinjauan suatu masalah.
 - b. Pengutipan tidak merugikan kepentingan yang wajar UIN Suska Riau.
2. Dilarang mengumumkan dan memperbanyak sebagian atau seluruh karya tulis ini dalam bentuk apapun tanpa izin UIN Suska Riau.

BUMNag, dan kelima adalah dari pemerintah nagari yaitu minimnya anggaran yang diberikan kepada BUMNag.

3. Tinjauan Ekonomi Islam terhadap Peran Badan Usaha Milik Nagari dalam meningkatkan pertumbuhan ekonomi masyarakat tidak hanya diukur tentang materi saja tetapi juga non materi. Dana pinjaman, unit fotokopi dan atk, jasa sewa molen, agen brilink dan jasa photography yang diberikan Badan Usaha Milik Nagari (BUMNag) Barokah adalah untuk meningkatkan pendapatan masyarakat dan juga untuk memenuhi kebutuhan masyarakat. Hal ini merupakan sifat saling tolong menolong sesama muslim, dan tentunya sesuai dengan tujuan maupun prinsip ekonomi islam itu sendiri yaitu untuk kemaslahatan umat.

B. SARAN

Dari pengamatan peneliti dilapangan tentang Peran Badan Usaha Milik Nagari (BUMNag) dalam Meningkatkan Pertumbuhan Ekonomi Masyarakat di Nagari Limo Koto Kecamatan Koto VII Kabupaten Sijunjung, ada beberapa hal yang menjadi saran peneliti yaitu:

1. Diharapkan kepada Badan Usaha Milik Nagari (BUMNag) adanya perencanaan yang semakin terdepan dan kreatif agar potensi nagari Limo Koto semakin dapat digali dan dikelola dengan baik.
2. Untuk pengelolaan BUMNag diharapkan kedepan dapat dikelola secara lebih maksimal. Agar setiap unit usaha dapat mempertahankan dan menambah eksistensinya dikalangan masyarakat.
3. Diharapkan kepada Badan Usaha Milik Nagari (BUMNag) Barokah untuk

- perluasan dan penambahan unit usaha baru agar masyarakat mendapatkan lebih banyak lapangan pekerjaan baru di Nagari Limo Koto Kecamatan Koto VII Kabupaten Sijunjung.
4. Bagi pemerintah Nagari diharapkan dapat memberikan fasilitas yang diperlukan terutama untuk anggaran kantor BUMNag Barokah.

© Hak cipta milik UIN Suska Riau

State Islamic University of Sultan Syarif Kasim Riau

Hak Cipta Dilindungi Undang-Undang

1. Dilarang mengutip sebagian atau seluruh karya tulis ini tanpa mencantumkan dan menyebutkan sumber:
 - a. Pengutipan hanya untuk kepentingan pendidikan, penelitian, penulisan karya ilmiah, penyusunan laporan, penulisan kritik atau tinjauan suatu masalah.
 - b. Pengutipan tidak merugikan kepentingan yang wajar UIN Suska Riau.
2. Dilarang mengumumkan dan memperbanyak sebagian atau seluruh karya tulis ini dalam bentuk apapun tanpa izin UIN Suska Riau.



DAFTAR PUSTAKA

A. Buku

Adisasmita, Raharjon. *Teori-Teori Pembangunan Ekonomi, Pertumbuhan Ekonomi dan Pertumbuhan Wilayah*. Graha Ilmu: Yogyakarta. 2013

Anom, Putra Surya. *Badan Usaha Milik Desa: Sprit Usaha Kolektif Desa. Kementrian desa, Pembangunan Daerah Tertinggal Dan Transmigrasi Republik Indonesia*: Jakarta. 2015

Arikundo, Suharsini. *Prosedur Penelitian: suatu pendekatan praktik*. Rineka Cipta: Jakarta. 2010

Arsyad, Lincoln. *Ekonomi Pembangunan*. UPP STIM YKPN: Yogyakarta. 2015
Departemen Agama, RI. *Al-Qur'an dan Terjemahnya*. Bandung, Diponegoro. 2010

Departemen Agama RI. *Al-Qur'an dan Terjemahan*. CV Darus Sunnah: Jakarta Timur. 2002

Huda, Nurul. *Ekonomi Makro Islam Pendekatan Teoritis*. Prenada Media Grup: Jakarta. 2015

Huda, Nurul. *Ekonomi Pembangunan Islam*. Prenadamedia Group: Jakarta. 2015

Jhingan, M.L. *Ekonomi pembangunan dan perencanaan*. Rajawali: Jakarta 2014.

Kamaroesid, Herry. *Tata Cara Pendirian Dan Pengelolaan Badan Usaha Milik Desa*. Mitra Wacana Media: Jakarta. 2016

Muhammad. *Etika Bisnis Islam*. UPP-AMP YKPN: Yogyakarta 2004.

Putra, Windhu. *Perekonomian Indonesia Penerapan Beberapa Teori Ekonomi Pembangunan Di Indonesia*. Rajagrafindo Persada: Depok. 2018

Prasetyo Davi. *Peran BUMDes dalam Membangun Desa*. CV. Dermawati Press: Pontianak. 2019

Pusat Kajian Dinamika Sistem Pembangunan (PKDSP), *Buku Panduan Pendirian dan Pengelolaan Badan Usaha Milik Desa*. Fakultas Ekonomi Universitas Brawijaya: Malang. 2007

Pustaka Al-Mubi, *Al-Quran dan Terjemahan*, Cibinog: Assobar. 2013

Pasal 1 Undang-undang Nomor 6 Tahun 2014 Tentang Desa

Hak Cipta Dilindungi Undang-Undang

1. Dilarang mengutip sebagian atau seluruh karya tulis ini tanpa mencantumkan dan menyebutkan sumber:

a. Pengutipan hanya untuk kepentingan pendidikan, penelitian, penulisan karya ilmiah, penyusunan laporan, penulisan kritik atau tinjauan suatu masalah.

b. Pengutipan tidak merugikan kepentingan yang wajar UIN Suska Riau.

2. Dilarang mengumumkan dan memperbanyak sebagian atau seluruh karya tulis ini dalam bentuk apapun tanpa izin UIN Suska Riau.

© **C. Website**

Badan Pusat Statistik (BPS). WEB. 2023. Badan Pusat Statistik Kabupaten Sijunjung (bps.go.id)



Hak Cipta Dilindungi Undang-Undang

1. Dilarang mengutip sebagian atau seluruh karya tulis ini tanpa mencantumkan dan menyebutkan sumber:
 - a. Pengutipan hanya untuk kepentingan pendidikan, penelitian, penulisan karya ilmiah, penyusunan laporan, penulisan kritik atau tinjauan suatu masalah.
 - b. Pengutipan tidak merugikan kepentingan yang wajar UIN Suska Riau.
2. Dilarang mengumumkan dan memperbanyak sebagian atau seluruh karya tulis ini dalam bentuk apapun tanpa izin UIN Suska Riau.

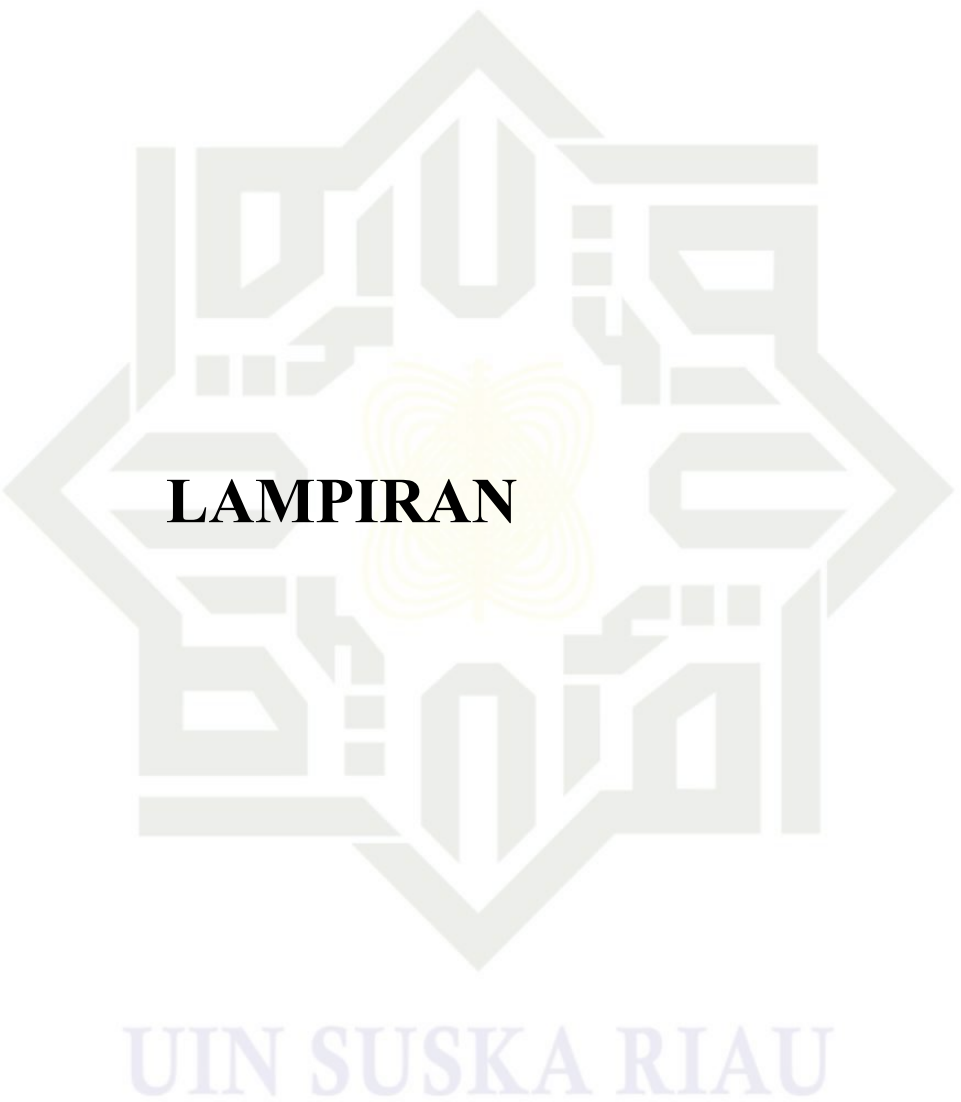

LAMPIRAN

© Hak cipta milik UIN Suska Riau

State Islamic University of Sultan Syarif Kasim Riau

Hak Cipta Dilindungi Undang-Undang

1. Dilarang mengutip sebagian atau seluruh karya tulis ini tanpa mencantumkan dan menyebutkan sumber:
 - a. Pengutipan hanya untuk kepentingan pendidikan, penelitian, penulisan karya ilmiah, penyusunan laporan, penulisan kritik atau tinjauan suatu masalah.
 - b. Pengutipan tidak merugikan kepentingan yang wajar UIN Suska Riau.
2. Dilarang mengumumkan dan memperbanyak sebagian atau seluruh karya tulis ini dalam bentuk apapun tanpa izin UIN Suska Riau.

DAFTAR PERTANYAAN WAWANCARA

1. Menurut bapak/ibu apa yang sebenarnya menjadi tujuan BUMNag barokah?
2. Sejauh ini bagaimana dampak kondisi sosial ekonomi masyarakat di Nagari Limo Koto?
3. Usaha apa saja yang saat ini telah dikelola BUMNag Barokah?
4. Bagaimana peran BUMNag Barokah dalam menjalankan kegiatan unit usaha yang telah digerakkan oleh BUMNag ini?
5. Unit usaha apa yang sangat berperan dalam mengembangkan perekonomian masyarakat di nagari Limo Koto?
6. Dalam melaksanakan program-program BUMNag bagaimana keterlibatan Masyarakat nagari Limo Koto?
7. Apakah ada bimbingan dalam pemanfaatan permodalan dari unit usaha simpan pinjam/Kredit Makro Nagari yang telah digerakkan oleh BUMNag Barokah?
8. Menurut bapak/ibu apakah dengan berdirinya BUMNag Barokah ini dapat membantu nagari dalam membuka lapangan kerja?
9. Berapa banyak lapangan kerja yang telah diberikan oleh BUMNag saat ini?
10. Apakah BUMNag Barokah telah membantu nagari dalam meningkatkan pendapatan asli desa (PADes)?
11. Upaya apa saja yang dilakukan oleh BUMNag dalam meningkatkan pendapatan masyarakat?
12. Dengan adanya BUMNag ini apakah ada bimbingan yang dilakukan untuk masyarakat dalam meningkatkan usaha?
13. Kendala apa saja yang terjadi pada BUMNag dalam membantu Masyarakat?
14. Bagaimana Menurut bapak/ibuk dengan berdirinya BUMNag di nagari ini?
15. Apakah dengan adanya BUMNag ini kondisi nagari menjadi lebih baik?

Hak Cipta Dilindungi Undang-Undang

1. Dilarang mengutip sebagian atau seluruh karya tulis ini tanpa mencantumkan dan menyebutkan sumber:
 - a. Pengutipan hanya untuk kepentingan pendidikan, penelitian, penulisan karya ilmiah, penyusunan laporan, penulisan kritik atau tinjauan suatu masalah.
 - b. Pengutipan tidak merugikan kepentingan yang wajar UIN Suska Riau.
2. Dilarang mengumumkan dan memperbanyak sebagian atau seluruh karya tulis ini dalam bentuk apapun tanpa izin UIN Suska Riau.

16. Bagaimana kondisi nagari yang bapak/ibuk rasakan setelah adanya BUMNag ini?
17. Apakah dengan unit usaha yang ada dapat memantu bapak/ibuk dalam meningkatkan perekonomian?
18. Apa yang bapak/ibuk rasakan dengan adanya unit-unit usaha yang ada pada BUMNag?
19. Lapangan kerja seperti apa yang diberikan BUMNag?
20. Apakah Upaya yang dilakukan oleh BUMNag telah membantu bapak/ibuk dalam meningkatkan pendapatan?

© Hak cipta milik UIN Suska Riau

State Islamic University of Sultan Syarif Kasim Riau

Hak Cipta Dilindungi Undang-Undang

1. Dilarang mengutip sebagian atau seluruh karya tulis ini tanpa mencantumkan dan menyebutkan sumber:
 - a. Pengutipan hanya untuk kepentingan pendidikan, penelitian, penulisan karya ilmiah, penyusunan laporan, penulisan kritik atau tinjauan suatu masalah.
 - b. Pengutipan tidak merugikan kepentingan yang wajar UIN Suska Riau.
2. Dilarang mengumumkan dan memperbanyak sebagian atau seluruh karya tulis ini dalam bentuk apapun tanpa izin UIN Suska Riau.

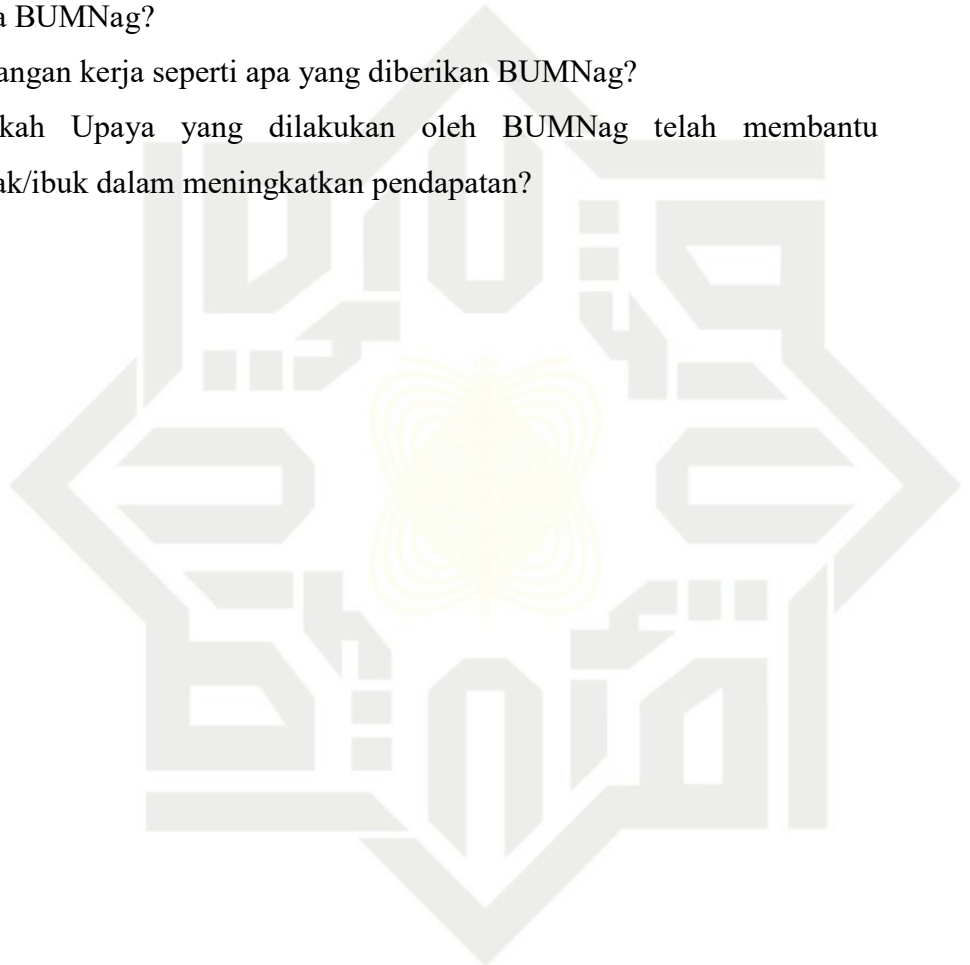

UIN SUSKA RIAU

DOKUMENTASI



© Hak cipta milik UIN Suska Riau

State Islamic University of Sultan Syarif Kasim Riau

Hak Cipta Dilindungi Undang-Undang

1. Dilarang mengutip sebagian atau seluruh karya tulis ini tanpa mencantumkan dan menyebutkan sumber:
 - a. Pengutipan hanya untuk kepentingan pendidikan, penelitian, penulisan karya ilmiah, penyusunan laporan, penulisan kritik atau tinjauan suatu masalah.
 - b. Pengutipan tidak merugikan kepentingan yang wajar UIN Suska Riau.
2. Dilarang mengumumkan dan memperbanyak sebagian atau seluruh karya tulis ini dalam bentuk apapun tanpa izin UIN Suska Riau.



© Hak cipta milik UIN Suska Riau

State Islamic University of Sultan Syarif Kasim Riau

Hak Cipta Dilindungi Undang-Undang

1. Dilarang mengutip sebagian atau seluruh karya tulis ini tanpa mencantumkan dan menyebutkan sumber:
 - a. Pengutipan hanya untuk kepentingan pendidikan, penelitian, penulisan karya ilmiah, penyusunan laporan, penulisan kritik atau tinjauan suatu masalah.
 - b. Pengutipan tidak merugikan kepentingan yang wajar UIN Suska Riau.
2. Dilarang mengumumkan dan memperbanyak sebagian atau seluruh karya tulis ini dalam bentuk apapun tanpa izin UIN Suska Riau.



© Hak cipta milik UIN Suska Riau

State Islamic University of Sultan Syarif Kasim Riau

Hak Cipta Dilindungi Undang-Undang

1. Dilarang mengutip sebagian atau seluruh karya tulis ini tanpa mencantumkan dan menyebutkan sumber:
 - a. Pengutipan hanya untuk kepentingan pendidikan, penelitian, penulisan karya ilmiah, penyusunan laporan, penulisan kritik atau tinjauan suatu masalah.
 - b. Pengutipan tidak merugikan kepentingan yang wajar UIN Suska Riau.
2. Dilarang mengumumkan dan memperbanyak sebagian atau seluruh karya tulis ini dalam bentuk apapun tanpa izin UIN Suska Riau.