



Hak Cipta dilindungi Undang-Undang

1. Dilarang mengutip sebagian atau seluruh karya tulis ini tanpa mencantumkan dan menyebutkan sumber:
 - a. Pengutipan hanya untuk kepentingan pendidikan, penelitian, penulisan karya ilmiah, penyusunan laporan, penulisan kritik atau tinjauan suatu masalah.
 - b. Pengutipan tidak merugikan kepentingan yang wajar UIN Suska Riau.
2. Dilarang mengumumkan dan memperbanyak sebagian atau seluruh karya tulis ini dalam bentuk apapun tanpa izin UIN Suska Riau.

**ANALISIS PENGARUH LITERASI KEUANGAN SYARIAH, RELIGIUSITAS
DAN TINGKAT PENDAPATAN TERHADAP KEPUTUSAN MENJADI
NASABAH BANK SYARIAH (STUDI PADA MASYARAKAT
ISLAM DESA BELUTU, KECAMATAN KANDIS)**

SKRIPSI



OLEH:

ANGGA AHMAD FADILLAH

11970114813

**PROGRAM STUDI SI MANAJEMEN
FAKULTAS EKONOMI DAN ILMU SOSIAL
UNIVERSITAS ISLAM NEGERI SULTAN SYARIF KASIM RIAU
PEKANBARU
2024**



Hak Cipta dilindungi Undang-Undang

1. Dilarang mengutip sebagian atau seluruh karya tulis ini tanpa mencantumkan dan menyebutkan sumber:
 - a. Pengutipan hanya untuk kepentingan pendidikan, penelitian, penulisan karya ilmiah, penyusunan laporan, penulisan kritik atau tinjauan suatu masalah.
 - b. Pengutipan tidak merugikan kepentingan yang wajar UIN Suska Riau.
2. Dilarang mengumumkan dan memperbanyak sebagian atau seluruh karya tulis ini dalam bentuk apapun tanpa izin UIN Suska Riau.

**ANALISIS PENGARUH LITERASI KEUANGAN SYARIAH, RELIGIUSITAS
DAN TINGKAT PENDAPATAN TERHADAP KEPUTUSAN MENJADI
NASABAH BANK SYARIAH (STUDI PADA MASYARAKAT
ISLAM DESA BELUTU, KECAMATAN KANDIS)**

SKRIPSI

*Diajukan sebagai salah satu syarat untuk memperoleh gelar sarjana
Ilmu Manajemen pada Fakultas Ekonomi Dan Ilmu Sosial
Universitas Sultan Syarif Kasim*



UIN SUSKA RIAU

Oleh:

ANGGA AHMAD FADILLAH

11970114813

**PROGRAM STUDI SI MANAJEMEN
FAKULTAS EKONOMI DAN ILMU SOSIAL
UNIVERSITAS ISLAM NEGERI SULTAN SYARIF KASIM RIAU
PEKANBARU**

2024



Hak Cipta Dilindungi Undang-Undang

1. Dilarang mengutip sebagian atau seluruh karya tulis ini tanpa mencantumkan dan menyebutkan sumber:
 - a. Pengutipan hanya untuk kepentingan pendidikan, penelitian, penulisan karya ilmiah, penyusunan laporan, penulisan kritik atau tinjauan suatu masalah.
 - b. Pengutipan tidak merugikan kepentingan yang wajar UIN Suska Riau.
2. Dilarang mengumumkan dan memperbanyak sebagian atau seluruh karya tulis ini dalam bentuk apapun tanpa izin UIN Suska Riau.

LEMBAR PERSETUJUAN SKRIPSI

Nama : Angga Ahmad Fadillah
 Nim : 11970114813
 Konsentrasi : Manajemen Keuangan
 Program Studi : S1 Manajemen
 Fakultas : Ekonomi Dan Ilmu Sosial
 Semester : 11 (Sebelas)
 Judul : Analisis Pengaruh Literasi Keuangan Syariah, Religiusitas, Dan Tingkat Pendapatan Terhadap Keputusan Menjadi Nasabah Bank Syariah (Studi Pada Masyarakat Islam Desa Belutu, Kecamatan Kandis)

DISETUJUI OLEH

PEMBIMBING

YESSI NESNERI, SE., M.M
NIP.198706292020122008

MENGETAHUI :

DEKAN
FAKULTAS EKONOMI
DAN ILMU SOSIAL



Dr. H. NAHYARNI, S.E., MM
NIP.197008261999032001

KETUA PROGRAM STUDI
S1 MANAJEMEN

ASTUTI MEFLINDA, SE., MM
NIP.197205132007012018



LEMBAR PENGESAHAN SKRIPSI

Nama : Angga Ahmad Fadillah
Nim : 11970114813
Program Studi : Manajemen SI
Fakultas : Ekonomi Dan Ilmu Sosial
Judul Skripsi : Analisis Pengaruh Literasi Keuangan Syariah, Religiusitas Dan Tingkat Pendapatan Terhadap Keputusan Menjadi Nasabah Bank Syariah (Studi Pada Masyarakat Islma Desa Belutu, Kecamatan Kandis)
Tanggal Ujian : Jumat, 22 November 2024

TIM PENGUJI

KETUA
Dr. Julina, SE., M.Si
NIP. 19730722 199903 2 001

SEKRETARIS
Martha Hasanah, SH., MH
NIP. 19850319 202012 2 005

PENGUJI 1
Lusiawati, SE., MBA
NIP. 19780527 200710 2 008

PENGUJI 2
Rozalinda, SE., MM
NIP. 19820114 202321 2 018

- Hak Cipta Dilindungi Undang-Undang
1. Dilarang mengutip sebagian atau seluruh karya tulis ini tanpa mencantumkan dan menyebutkan sumber:
 - a. Pengutipan hanya untuk kepentingan pendidikan, penelitian, penulisan karya ilmiah, penyusunan laporan, penulisan kritik atau tinjauan suatu masalah.
 - b. Pengutipan tidak merugikan kepentingan yang wajar UIN Suska Riau.
 2. Dilarang mengumumkan dan memperbanyak sebagian atau seluruh karya tulis ini dalam bentuk apapun tanpa izin UIN Suska Riau.



Hak Cipta Dilindungi Undang-Undang

1. Dilarang mengutip sebagian atau seluruh karya tulis ini tanpa mencantumkan dan menyebutkan sumber:
 - a. Pengutipan hanya untuk kepentingan pendidikan, penelitian, penulisan karya ilmiah, penyusunan laporan, penulisan kritik atau tinjauan suatu masalah.
 - b. Pengutipan tidak merugikan kepentingan yang wajar UIN Suska Riau.
2. Dilarang mengumumkan dan memperbanyak sebagian atau seluruh karya tulis ini dalam bentuk apapun tanpa izin UIN Suska Riau.

Lampiran Surat :
 Nomor : Nomor 25/2021
 Tanggal : 10 September 2021

SURAT PERNYATAAN

Saya yang bertandatangan di bawah ini:

Nama : Araga Ahmad Fadillah
 NIM : 11970114813
 Tempat/Tgl. Lahir : kandis / 25 November 2000
 Fakultas/Pascasarjana : Ekonomi dan Ilmu Sosial
 Prodi : S1 manajemen

Judul Disertasi/Thesis/Skripsi/Karya Ilmiah lainnya*:

Analisis Literasi Keuangan Syariah, Religiusitas, Dan Tingkat Pendapatan Terhadap Keputuhan Menjadi Nasabah Baru Syariah (Studi Pada Masyarakat Islam Desa Belutu, Kecamatan Kandis)

Menyatakan dengan sebenar-benarnya bahwa :

1. Penulisan Disertasi/Thesis/Skripsi/Karya Ilmiah lainnya* dengan judul sebagaimana tersebut di atas adalah hasil pemikiran dan penelitian saya sendiri.
2. Semua kutipan pada karya tulis saya ini sudah disebutkan sumbernya.
3. Oleh karena itu Disertasi/Thesis/Skripsi/Karya Ilmiah lainnya* saya ini, saya nyatakan bebas dari plagiat.
4. Apa bila dikemudian hari terbukti terdapat plagiat dalam penulisan Disertasi/Thesis/Skripsi/(Karya Ilmiah lainnya)* saya tersebut, maka saya bersedia menerima sanksi sesuai peraturan perundang-undangan.

Demikianlah Surat Pernyataan ini saya buat dengan penuh kesadaran dan tanpa paksaan dari pihak manapun juga.

Pekanbaru, 25 Juni 2024
 Yang membuat pernyataan



Araga Ahmad Fadillah
 Araga Ahmad Fadillah

NIM : 11970114813

* pilih salah satu sesuai jenis karya tulis



1. Dilarang mengutip sebagian atau seluruh karya tulis ini tanpa mencantumkan dan menyebutkan sumber:
 - a. Pengutipan hanya untuk kepentingan pendidikan, penelitian, penulisan karya ilmiah, penyusunan laporan, penulisan kritik atau tinjauan suatu masalah.
 - b. Pengutipan tidak merugikan kepentingan yang wajar UIN Suska Riau.
2. Dilarang mengumumkan dan memperbanyak sebagian atau seluruh karya tulis ini dalam bentuk apapun tanpa izin UIN Suska Riau.

ABSTRAK

ANALISIS PENGARUH LITERASI KEUANGAN SYARIAH, RELIGIUSITAS DAN TINGKAT PENDAPATAN TERHADAP KEPUTUSAN MENJADI NASABAH BANK SYARIAH (STUDI PADA MASYARAKAT ISLAM DESA BELUTU, KECAMATAN KANDIS)

ANGGA AHMAD FADILLAH
11970114813

Perbankan syariah membutuhkan dukungan dari seluruh masyarakat Indonesia khususnya masyarakat Muslim. Penelitian ini bertujuan untuk mengetahui pengaruh literasi keuangan syariah, religiusitas dan tingkat pendapatan terhadap keputusan menjadi nasabah bank syariah. Populasi data penelitian ini adalah masyarakat Islam Desa Belutu. Sampel berjumlah 98 responden. Analisis data menggunakan metode kuantitatif dengan metode regresi linier berganda. Berdasarkan uji parsial variabel literasi keuangan syariah berpengaruh signifikan terhadap keputusan menjadi nasabah bank syariah, variabel religiusitas berpengaruh signifikan terhadap keputusan menjadi nasabah bank syariah dan variabel tingkat pendapatan berpengaruh signifikan terhadap keputusan menjadi nasabah bank syariah. Kemudian berdasarkan uji simultan variabel literasi keuangan syariah, religiusitas dan tingkat pendapatan berpengaruh signifikan terhadap keputusan menjadi nasabah bank syariah. Seluruh variabel bebas mempunyai kontribusi secara bersama-sama sebesar 88% terhadap variabel terikat. Sedangkan 12% dipengaruhi oleh variabel lainnya yang tidak diteliti dalam penelitian ini.

Kata Kunci : Literasi Keuangan Syariah, Religiusitas, Tingkat Pendapatan, Keputusan Menjadi Nasabah.

ABSTRACT

ANALYSIS OF THE INFLUENCE OF ISLAMIC FINANCIAL LITERACY, RELIGIOSITY AND INCOME LEVEL ON THE DECISION TO BECOME A CUSTOMER ISLAMIC BANKING (STUDY ON VILLAGE ISLAMIC COMMUNITY BELUTU, KANDIS SUB-DISTRICT)

ANGGA AHMAD FADILLAH
11970114813

Islamic banking needs support from the entire Indonesia community, especially the Muslim community. This study aims to determine the influence of Islamic financial literacy, religiosity and income level on the decision to become a customer of Islamic banks. The population of this research data is the Muslim community of Belutu village. The sample amounted to 98 respondents. Data analysis using quantitative methods with multiple linear regression methods. Based on the partial test, the variable of Islamic financial literacy has a significant effect on the decision to become a customer of an Islamic bank, the variable of religiosity has a significant effect on the decision to become a customer of a Sharia bank and the variable level of income has a significant effect on the decision to become a customer of a Sharia bank. Then, based on simultaneous tests, the variables of Islamic financial literacy, religiosity and income level have a significant effect on the decision to become a customer of Islamic banks. All independent variables have a combined contribution of 88% to the dependent variable. While 12% were influenced by other variables that were not studied in this study.

Kata Kunci : *Shariah financial literacy, religiosity, income level, decision to become a customer.*

- Hak Cipta Dilindungi Undang-Undang
1. Dilarang mengutip sebagian atau seluruh karya tulis ini tanpa mencantumkan dan menyebutkan sumber:
 - a. Pengutipan hanya untuk kepentingan pendidikan, penelitian, penulisan karya ilmiah, penyusunan laporan, penulisan kritik atau tinjauan suatu masalah.
 - b. Pengutipan tidak merugikan kepentingan yang wajar UIN Suska Riau.
 2. Dilarang mengumumkan dan memperbanyak sebagian atau seluruh karya tulis ini dalam bentuk apapun tanpa izin UIN Suska Riau.



Hak Cipta Dilindungi Undang-Undang

1. Dilarang mengutip sebagian atau seluruh karya tulis ini tanpa mencantumkan dan menyebutkan sumber:
 - a. Pengutipan hanya untuk kepentingan pendidikan, penelitian, penulisan karya ilmiah, penyusunan laporan, penulisan kritik atau tinjauan suatu masalah.
 - b. Pengutipan tidak merugikan kepentingan yang wajar UIN Suska Riau.
2. Dilarang mengumumkan dan memperbanyak sebagian atau seluruh karya tulis ini dalam bentuk apapun tanpa izin UIN Suska Riau.

KATA PENGANTAR

Alhamdulillah, puji dan syukur kehadirat Allah SWT, atas seluruh rahmat dan hidayah-Nya, sehingga penulis diberikan kesempatan dalam menyelesaikan skripsi ini dengan judul: Analisis Pengaruh Literasi Keuangan Syariah, Religiusitas Dan Tingkat Pendapatan Terhadap Keputusan Menjadi Nasabah Bank Syariah (Studi Pada Masyarakat Islam Desa Belutu, Kecamatan Kandis)”. Serta shalawat dan salam kepada Nabi Muhammad SAW idola sepanjang zaman, yang menjadi suri tauladan membawa umat manusia dari zaman jahiliah ke zaman yang penuh dengan ilmu pengetahuan dan teknologi.

Penulisan skripsi ini bertujuan untuk melengkapi persyaratan guna memperoleh gelar Sarjan Strata (S1) pada jurusan Manajemen Fakultas Ekonomi dan Ilmu Sosial Universitas Islam Negeri Sultan Syarif Kasim Riau. Selama penulisan skripsi terdapat banyak kendala dan tantangan, tetapi motivasi dan dukungan dari semua pihak sehingga mampu menyelesaikan skripsi ini. Secara khusus, penulis mengucapkan terima kasih yang sebesar-besarnya dan setulusulusnya kepada yang terhormat:

1. Kepada kedua orang tua tercinta, Bapak Budi Karyo dan Ibu Sulasmi yang tidak pernah berhenti memberi semangat dan nasehat-nasehat, mendoakan, dan mendengarkan keluh kesah serta memenuhi segala kebutuhan penulis dalam penyusunan skripsi.
2. Bapak Prof. Dr. Hairunas, M.Ag selaku Rektor Universitas Islam Negeri Sultan Syarif Kasim Riau



Hak Cipta Dilindungi Undang-Undang

3. Ibu Dr. Hj. Mahyarni, SE, MM selaku Dekan Fakultas Ekonomi dan Ilmu Sosial.
4. Bapak Kamaruddin, S. Sos, M.Si selaku Wakil Dekan I Fakultas Ekonomi dan Ilmu Sosial.
5. Bapak Dr. Mahmuzar, M.Hum selaku Wakil Dekan II Fakultas Ekonomi dan Ilmu Sosial.
6. Ibu Dr. Julina, SE, M.Si selaku Wakil Dekan III Fakultas Ekonomi dan Ilmu Sosial.
7. Ibu Astuti Meflinda, SE, MM selaku Ketua Prodi S1 Manajemen Fakultas Ekonomi dan Ilmu Sosial.
8. Bapak Fakhurrozi, SE, MM selaku Sekretaris Prodi S1 Manajemen Fakultas Ekonomi dan Ilmu Sosial.
9. Ibu Sahwitri, SE, MM selaku Penasehat Akademik penulis yang memberikan arahan, masukan dan dorongan kepada penulis memasuki perkuliahan hingga bisa menyelesaikan skripsi ini.
10. Ibu Yessi Nesneri, SE, MM selaku Dosen Pembimbing Skripsi yang telah meluangkan waktu, membimbing, dan mengarahkan serta memberikan saran yang membangun kepada penulis dalam penulisan skripsi.
11. Seluruh Bapak dan Ibu Dosen dan seluruh staff serta karyawan Fakultas Ekonomi dan Ilmu Sosial Universitas Islam Negeri Sultan Syarif Kasim Riau yang telah memberikan pengetahuan yang bermanfaat di masa yang akan datang selama proses perkuliahan.

1. Dilarang mengutip sebagian atau seluruh karya tulis ini tanpa mencantumkan dan menyebutkan sumber:
 - a. Pengutipan hanya untuk kepentingan pendidikan, penelitian, penulisan karya ilmiah, penyusunan laporan, penulisan kritik atau tinjauan suatu masalah.
 - b. Pengutipan tidak merugikan kepentingan yang wajar UIN Suska Riau.
2. Dilarang mengumumkan dan memperbanyak sebagian atau seluruh karya tulis ini dalam bentuk apapun tanpa izin UIN Suska Riau.



Hak Cipta Dilindungi Undang-Undang

1. Dilarang mengutip sebagian atau seluruh karya tulis ini tanpa mencantumkan dan menyebutkan sumber:
 - a. Pengutipan hanya untuk kepentingan pendidikan, penelitian, penulisan karya ilmiah, penyusunan laporan, penulisan kritik atau tinjauan suatu masalah.
 - b. Pengutipan tidak merugikan kepentingan yang wajar UIN Suska Riau.
2. Dilarang mengumumkan dan memperbanyak sebagian atau seluruh karya tulis ini dalam bentuk apapun tanpa izin UIN Suska Riau.

12. Seluruh teman-teman di Universitas Islam Negeri Sultan Syarif Kasim Riau yang terkhusus teman-teman Angkatan 2019 jurusan Manajemen yang tidak dapat disebutkan satu persatu yang telah bersedia memberikan semangat dan menemani hari-hari dalam menuntut ilmu.

13. Sahabat-sahabat terdekat, naufal habib ardama, Alan Permadi, MHD hari wardana, Dika Saputra, Merry Safera, Yolanda Ardhana yang selalu membersamai dan memberikan semangat serta tempat diskusi.

Penulis berharap semoga Allah SWT memberikan balasan kepada semua pihak yang telah membantu peneliti dalam menyelesaikan penelitian ini dan semoga kesehatan dan keberkahan selalu dilimpahkan kepada semua pihak. Penulis juga berharap semoga skripsi ini dapat bermanfaat bagi penulis khususnya, dan bagi para pembaca pada umumnya. Amin Ya Rabbal Alamin.

Pekanbaru, 23 mei 2024

Peneliti,

ANGGA AHMAD FADILLAH
11970114813



Hak Cipta Dilindungi Undang-Undang

1. Dilarang mengutip sebagian atau seluruh karya tulis ini tanpa mencantumkan dan menyebutkan sumber:
 - a. Pengutipan hanya untuk kepentingan pendidikan, penelitian, penulisan karya ilmiah, penyusunan laporan, penulisan kritik atau tinjauan suatu masalah.
 - b. Pengutipan tidak merugikan kepentingan yang wajar UIN Suska Riau.
2. Dilarang mengumumkan dan memperbanyak sebagian atau seluruh karya tulis ini dalam bentuk apapun tanpa izin UIN Suska Riau.

DAFTAR ISI

ABSTRAK	i
ABSTRACK	ii
KATA PENGANTAR.....	iii
DAFTAR ISI.....	vi
DAFTAR TABEL	ix
DAFTAR GAMBAR.....	x
DAFTAR LAMPIRAN	xi
BAB 1 PENDAHULUAN	1
1.1 Latar Belakang.....	1
1.2 Rumusan Masalah	7
1.3 Tujuan Penelitian.....	7
1.4 Manfaat Penelitian.....	7
1.5 Sistematika Penulisan.....	8
BAB II TINJAUAN PUSTAKA.....	10
2.1 The Theory of Planned Behavior.....	10
2.2 Perbankan Syariah	11
2.3 Literasi Keuangan Syariah.....	14
2.4 Religiusitas	17
2.5 Tingkat Pendapatan	19
2.6 Keputusan Menjadi Nasabah	19
2.7 Penelitian Terdahulu.....	22
2.8 Variabel Penelitian	30
2.9 Kerangka Pemikiran	31
2.10 Pengembangan Hipotesis.....	33
2.11 Definisi Operasional	35
BAB III METODE PENELITIAN	37
3.1 Jenis dan pendekatan penelitian	37
3.2 Waktu dan Lokasi Penelitian.....	37
3.3 Populasi dan Sampel.....	37
3.3.1 Populasi.....	37



Hak Cipta Dilindungi Undang-Undang

1. Dilarang mengutip sebagian atau seluruh karya tulis ini tanpa mencantumkan dan menyebutkan sumber:
 - a. Pengutipan hanya untuk kepentingan pendidikan, penelitian, penulisan karya ilmiah, penyusunan laporan, penulisan kritik atau tinjauan suatu masalah.
 - b. Pengutipan tidak merugikan kepentingan yang wajar UIN Suska Riau.
2. Dilarang mengumumkan dan memperbanyak sebagian atau seluruh karya tulis ini dalam bentuk apapun tanpa izin UIN Suska Riau.

3.3.2	Sampel.....	37
3.4	Jenis Data dan Sumber Data.....	39
3.4.1	Jenis Data	39
3.4.2	Sumber Data.....	39
3.5	Teknik Pengumpulan Data	40
3.6	Analisis Data	42
3.6.1	Uji Kualitas Data.....	43
3.6.2	Uji Asumsi Klasik.....	44
3.6.3	Analisis Regresi Linier Berganda	46
3.6.4	Uji Hipotesis	47
BAB IV	GAMBARAN UMUM OBJEK PENELITIAN	49
4.1	Sejarah Provinsi Riau	49
4.2	Kabupaten Siak.....	50
4.3	Kecamatan Kandis.....	52
4.4	Sejarah Singkat Desa Belutu	55
4.4.1	Visi Misi Desa.....	56
4.4.2	Struktur Organisasi Pemerintah Kampung (SOPK)	58
4.4.3	Penduduk.....	59
4.4.4	Pendidikan.....	59
4.4.5	Mata Pencarian.....	59
BAB V	HASIL PENELITIAN DAN PEMBAHASAN	61
5.1	Deskripsi Karakteristik Responden	61
5.1.1	Karakteristik Responden berdasarkan Usia	61
5.1.2	Karakteristik Responden Berdasarkan Jenis Kelamin	62
5.1.3	Karakteristik Responden Berdasarkan Pekerjaan	62
5.1.4	Karakteristik Responden Berdasarkan Pendapatan	63
5.2	Deskriptif Analisis Penelitian.....	64
5.2.1	Variabel Literasi Keuangan Syariah	64
5.2.2	Variabel Religiusitas	66
5.2.3	Variabel Keputusan Menjadi Nasabah.....	68
5.3	Uji Kualitas Data	70



Hak Cipta Dilindungi Undang-Undang

1. Dilarang mengutip sebagian atau seluruh karya tulis ini tanpa mencantumkan dan menyebutkan sumber:
 - a. Pengutipan hanya untuk kepentingan pendidikan, penelitian, penulisan karya ilmiah, penyusunan laporan, penulisan kritik atau tinjauan suatu masalah.
 - b. Pengutipan tidak merugikan kepentingan yang wajar UIN Suska Riau.
2. Dilarang mengumumkan dan memperbanyak sebagian atau seluruh karya tulis ini dalam bentuk apapun tanpa izin UIN Suska Riau.

5.3.1	Uji Validitas Data.....	70
5.3.2	Uji Reabilitas.....	73
5.4	Uji Asumsi Klasik	74
5.4.1	Uji Normalitas	74
5.4.2	Uji Multikolinearitas	76
5.4.3	Uji Heteroskedastisitas.....	77
5.5	Uji Regresi Linear Berganda	78
5.6	Uji Hipotesis	80
5.6.1	Uji Parsial (T).....	80
5.6.2	Uji Simultan	84
5.6.3	Koefisien Determinasi (R ²)	85
BAB VI PENUTUP		86
6.1	kesimpulan.....	86
6.2	Saran	87
DAFTAR PUSTAKA		89
LAMPIRAN		

DAFTAR GAMBAR

Gambar 2.1	Kerangka Pemikiran	32
Gambar 4.1	Desa Belutu Struktur Organisasi Pemerintah Kecamatan Kandis	58
Gambar 5.1	Uji Normalitas	75
Gambar 5.2	Uji Normalitas Garis Plot	75
Gambar 5.3	Uji Heteroskedastisitas	78



- Hak Cipta Dilindungi Undang-Undang**
1. Dilarang mengutip sebagian atau seluruh karya tulis ini tanpa mencantumkan dan menyebutkan sumber:
 - a. Pengutipan hanya untuk kepentingan pendidikan, penelitian, penulisan karya ilmiah, penyusunan laporan, penulisan kritik atau tinjauan suatu masalah.
 - b. Pengutipan tidak merugikan kepentingan yang wajar UIN Suska Riau.
 2. Dilarang mengumumkan dan memperbanyak sebagian atau seluruh karya tulis ini dalam bentuk apapun tanpa izin UIN Suska Riau.

DAFTAR LAMPIRAN

Lampiran 1	Jumlah Nasabah Dan Data Periode Perbulan
Lampiran 2	Kuesioner Penelitian
Lampiran 3	Data Tabulasi
Lampiran 4	Uji Kualitas Data
Lampiran 5	Uji Asumsi Klasik
Lampiran 6	Uji Regresi Linear Berganda
Lampiran 7	Uji Hipotesis
Lampiran 8	Tabel R Untuk (Df=85-100)
Lampiran 9	Tabel T Distribusi (Df=90-100)
Lampiran 10	Tabel F Distribusi (Df=91-100)

Hak Cipta Diindungi Undang-Undang

1. Dilarang mengutip sebagian atau seluruh karya tulis ini tanpa mencantumkan dan menyebutkan sumber:
 - a. Pengutipan hanya untuk kepentingan pendidikan, penelitian, penulisan karya ilmiah, penyusunan laporan, penulisan kritik atau tinjauan suatu masalah.
 - b. Pengutipan tidak merugikan kepentingan yang wajar UIN Suska Riau.
2. Dilarang mengumumkan dan memperbanyak sebagian atau seluruh karya tulis ini dalam bentuk apapun tanpa izin UIN Suska Riau.

Hak Cipta Dilindungi Undang-Undang

1. Dilarang mengutip sebagian atau seluruh karya tulis ini tanpa mencantumkan dan menyebutkan sumber:
 - a. Pengutipan hanya untuk kepentingan pendidikan, penelitian, penulisan karya ilmiah, penyusunan laporan, penulisan kritik atau tinjauan suatu masalah.
 - b. Pengutipan tidak merugikan kepentingan yang wajar UIN Suska Riau.
2. Dilarang mengumumkan dan memperbanyak sebagian atau seluruh karya tulis ini dalam bentuk apapun tanpa izin UIN Suska Riau.

BAB 1

PENDAHULUAN

1.1 Latar Belakang

Indonesia merupakan salah satu negara yang mayoritas penduduknya adalah muslim, dengan jumlah penduduk sebanyak 86,7% (dataindonesia.id, 2022). Hal ini mengindikasikan bahwa tingginya masyarakat muslim merupakan peluang bagi perkembangan keuangan syariah di Indonesia. Saat ini indeks literasi keuangan syariah dan inklusi keuangan syariah di Indonesia masih rendah jika dibandingkan dengan indeks literasi keuangan dan inklusi keuangan secara nasional, hal ini dapat dilihat dari data literasi keuangan syariah sebesar 9,14% sedangkan literasi keuangan secara nasional sudah mencapai 49,68%. Begitu juga dengan inklusi keuangan syariah sebesar 12,12% sedangkan inklusi keuangan secara nasional mencapai angka 85,10% (ojk.go.id, 2022). Salah satu lembaga literasi keuangan syariah yang banyak dikenal oleh masyarakat adalah perbankan syariah. Perbankan syariah berkontribusi dalam perkembangan industri perbankan yang ada di Indonesia.

Perbankan syariah merupakan salah satu jenis lembaga keuangan yang mana didalamnya memiliki kegiatan usaha yang dijalankan berdasarkan prinsip syariah. Kehadiran dari perbankan syariah ini mampu menjadi suatu alternatif atas jasa perbankan yang dapat menghindarkan dari kegiatan yang sifatnya spekulatif ketika melakukan transaksi keuangan, mementingkan

sebuah keadilan pada saat terjadinya transaksi, beretika dalam kegiatan investasi, mengedepankan sebuah kebersamaan dan rasa persaudaraan sewaktu berproduksi (Thohari dan Hakim, 2021). Pada dasarnya karakteristik sistem perbankan syariah beroperasi berdasarkan prinsip bagi hasil telah memberikan alternatif sistem perbankan yang saling menguntungkan bagi masyarakat dan bank, serta menonjolkan aspek keadilan dalam bertransaksi, investasi yang beretika, mengedepankan nilai-nilai kebersamaan dan persaudaraan dalam berproduksi, dan menghindari kegiatan spekulatif dalam bertransaksi keuangan. Dengan menyediakan beragam produk serta layanan jasa perbankan yang beragam dengan skema keuangan yang lebih bervariasi, perbankan syariah menjadi alternatif sistem perbankan yang kredibel dan dapat dinikmati oleh seluruh golongan masyarakat Indonesia tanpa terkecuali (www.bi.go.id).

Bank Riau Kepri Syariah hadir sebagai satu-satunya bank berbasis syariah di Desa Belutu, Kecamatan Kandis, tanpa adanya bank konvensional sebagai alternatif. Kehadiran Bank Riau Kepri Syariah di wilayah ini memberikan peluang bagi masyarakat untuk menggunakan layanan keuangan yang sesuai dengan prinsip syariah, seperti sistem bagi hasil dan bebas dari unsur riba. Namun, rendahnya literasi keuangan syariah di tingkat masyarakat masih menjadi tantangan dalam mendorong mereka untuk memanfaatkan layanan tersebut. Jumlah nasabah Bank Riau Kepri Syariah di Desa Belutu terus menunjukkan peningkatan signifikan sepanjang tahun 2024. Hingga Oktober 2024, total tabungan nasabah mencapai 1.232 orang.

Hak Cipta Dilindungi Undang-Undang

1. Dilarang mengutip sebagian atau seluruh karya tulis ini tanpa mencantumkan dan menyebutkan sumber:
 - a. Pengutipan hanya untuk kepentingan pendidikan, penelitian, penulisan karya ilmiah, penyusunan laporan, penulisan kritik atau tinjauan suatu masalah.
 - b. Pengutipan tidak merugikan kepentingan yang wajar UIN Suska Riau.
2. Dilarang mengumumkan dan memperbanyak sebagian atau seluruh karya tulis ini dalam bentuk apapun tanpa izin UIN Suska Riau.

Hak Cipta Dilindungi Undang-Undang

1. Dilarang mengutip sebagian atau seluruh karya tulis ini tanpa mencantumkan dan menyebutkan sumber:
 - a. Pengutipan hanya untuk kepentingan pendidikan, penelitian, penulisan karya ilmiah, penyusunan laporan, penulisan kritik atau tinjauan suatu masalah.
 - b. Pengutipan tidak merugikan kepentingan yang wajar UIN Suska Riau.
2. Dilarang mengumumkan dan memperbanyak sebagian atau seluruh karya tulis ini dalam bentuk apapun tanpa izin UIN Suska Riau.

Peningkatan jumlah tabungan nasabah dari bulan ke bulan dapat dilihat pada tabel berikut:

Tabel 1.1
Jumlah Tabungan Nasabah Dari Bulan Ke Bulan

No	Bulan	Jumlah Tabungan Nasabah
1	Januari 2024	854
2	Februari 2024	895
3	Maret 2024	943
4	April 2024	975
5	Mei 2024	1.007
6	Juni 2024	1.042
7	Juli 2024	1.099
8	Agustus 2024	1.131
9	September 2024	1.163
10	Oktober 2024	1.203

Sumber: Bank Riau Kepri Syariah

Data ini menunjukkan bahwa terdapat peningkatan rata-rata sebanyak 43 nasabah per bulan selama periode tersebut. Hal ini mencerminkan semakin meningkatnya kepercayaan masyarakat terhadap layanan keuangan syariah yang ditawarkan oleh Bank Riau Kepri Syariah. Peningkatan ini juga mengindikasikan bahwa faktor literasi keuangan syariah, religiusitas, dan tingkat pendapatan memiliki peran penting dalam memengaruhi keputusan masyarakat untuk menjadi nasabah bank syariah.

Literasi keuangan sangat diperlukan oleh seorang individu untuk mengikuti perkembangan pasar keuangan. Hal itu bertujuan agar pada saat pengambilan keputusan mengenai pengelolaan keuangan tidak salah. Selain itu pengelolaan keuangan yang baik akan mampu mensejahterahkan hidup individu itu sendiri. Literasi keuangan merupakan sebuah proses serta kegiatan dalam rangka meningkatkan pengetahuan, kesadaran, keyakinan,

kemampuan dan keterampilan mengelola keuangan, sehingga masyarakat dapat memanfaatkan layanan jasa keuangan demi mensejahterakan dan mewaspadaikan keadaan atau kondisi keuangan di masa yang akan datang. Literasi keuangan bertujuan agar kualitas pengambilan keputusan keuangan individu dalam pengelolaan keuangan menjadi lebih baik, sehingga terhindar dari hal-hal yang dapat mengakibatkan seseorang salah dalam mengambil keputusan terkait dengan keuangan.

Otoritas Jasa Keuangan (OJK) saat ini fokus untuk meningkatkan literasi keuangan syariah yang terlihat dari Strategi Nasional Literasi Keuangan Indonesia tahun 2021-2022 sebab rendahnya literasi keuangan syariah saat ini di Indonesia. Literasi keuangan syariah merupakan perluasan dari literasi keuangan dengan elemen-elemen yang sesuai syariat Islam di dalamnya. Literasi keuangan syariah meliputi banyak aspek dalam keuangan, diantaranya pengelolaan uang dan harta, aspek perencanaan keuangan seperti dana pensiun, investasi, dan asuransi menurut Mutaqin dan Jaelani, 2023 dalam (Djuwita dan Yusuf, 2018). Konsep literasi keuangan syariah berbeda dengan keuangan konvensional. Perbedaannya terletak dimana pedoman keuangan syariah berasal dari Al-Quran dan Sunnah. Islam mengajarkan tentang bagaimana sistem bagi hasil, mengelola keuangan termasuk didalamnya larangan-larangan terdiri dari riba (bunga), gharar (ambiguitas), maisir (perjudian) dan investasi tidak etis serta memberi pedoman umat Islam terkait dengan perilaku dalam pengeluaran termasuk pentingnya zakat, sedekah, waqaf dan kewajiban membayar utang.

Hak Cipta Dilindungi Undang-Undang

1. Dilarang mengutip sebagian atau seluruh karya tulis ini tanpa mencantumkan dan menyebutkan sumber:
 - a. Pengutipan hanya untuk kepentingan pendidikan, penelitian, penulisan karya ilmiah, penyusunan laporan, penulisan kritik atau tinjauan suatu masalah.
 - b. Pengutipan tidak merugikan kepentingan yang wajar UIN Suska Riau.
2. Dilarang mengumumkan dan memperbanyak sebagian atau seluruh karya tulis ini dalam bentuk apapun tanpa izin UIN Suska Riau.

Pentingnya literasi keuangan syariah tidak hanya untuk orang dewasa saja namun juga untuk remaja. Hal ini dikarenakan sebagian besar dari mereka cenderung berperilaku konsumtif, menghabiskan secara agresif untuk tujuan non-akademik dan jarang menabung. Maka dari itu, OJK mengencarkan program-program untuk meningkatkan literasi keuangan syariah. Sampai saat ini pemerintah juga terus melakukan upaya peningkatan tingkat literasi dan inklusi keuangan syariah melalui peningkatan program edukasi dan sosialisasi kepada masyarakat, peningkatan inovasi, kapabilitas serta daya saing industri jasa keuangan syariah supaya perbankan syariah di Indonesia berkembang dan semakin diminati oleh masyarakat.

Religiusitas merupakan bentuk aspek religi yang telah dihayati oleh individu didalam hati (Salim, Arif dan Devi, 2022). Religiusitas juga menjadi faktor penting yang memengaruhi keputusan masyarakat dalam memilih bank syariah. Tingkat religiusitas yang tinggi membuat masyarakat lebih sadar akan pentingnya menjalankan kehidupan sesuai dengan ajaran agama, termasuk dalam aspek keuangan. Masyarakat dengan religiusitas yang tinggi cenderung memilih layanan keuangan syariah karena dianggap lebih sesuai dengan nilai-nilai Islam, seperti sistem bagi hasil dan larangan riba.

Selain itu, Selain itu, tingkat pendapatan juga mempengaruhi kemampuan masyarakat dalam mengakses layanan keuangan syariah. Pendapatan yang lebih tinggi memungkinkan masyarakat untuk memanfaatkan berbagai produk dan layanan perbankan, termasuk tabungan,

Hak Cipta Dilindungi Undang-Undang

1. Dilarang mengutip sebagian atau seluruh karya tulis ini tanpa mencantumkan dan menyebutkan sumber:
 - a. Pengutipan hanya untuk kepentingan pendidikan, penelitian, penulisan karya ilmiah, penyusunan laporan, penulisan kritik atau tinjauan suatu masalah.
 - b. Pengutipan tidak merugikan kepentingan yang wajar UIN Suska Riau.
2. Dilarang mengumumkan dan memperbanyak sebagian atau seluruh karya tulis ini dalam bentuk apapun tanpa izin UIN Suska Riau.

pembiayaan, dan investasi syariah. Namun, masyarakat dengan pendapatan rendah juga dapat tertarik menjadi nasabah bank syariah karena skema keuangan yang lebih adil dan fleksibel dibandingkan dengan bank konvensional. Pendapatan menurut Kamus Besar Bahasa Indonesia (2005:236) dalam (Zuhirsyan dan Nurlinda, 2021) pendapatan adalah hasil kerja (usaha), jadi dapat disimpulkan bahwa pendapatan bersih seseorang merupakan keseluruhan jumlah penghasilan yang diterima oleh seseorang sebagai balas jasa atas hasil.

Pengambilan keputusan yang dilakukan nasabah adalah serangkaian kegiatan yang dilakukan oleh seseorang guna memecahkan persoalan mengenai pendanaan yang sedang dialami kemudian memilih satu dari sekian banyak alternatif sumber pendanaan yang dianggap paling sesuai dengan situasi yang dihadapi (Avianti, 2022) dengan begitu seorang individu akan mampu mengelola keuangannya dengan baik. Di Desa Belutu, masyarakat yang sebagian besar beragama Islam, memiliki potensi besar untuk mendukung pengembangan bank syariah. Penelitian ini bertujuan untuk menganalisis pengaruh ketiga faktor tersebut terhadap keputusan masyarakat menjadi nasabah Bank Syariah, sekaligus memberikan gambaran tentang tantangan dan peluang pengembangan keuangan syariah di wilayah ini. Berdasarkan pemaparan latar belakang diatas, maka peneliti bermaksud untuk melakukan penelitian dengan judul **“Analisis Pengaruh Literasi Keuangan Syariah, Religiusitas Dan Tingkat Pendapatan Terhadap Keputusan Menjadi Nasabah Bank Syariah (Studi Pada Masyarakat Islam Desa Belutu, Kecamatan Kandis)”**.

Hak Cipta Dilindungi Undang-Undang

1. Dilarang mengutip sebagian atau seluruh karya tulis ini tanpa mencantumkan dan menyebutkan sumber:
 - a. Pengutipan hanya untuk kepentingan pendidikan, penelitian, penulisan karya ilmiah, penyusunan laporan, penulisan kritik atau tinjauan suatu masalah.
 - b. Pengutipan tidak merugikan kepentingan yang wajar UIN Suska Riau.
2. Dilarang mengumumkan dan memperbanyak sebagian atau seluruh karya tulis ini dalam bentuk apapun tanpa izin UIN Suska Riau.



Hak Cipta Dilindungi Undang-Undang

1. Dilarang mengutip sebagian atau seluruh karya tulis ini tanpa mencantumkan dan menyebutkan sumber:
 - a. Pengutipan hanya untuk kepentingan pendidikan, penelitian, penulisan karya ilmiah, penyusunan laporan, penulisan kritik atau tinjauan suatu masalah.
 - b. Pengutipan tidak merugikan kepentingan yang wajar UIN Suska Riau.
2. Dilarang mengumumkan dan memperbanyak sebagian atau seluruh karya tulis ini dalam bentuk apapun tanpa izin UIN Suska Riau.

1.2 Rumusan Masalah

1. Apakah literasi keuangan syariah berpengaruh terhadap keputusan menjadi nasabah Bank Syariah ?
2. Apakah religiusitas berpengaruh terhadap keputusan menjadi nasabah Bank Syariah ?
3. Apakah tingkat pendapatan berpengaruh terhadap keputusan menjadi nasabah Bank Syariah ?
4. Apakah literasi keuangan syariah, religiusitas dan tingkat pendapatan berpengaruh terhadap keputusan menjadi nasabah Bank Syariah ?

1.3 Tujuan Penelitian

1. Untuk mengetahui pengaruh literasi keuangan syariah terhadap keputusan menjadi nasabah Bank Syariah.
2. Untuk mengetahui pengaruh religiusitas terhadap keputusan menjadi nasabah Bank Syariah.
3. Untuk mengetahui pengaruh tingkat pendapatan terhadap keputusan menjadi nasabah Bank Syariah.
4. Untuk mengetahui pengaruh literasi keuangan syariah, religiusitas dan tingkat pendapatan terhadap keputusan menjadi nasabah Bank Syariah.

1.4 Manfaat Penelitian

Berdasarkan tujuan penelitian yang telah dikemukakan diatas, maka penelitian ini diharapkan dapat memberikan manfaat baik secara langsung ataupun tidak langsung. Adapun manfaat dari penelitian ini sebagai berikut:



Hak Cipta Dilindungi Undang-Undang

1. Dilarang mengutip sebagian atau seluruh karya tulis ini tanpa mencantumkan dan menyebutkan sumber:
 - a. Pengutipan hanya untuk kepentingan pendidikan, penelitian, penulisan karya ilmiah, penyusunan laporan, penulisan kritik atau tinjauan suatu masalah.
 - b. Pengutipan tidak merugikan kepentingan yang wajar UIN Suska Riau.
2. Dilarang mengumumkan dan memperbanyak sebagian atau seluruh karya tulis ini dalam bentuk apapun tanpa izin UIN Suska Riau.

1. Manfaat Teoritis

Penelitian ini diharapkan dapat berguna untuk pengembangan wawasan khususnya kepada peneliti dan umumnya kepada masyarakat mengenai literasi keuangan syariah, religiusitas, dan pengambilan keputusan. Selain itu, penelitian ini juga dapat digunakan sebagai rujukan untuk penelitian selanjutnya dengan mengembangkan variabel yang belum diteliti.

2. Manfaat Praktis

Penelitian ini digunakan sebagai sumber informasi bagi pemerintah dan sektor keuangan mengenai literasi keuangan syariah Desa Belutu, Kecamatan Kandis, Kabupaten Siak. Selain itu juga bisa dijadikan sebagai bahan acuan untuk mengencarkan lagi program-program yang meningkatkan pengetahuan keuangan syariah pada masyarakat.

1.5 Sistematika Penulisan

Adapun sistematika penulisan proposal sebagai berikut:

BAB I PENDAHULUAN

Bab ini memuat latar belakang, rumusan masalah, tujuan penelitian, manfaat penelitian, dan sistematika penulisan.

BAB II LANDASAN TEORI

Bab ini memuat teori penelitian, penelitian terdahulu, kerangka penelitian, hipotesis dan definisi operasional.

Hak Cipta Dilindungi Undang-Undang

1. Dilarang mengutip sebagian atau seluruh karya tulis ini tanpa mencantumkan dan menyebutkan sumber:
 - a. Pengutipan hanya untuk kepentingan pendidikan, penelitian, penulisan karya ilmiah, penyusunan laporan, penulisan kritik atau tinjauan suatu masalah.
 - b. Pengutipan tidak merugikan kepentingan yang wajar UIN Suska Riau.
2. Dilarang mengumumkan dan memperbanyak sebagian atau seluruh karya tulis ini dalam bentuk apapun tanpa izin UIN Suska Riau.

BAB III METODE PENELITIAN

Bab ini berisi mengenai metode penelitian, populasi dan sampel, jenis data dan sumber data, teknik pengumpulan data teknik analisis data.

BAB IV GAMBARAN UMUM

Bab ini menjelaskan secara singkat sejarah provinsi riau, sejarah kabupaten siak, sejarah kecamatan kandis, dan sejarah desa belutu, kegiatan dan struktur organisasi objek penelitian untuk pengetahuan umum.

BAB V HASIL PENELITIAN

Bab ini membahas deskripsi objek penelitian, analisis data dan interpretasi hasil.

BAB VI PENUTUP

Bab ini mengambil kesimpulan dan hasil penelitian serta mencoba memberika saran-saran sesuai dengan kemampuan penulis.

Hak Cipta Dilindungi Undang-Undang

1. Dilarang mengutip sebagian atau seluruh karya tulis ini tanpa mencantumkan dan menyebutkan sumber:
 - a. Pengutipan hanya untuk kepentingan pendidikan, penelitian, penulisan karya ilmiah, penyusunan laporan, penulisan kritik atau tinjauan suatu masalah.
 - b. Pengutipan tidak merugikan kepentingan yang wajar UIN Suska Riau.
2. Dilarang mengumumkan dan memperbanyak sebagian atau seluruh karya tulis ini dalam bentuk apapun tanpa izin UIN Suska Riau.

BAB II

TINJAUAN PUSTAKA

2.1 The Theory of Planned Behavior

Teori Perilaku Berencana (planned behavior) merupakan teori yang menekankan rasionalitas perilaku manusia dan keyakinan bahwa target tingkah laku berada di bawah kontrol kesadaran seseorang. Penelitian ini menggunakan Theory of planned Behavior karena dalam teori tersebut menjelaskan bahwa perilaku merupakan fungsi dari informasi atau keyakinan yang menonjol mengenai perilaku tersebut. Orang dapat saja memiliki berbagai macam keyakinan terhadap suatu perilaku, namun ketika dihadapkan pada suatu kejadian tertentu, hanya sedikit dari keyakinan tersebut yang timbul untuk mempengaruhi perilaku. Sedikit keyakinan inilah yang menonjol dalam memengaruhi perilaku individu (Ajzen, 1991).

Teori ini juga menjelaskan adanya keterkaitan seorang individu memiliki niat dalam meningkatkan keputusan bahwa semakin rendah literasi keuangan syariah, pendapatan, dan religiusitas maka pengambilan keputusan akan semakin rendah karena disebabkan adanya kurangnya pengetahuan, dan pengalaman terhadap sektor tersebut. Menurut (barberis dan thales, 2003) perilaku keuangan merupakan sebuah model pasar keuangan yang berfokuskan pada implikasi potensi dari faktor psikologis yang mempengaruhi perilaku investor. perilaku keuangan berhubungan dengan bagaimana seseorang memperlakukan, mengelola, dan memanfaatkan sumber daya keuangan yang dimilikinya.

2.2 Perbankan Syariah

Bank syariah adalah bank yang menjalankan kegiatan usahanya berdasarkan prinsip syariah. Istilah bank syariah sendiri di Indonesia dipakai untuk menyatakan suatu jenis bank yang dalam pelaksanaannya berdasarkan pada prinsip syariah. Namun, “Bank Islam” (*Islamic Bank*) adalah istilah yang digunakan secara luas di negara lain untuk menyebutkan bank dengan prinsip syariah, disamping ada istilah lain untuk menyebut bank Islam lain untuk menyebut bank Islam diantaranya *interest free bank, lariba bank, dan shari’a bank* (Hakim dan Muttaqin, 2020). Perbankan syariah sendiri ialah segala sesuatu yang menyangkut tentang bank syariah dan unit usaha syariah, mencakup kelembagaan, kegiatan usaha, serta cara dan proses dalam melaksanakan kegiatan usahanya (yuliwati, 2021).

Menurut (El-aswaq, 2018) dalam Wangsawidjaja (2012:15-16) Perbankan syariah merupakan bank yang melaksanakan aktivitas perbankan sesuai syariah. Begitu juga sudah dijelaskan dalam UU Perbankan Syariah bahwa aktivitasnya tidak bertentangan dengan syariah yakni tidak ada unsur maisir, gharar, haram maupun riba.

Dalam operasinya Bank Syariah menggunakan sistem bagi hasil dan imbalan lainnya yang sesuai dengan tuntunan syariah Islam, yang tentunya tidak menggunakan bunga. Menurut undang-undang No 10 Tahun 1998 dari perubahan undang-undang No. 7 Tahun 1992 tentang perbankan, disebutkan bahwa Bank Syariah adalah bank umum yang melaksanakan kegiatan usaha berdasarkan prinsip syariah yang dalam kegiatannya

1. Dilarang mengutip sebagian atau seluruh karya tulis ini tanpa mencantumkan dan menyebutkan sumber:
 - a. Pengutipan hanya untuk kepentingan pendidikan, penelitian, penulisan karya ilmiah, penyusunan laporan, penulisan kritik atau tinjauan suatu masalah.
 - b. Pengutipan tidak merugikan kepentingan yang wajar UIN Suska Riau.
2. Dilarang mengumumkan dan memperbanyak sebagian atau seluruh karya tulis ini dalam bentuk apapun tanpa izin UIN Suska Riau.

Hak Cipta Dilindungi Undang-Undang

1. Dilarang mengutip sebagian atau seluruh karya tulis ini tanpa mencantumkan dan menyebutkan sumber:

- a. Pengutipan hanya untuk kepentingan pendidikan, penelitian, penulisan karya ilmiah, penyusunan laporan, penulisan kritik atau tinjauan suatu masalah.
- b. Pengutipan tidak merugikan kepentingan yang wajar UIN Suska Riau.

2. Dilarang mengumumkan dan memperbanyak sebagian atau seluruh karya tulis ini dalam bentuk apapun tanpa izin UIN Suska Riau.

memberikan jasa dalam lalu lintas pembayaran. Pertumbuhan perbankan syariah dapat ditingkatkan dengan memanfaatkan tiga potensi yang dimiliki Indonesia, yaitu Indonesia merupakan negara berpenduduk muslim terbesar, Indonesia cukup kondusif bagi industri keuangan syariah, serta adanya dukungan pemerintah. Keuntungan dan Manfaat Bank Syariah :

1. Menggunakan sistem bagi hasil bukan bunga

Jika dalam bank konvensional diterapkan sistem bunga, maka dalam bank syariah diterapkan sistem bagi hasil. Artinya, keuntungan yang didapat untuk akan nasabah dihitung berdasarkan pendapatan yang telah diperoleh bank. Jadi, jika pendapatan bank meningkat, maka akan semakin besar pula bagi hasil yang akan didapatkan oleh nasabah. Hal ini berbeda dari sistem bunga bank yang sifatnya tetap. Selain itu, bagi hasil ini dapat menghindarkan nasabah dari riba.

2. Terjamin oleh LPS (Lembaga Penjaminan Simpanan)

Dana simpanan nasabah yang menabung di bank syariah telah dipastikan terjamin keamanannya oleh Lembaga Penjaminan Simpanan atau LPS. Baik berupa tabungan, deposito, giro maupun seluruh kegiatan perbankan lainnya akan terjamin keamanannya oleh LPS. Dengan begitu tidak perlu khawatir jika suatu saat mengalami masalah tertentu.

Hak Cipta Dilindungi Undang-Undang

1. Dilarang mengutip sebagian atau seluruh karya tulis ini tanpa mencantumkan dan menyebutkan sumber:
 - a. Pengutipan hanya untuk kepentingan pendidikan, penelitian, penulisan karya ilmiah, penyusunan laporan, penulisan kritik atau tinjauan suatu masalah.
 - b. Pengutipan tidak merugikan kepentingan yang wajar UIN Suska Riau.
2. Dilarang mengumumkan dan memperbanyak sebagian atau seluruh karya tulis ini dalam bentuk apapun tanpa izin UIN Suska Riau.

3. Dilengkapi fasilitas *internet banking*

Dalam rangka memudahkan transaksi keuangan para nasabahnya, bank syariah juga dilengkapi dengan fasilitas *internet banking* artinya dapat melakukan segala transaksi keuangan seperti pembayaran tagihan, pengiriman uang, dan transaksi lainnya kapanpun dimanapun. Fasilitas ini tentunya menjadi nilai tambah karena memudahkan nasabah, terutama di era digital seperti saat ini.

4. Adanya produk yang tidak tersedia di bank konvensional

Salah satu keuntungan menabung di bank syariah adalah adanya produk-produk menarik yang tidak tersedia di bank konvensional, misalnya tabungan haji dan umrah, tabungan kurban, wakaf, hingga deposito syariah. Hal tersebut tentunya menjadi keuntungan yang perlu dijadikan pertimbangan.

5. Bebas biaya administrasi

Berbeda dengan bank konvensional, pada bank syariah tidak perlu khawatir terbebani dengan biaya administrasi bulanan. Dalam tabungan syariah, tidak terdapat biaya administrasi yang dibebankan kepada para nasabah. Hal tersebut tentunya menjadi poin tambahan untuk menabung di bank syariah, jumlah tabungan tidak akan berkurang karena beban biaya administrasi.

2.3 Literasi Keuangan Syariah

Menurut (Ramadhani, Rahmi, Fathoni, 2021) dalam buku pedoman Strategi Nasional Literasi Keuangan Indonesia yang diterbitkan Otoritas Jasa Keuangan (2016), mendefinisikan literasi keuangan adalah rangkaian proses atau aktivitas untuk meningkatkan ketrampilan (*skill*), pengetahuan (*knowledge*), keyakinan (*confidence*) yang mempengaruhi sikap (*attitude*) dan perilaku (*behaviour*) untuk meningkatkan kualitas pengambilan keputusan dan dapat mengatur keuangan mereka luas sehingga mereka mampu mengelola keuangan dengan lebih baik. Pengungkapan indeks literasi keuangan ini sangat penting dalam melihat peta sesungguhnya mengenai tingkat pengetahuan masyarakat terhadap fitur, manfaat dan risiko, hak dan kewajiban mereka sebagai pengguna produk dan jasa keuangan.

Menurut (Aquino, Waldelmi, 2022) Literasi keuangan syariah yaitu tingkat pemahaman masyarakat tentang bagaimana mengelola keuangan secara syariat islam. (Salim, Arif dan Devi, 2022), dikutip dalam Djuwita dan Yusuf (2018) Literasi keuangan syariah yaitu perluasan dari literasi keuangan dengan elemen-elemen yang sesuai dengan syariat Islam. Literasi keuangan syariah meliputi berbagai aspek dalam keuangan, yaitu pengelolaan uang dan harta, aspek perencanaan keuangan seperti dana pensiun, investasi, dan asuransi.

Indikator yang terdapat dalam literasi keuangan syariah berdasarkan OJK, 2016 dikutip dalam (Ramadhani, Rahmi, Fathoni, 2021) adalah:

1. Dilarang mengutip sebagian atau seluruh karya tulis ini tanpa mencantumkan dan menyebutkan sumber:
 - a. Pengutipan hanya untuk kepentingan pendidikan, penelitian, penulisan karya ilmiah, penyusunan laporan, penulisan kritik atau tinjauan suatu masalah.
 - b. Pengutipan tidak merugikan kepentingan yang wajar UIN Suska Riau.
2. Dilarang mengumumkan dan memperbanyak sebagian atau seluruh karya tulis ini dalam bentuk apapun tanpa izin UIN Suska Riau.

Hak Cipta Dilindungi Undang-Undang

1. Dilarang mengutip sebagian atau seluruh karya tulis ini tanpa mencantumkan dan menyebutkan sumber:
 - a. Pengutipan hanya untuk kepentingan pendidikan, penelitian, penulisan karya ilmiah, penyusunan laporan, penulisan kritik atau tinjauan suatu masalah.
 - b. Pengutipan tidak merugikan kepentingan yang wajar UIN Suska Riau.
2. Dilarang mengumumkan dan memperbanyak sebagian atau seluruh karya tulis ini dalam bentuk apapun tanpa izin UIN Suska Riau.

- a) pengetahuan, merupakan informasi atau maklumat yang diketahui atau disadari oleh seseorang.
- b) keterampilan, merupakan kemampuan untuk melakukan sesuatu dengan baik, cepat, dan tepat.
- c) keyakinan, merupakan suatu bentuk kepercayaan diri seseorang.
- d) sikap, merupakan perbuatan dan tindakan yang berdasarkan pada pendirian dan keyakinan yang dimiliki.
- e) prilaku, merupakan perbuatan atau tindakan seseorang dalam melakukan respon terhadap sesuatu dan kemudian dijadikan kebiasaan karena adanya nilai yang diyakini.

Tujuan dan Manfaat Literasi Keuangan Syariah :

Tujuan literasi keuangan menurut (OJK, 2016) dalam Pasal 3 tentang literasi keuangan adalah untuk meningkatkan kualitas pengambilan keputusan keuangan pribadi. Memperkenalkan perubahan sikap dan perilaku individu dalam pengelolaan keuangan sehingga mereka dapat mengidentifikasi dan menggunakan lembaga keuangan, Produk dan layanan yang sesuai dengan kebutuhan dan kemampuan mereka. Menurut (Rasyid, 2012).

Literasi keuangan adalah apa yang dibutuhkan seseorang untuk mengelola keuangannya agar aman dari risiko keuangan. Literasi keuangan juga sangat bermanfaat bagi sektor lembaga keuangan. Jika literasi keuangan syariah meningkat, maka akan semakin banyak masyarakat yang

Hak Cipta Dilindungi Undang-Undang

1. Dilarang mengutip sebagian atau seluruh karya tulis ini tanpa mencantumkan dan menyebutkan sumber:
 - a. Pengutipan hanya untuk kepentingan pendidikan, penelitian, penulisan karya ilmiah, penyusunan laporan, penulisan kritik atau tinjauan suatu masalah.
 - b. Pengutipan tidak merugikan kepentingan yang wajar UIN Suska Riau.
2. Dilarang mengumumkan dan memperbanyak sebagian atau seluruh karya tulis ini dalam bentuk apapun tanpa izin UIN Suska Riau.

mendapatkan manfaat dari produk dan layanan keuangan syariah (OJK, 2016).

Literasi keuangan syariah menurut (Wafa, 2019) telah memberikan beberapa manfaat dari sisi makro, sebagai berikut:

- a. Perekonomian akan semakin stabil saat masyarakat mulai mengerti dan sadar menabung dan berinvestasi, sebab secara tegas telah melarang riba. Kestabilan ekonomi hendak mendesak ekspor serta investasi.
- b. Pertumbuhan sektor rill mampu meningkat saat masyarakat semakin meningkat dalam hal kesadaran menabung. Sektor rill sangat erat kaitannya dengan keuangan syariah (ta'alluq qithail maliyah bil qith'il waqi'iyah).
- c. Perekonomian nasional semakin kuat saat masyarakat mulai secara aktif memanfaatkan lembaga jasa keuangan syariah.
- d. Jika semakin banyak keuangan syariah dipahami oleh masyarakat, maka akan berdampak baik pula pada pertumbuhan lembaga dan jasa keuangan syariah, sehingga pada akhirnya akan menciptakan pemerataan (keadilan) kesejahteraan sebagai implementasi Pancasila yaitu pada Sila kelima.
- e. Jika semakin banyak orang yang menabung dan memanfaatkan lembaga keuangan syariah maka hal ini bisa meningkatkan pula jumlah dana pembangunan yang dikontribusikan oleh keuangan syariah.

Jika pemanfaatan dana dari lembaga jasa keuangan syariah meningkat, maka intermediasi di sektor keuangan diharapkan semakin besar.

2.4 Religiusitas

Religi berasal dari kata religion (latin) yang kata dasarnya adalah religare yang berarti mengikat. Sedangkan dalam bahasa Arab disebut tadayyun yang bermakna wara'un, taqwa yang berarti “bersikap berhati-hati, taat”. religiusitas merupakan bentuk aspek religi yang telah dihayati oleh individu di dalam hati. Makna religiusitas digambarkan dalam beberapa aspek yang harus dipenuhi sebagai petunjuk mengenai bagaimana cara menjalankan hidup dengan benar agar manusia dapat mencapai kebahagiaan, baik di dunia dan di akhirat. (Salim, Arif dan Devi, 2022). Religiusitas tidak hanya merupakan sesuatu yang bersifat ritual saja, namun lebih luas dan dapat diwujudkan dalam berbagai macam sisi interaksi kehidupan manusia.

Menurut (Putri, Andriani dan Utari, 2022) Religiusitas merupakan ketertarikan dan ketaatan seseorang terhadap ajaran agamanya dan diaktualisasikan lewat perilaku dalam kehidupannya sesuai yang diperintahkan agamanya tersebut. (Fauzi dan Murniawaty, 2020) Religiusitas adalah aktifitas beragama yang bukan hanya terjadi ketika seseorang melakukan perilaku ritual (ibadah), tapi juga ketika melakukan aktifitas lain yang didorong oleh kekuatan supranatural. Religiusitas merupakan aktifitas yang tampak dan dapat dilihat oleh mata. Pandangan tentang cara hidup yang tercermin dalam nilai dan sikap masyarakat dan individu (Abror, 2019)

Hak Cipta Dilindungi Undang-Undang

1. Dilarang mengutip sebagian atau seluruh karya tulis ini tanpa mencantumkan dan menyebutkan sumber:

- a. Pengutipan hanya untuk kepentingan pendidikan, penelitian, penulisan karya ilmiah, penyusunan laporan, penulisan kritik atau tinjauan suatu masalah.
- b. Pengutipan tidak merugikan kepentingan yang wajar UIN Suska Riau.

2. Dilarang mengumumkan dan memperbanyak sebagian atau seluruh karya tulis ini dalam bentuk apapun tanpa izin UIN Suska Riau.

Menurut Glock & Stark dalam Ancok dan Suroso (2020) dalam (Salim, Arif dan Devi, 2022) mengatakan bahwa terdapat lima indikator dalam religiusitas, yaitu:

1) Dimensi Keyakinan

Dimensi ini berisi pengharapan-pengharapan dimana seseorang yang religius berpegang teguh pada pandangan teologis tertentu dan mengakui kebenaran doktrin tersebut. Isi dan ruang lingkup keyakinan itu bervariasi tidak hanya diantara agama-agama, tetapi juga seringkali diantara tradisi-tradisi dalam agama yang sama.

2) Dimensi Pengalaman

Dimensi ini berkaitan dengan pengalaman keagamaan, perasaan-perasaan, persepsi-persepsi, dan sensai-sensasi yang dialami seseorang atau didefinisikan oleh suatu kelompok keagamaan atau suatu masyarakat yang melihat komunikasi walaupun kecil, dalam suatu esensi ketuhanan yaitu dengan Tuhan.

3) Dimensi Pengetahuan Agama

Dimensi ini mengacu pada harapan bahwa orang-orang yang beragama paling tidak memiliki sejumlah minimal pengetahuan mengenai dasar-dasar keyakinan, kitab suci, dan tradisi-tradisi. Dalam dimensi pengetahuan dan keyakinan ini jelas berkaitan satu sama lain.

4) Dimensi Konsekuensi

Dimensi ini mengacu identifikasi akibat-akibat keyakinan keagamaan, praktik, pengalaman, dan pengetahuan seseorang dari hari ke hari.

Hak Cipta Dilindungi Undang-Undang

1. Dilarang mengutip sebagian atau seluruh karya tulis ini tanpa mencantumkan dan menyebutkan sumber:
 - a. Pengutipan hanya untuk kepentingan pendidikan, penelitian, penulisan karya ilmiah, penyusunan laporan, penulisan kritik atau tinjauan suatu masalah.
 - b. Pengutipan tidak merugikan kepentingan yang wajar UIN Suska Riau.
2. Dilarang mengumumkan dan memperbanyak sebagian atau seluruh karya tulis ini dalam bentuk apapun tanpa izin UIN Suska Riau.

5) Dimensi Praktik Agama

Dimensi ini mencakup perilaku pemujaan, ketaatan serta hal-hal yang dilakukan seseorang untuk menunjukkan komitmen terhadap agama yang dianutnya.

2.5 Tingkat Pendapatan

Jumlah penghasilan yang diterima selama periode tertentu berdasarkan jenis pekerjaan, prestasi dan lamanya bekerja menurut (Salmah, 2021) dikutip dalam Arianti, 2018. Pendapatan menjadi faktor utama seseorang dalam mengalokasikan pengeluarannya sebagai pertimbangan dalam pengambilan keputusan investasi. Seseorang yang memiliki pendapatan yang tinggi cenderung lebih bertanggung jawab dalam menggunakan pendapatannya. Pendapatan merupakan seluruh penghasilan yang berasal dari gaji, penjualan, investasi atau sumber daya lainnya yang berbentuk uang, barang (Rahman Kristianti & Yulian tri Nurindahyanti, 2022). Pendapatan yang tinggi mendorong peningkatan dalam penggunaan produk atau jasa perbankan.

2.6 Keputusan Menjadi Nasabah

Dalam pengambilan keputusan, seseorang banyak dipengaruhi oleh perilaku keuangan (financial literacy) dalam mengelola keuangan sebagai pengetahuan keuangan individu juga merupakan kebutuhan dasar bagi setiap orang untuk terhindar dari permasalahan keuangan (Rahman Kristianti & Yulian tri Nurindahyanti, 2022). Keputusan juga dapat diartikan sebagai

Hak Cipta Dilindungi Undang-Undang

1. Dilarang mengutip sebagian atau seluruh karya tulis ini tanpa mencantumkan dan menyebutkan sumber:
 - a. Pengutipan hanya untuk kepentingan pendidikan, penelitian, penulisan karya ilmiah, penyusunan laporan, penulisan kritik atau tinjauan suatu masalah.
 - b. Pengutipan tidak merugikan kepentingan yang wajar UIN Suska Riau.
2. Dilarang mengumumkan dan memperbanyak sebagian atau seluruh karya tulis ini dalam bentuk apapun tanpa izin UIN Suska Riau.

hasil terbaik dalam memilih satu diantara dua atau beberapa alternatif yang dihadapi atau rangkaian kegiatan menganalisis berbagai fakta, informasi, data, teori/pendapat yang akhirnya sampai pada satu kesimpulan yang dinilai paling baik dan tepat.

Keputusan adalah suatu pilihan tindakan dari dua atau lebih pilihan alternative. Dengan kata lain, orang yang mengambil keputusan harus mempunyai satu pilihan atau beberapa alternative yang ada. Bila seseorang dihadapkan oleh dua pilihan yaitu membeli dan tidak membeli dan kemudian ia membeli, maka ada dalam posisi membuat keputusan promosi, pelayanan, dan profit sharing (bagi hasil) (Hakim dan Muttaqin, 2020). Proses pengambilan keputusan ini dapat dilakukan sendiri dan dapat pula dilaksanakan dengan bantuan atau pengikutsertaan orang lain. Menurut (Fatah, 2021) Keputusan nasabah merupakan pilihan konsumen dalam menentukan suatu produk yang diawali oleh adanya kesadaran akan kebutuhan dan keinginan.

Dalam dunia perbankan khususnya syariah yang dimaksud dengan konsumen atau pelanggan adalah nasabah. Menurut undang-undang No. 10 tahun 1998 tentang perbankan pasal 1 nasabah adalah pihak yang menggunakan jasa bank sedangkan nasabah penyimpan adalah nasabah yang menempatkan dananya di bank dalam bentuk simpanan berdasarkan perjanjian bank dengan nasabah yang bersangkutan.

Keputusan adalah keputusan seseorang terhadap pilihan yang diyakini akan memuaskan dan berani menanggung resiko yang akan timbul terhadap

Hak Cipta Dilindungi Undang-Undang

1. Dilarang mengutip sebagian atau seluruh karya tulis ini tanpa mencantumkan dan menyebutkan sumber:
 - a. Pengutipan hanya untuk kepentingan pendidikan, penelitian, penulisan karya ilmiah, penyusunan laporan, penulisan kritik atau tinjauan suatu masalah.
 - b. Pengutipan tidak merugikan kepentingan yang wajar UIN Suska Riau.
2. Dilarang mengumumkan dan memperbanyak sebagian atau seluruh karya tulis ini dalam bentuk apapun tanpa izin UIN Suska Riau.

penggunaan atau pembelian suatu produk barang dan jasa. Kotler (2009) dikutip dalam (Suprpto dan Puryandani, 2020)

Maka dari uraian diatas bahwa keputusan adalah suatu reaksi terhadap beberapa solusi alternatif yang dilakukan secara sadar dengan cara menganalisa kemungkinan-kemungkinan dari alternatif tersebut bersama konsekuensinya. Sebab, individu inilah yang memutuskan apakah akan membeli atau tidak, produk atau jasa apa yang akan dibeli, bagaimana cara membelinya, kapan dan di bank mana konsumen harus memilih produk yang tepat.

Indikator menurut Kotler (2009) dikutip dalam (Suprpto dan Puryandani, 2020) proses pengambilan keputusan terdiri dari:

- a. Pengenalan kebutuhan, pada tahap ini mengenali dan merasakan adanya suatu permasalahan masalah atau kebutuhan yang ingin dipenuhi.
- b. Pencarian informasi, pada tahap ini mencari lebih banyak informasi mengenai suatu produk yang dianggap dapat memuaskan kebutuhan.
- c. Evaluasi alternatif, tahap dimana nasabah menggunakan informasi untuk mengevaluasi berbagai produk alternatif yang telah didapat.
- d. Keputusan ,tahap dimana nasabah secara aktual melakukan pemilihan yang mempengaruhi pengambilan keputusan.
- e. Prilaku, tahap melakukan tindakan lebih lanjut berdasarkan kepuasan atau ketidakpuasan.

Hak Cipta Dilindungi Undang-Undang

1. Dilarang mengutip sebagian atau seluruh karya tulis ini tanpa mencantumkan dan menyebutkan sumber:
 - a. Pengutipan hanya untuk kepentingan pendidikan, penelitian, penulisan karya ilmiah, penyusunan laporan, penulisan kritik atau tinjauan suatu masalah.
 - b. Pengutipan tidak merugikan kepentingan yang wajar UIN Suska Riau.
2. Dilarang mengumumkan dan memperbanyak sebagian atau seluruh karya tulis ini dalam bentuk apapun tanpa izin UIN Suska Riau.

2.7 Penelitian Terdahulu

Penelitian ini dilakukan berkaitan dengan beberapa penelitian sebelumnya, untuk dijadikan sebagai referensi melihat seberapa besar dampak hubungan antara variabel penelitian tersebut dengan variabel penelitian lainnya. Penelitian terdahulu yang akan diambil sebagai perbandingan adalah variabel independen dan dependen tergantung pada judul peneliti.

Berikut penelitian terdahulu yang digunakan sebagai sumber perbandingan dengan peneliti yang dilakukan.

Tabel 2.1 Penelitian Terdahulu

No	Nama	Judul	Publish	Variabel yang digunakan	Metode	Hasil
1	Umi Sunarsih, Meitry Nurachma Wijyantie	Penentuan Keputusan Mahasiswa Untuk Menabung di Perbankan Syariah	URNAL AKUNTAN SI DAN MANAJEMEN (JAM) volume 18 number 02 2021 (Sinta 5)	Variabel Bebas: 1. Disposable Income 2. Sharia Compliance Variabel Terikat 1. Keputusan Menabung	Deskriptif Kuantitatif, data primer dan menggunakan teknik convenience sampling	Variable disposable income memiliki pengaruh terhadap keputusan menabung diperbankan syariah dan variabel syariah convenience memiliki pengaruh terhadap keputusan menabung diperbankan syariah.
2	Sahrul Ihsan, Muhammad Karyadi	Analisis Pengaruh Religiusitas, Dan Pendapatan Nasabah Terhadap Keputusan Menggunakan Jasa Bprs Tulen Amanah Paokmotong Kecamatan Masbagik	Jurnal Akuntansi Dan Keuangan Syariah Ol 5 No 1 2022 (Sinta 5)	Variabel Bebas 1. Religiusitas 2. Pendapatan Variabel Terikat Keputusan Menggunakan Jasa Bprs	Deskriptif Kuantitatif	Variabel religiusitas tidak berpengaruh signifikan terhadap keputusan menggunakan jasa bprs. Variabel pendapatan tidak ada pengaruh signifikan terhadap keputusan menggunakan jasa bprs.
3	Widanarni Pujiastuti	Pengaruh Literasi Keuangan Dan Pengetahuan Produk Perbankan Terhadap Keputusan	Inspirasi Ekonomi : Jurnal Ekonomi Manajemen	Variabel Bebas 1. Literasi Keuangan 2. Pengetahuan Produk	Deskriptif Kuantitatif. Sumber Data Yang Diambil Bersumber	Literasi keuangan syariah dapat memberikan pengaruh secara positif dan signifikan terhadap keputusan penggunaan bank syariah. Pengetahuan produk perbankan

- Hak Cipta Dilindungi Undang-Undang
1. Dilarang mengutip sebagian atau seluruh karya tulis ini tanpa mencantumkan dan menyebutkan sumber:
 - a. Pengutipan hanya untuk kepentingan pendidikan, penelitian, penulisan karya ilmiah, penyusunan laporan
 - b. Pengutipan tidak merugikan kepentingan yang wajar UIN Suska Riau.
 2. Dilarang mengumumkan dan memperbanyak sebagian atau seluruh karya tulis ini dalam bentuk apapun

No	Nama	Judul	Publish	Variabel yang digunakan	Metode	Hasil
		Penggunaan Bank Syariah Dengan Kecerdasan Spiritual Sebagai Variabel Moderasi	Vol. 6 No. 1_Maret 2024 Issn: 2503-3123 (Sinta 5)	Perbankan Varaibel Terikat 1. Keputusan Penggunaan Bank Syariah Dengan Kecerdasan Spiritual Sebagai Variabel Moderasi	Dari Data Primer	syariah memiliki pengaruh secara positif dan signifikan terhadap keputusan penggunaan bank syariah,
4	Joko Purwanto , Heni Noviarita , & Muhamad Iqbal	Pengaruh Literasi Keuangan Syariah Terhadap Keputusan Transaksi Mudharabah Pada Tenaga Pendidik Sma	Jurnal Tabarru' : Islamic Banking And Finance Volume 6 Nomor 2, November 2023 P-Issn 2621-6833 E-Issn 2621-7465 (Sinta 4)	Variabel Bebas 1.Literasi Keuangan Syariah Variabel Terikat 1.Keputusan Transaksi Mudharabah Pada Tenaga Pendidik Sma.	Deskripti Kuantitatif	Tingkat literasi keuangan syariah memiliki pengaruh positif terhadap minat responden dalam menggunakan transaksi produk bank syariah.

1. Dilarang mengutip sebagian atau seluruh karya tulis ini tanpa mencantumkan dan menyebutkan sumber:
 - a. Pengutipan hanya untuk kepentingan pendidikan, penelitian, penulisan karya ilmiah, penyusunan laporan
 - b. Pengutipan tidak merugikan kepentingan yang wajar UIN Suska Riau.
2. Dilarang mengumumkan dan memperbanyak sebagian atau seluruh karya tulis ini dalam bentuk apapun

No	Nama	Judul	Publish	Variabel yang digunakan	Metode	Hasil
5	Dita Nur Amaliatul Chusniah, Andriani Samsuri	A Systematic Literature Review Of Religiosity On Customers' Decisions In Choosing Islamic Bank	Jps (Jurnal Perbankan Syariah) Oktober 2023, Vol.4, No.2 (Sinta 4)	Variabel Bebas 1. Religiusitas Variabel Terikat 1. Keputusan Nasabah Memilih Bank Syariah	Deskriptif Dengan Metode Systematic Literature Review	Menyatakan bahwa tingkat indikator religiusitas nasabah yang mempengaruhi keputusannya menggunakan bank syariah masih terbilang rendah,
6	Raudhah Furnawati, Rofiqoh Ferawati, Novi Mubyarto	Pengaruh Pendapatan, Religiusitas Dan Literasi Keuangan Terhadap Keputusan Menabung Di Bank Syariah Kabupaten Bungo	Jurnal Paradigma Ekonomika Vol.17. No.4, Oktober - Desember 2022 Issn: 2085-1960 (Sinta 4)	Variabel Bebas 1. Pendapatan 2. Religiusitas 3. Literasi Keuangan Variabel Terikat 1. Keputusan Menabung Di Bank Syariah Kabupaten Bungo	Deskriptif Kuantitatif.	Variabel pendapatan, variabel religiusitas dan variabel literasi keuangan berpengaruh secara signifikan terhadap keputusan masyarakat kabupaten bungo untuk menabung di bank syariah. Secara uji simultan ketika variabel pendapatan, variabel religiusitas dan variabel literasi keuangan di uji secara bersama-sama hasilnya yaitu mempunyai pengaruh yang signifikan terhadap keputusan masyarakat kabupaten bungo untuk menabung di bank syariah.
7	Mufti Hasan Alfani &	Pengaruh Religiusitas Mahasiswa	Jurnal Tabarru' : Islamic	Variabel Bebas 1. Religiusitas	Deskriptif Kuantitatif. Menggunakan	Religiusitas (x) berpengaruh signifikan terhadap keputusan menabung (y) di bank syariah.

1. Dilarang mengutip sebagian atau seluruh karya tulis ini tanpa mencantumkan dan menyebutkan sumber:
 - a. Pengutipan hanya untuk kepentingan pendidikan, penelitian, penulisan karya ilmiah, penyusunan laporan
 - b. Pengutipan tidak merugikan kepentingan yang wajar UIN Suska Riau.
2. Dilarang mengumumkan dan memperbanyak sebagian atau seluruh karya tulis ini dalam bentuk apapun

No	Nama	Judul	Publish	Variabel yang digunakan	Metode	Hasil
	Rifa	Universitas Islam Riau Terhadap Keputusan Menabung Di Bank Syariah	Banking And Finance Volume 5 Nomor 1, Mei 2022 P-Issn 2621-6833 E-Issn 2621-7465 (Sinta 4)	Variabel Terikat 1.Keputusan Menabung Di Bank Syariah	Analisis Regresi Linier Sederhana	
8	Yurmaini, Muhammad Riduan Harahap , Erliyanti Dan Tetti Maisyaroh	Pengaruh Literasi Keuangan, Pemahaman Syariah Governance Terhadap Keputusan Penggunaan Jasa Perbankan Syariah	: Jurnal Ilmiah Akuntansi Dan Keuangan Volume 5, Number 2, 2022 (Sinta 5)	Variabel Bebas 1.Literasi Keuangan 2. Pemahaman Syariah Governance Varaibel Terikat 1. Keputusan Penggunaan Jasa Perbankan Syariah	Metode Kuantitatif	literasi keuangan syariah berpengaruh signifikan terhadap keputusan mahasiswa dalam menggunakan jasa perbankan syariah. Adanya pengaruh signifikan Syariah Governance terhadap keputusan mahasiswa Program Studi Ekonomi Syariah Fakultas Agama Islam UNIVA Medandalam menggunakan jasa perbankan syariah.
9	Novita Erliana Sari , Nik Amah , Yahya	Penerapan Prinsip Bagi Hasil Dan Pengaruhnya Terhadap Keputusan	Jurnal Promosi Jurnal Pendidikan	Variabel Bebas 1. Penerapan Prinsip Bagi Hasil Dan	Pendekatan Kuantitatif.	Terdapat pengaruh penerapan bagi hasil terhadap keputusan menabung pada bank muamalat cabang madiun.

- Hak Cipta Dilindungi Undang-Undang
1. Dilarang mengutip sebagian atau seluruh karya tulis ini tanpa mencantumkan dan menyebutkan sumber:
 - a. Pengutipan hanya untuk kepentingan pendidikan, penelitian, penulisan karya ilmiah, penyusunan laporan
 - b. Pengutipan tidak merugikan kepentingan yang wajar UIN Suska Riau.
 2. Dilarang mengumumkan dan memperbanyak sebagian atau seluruh karya tulis ini dalam bentuk apapun t

No	Nama	Judul	Publish	Variabel yang digunakan	Metode	Hasil
	Reka Wirawan	Menabung Pada Nasabah Bank Muamalat Kantor Cabang Madiun	Ekonomi Um Metro E-Issn 2442-9449 Vol.5. No.2 (2017) 60-67 P-Issn 2337-4721 (Sinta 4)	Pengaruhnya Variabel Terikat 1.Keputusan Menabung		
10	Parastika, Titin Hartini, Ulil Amri	Pengaruh Religiusitas Dan Pengetahuan Terhadap Keputusan Menabung Di Bank Syariah Dengan Minat Sebagai Variabel Intervening	Jurnal Intelektualita : Keislaman, Sosial, Dan Sainsvol. 10no. 1(2021) (Sinta 4)	Variabel Bebas 1religiusitas 2.Pengetahuan Variabel Terikat 1.Keputusan Menabung dibank syariah	Metode Penelitian Kuantitatif. Metode Explanatory Researchuntuk Mengetahui Tanggapan Responden Terhadap Variabel Yang Ada..	Religiusitas secara parsial berpengaruh positif dan signifikan terhadap keputusan menabung di bank syariah. pengetahuan secara parsial berpengaruh positif dan signifikan terhadap keputusan menabung di bank syariah pengetahuan terhadap keputusan menabung di bank syariah



Hak Cipta Dilindungi Undang-Undang

Penelitian ini merupakan pengembangan dari penelitian sebelumnya yang dilakukan oleh (Yurmaini.,arahap,M,R.,Erliyanti&Maisyaroh,T.,2022.)“ Pengaruh Literasi Keuangan, Pemahaman Shariah Governance Terhadap Keputusan Penggunaan Jasa Perbankan Syariah” dengan hasil literasi keuangan syariah berpengaruh signifikan terhadap keputusan mahasiswa dalam menggunakan jasa perbankan syariah. Adanya pengaruh signifikan Shariah Governance terhadap keputusan mahasiswa Program Studi Ekonomi Syariah Fakultas Agama Islam UNIVA Medandalam menggunakan jasa perbankan syariah. “Perbedaan penelitian ini dengan penelitian sebelumnya adalah penggunaan dari variabel bebas dimana penelitian sebelumnya menggunakan 2 variabel bebas sedangkan penelitian ini menggunakan 3 variabel bebas”.

Penelitian yang dilakukan oleh (Furnawati,R.,& Ferawati,R., Mubyarto.,N., 2022) “Pengaruh Pendapatan, Religiusitas Dan Literasi Keuangan Terhadap Keputusan Menabung Di Bank Syariah Kabupaten Bungo” Variabel pendapatan, variabel religiusitas dan variabel literasi keuangan berpengaruh secara signifikan terhadap keputusan masyarakat kabupaten bungo untuk menabung di bank syariah. Secara uji simultan ketika variabel pendapatan, variabel religiusitas dan variabel literasi keuangan di uji secara bersama-sama hasilnya yaitu mempunyai pengaruh yang signifikan terhadap keputusan masyarakat kabupaten bungo untuk menabung di bank syariah. “Perbedaan penelitian ini dengan penelitian sebelumnya adalah mengenai lokasi penelitian

1. Dilarang mengutip sebagian atau seluruh karya tulis ini tanpa mencantumkan dan menyebutkan sumber:
 - a. Pengutipan hanya untuk kepentingan pendidikan, penelitian, penulisan karya ilmiah, penyusunan laporan, penulisan kritik atau tinjauan suatu masalah.
 - b. Pengutipan tidak merugikan kepentingan yang wajar UIN Suska Riau.
2. Dilarang mengumumkan dan memperbanyak sebagian atau seluruh karya tulis ini dalam bentuk apapun tanpa izin UIN Suska Riau.



Hak Cipta Dilindungi Undang-Undang

Berdasarkan penelitian terdahulu yang dilakukan oleh (Sari, N., E., Amah, N., Wirawan, Y., R., 2017) “Penerapan Prinsip Bagi Hasil Dan Pengaruhnya Terhadap Keputusan Menabung Pada Nasabah Bank Muamalat Kantor Cabang Madiun” mendapat hasil bahwa Terdapat pengaruh penerapan bagi hasil terhadap keputusan menabung pada bank muamalat cabang madiun. “Perbedaan penelitian ini dengan penelitian yang dilakukan oleh penelitian sebelumnya adalah terletak pada variabel independen yang berbeda yaitu penerapan bagi hasil sedangkan penelitian ini menggunakan variabel literasi keungan syariah, religiusitas, dan tingkat pendapatan”.

Penelitian yang dilakukan oleh (Hasan, M., & Rifa, 2022) “Pengaruh Religiusitas Mahasiswa Universitas Islam Riau Terhadap Keputusan Menabung Di Bank Syariah” Religiusitas (x) berpengaruh signifikan terhadap keputusan menabung (y) di bank syariah. “perbedaan penelitian dengan penelitian sebelumnya adalah penelitian sebelumnya menggunakan satu variabel bebas yaitu religiusitas sedangkan penelitian ini menggunakan 3 variabel bebas.

Penelitian yang dilakukan oleh (Ihsan. S., Karyadi, M. 2022) adalah mengenai “Analisis pengaruh religiusitas, motivasi rasional, dan pendapatan nasabah terhadap keputusan menggunakan jasa bprs tulen amanah paokmotong kecamatan masbagik” hasil dari penelitian Variabel Religiusitas Tidak Berpengaruh Signifikan Terhadap Keputusan Menggunakan Jasa Bprs. Variabel Pendapatan Tidak Ada Pengaruh Signifikan Terhadap Keputusan Menggunakan Jasa Bprs.

1. Dilarang mengutip sebagian atau seluruh karya tulis ini tanpa mencantumkan dan menyebutkan sumber:
 - a. Pengutipan hanya untuk kepentingan pendidikan, penelitian, penulisan karya ilmiah, penyusunan laporan, penulisan kritik atau tinjauan suatu masalah.
 - b. Pengutipan tidak merugikan kepentingan yang wajar UIN Suska Riau.
2. Dilarang mengumumkan dan memperbanyak sebagian atau seluruh karya tulis ini dalam bentuk apapun tanpa izin UIN Suska Riau.

Hak Cipta Dilindungi Undang-Undang

1. Dilarang mengutip sebagian atau seluruh karya tulis ini tanpa mencantumkan dan menyebutkan sumber:
 - a. Pengutipan hanya untuk kepentingan pendidikan, penelitian, penulisan karya ilmiah, penyusunan laporan, penulisan kritik atau tinjauan suatu masalah.
 - b. Pengutipan tidak merugikan kepentingan yang wajar UIN Suska Riau.
2. Dilarang mengumumkan dan memperbanyak sebagian atau seluruh karya tulis ini dalam bentuk apapun tanpa izin UIN Suska Riau.

2.8 Variabel Penelitian

Penelitian ini terdiri dari variabel independen (variabel bebas) dan variabel dependen (variabel terikat), yaitu :

a. Variabel Independen

Adalah variabel yang mempengaruhi atau yang menjadi sebab perubahannya atau timbulnya variabel dependen. Variabel independen dalam penelitian ini adalah :

1) Literasi keuangan Syariah (X1)

Dengan menggunakan indikator OJK, 2016 dalam (Ramadhani, Rahmi, Fathoni, 2021) sebagai berikut :

- a) pengetahuan
- b) keterampilan
- c) keyakinan
- d) sikap
- e) perilaku

2) Religiusitas (X2)

Dengan menggunakan indikator Glock & Stark dalam Ancok dan Suroso (2020) dalam (Salim, Arif dan Devi, 2022) sebagai berikut :

- a) Dimensi Keyakinan
- b) Dimensi Pengalaman
- c) Dimensi Pengetahuan Agama
- d) Dimensi Konsekuensi

Hak Cipta Dilindungi Undang-Undang

1. Dilarang mengutip sebagian atau seluruh karya tulis ini tanpa mencantumkan dan menyebutkan sumber:

- a. Pengutipan hanya untuk kepentingan pendidikan, penelitian, penulisan karya ilmiah, penyusunan laporan, penulisan kritik atau tinjauan suatu masalah.
- b. Pengutipan tidak merugikan kepentingan yang wajar UIN Suska Riau.

2. Dilarang mengumumkan dan memperbanyak sebagian atau seluruh karya tulis ini dalam bentuk apapun tanpa izin UIN Suska Riau.

e) Dimensi Praktik Agama

3) Tingkat Pendapatan (X3)

1. < Rp2.000.000

2. Rp2.000.000 – Rp3.000.000

3. Rp3.000.000 – Rp4.000.000

4. > Rp5.000.000

b. Variabel Dependen

Merupakan variabel yang dipengaruhi atau yang menjadi akibat, karena adanya variabel bebas. Variabel terikat dalam penelitian ini adalah keputusan menjadi nasabah bank syariah (Y). Dengan menggunakan indikator menurut Kotler (2009) dikutip dalam (Suprpto dan Puryandani, 2020) proses pengambilan keputusan terdiri dari:

- a) Pengenalan kebutuhan
- b) Pencarian informasi
- c) Evaluasi alternatif
- d) Keputusan
- e) Prilaku

2.9 Kerangka Pemikiran

Berdasarkan uraian diatas untuk mempermudah melakukan penelitian, maka disusun suatu bentuk kerangka kerangka skematis model penelitian tentang “Analisis Pengaruh Literasi Keuangan Syariah, Religiusitas Dan

Hak Cipta Dilindungi Undang-Undang

1. Dilarang mengutip sebagian atau seluruh karya tulis ini tanpa mencantumkan dan menyebutkan sumber:
 - a. Pengutipan hanya untuk kepentingan pendidikan, penelitian, penulisan karya ilmiah, penyusunan laporan, penulisan kritik atau tinjauan suatu masalah.
 - b. Pengutipan tidak merugikan kepentingan yang wajar UIN Suska Riau.
2. Dilarang mengumumkan dan memperbanyak sebagian atau seluruh karya tulis ini dalam bentuk apapun tanpa izin UIN Suska Riau.

Tingkat Pendapatan Terhadap Keputusan Menjadi Nasabah Bank Syariah
(Studi Kasus Pada Masyarakat Islam Desa Belutu, Kecamatan Kandis)''.

Gambar 2.1 Kerangka Pemikiran

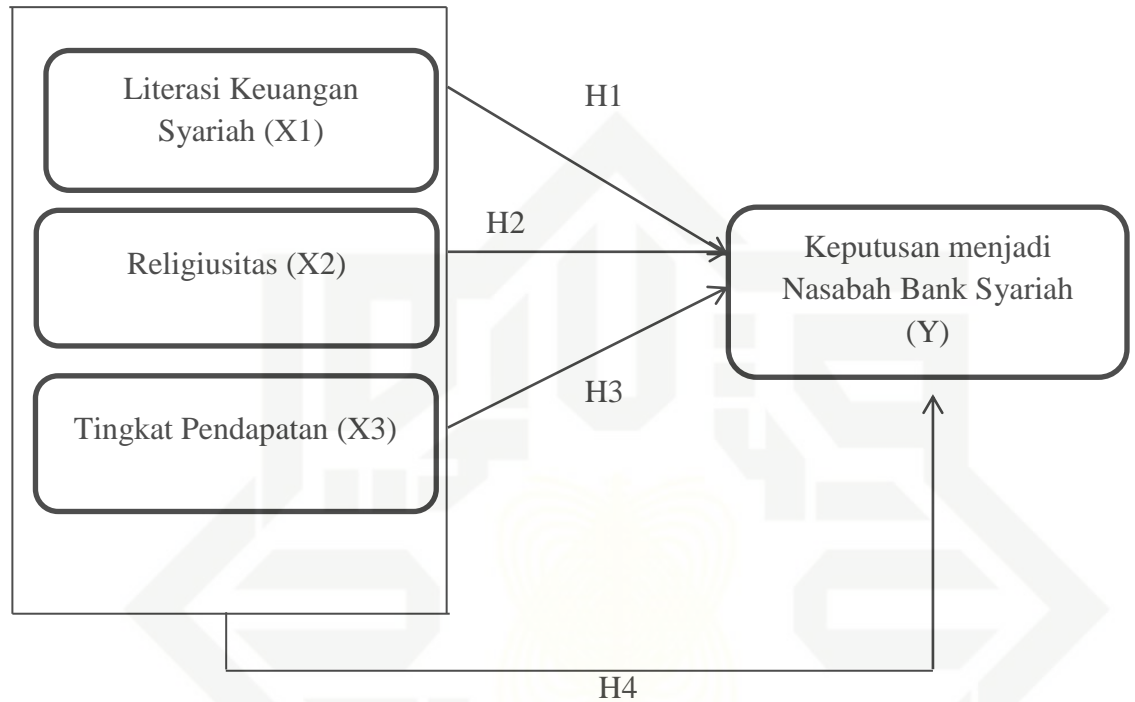

Keterangan :

H1: Diduga literasi keuangan syariah berpengaruh terhadap keputusan menjadi nasabah bank syariah.

H2: Diduga religiusitas berpengaruh terhadap keputusan menjadi nasabah bank syariah.

H3: Diduga tingkat pendapatan berpengaruh terhadap keputusan menjadi nasabah bank syariah.

H4: Diduga terdapat pengaruh antara literasi keuangan syariah, religiusitas, dan tingkat pendapatan terhadap keputusan menjadi nasabah bank syariah

Hak Cipta Dilindungi Undang-Undang

1. Dilarang mengutip sebagian atau seluruh karya tulis ini tanpa mencantumkan dan menyebutkan sumber:
 - a. Pengutipan hanya untuk kepentingan pendidikan, penelitian, penulisan karya ilmiah, penyusunan laporan, penulisan kritik atau tinjauan suatu masalah.
 - b. Pengutipan tidak merugikan kepentingan yang wajar UIN Suska Riau.
2. Dilarang mengumumkan dan memperbanyak sebagian atau seluruh karya tulis ini dalam bentuk apapun tanpa izin UIN Suska Riau.

2.10 Pengembangan Hipotesis

a. Literasi Keuangan Syariah Terhadap Keputusan Menjadi Nasabah Bank Syariah

Literasi keuangan syariah merupakan kemampuan seseorang menggunakan pengetahuan keuangan untuk mengelola dana yang dimilikinya sesuai dengan prinsip-prinsip syariah serta mengimplementasikannya dalam sikap dan perilaku keuangan Islami agar tercapai kesejahteraan dimasa akan datang.

Penelitian yang dilakukan (Purwanto,J., Noviarita,, & Iqbal,M., 2023) Tingkat literasi keuangan syariah memiliki pengaruh positif terhadap minat responden dalam menggunakan transaksi produk bank syariah. Maka jika seseorang mengetahui, memahami literasi keuangan syariah akan mempermudah dalam pengambilan keputusan membuka rekening bank syariah sedangkan penelitian yang dilakukan oleh (Yurmaini, Harahap Muhammad Riduan, Erliyanti, 2022) literasi keuangan syariah terdapat pengaruh tidak signifikan.

H1 : Diduga literasi keuangan syariah berpengaruh terhadap keputusan menjadi nasabah bank syariah

b. Religiusitas Terhadap Keputusan Menjadi Nasabah Bank Syariah

Religiusitas merupakan suatu kesatuan unsur komprehensif yang menjadikan seseorang disebut sebagai orang yang beragama dan bukan sekedar mengaku memiliki agama. Religiusitas mencakup

Hak Cipta Dilindungi Undang-Undang

1. Dilarang mengutip sebagian atau seluruh karya tulis ini tanpa mencantumkan dan menyebutkan sumber:
 - a. Pengutipan hanya untuk kepentingan pendidikan, penelitian, penulisan karya ilmiah, penyusunan laporan, penulisan kritik atau tinjauan suatu masalah.
 - b. Pengutipan tidak merugikan kepentingan yang wajar UIN Suska Riau.
2. Dilarang mengumumkan dan memperbanyak sebagian atau seluruh karya tulis ini dalam bentuk apapun tanpa izin UIN Suska Riau.

pengetahuan agama, pengalaman agama, perilaku (moralitas) agama dan sikap sosial keagamaan.

Penelitian yang dilakukan oleh (Hasan,M., & Rifa, 2022) Religiusitas (x) berpengaruh signifikan terhadap keputusan menabung (y) di bank syariah.sedangkan penelitian yang dilakukan oleh (Parastika., Hartini,T., Amri,U., 2021) yaitu menunjukkan hasil bahwa Religiusitas secara parsial berpengaruh positif dan signifikan terhadap keputusan menabung di bank syariah.

H2 : Diduga religiusitas berpengaruh terhadap keputusan menjadi nasabah bank syariah

c. Tingkat Pendapatan Terhadap Keputusan Menjadi Nasabah Bank Syariah

Pendapatan adalah jumlah uang yang diterima oleh seseorang dari aktivitasnya, kebanyakan dari penjualan produk dan/atau jasa yang dilakukan.

Seseorang yang memiliki pendapatan lebih tinggi akan cenderung memiliki literasi keuangan yang lebih tinggi sehingga mampu mengambil keputusan dengan bijak. Orang yang memiliki tingkat pendapatan lebih tinggi akan cenderung memiliki kemampuan untuk merencanakan dan mengontrol keuangannya dengan baik dalam pengambilan keputusan. penelitian yang dilakukan oleh (Furnawati, Ferawati dan Mubyarto, 2022) mempunyai pengaruh yang signifikan

Hak Cipta Dilindungi Undang-Undang

1. Dilarang mengutip sebagian atau seluruh karya tulis ini tanpa mencantumkan dan menyebutkan sumber:
 - a. Pengutipan hanya untuk kepentingan pendidikan, penelitian, penulisan karya ilmiah, penyusunan laporan, penulisan kritik atau tinjauan suatu masalah.
 - b. Pengutipan tidak merugikan kepentingan yang wajar UIN Suska Riau.
2. Dilarang mengumumkan dan memperbanyak sebagian atau seluruh karya tulis ini dalam bentuk apapun tanpa izin UIN Suska Riau.

terhadap keputusan masyarakat Kabupaten Bungo untuk menabung di bank syariah.

H3: Diduga tingkat pendapatan berpengaruh terhadap keputusan menjadi nasabah bank syariah

2.11 Definisi Operasional

Konsep operasional dalam penelitian ini menggunakan 3 variabel independen yaitu Literasi Keuangan Syariah (X1) , Religiusitas (X2) dan Tingkat Pendapatan (X3) dengan 1 variabel dependen yaitu keputusan menjadi nasabah bank syariah (Y), yang disajikan dalam tabel berikut

Tabel 2.2 Definisi Operasional

No	Variabel	Definisi	Indikator	Skala
1	Literasi Keuangan Syariah	Rangkaian proses atau aktivitas untuk meningkatkan ketrampilan (<i>skill</i>), pengetahuan (<i>knowledge</i>), keyakinan (<i>confidence</i>) yang mempengaruhi sikap (<i>attitude</i>) dan perilaku (<i>behaviour</i>) untuk meningkatkan kualitas pengambilan keputusan dan dapat mengatur keuangan mereka luas sehingga mereka mampu mengelola keuangan dengan lebih baik. OJK,2016 dikutip dalam (Ramadhani, Rahmi, Fathoni, 2021)	<ul style="list-style-type: none"> • Pengetahuan • Keterampilan • Keyakinan • Sikap • Prilaku OJK,2016 dikutip dalam (Ramadhani, Rahmi, Fathoni, 2021)	Likert
2	Religiusitas	Merupakan bentuk aspek religi yang telah dihayati oleh	<ul style="list-style-type: none"> • Dimensi keyakinan • Dimensi 	Likert

Hak Cipta Dilindungi Undang-Undang

1. Dilarang mengutip sebagian atau seluruh karya tulis ini tanpa mencantumkan dan menyebutkan sumber:
 - a. Pengutipan hanya untuk kepentingan pendidikan, penelitian, penulisan karya ilmiah, penyusunan laporan, penulisan kritik atau tinjauan suatu masalah.
 - b. Pengutipan tidak merugikan kepentingan yang wajar UIN Suska Riau.
2. Dilarang mengumumkan dan memperbanyak sebagian atau seluruh karya tulis ini dalam bentuk apapun tanpa izin UIN Suska Riau.

No	Variabel	Definisi	Indikator	Skala
		individu di dalam hati.(Salim, Arif dan Devi, 2022)	<ul style="list-style-type: none"> • pengalaman • Dimensi pengetahuan agama • Dimensi konsekuensi • Dimensi praktik agama. Glock & Stark dalam Ancok dan Suroso (2020) dan (Salim, Arif dan Devi, 2022)	
3	Tingkat pendapatan	Jumlah penghasilan yang diterima selama periode tertentu berdasarkan jenis pekerjaan, prestasi dan lamanya bekerja. (Salmah, 2021) dikutip dalam Arianti, 2018	1. < Rp2.000.000 2. Rp2.000.000 – Rp3.000.000 3. 3.000.000 – 4.000.000 4. > Rp 5.000.000	Interval
4	Keputusan menjadi Nasabah Bank Syariah	Keputusan adalah keputusan seseorang terhadap pilihan yang diyakini akan memuaskan dan berani menanggung resiko yang akan timbul terhadap penggunaan atau pembelian suatu produk barang dan jasa. Kotler (2009) dikutip dalam (Suprpto dan Puryandani, 2020)	<ul style="list-style-type: none"> • Pengenalan kebutuhan • Pencarian informasi • Evaluasi alternatif • Keputusan • Prilaku, Kotler (2009) dikutip dalam (Suprpto dan Puryandani, 2020)	Likert

Hak Cipta Dilindungi Undang-Undang

1. Dilarang mengutip sebagian atau seluruh karya tulis ini tanpa mencantumkan dan menyebutkan sumber:
 - a. Pengutipan hanya untuk kepentingan pendidikan, penelitian, penulisan karya ilmiah, penyusunan laporan, penulisan kritik atau tinjauan suatu masalah.
 - b. Pengutipan tidak merugikan kepentingan yang wajar UIN Suska Riau.
2. Dilarang mengumumkan dan memperbanyak sebagian atau seluruh karya tulis ini dalam bentuk apapun tanpa izin UIN Suska Riau.

BAB III

METODE PENELITIAN

3.1 Jenis dan pendekatan penelitian

Penelitian merupakan sesuatu kegiatan yang dilakukan secara terencana dan sistematis untuk mendapatkan pemecahan masalah terhadap fenomena yang ada. Dalam hal ini peneliti menggunakan jenis penelitian kuantitatif dengan pendekatan deskriptif kuantitatif, yaitu penyelesaian suatu permasalahan atas penelitian yang dilakukan dalam bentuk data atau angka yang kemudian dianalisa, diklasifikasikan, dan di implementasikan dalam bentuk uraian.

3.2 Waktu dan Lokasi Penelitian

Penelitian dilakukan di Desa Belutu, Kecamatan Kandis. Penelitian ini dimulai pada bulan Juni 2023 sampai selesai.

3.3 Populasi dan Sampel

3.3.1 Populasi

Merupakan jumlah dari setiap elemen subjek yang di uji dengan karakteristik yang sama berupa kelompok, peristiwa atau objek kajian yang akan diteliti. Populasi dalam penelitian ini adalah seluruh masyarakat islam yang ada di Desa Belutu, Kecamatan Kandis sebanyak 5.417 penduduk.

3.3.2 Sampel

Menurut (Sugiyono, 2018) sampel adalah bagian dari jumlah dan karakteristik yang dimiliki oleh populasi tersebut. Sampel merupakan

Hak Cipta Dilindungi Undang-Undang

1. Dilarang mengutip sebagian atau seluruh karya tulis ini tanpa mencantumkan dan menyebutkan sumber:
 - a. Pengutipan hanya untuk kepentingan pendidikan, penelitian, penulisan karya ilmiah, penyusunan laporan, penulisan kritik atau tinjauan suatu masalah.
 - b. Pengutipan tidak merugikan kepentingan yang wajar UIN Suska Riau.
2. Dilarang mengumumkan dan memperbanyak sebagian atau seluruh karya tulis ini dalam bentuk apapun tanpa izin UIN Suska Riau.

bagian dari populasi yang diambil berdasarkan cara-cara tertentu, lengkap dan jelas yang dianggap bisa mewakili suatu populasi. Teknik pengambilan sampel menggunakan pendekatan Purposive Sampling. Menurut (Sugiyono, 2010) Purposive Sampling adalah teknik untuk menentukan sampel penelitian dengan beberapa pertimbangan tertentu yang bertujuan agar data yang diperoleh nantinya bisa lebih representatif. Pertimbangan yang digunakan antara lain:

1. Masyarakat Islam yang ada di Desa Belutu
2. Sudah menjadi nasabah bank syariah.
3. Sudah memiliki pekerjaan (pendapatan).

Penentuan jumlah sampel yang digunakan dalam penelitian ini berdasarkan rumus Slovin yaitu:

Keterangan:

n = Ukuran sampel

N = Ukuran populasi

e^2 = Batas toleransi kesalahan (error)

Jumlah masyarakat Desa Belutu Kecamatan Kandis adalah sebanyak 5.417 orang dengan batas toleransi kesalahan (error) yang ditentukan peneliti sebesar 10% (0,1). Maka sampel yang akan di ambil untuk mewakili populasi tersebut sebesar:

$$n = \frac{N}{1 + Ne^2}$$
$$n = \frac{5.417}{1 + 5.417 (0,1)^2}$$

Hak Cipta Dilindungi Undang-Undang

1. Dilarang mengutip sebagian atau seluruh karya tulis ini tanpa mencantumkan dan menyebutkan sumber:
 - a. Pengutipan hanya untuk kepentingan pendidikan, penelitian, penulisan karya ilmiah, penyusunan laporan, penulisan kritik atau tinjauan suatu masalah.
 - b. Pengutipan tidak merugikan kepentingan yang wajar UIN Suska Riau.
2. Dilarang mengumumkan dan memperbanyak sebagian atau seluruh karya tulis ini dalam bentuk apapun tanpa izin UIN Suska Riau.

$$n = 98,18$$

$n = 98,18$ jika dibulatkan menjadi 98 orang

3.4 Jenis Data dan Sumber Data

3.4.1 Jenis Data

Jenis data penelitian ini merupakan penelitian deskriptif kuantitatif, data yang diperoleh dari sampel populasi penelitian dianalisis sesuai dengan metode statistik yang digunakan kemudian diinterpretasikan.

3.4.2 Sumber Data

1. Data Primer

Menurut (Sugiyono, 2016) Data Primer adalah sumber data yang langsung memberikan data kepada pengumpul data. Pada penelitian data primer diperoleh dengan penyebaran kuesioner (angket) pada responden yaitu Masyarakat muslim Desa Belutu.

2. Data Sekunder

Menurut (Sugiyono, 2016) Data sekunder adalah sumber data yang tidak langsung memberikan data kepada pengumpul data, misalnya melalui orang lain atau lewat dokumen. Sumber data sekunder dalam penelitian ini yang digunakan sebagai pendukung data primer seperti literatur, hasil-hasil penelitian terdahulu dan bacaan yang berkaitan dengan penelitian.

Hak Cipta Dilindungi Undang-Undang

1. Dilarang mengutip sebagian atau seluruh karya tulis ini tanpa mencantumkan dan menyebutkan sumber:
 - a. Pengutipan hanya untuk kepentingan pendidikan, penelitian, penulisan karya ilmiah, penyusunan laporan, penulisan kritik atau tinjauan suatu masalah.
 - b. Pengutipan tidak merugikan kepentingan yang wajar UIN Suska Riau.
2. Dilarang mengumumkan dan memperbanyak sebagian atau seluruh karya tulis ini dalam bentuk apapun tanpa izin UIN Suska Riau.

3.5 Teknik Pengumpulan Data

Teknik pengumpulan data yang digunakan penulis dalam penelitian ini adalah:

1. Observasi

Penelitian terlebih dahulu menentukan tempat penelitian dan melakukan pra survey terhadap tempat dalam hal penelitian ini yaitu Desa Belutu.

2. Kuesioner

Kuesioner (angket) menurut (Sugiyono, 2016) adalah teknik pengumpulan data yang dilakukan dengan cara memberi seperangkat pertanyaan atau pertanyaan tertulis kepada responden untuk dijawab. Pernyataan pada kuesioner (angket) yang akan diajukan kepada responden berpedoman pada indikator-indikator variabel, pengerjaannya dengan memilih salah satu alternatif jawaban yang telah disediakan.

3. Skala Pengukuran Data

Guna keperluan analisis didalam penelitian, penulis mengumpulkan dan mengelola data yang diperoleh dari kuesioner (angket) dengan cara memberikan bobot penilaian setiap jawaban pernyataan berdasarkan skala Likert. Menurut (Sugiyono, 2010) Skala likert adalah skala yang digunakan untuk mengukur sikap, pendapat dan persepsi seseorang atau sekelompok orang tentang fenomena sosial.

Hak Cipta Dilindungi Undang-Undang

1. Dilarang mengutip sebagian atau seluruh karya tulis ini tanpa mencantumkan dan menyebutkan sumber:
 - a. Pengutipan hanya untuk kepentingan pendidikan, penelitian, penulisan karya ilmiah, penyusunan laporan, penulisan kritik atau tinjauan suatu masalah.
 - b. Pengutipan tidak merugikan kepentingan yang wajar UIN Suska Riau.
2. Dilarang mengumumkan dan memperbanyak sebagian atau seluruh karya tulis ini dalam bentuk apapun tanpa izin UIN Suska Riau.

Adapun bobot penilaian terhadap kuesioner penelitian ini adalah sebagai berikut:

1) Sangat Tidak Setuju (STS)	Bobot = 1
2) Tidak Setuju (TS)	Bobot = 2
3) kurang Setuju (KS)	Bobot = 3
4) Setuju (S)	Bobot = 4
5) Sangat Setuju (SS)	Bobot = 5

Penelitian ini juga menggunakan skala interval untuk variabel pendapatan diukur menggunakan perhitungan dummy, yaitu dengan 2 tahap sebelum melakukan regresi :

1. penentuan data interval

Data interval variabel pendapatan dalam penelitian ini diambil dari identitas responden yaitu pendapatan perbulan.

- a. < 2.000.000
- b. 2.000.000 – 3.000.000
- c. 3.000.000 – 4.000.000
- d. > 5.000.000

2. pengcodingan dummy

hanya mempunyai 2 (dua) nilai yaitu 1 dan 0, serta diberi simbol

D. Dummy memiliki nilai 1 (D=1) untuk salah satu katagori dan

0 (D=0) untuk katagori yang lain.

Hak Cipta Dilindungi Undang-Undang

1. Dilarang mengutip sebagian atau seluruh karya tulis ini tanpa mencantumkan dan menyebutkan sumber:
 - a. Pengutipan hanya untuk kepentingan pendidikan, penelitian, penulisan karya ilmiah, penyusunan laporan, penulisan kritik atau tinjauan suatu masalah.
 - b. Pengutipan tidak merugikan kepentingan yang wajar UIN Suska Riau.
2. Dilarang mengumumkan dan memperbanyak sebagian atau seluruh karya tulis ini dalam bentuk apapun tanpa izin UIN Suska Riau.

Tabel 3.1
Kategori Dummy

pendapatan	d1	d2	d3	d4
1	1	0	0	0
2	0	1	0	0
3	0	0	1	0
4	0	0	0	1

Sumber: Data Olahan Penelitian, 2024

Keterangan :

d1 = < 2.000.000

d2 = 2.000.000 – 3.000.000

d3 = 3.000.000 – 4.000.000

d4 = > 5.000.000

3.6 Analisis Data

Analisis data adalah kegiatan mengelompokkan data berdasarkan variabel dan jenis responden, data agregat berdasarkan semua variabel responden menyajikan data dan melakukan perhitungan untuk setiap variabel yang disurvei menguji hipotesis yang diajukan (Sugiyono, 2017). Pengolahan dan penganalisaan data dalam penelitian ini dengan menggunakan bantuan program SPSS yang digunakan untuk menghitung nilai statistik berupa uji statistik deskriptif, uji kualitas data, uji asumsi klasik, uji regresi berganda uji hipotesis,. Data akan disajikan dalam bentuk tabel dan grafik agar memudahkan dalam memahaminya.

Hak Cipta Dilindungi Undang-Undang

1. Dilarang mengutip sebagian atau seluruh karya tulis ini tanpa mencantumkan dan menyebutkan sumber:
 - a. Pengutipan hanya untuk kepentingan pendidikan, penelitian, penulisan karya ilmiah, penyusunan laporan, penulisan kritik atau tinjauan suatu masalah.
 - b. Pengutipan tidak merugikan kepentingan yang wajar UIN Suska Riau.
2. Dilarang mengumumkan dan memperbanyak sebagian atau seluruh karya tulis ini dalam bentuk apapun tanpa izin UIN Suska Riau.

3.6.1 Uji Kualitas Data

1. Uji Validitas Data

Uji validitas digunakan untuk mengukur sah atau valid tidaknya suatu kuesioner. Menurut (Dewanti, 2023) Uji validitas adalah proses untuk menilai keabsahan suatu tes atau instrumen pengukuran. Dalam hal ini, validitas mengacu pada seberapa baik suatu tes atau instrumen mampu mengukur apa yang seharusnya diukur. Pengujiannya dilakukan secara statistik, yang dapat dilakukan secara manual atau dukungan komputer SPSS (*Statistical Package for The Social Sciences*). Metode uji validitas ini dengan cara mengkolerasikan masing-masing skor item dengan skor total item. Skor total item dengan penjumlahan dari keseluruhan item. Pengujian validitas instrumen dilakukan dengan menggunakan SPSS Statistic dengan kriteria berikut:

Jika $r_{hitung} > r_{tabel}$, maka pertanyaan tersebut dinyatakan valid.

Jika $r_{hitung} < r_{tabel}$, maka pertanyaan tersebut dinyatakan tidak valid.

Uji Reliabilitas

Menurut (Dewanti, 2023) Uji reliabilitas adalah suatu proses yang digunakan untuk mengukur dan menilai keandalan atau konsistensi dari suatu alat ukur. Dalam hal ini, alat ukur bisa berupa angket, skala, atau instrumen penelitian lainnya. Uji reliabilitas bertujuan untuk memastikan bahwa hasil yang diperoleh dari suatu alat ukur adalah stabil. Sebelum dilakukannya pengujian reliabilitas harus ada dasar pengambilan keputusan yaitu alpha sebesar 0,60. Variabel yang dianggap reliabel jika

Hak Cipta Dilindungi Undang-Undang

1. Dilarang mengutip sebagian atau seluruh karya tulis ini tanpa mencantumkan dan menyebutkan sumber:
 - a. Pengutipan hanya untuk kepentingan pendidikan, penelitian, penulisan karya ilmiah, penyusunan laporan, penulisan kritik atau tinjauan suatu masalah.
 - b. Pengutipan tidak merugikan kepentingan yang wajar UIN Suska Riau.
2. Dilarang mengumumkan dan memperbanyak sebagian atau seluruh karya tulis ini dalam bentuk apapun tanpa izin UIN Suska Riau.

nilai variabel tersebut lebih besar dari $> 0,60$ jika lebih kecil maka variabel yang diteliti tidak bisa dikatakan reliabel karena $< 0,60$.

3.6.2 Uji Asumsi Klasik

Tujuan pengujian asumsi klasik adalah untuk memberikan kepastian bahwa persamaan regresi yang didapatkan memiliki ketepatan dalam estimasi, tidak bias dan konsisten. Pengujian mengenai asumsi klasik tersebut mencakup normalitas, multikolinearitas, heteroskedastisitas.

1. Uji Normalitas

Uji normalitas adalah uji untuk mengetahui apakah di dalam model regresi berdistribusi normal atau tidak. Model regresi yang baik haruslah mempunyai data yang berdistribusi normal. Uji yang digunakan dalam penelitian ini adalah uji statistic dengan Kolmogorof-Smirnov (Ghozali, 2018). Uji normalitas bertujuan untuk menguji apakah dalam model regresi, antara variabel dependen dan independen mempunyai distribusi normal atau tidak. Model regresi yang baik adalah distribusi data normal atau mendekati normal. Pengujian dilakukan dengan menggunakan uji Kolmogorov Smirnov dengan dasar pengambilan keputusan jika nilai monte carlo Significant (2-tailed) $> 0,1$, maka nilai residual berdistribusi normal tetapi jika Asymptotic Signoficant (2-tailed) $< 0,1$ maka nilai residual tidak berdistribusi normal.

Hak Cipta Dilindungi Undang-Undang

1. Dilarang mengutip sebagian atau seluruh karya tulis ini tanpa mencantumkan dan menyebutkan sumber:
 - a. Pengutipan hanya untuk kepentingan pendidikan, penelitian, penulisan karya ilmiah, penyusunan laporan, penulisan kritik atau tinjauan suatu masalah.
 - b. Pengutipan tidak merugikan kepentingan yang wajar UIN Suska Riau.
2. Dilarang mengumumkan dan memperbanyak sebagian atau seluruh karya tulis ini dalam bentuk apapun tanpa izin UIN Suska Riau.

2. Uji Multikolinearitas

Menurut Zahara dan Hidayat (2017) uji multikolinieritas bertujuan untuk mengetahui hubungan yang sempurna antar variabel bebas dalam model regresi. Pengujian multikolinearitas dapat dilakukan dengan melihat nilai tolerance dan Variance Inflation Faktor (VIF). Apabila nilai tolerance $> 0,1$ dan nilai VIF < 10 maka tidak terdapat persoalan multikolinearitas diantara variabel bebas dan sebaliknya maka terdapat persoalan multikolinearitas.

3. Uji Heteroskedastisitas

Uji heteroskedastisitas bertujuan untuk mengetahui apakah dalam model regresi terjadi ketidaksamaan variance dari residual satu pengamatan ke pengamatan yang lain. Jika variance dari residual satu pengamatan ke pengamatan lain tetap, maka disebut Homoskedastisitas dan jika berbeda disebut Heteroskedastisitas. Model regresi yang baik adalah yang Homoskedastisitas atau tidak terjadi Heteroskedastisitas. Pengujian ini dilakukan dengan melihat pola tertentu pada grafik dimana sumbu Y adalah yang diprediksikan dan sumbu X adalah residual yang telah distandarizet. Dasar pengambilan keputusan:

- a) Jika ada pola tertentu, seperti titik-titik yang ada membentuk pola tertentu yang teratur (bergelombang, melebar kemudian menyempit), maka mengindikasikan telah terjadi heteroskedastisitas.

Hak Cipta Dilindungi Undang-Undang

1. Dilarang mengutip sebagian atau seluruh karya tulis ini tanpa mencantumkan dan menyebutkan sumber:
 - a. Pengutipan hanya untuk kepentingan pendidikan, penelitian, penulisan karya ilmiah, penyusunan laporan, penulisan kritik atau tinjauan suatu masalah.
 - b. Pengutipan tidak merugikan kepentingan yang wajar UIN Suska Riau.
2. Dilarang mengumumkan dan memperbanyak sebagian atau seluruh karya tulis ini dalam bentuk apapun tanpa izin UIN Suska Riau.

- b) Jika tidak ada pola yang jelas, serta titik-titik menyebar di atas dan di bawah angka 0 pada sumbu Y, maka tidak terjadi heteroskedastisitas.

3.6.3 Analisis Regresi Linier Berganda

Analisis regresi menurut (Dewanti, 2023) adalah suatu teknik statistik yang digunakan untuk mempelajari pengaruh satu atau lebih variabel independen (prediktor) terhadap variable dependen (respon). digunakan untuk menganalisis hubungan antara variabel dependen kategorik dengan satu atau lebih variable independen. Metode analisis data yang digunakan dalam penelitian ini adalah metode analisis regresi berganda (Multiple regresional analisis). Analisis regresi berganda digunakan untuk mengetahui seberapa besar pengaruh variabel bebas (Independent) yaitu: literasi keuagan syariah (X1), religiusitas (X2), tingkat pendapatan (X3), terhadap variabel terikat (Dependent) keputusan menjadi nasabah (Y). Adapun bentuk persamaan regresi linier berganda yang digunakan dalam penelitian ini sebagai berikut :

$$Y = a + b_1X_1 + b_2X_2 + b_3X_3 + e$$

Keterangan :

Y: keputusan Menjadi Nasabah

a: Konstanta

X1: Literasi Keuangan Syariah

X2: Religiusitas

X3: Tingkat Pendapatan

Hak Cipta Dilindungi Undang-Undang

1. Dilarang mengutip sebagian atau seluruh karya tulis ini tanpa mencantumkan dan menyebutkan sumber:
 - a. Pengutipan hanya untuk kepentingan pendidikan, penelitian, penulisan karya ilmiah, penyusunan laporan, penulisan kritik atau tinjauan suatu masalah.
 - b. Pengutipan tidak merugikan kepentingan yang wajar UIN Suska Riau.
2. Dilarang mengumumkan dan memperbanyak sebagian atau seluruh karya tulis ini dalam bentuk apapun tanpa izin UIN Suska Riau.

b_1, b_2, b_3 : Koefisien regresi

e :error

3.6.4 Uji Hipotesis

Menurut (dewanti, 2023) hipotesis adalah dugaan sementara terhadap jawaban dari suatu masalah yang kebenarannya masih harus di uji. Pengujian hipotesis dilakukan tiga jenis pengujian yaitu Uji Parsial (Uji t), Uji Simultan/Fisher (Uji F) dan Uji Koefisien Determinasi (R^2).

1. Uji Signifikan Parsial (Uji t)

Menurut (Dewanti, 2023) Uji ini merupakan pengujian yang digunakan untuk mengetahui ada tidaknya pengaruh masing-masing variabel independen terhadap variabel dependen. Jika pada pengujian uji simultan diperoleh hasil bahwa H_0 gagal ditolak, maka pengujian parsial tidak perlu dilakukan. Hal ini dikarenakan pada pengujian parsial bertujuan untuk mengetahui parameter mana saja yang signifikan terhadap model. dengan dasar pengambilan keputusan sebagai berikut:

- a) Jika t hitung $>$ t tabel, atau $Sig < 0,1$ maka terdapat pengaruh variabel X terhadap variabel Y
- b) Jika t hitung $<$ t tabel, atau $Sig > 0,1$ maka tidak terdapat pengaruh variabel X terhadap variabel Y

2. Uji Signifikan Simultan (Uji F)

Menurut (Dewanti, 2023) Uji ini merupakan pengujian yang digunakan untuk menentukan ada tidaknya suatu hubungan linier

Hak Cipta Dilindungi Undang-Undang

1. Dilarang mengutip sebagian atau seluruh karya tulis ini tanpa mencantumkan dan menyebutkan sumber:
 - a. Pengutipan hanya untuk kepentingan pendidikan, penelitian, penulisan karya ilmiah, penyusunan laporan, penulisan kritik atau tinjauan suatu masalah.
 - b. Pengutipan tidak merugikan kepentingan yang wajar UIN Suska Riau.
2. Dilarang mengumumkan dan memperbanyak sebagian atau seluruh karya tulis ini dalam bentuk apapun tanpa izin UIN Suska Riau.

antara variabel dependen atau respon dengan variable independen secara bersama-sama. Uji f bertujuan untuk mengetahui ada tidaknya pengaruh simultan (bersama-sama) yang diberikan variabel bebas (X) terhadap variabel terikat (Y) dengan dasar pengambilan sebagai berikut:

- a) Jika $F_{hitung} > F_{tabel}$, atau $Sig < 0,1$ maka terdapat pengaruh variabel X secara simultan terhadap variabel Y
 - b) Jika $F_{hitung} < F_{tabel}$, atau $Sig > 0,1$ maka tidak terdapat pengaruh X secara simultan terhadap variabel Y.
3. Uji Koefisien Determinasi (R^2)

Menurut (Dewanti, 2023) Koefisien determinasi, juga dikenal sebagai R Square (R^2), adalah ukuran yang menyatakan seberapa baik model regresi yang kita peroleh dengan data yang diamati. Koefisien determinasi mengindikasikan proporsi variasi dalam variabel dependen yang dapat dijelaskan oleh variabel independen yang digunakan dalam model. Koefisien Determinasi (R^2) berfungsi untuk mengetahui berapa persen pengaruh yang diberikan variabel literasi keuangan syariah, religiusitas dan tingkat pendapatan secara simultan terhadap variabel keputusan menjadi nasabah.

Hak Cipta Dilindungi Undang-Undang

1. Dilarang mengutip sebagian atau seluruh karya tulis ini tanpa mencantumkan dan menyebutkan sumber:
 - a. Pengutipan hanya untuk kepentingan pendidikan, penelitian, penulisan karya ilmiah, penyusunan laporan, penulisan kritik atau tinjauan suatu masalah.
 - b. Pengutipan tidak merugikan kepentingan yang wajar UIN Suska Riau.
2. Dilarang mengumumkan dan memperbanyak sebagian atau seluruh karya tulis ini dalam bentuk apapun tanpa izin UIN Suska Riau.

BAB IV

GAMBARAN UMUM OBJEK PENELITIAN

4.1 Sejarah Provinsi Riau

Secara etimologi, kata Riau berasal dari bahasa Portugis, “Rio”, yang artinya sungai. Riau dirujuk hanya ke wilayah yang dipertuan muda (Raja Bawahan Johor) di Pulau Penyengat. Wilayah tersebut kemudian menjadi wilayah Residentie Riouw pemerintahan Hindia-Belanda yang berkedudukan di Tanjung Pinang dan Riouw oleh masyarakat lokal dieja menjadi Riau.

Riau merupakan penggabungan dari kerajaan Melayu yang pernah berjaya di wilayah ini, yaitu Kerajaan Indragiri (1658-1838), Kerajaan Siak Sri Indrapura (1723-1858), Kerajaan Pelalawan (1530-1879), Kerajaan Riau-Lingga (1824-1913) dan beberapa kerajaan kecil lainnya, seperti Tambusai, Rantau Binuang Sakti, Rambah, Kampar dan Kandis.

Pembangunan Provinsi Riau telah disusun melalui Undang-undang darurat No. 19 tahun 1957 yang kemudian disahkan sebagai Undang-undang No.61 tahun 1958. Provinsi Riau dibangun cukup lama dengan usaha yang keras dalam kurun waktu 6 tahun 17 November 1952 s / d 5 Maret 1958. Melalui keputusan Presiden RI pada tanggal 27 Februari tahun 1958 No.258 / M / 1958, Mr.SM Amin ditugaskan sebagai Gubernur KDH Provinsi Riau pertama kali pada 5 Maret 1958 di Tanjung Pinang oleh Menteri Dalam Negeri yang diwakili oleh Sekjen Mr. Sumarman. Lalu / pada Keputusan Menteri Dalam Negeri No. Desember / I / 44-25 pada tanggal 20 Januari

1959, Pekanbaru menjadi ibukota Provinsi Riau menggantikan Tanjung Pinang.

Berikut, Nama-nama Gubernur Riau dan Periode Jabatannya: Tn. SM Amin Periode 1958 - 1960 H. Kaharuddin Nasution Periode 1960 - 1966 H. Arifin Ahmad Periode 1966 - 1978 Jam Subrantas.S Periode 1978 - 1980 H. Prpto Prayitno (Plt) 1980 H. Imam Munandar Periode 1980 - 1988 H. Baharuddin Yusuf (Plh) 1988 Atar Sibero (Plt) 1988 H. Soeripto Periode 1988 - 1998 H. Saleh Djasit Periode 1998 - 2003 HM Rusli Zainal Periode 2003 - September 2008 dan periode November 2008 -2013. H. Wan Abubakar MSi Periode September 2008 - Nopember 2008 (Plt. Gubernur, karena Gubernur incumbent mengundurkan diri mengikuti Pilkada Gubernur Riau periode 2008 - 2013) HM Rusli Zainal Periode 2008 - 2013 Prof.Dr.Djohermansyah Djohan, MA (Plt) Periode 2013 - 2014 Drs. H. Annas Maamun Periode Februari 2014 - September 2014 Ir. Arsyadjuliandi Rachman. MBA Periode 2014 - 2018 H.Wan Thamrin Hasyim Periode 2018 - Februari 2019 Drs. H. Syamsuar, M.Si Periode 2019 - 2023 H. Edy Natar Nasution, S.I.P - Gubernur Riau 2023 – sekarang Pelaksana tugas: 2023

4.2 Kabupaten Siak

Luas wilayah kabupaten Siak ini mencapai 8.556,09 km² dengan jumlah penduduk per tahun 2022 sebanyak 477.550 jiwa. Sebelumnya kawasan ini merupakan bagian dari Kesultanan Siak Sri Inderapura. Di awal kemerdekaan Indonesia, Sultan Syarif Kasim II, merupakan Sultan Siak terakhir menyatakan kerajaannya bergabung dengan negara Republik

1. Dilarang mengutip sebagian atau seluruh karya tulis ini tanpa mencantumkan dan menyebutkan sumber:
 - a. Pengutipan hanya untuk kepentingan pendidikan, penelitian, penulisan karya ilmiah, penyusunan laporan, penulisan kritik atau tinjauan suatu masalah.
 - b. Pengutipan tidak merugikan kepentingan yang wajar UIN Suska Riau.
2. Dilarang mengumumkan dan memperbanyak sebagian atau seluruh karya tulis ini dalam bentuk apapun tanpa izin UIN Suska Riau.

Hak Cipta Dilindungi Undang-Undang

1. Dilarang mengutip sebagian atau seluruh karya tulis ini tanpa mencantumkan dan menyebutkan sumber:
 - a. Pengutipan hanya untuk kepentingan pendidikan, penelitian, penulisan karya ilmiah, penyusunan laporan, penulisan kritik atau tinjauan suatu masalah.
 - b. Pengutipan tidak merugikan kepentingan yang wajar UIN Suska Riau.
2. Dilarang mengumumkan dan memperbanyak sebagian atau seluruh karya tulis ini dalam bentuk apapun tanpa izin UIN Suska Riau.

Indonesia. Kemudian wilayah ini menjadi wilayah Kewedanan Siak di bawah Kabupaten Bengkalis yang kemudian berubah status menjadi Kecamatan Siak.

Pada tahun 1999 berdasarkan UU No. 53 Tahun 1999, meningkat statusnya menjadi Kabupaten Siak dengan ibu kotanya Siak Sri Indrapura. Secara geografis Kabupaten Siak terletak pada koordinat 10 16' 30" — 00 20' 49" Lintang Utara dan 100 54' 21" — 102° 10' 59" Bujur Timur. Secara fisik geografis memiliki kawasan pesisir pantai yang berhampiran dengan sejumlah negara tetangga dan masuk kedalam daerah segitiga pertumbuhan (growth triangle) Indonesia–Malaysia–Singapura.

Kabupaten Siak memiliki 14 kecamatan, 9 kelurahan dan 122 desa. Luas wilayahnya mencapai 8.275,18 km² dan jumlah penduduk 415.128 jiwa (2017) dengan sebaran 50 jiwa/km².

Tabel 4.1
Daftar Kecamatan dan Jumlah Desa

No	Kecamatan	Jumlah desa
1	Bunga raya	10
2	Dayun	11
3	Kandis	8
4	Kerinci kanan	12
5	Koto gasip	11
6	Lubuk dalam	7
7	Mempura	7
8	Minas	4
9	Pusako	7
10	Sabak auh	8
11	Siak	4
12	Sungai apit	16
13	Sungai mandau	9
14	Tualang	8

Hak Cipta Dilindungi Undang-Undang

1. Dilarang mengutip sebagian atau seluruh karya tulis ini tanpa mencantumkan dan menyebutkan sumber:

- a. Pengutipan hanya untuk kepentingan pendidikan, penelitian, penulisan karya ilmiah, penyusunan laporan, penulisan kritik atau tinjauan suatu masalah.
- b. Pengutipan tidak merugikan kepentingan yang wajar UIN Suska Riau.

2. Dilarang mengumumkan dan memperbanyak sebagian atau seluruh karya tulis ini dalam bentuk apapun tanpa izin UIN Suska Riau.

4.3 Kecamatan Kandis

Kecamatan Kandis merupakan bagian dari Kabupaten Siak. Secara ketatanegaraan dan ketatapemerintahan Kecamatan Kandis lahir dengan diundangkannya peraturan daerah nomor 41 tahun 2002 tanggal 31 desember 2002 yang peresmianya dilaksanakan pada tanggal 15 februari 2002 oleh bupati siak. Kecamatan Kandis merupakan Kecamatan pemekaran dari Kecamatan Minas pada akhir tahun 2002. Kecamatan Kandis posisi pusat pemerintahannya ada di Kelurahan Telaga Sam-Sam kurang lebih jaraknya 145 km dari pemerintahan Kabupaten Siak yang dapat ditempuh melalui darat. Dalam menjalankan programnya: Adapun Dasar Hukum terbentuknya Kecamatan Kandis adalah:

1. Kepmendagri NO.4 Tahun 2000 tentang Pemekaran Kecamatan.
2. Peraturan Daerah No. 41 Tahun 2002 tanggal 31 Desember 2002.
3. Peresmian Kecamatan sekaligus pelantikan Camat Kandis tanggal 15 Februari 2002 di Kandis.

Berdasarkan Peraturan Daerah Kabupaten Siak Nomor 09 Tahun 2008 tentang organisasi dan tatakerja pemerintahan kecamatan Kabupaten Siak, susunan organisasi pemerintahan terdiri dari:

1. Camat

Camat mempunyai tugas memimpin penyelenggaraan pemerintahan desa dan kelurahan, pembangunan dan pembinaan kehidupan dalam masyarakat diwilayah kecamatan seperti:

Hak Cipta Dilindungi Undang-Undang

1. Dilarang mengutip sebagian atau seluruh karya tulis ini tanpa mencantumkan dan menyebutkan sumber:
 - a. Pengutipan hanya untuk kepentingan pendidikan, penelitian, penulisan karya ilmiah, penyusunan laporan, penulisan kritik atau tinjauan suatu masalah.
 - b. Pengutipan tidak merugikan kepentingan yang wajar UIN Suska Riau.
2. Dilarang mengumumkan dan memperbanyak sebagian atau seluruh karya tulis ini dalam bentuk apapun tanpa izin UIN Suska Riau.

- * Memimpin penyelenggaraan pemerintahan wilayah kecamatan
- * Menyelenggarakan urusan pemerintahan umum dan pemerintahan daerah sesuai dengan peraturan perundang-undangan yang berlaku dan ketentuan yang diberikan.
- * Melaksanakan tugas sebagai penyelenggara administrasi pemerintahan kecamatan
- * Mengadakan kerjasama dengan sebaik-baiknya kepada instansi yang terkait setempat dalam rangka memperlancar penyelenggaraan pemerintahan.
- * Melaksanakan tugas-tugas yang diberikan oleh walikota dan bupati kepala daerah

2. Sekertaris Kecamatan

Sekertaris kecamatan mempunyai tugas menyusun rencana, melaksanakan tugas-tugas kesekretariatan yang meliputi administrasi, kepegawaian keuangan umum dan membuat laporan pelaksanaan tugas. Sekertariat Kecamatan terdiri dari:

- * Sub bagian penyusunan program
- * Sub bagian keuangan
- * Sub bagian umum dan kepegawaian

3. Seksi Tata Pemerintahan

Mempunyai tugas membantu camat dalam membina, mengkoordinasikan dan melaksanakan tugas dibidang pemerintahan.

Hak Cipta Dilindungi Undang-Undang

1. Dilarang mengutip sebagian atau seluruh karya tulis ini tanpa mencantumkan dan menyebutkan sumber:
 - a. Pengutipan hanya untuk kepentingan pendidikan, penelitian, penulisan karya ilmiah, penyusunan laporan, penulisan kritik atau tinjauan suatu masalah.
 - b. Pengutipan tidak merugikan kepentingan yang wajar UIN Suska Riau.
2. Dilarang mengumumkan dan memperbanyak sebagian atau seluruh karya tulis ini dalam bentuk apapun tanpa izin UIN Suska Riau.

4. Seksi Pemberdayaan Masyarakat Desa

Seksi pemberdayaan masyarakat desa mempunyai tugas membantu camat dalam membina, mengkoordinasikan dan melaksanakan tugas pemberdayaan masyarakat desa.

5. Seksi Ketentraman dan Ketertiban Umum

- * Menyusun rencana dan program kerja kegiatan
- * Membanu Satpol PP dalam menegakan perda serta perundang-undangan
- * Memberi saran dan pertimbangan kepada camat
- * Melaksanakan tugas yang diberikan oleh camat
- * Membuat laporan sebagai penanggungjawaban pelaksanaan tugas

6. Seksi Kesejahteraan Sosial

- * Menyusun rencana dan program kerja sebagai pedoman
- * Mengolah, merumuskan dan mengevaluasi program yang terkait dengan kesejahteraan rakyat
- * Mendorong dan memberdayakan kelompok dalam pertanian
- * Membuat laporan sebagai pertanggungjawaban pelaksanaan tugas.

Tabel 4.2

Nama Desa/Kelurahan Di Kesamatan Kandis

No	Desa/Kelurahan	Luas Wilayah (Ha)
1	Sam-sam	4.500
2	Kandis	30.511
3	Belutu	3.500
4	Telaga Sam-sam	4.550
5	Kandis Kota	2.500
6	Simpang Belutu	8.752

Hak Cipta Dilindungi Undang-Undang

1. Dilarang mengutip sebagian atau seluruh karya tulis ini tanpa mencantumkan dan menyebutkan sumber:
 - a. Pengutipan hanya untuk kepentingan pendidikan, penelitian, penulisan karya ilmiah, penyusunan laporan, penulisan kritik atau tinjauan suatu masalah.
 - b. Pengutipan tidak merugikan kepentingan yang wajar UIN Suska Riau.
2. Dilarang mengumumkan dan memperbanyak sebagian atau seluruh karya tulis ini dalam bentuk apapun tanpa izin UIN Suska Riau.

No	Desa/Kelurahan	Luas Wilayah (Ha)
7	Jambai Makmur	8.471
8	Pencing Bekulo	917
9	Sungai Gondang	3.200
10	Libo Jaya	5.255
11	Bekalar	32.489

Sumber: Kantor Camat Kandis

4.4 Sejarah Singkat Desa Belutu

Desa Belutu berdiri pada tahun 2002, dengan disahkan Peraturan Daerah Kabupaten Siak Tahun 2002 Tentang pembentukan Desa Belutu, Kecamatan Kandis. Kata belutu diambil dari hewan yang bernama belut dikarenakan didesa tersebut banyak hewan belut. Desa Belutu terletak dalam wilayah kecamatan Kandis 01.01 LU S/D 01.09 LU–102,041 BT s/d 102,059 BT yang berbatasan dengan Kampung Pencing Bekulo, Sungai Gondang, dan Kampung Bekalar dengan sebagian besar kontur tanahnya adalah datar, yang diperdagangkan untuk perkebunan.

Penduduk Desa Belutu sebagian besar berasal dari Melayu dan sebagian kecil dari batak dan jawa orang tempatan. Mata pencarian utama penduduk Desa Belutu adalah bertani dan berkebun. Letak Desa Belutu yang berada di jalur Lintas antara Kampung Pencing Bekulo dan Kampung Sungai Gondang menjadikan wilayah Desa Belutu termasuk dalam wilayah yang sangat strategis yang mempunyai potensi besar untuk menjadi Desa yang lebih maju, hal inilah yang sangat memungkinkan untuk pengembangan status Desa menjadi Desa yang maju sehingga menjadi Desa yang swadaya mandiri.

Hak Cipta Dilindungi Undang-Undang

1. Dilarang mengutip sebagian atau seluruh karya tulis ini tanpa mencantumkan dan menyebutkan sumber:
 - a. Pengutipan hanya untuk kepentingan pendidikan, penelitian, penulisan karya ilmiah, penyusunan laporan, penulisan kritik atau tinjauan suatu masalah.
 - b. Pengutipan tidak merugikan kepentingan yang wajar UIN Suska Riau.
2. Dilarang mengumumkan dan memperbanyak sebagian atau seluruh karya tulis ini dalam bentuk apapun tanpa izin UIN Suska Riau.

Seiring dengan giatnya pembangunan Kabupaten Siak, maka yang sangat diharapkan adalah pemerataan pembangunan hingga ke kampung-kampung sehingga laju pembangunan dapat terakomodir dengan baik. Dari berbagai hal tersebut. Pemerintah Desa Belutu berusaha keras untuk memacu laju pembangunan Desa, maka beberapa terobosan telah dilakukan mulai dari perencanaan pembangunan melalui musrenbandes, penganggaran melalui APB Desa, membuat usulan pembangunan melalui Musrenbang Kecamatan dan intansi-intansi terkait yang ada di kabupaten maupun Provinsi, sehingga pada pelaksanaan pembanguan, serta aktif menggerakan partisipasi dan gotong royong masyarakat.

Kemajuan demi kemajuan pembangunan dari tahun ketahun mulai dirasakan oleh masyarakat secara luas, sehingga berdampak pada meningkatnya kesejahteraan masyarakat dan berkurangnya angka kemiskinan.

4.4.1 Visi Misi Desa

Visi Desa Belutu adalah :

“Mewujudkan Desa Belutu Sebagai Pusat Budaya Dan Industri di Kecamatan Kandis Dengan Mengembangkan Potensi Sumber Daya yang Berazaskan Ilmu, Iman, Taqwa Tahun 2025”.

Misi Desa Belutu adalah :

1. Menyelenggarakan pemerintahan Desa yang partisipatif, akuntabel, transparan, dinamis dan kreatif.

2. Meningkatkan kualitas dan kauntitas kegiatan keagamaan.
3. Meningkatkan kualitas sumber daya manusia melalui pembangunan sektor pendidikan, kesehatan, kebudayaan, teknologi, dan informasi.
4. Menyiapkan kualitas sumber daya manusia usia produktif dengan dibekali ilmu dan keterampilan kejuruan.
5. Meningkatkan produksi pertanian dan perkebunan masyarakat melalui pengelolaan pertanian intensifikasi yang maju, unggul dan ramah lingkungan menuju desa agrobisnis.
6. Meningkatkan infrastuktur desa melalui peningkatan prasarana jalan, energi listrik, pengelolaan sumber daya air, pengelolaan lingkungan, penataan ruang dan perumahan.

Hak Cipta Dilindungi Undang-Undang

1. Dilarang mengutip sebagian atau seluruh karya tulis ini tanpa mencantumkan dan menyebutkan sumber:
 - a. Pengutipan hanya untuk kepentingan pendidikan, penelitian, penulisan karya ilmiah, penyusunan laporan, penulisan kritik atau tinjauan suatu masalah.
 - b. Pengutipan tidak merugikan kepentingan yang wajar UIN Suska Riau.
2. Dilarang mengumumkan dan memperbanyak sebagian atau seluruh karya tulis ini dalam bentuk apapun tanpa izin UIN Suska Riau.

- Hak Cipta Dilindungi Undang-Undang
1. Dilarang mengutip sebagian atau seluruh karya tulis ini tanpa mencantumkan dan menyebutkan sumber:
 - a. Pengutipan hanya untuk kepentingan pendidikan, penelitian, penulisan karya ilmiah, penyusunan laporan, penerjemahan atau pengolahan informasi.
 - b. Pengutipan tidak merugikan kepentingan yang wajar UIN Suska Riau.
 2. Dilarang mengumpukan dan memperbanyak sebagian atau seluruh karya tulis ini dalam bentuk apapun t

4.4.2 Struktur Organisasi Pemerintah Kampung (SOPK)

Gambar 4.1
Struktur Organisasi Pemerintah Desa Belutu Kecamatan Kandis Kabupaten Siak

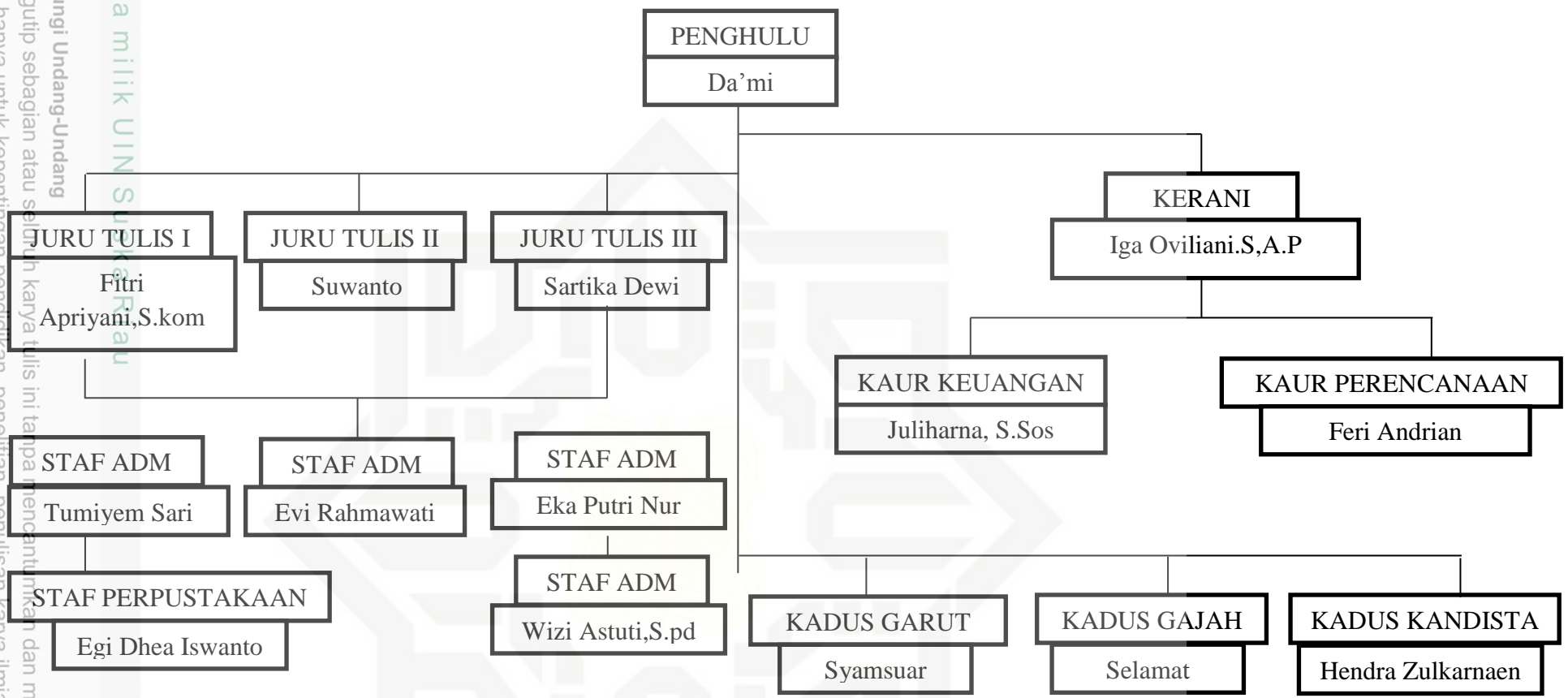



4.4.3 Penduduk

Jumlah penduduk Desa Belutu adalah : 7.372 jiwa yang dapat dilihat pada tabel berikut :

Tabel 4.3
Jumlah Penduduk Berdasarkan Agama

No	Agama	Jumlah
1	Islam	5.417
2	Katolik	850
3	Protestan	1.060
4	Hindu	-
5	Budha	-

Sumber : Kantor Desa Belutu

4.4.4 Pendidikan

Tingkat tamatan pendidikan di Desa Belutu relatif masih rendah sebagaimana ditunjukkan pada tabel sebagai berikut :

Tabel 4.4
Tingkat Pendidikan

No	Tingkat Pendidikan	Jumlah
1	Tidak Sekolah	809
2	Tidak Tamat Sekolah Dasar	346
3	Sekolah Dasar	2030
4	Sekolah Lanjutan Tingkat Pertama	1.976
5	Sekolah Lanjutan Tingkat Atas	859
6	Akademi/Sarjana Muda	498
7	strata1/ S2	264

Sumber : Kantor Desa Belutu

4.4.5 Mata Pencarian

Mata pencarian masyarakat Desa Belutu cukup beragam, namun di dominasi oleh para petani sawit, sebagaimana tertuang dalam tabel sebagai berikut :

Tabel 4.5
Mata Pencarian

No	Mata Pencarian	Jumlah
1	Pegawai Negeri Sipil	70
2	Guru	25
3	Tki	-
4	Pertanian	1345
5	Industri	35
6	Perdagangan	60
7	Jasa Lainnya/ Buruh	650
8	Swasta	286
9	Tidak Bekerja	-

Sumber : Kantor Desa Belutu

Hak Cipta Dilindungi Undang-Undang

1. Dilarang mengutip sebagian atau seluruh karya tulis ini tanpa mencantumkan dan menyebutkan sumber:
 - a. Pengutipan hanya untuk kepentingan pendidikan, penelitian, penulisan karya ilmiah, penyusunan laporan, penulisan kritik atau tinjauan suatu masalah.
 - b. Pengutipan tidak merugikan kepentingan yang wajar UIN Suska Riau.
2. Dilarang mengumumkan dan memperbanyak sebagian atau seluruh karya tulis ini dalam bentuk apapun tanpa izin UIN Suska Riau.

Hak Cipta Dilindungi Undang-Undang

1. Dilarang mengutip sebagian atau seluruh karya tulis ini tanpa mencantumkan dan menyebutkan sumber:
 - a. Pengutipan hanya untuk kepentingan pendidikan, penelitian, penulisan karya ilmiah, penyusunan laporan, penulisan kritik atau tinjauan suatu masalah.
 - b. Pengutipan tidak merugikan kepentingan yang wajar UIN Suska Riau.
2. Dilarang mengumumkan dan memperbanyak sebagian atau seluruh karya tulis ini dalam bentuk apapun tanpa izin UIN Suska Riau.

BAB VI

PENUTUP

6.1 Kesimpulan

Dari hasil penelitian maka dapat disimpulkan sebagai berikut:

1. Variabel literasi keuangan syariah memiliki pengaruh yang signifikan terhadap keputusan menjadi nasabah bank syariah. Pada penelitian ini ditemukan bahwa masyarakat sudah memiliki pengetahuan tentang perbankan syariah, prinsip yang digunakan bahkan sudah mampu membedakan produk yang sesuai syariah dan yang konvensional, memiliki pengetahuan bagi hasil, memiliki kemampuan dalam menghitung keuntungan serta memprediksi dari transaksi keuangan sehingga responden pada penelitian ini memilih keyakinan pada jasa keuangan khususnya perbankan syariah karena perbankan syariah pada penelitian ini juga mendapat manfaat dari produk perbankan syariah.
2. Variabel religiusitas memiliki pengaruh yang signifikan terhadap keputusan menjadi nasabah bank syariah. Pada penelitian ini bahwa masyarakat meyakini adanya Allah SWT serta adanya keajaiban yang diberikan melalui doa yang bersungguh-sungguh, memiliki pengetahuan tentang prinsip agama, mengetahui bahwa pelaku riba hukumnya haram dan akan mendapatkan dosa sehingga menimbulkan perasaan takut kepada Allah SWT dan mulai menjalankan apa yang diperintakan oleh Allah dan menjauhi segala larangannya.

Hak Cipta Dilindungi Undang-Undang

1. Dilarang mengutip sebagian atau seluruh karya tulis ini tanpa mencantumkan dan menyebutkan sumber:
 - a. Pengutipan hanya untuk kepentingan pendidikan, penelitian, penulisan karya ilmiah, penyusunan laporan, penulisan kritik atau tinjauan suatu masalah.
 - b. Pengutipan tidak merugikan kepentingan yang wajar UIN Suska Riau.
2. Dilarang mengumumkan dan memperbanyak sebagian atau seluruh karya tulis ini dalam bentuk apapun tanpa izin UIN Suska Riau.

3. Variabel tingkat pendapatan memiliki pengaruh yang signifikan terhadap keputusan menjadi nasabah bank syariah. Pada penelitian ini ditemukan bahwa mampu mencari informasi mengenai perbankan syariah melalui pekerja bank ataupun media sosial, responden pada penelitian ini juga mempercayai tingkat kesesuaian produk perbankan syariah berdasarkan nilai-nilai syariah dan memutuskan memilih perbankan syariah karena kemudahan dalam melakukan transaksi, alat menabung untuk berinvestasi dan mendapatkan manfaat dan kepuasan dari produk perbankan syariah.
4. Variabel literasi keuangan syariah, religiusitas dan tingkat pendapatan bersama-sama memiliki pengaruh yang signifikan terhadap keputusan menjadi nasabah bank syariah. Artinya jika literasi keuangan syariah tinggi, masyarakat memiliki religiusitas yang tinggi dan tingkat pendapatan yang tinggi maka akan mempengaruhi keputusan menjadi nasabah bank syariah.

6.2 Saran

Berdasarkan hasil analisis pembahasan serta beberapa kesimpulan pada penelitian ini, adapun saran yang dapat diberikan melalui hasil penelitian ini yaitu:

1. Bagi pihak perbankan syariah dan otoritas jasa keuangan diharapkan dapat selalu mengedukasi masyarakat agar memiliki pengetahuan literasi keuangan syariah yang tinggi, dan pada akhirnya akan mampu mempengaruhi inklusi keuangan syariah kemampuan individu dalam pengelolaan dan perencanaan keuangan supaya mendapat hasil yang lebih baik.

2. Bagi peneliti selanjutnya, diharapkan hasil penelitian ini dapat dijadikan referensi untuk melakukan penelitian tentang perbankan syariah dan disarankan bagi peneliti selanjutnya untuk menambah variabel yang berpengaruh terhadap keputusan menjadi nasabah.



- Hak Cipta Dilindungi Undang-Undang**
1. Dilarang mengutip sebagian atau seluruh karya tulis ini tanpa mencantumkan dan menyebutkan sumber:
 - a. Pengutipan hanya untuk kepentingan pendidikan, penelitian, penulisan karya ilmiah, penyusunan laporan, penulisan kritik atau tinjauan suatu masalah.
 - b. Pengutipan tidak merugikan kepentingan yang wajar UIN Suska Riau.
 2. Dilarang mengumumkan dan memperbanyak sebagian atau seluruh karya tulis ini dalam bentuk apapun tanpa izin UIN Suska Riau.



DAFTAR PUSTAKA

- Arianti, B.F. (2020) “Pengaruh Pendapatan Dan Perilaku Keuangan Terhadap Literasi Keuangan Melalui Keputusan Berinvestasi Sebagai Variabel Intervening,” *Jurnal Akuntansi*, 10(1), hal. 13–36. Tersedia pada: <https://doi.org/10.33369/j.akuntansi.10.1.13-36>.
- Ajzen, I. (2012). The theory of planned behavior. In P. A. M. Lange, A. W. Kruglanski, & E. T. Higgins (Eds.), *Handbook of theories of social psychology* (Vol. 1, pp. 438–459). London, United Kingdom: SAGE.
- Amaliatul.D.N., Chusniah, Samsuri A. A. (2023) Systematic Literature Review Of Religiosity On Customers' Decisions In Choosing Islamic Bank (Jurnal Perbankan Syariah)
- Abror, D.P. (2019) “Literasi keuangan syariah pada generasi z: Peran keluarga dan religiusitas,” *Jurnal Kajian Manajemen Bisnis*, 8(2), hal. 66–72. Tersedia pada: <https://doi.org/10.24036/jkmb.11687000>.
- Aquino, A., Waldelmi, I. dan ... (2022) “Analisis Literasi Keuangan Syariah Tentang Riba Pada Anggota BMT/Koperasi Syariah,” *Jurnal Ilmiah Ekonomi ...*, 8(02), hal. 1782–1791. Tersedia pada: <https://www.jurnal.stie-aas.ac.id/index.php/jei/article/view/2715>.
- Avianti, R.I. (2022) “Pengaruh Pendapatan, Religiusitas, Pelayanan, dan Pemasaran Terhadap Profitabilitas Bank Syariah dengan Keputusan Nasabah Melakukan Pembiayaan Pemilikan Rumah Syariah Sebagai Variabel Intervening,” *Journal of Applied Islamic Economics and Finance*, 2(2), hal. 252–266. Tersedia pada: <https://doi.org/10.35313/jaief.v2i2.3216>.
- El-aswaq, J. (2018) “JASA PERBANKAN SYARIAH (Studi Kasus Mahasiswa Fakultas Ekonomi dan Bisnis Universitas Islam Malang Angkatan 2018) Dicke Ratna Puspitasari *, Afifudin **, Siti Aminah Anwar *** tentang perbankan syariah yang menyatakan jaminan bagi kepastian usaha dan ja,” 16, hal. 1–11.
- Dewanti, Dhea. (2023). *Metode Statistika Populer Untuk Penelitian*. Bogor
- Falevy, M.I., Suryani dan Prima Dwi Priyatno (2022) “Pengaruh Literasi Keuangan Syariah, Religiusitas Dan Persepsi Mahasiswa Jabodetabek Terhadap Keputusan Menggunakan Layanan Perbankan Syariah,” *An-Nisbah: Jurnal Perbankan Syariah*, 3(1), hal. 1–21. Tersedia pada: <https://doi.org/10.51339/nisbah.v3i1.345>.
- Fatah, A.M. (2021) “Pengaruh Promosi Dan Kualitas Pelayanan Terhadap Keputusan Menabung Pada Produk Tabungan BSM PT. Bank Syariah



1. Dilarang mengutip sebagian atau seluruh karya tulis ini tanpa mencantumkan dan menyebutkan sumber:
 - a. Pengutipan hanya untuk kepentingan pendidikan, penelitian, penulisan karya ilmiah, penyusunan laporan, penulisan kritik atau tinjauan suatu masalah.
 - b. Pengutipan tidak merugikan kepentingan yang wajar UIN Suska Riau.
2. Dilarang mengumumkan dan memperbanyak sebagian atau seluruh karya tulis ini dalam bentuk apapun tanpa izin UIN Suska Riau.

Mandiri Kantor Cabang Soekarno Hatta Malang,” *Jurnal Ilmiah Mahasiswa FEB Universitas Brawijaya*, 1(1), hal. 1–17. Tersedia pada: <http://www.scopus.com/inward/record.url?eid=2-s2.0-84900384797&partnerID=tZOtx3y1%5Cnpapers://cfc50b6a-2d9e-4feb-87e5d6012043bd5a/Paper/p1846%0Ahttps://search.proquest.com/central/docview/1833161180/357EB746D9A34383PQ/2?accountid=188730%0Ahttp://eprints.>

Fauzi, A. dan Murniawaty, I. (2020) “Pengaruh Religiusitas dan Literasi Keuangan Syariah Mahasiswa terhadap Minat Menjadi Nasabah di Bank Syariah,” *EEAJ Economic Education Analysis Journal*, 9(2), hal. 473–486. Tersedia pada: <https://doi.org/10.15294/eeaj.v9i2.39541>.

Furnawati, R., Ferawati, R. dan Mubyarto, N. (2022) “Pengaruh pendapatan , religiusitas dan literasi keuangan terhadap keputusan menabung di Bank Syariah Kabupaten Bungo,” *Jurnal Paradigma Ekonomika*, 17(4), hal. 743–750.

Ghozali, Imam. (2018). Aplikasi analisis multivariate dengan program IBM SPSS 25 Edisi 9. Semarang: Badan Penerbit Universitas Diponegoro.

Hakim, M.A.R. dan Muttaqin, A.A. (2020) “Analisis Pengaruh Literasi Keuangan Syariah terhadap Keputusan Membuka Rekening Bank Syariah (Studi Pada Mahasiswa Islam Kota Malang),” *Jurnal Ilmu Ekonomi*, 1(1), hal. 1–13.

Hasil Surve Nasional Literasi Dan Inklusi Keuangan SLNK 2022. (2022, November 24). From Ojk.go.id: <https://ojk.go.id/id/berita-dan-kegiatan/info-terkini/Pages/Infografis-Survei-Nasional-Literasi-dan-Inklusi-Kuangan-Tahun-2022.aspx>

Hasan, M., & Rifa, (2022) “Pengaruh Religiusitas Mahasiswa Universitas Islam Riau Terhadap Keputusan Menabung Di Bank Syariah” *Jurnal Tabarru’ : Islamic Banking And Finance* Volume 5 Nomor 1, P-Issn 2621-6833 E-Issn 2621-7465

Ihsan. S., karyadi.M. (2022) Analisis pengaruh religiusitas, motivasi rasional, dan pendapatan nasaba terhadap keputusan menggunakan jasa bprs tulen amanah paokmotong kecamatan masbagik *Jurnal akuntansi dan keuangan syariah*

Muhammad. H., Faradisi. R.J. (2023) Pengaruh Literasi Keuangan, Finansial Perilaku Manajemen, Pendapatan, dan Religiusitas pada Pengambilan Keputusan Investasi (Studi pada Mahasiswa Perguruan Tinggi Islam di Ponorogo) *BISNIS: Jurnal Bisnis dan Manajemen Islam*

Pujiastuti, W., (2024) “Pengaruh Literasi Keuangan Dan Pengetahuan Produk Perbankan Terhadap Keputusan Penggunaan Bank Syariah Dengan



Hak Cipta Dilindungi Undang-Undang

1. Dilarang mengutip sebagian atau seluruh karya tulis ini tanpa mencantumkan dan menyebutkan sumber:

- a. Pengutipan hanya untuk kepentingan pendidikan, penelitian, penulisan karya ilmiah, penyusunan laporan, penulisan kritik atau tinjauan suatu masalah.
- b. Pengutipan tidak merugikan kepentingan yang wajar UIN Suska Riau.

2. Dilarang mengumumkan dan memperbanyak sebagian atau seluruh karya tulis ini dalam bentuk apapun tanpa izin UIN Suska Riau.

Kecerdasan Spiritual Sebagai Variabel Moderasi” *Inspirasi Ekonomi : Jurnal Ekonomi Manajemen* Vol. 6 No. 1 | Issn: 2503-3123

Purwanto,J., Noviarita., & Iqbal,M., (2023) “ Pengaruh Literasi Keuangan Syariah Terhadap Keputusan Transaksi Mudharabah Pada Tenaga Pendidik Sma” *Jurnal Tabarru’ : Islamic Banking And Finance* Volume 6 Nomor 2, P-Issn 2621-6833 E-Issn 2621-7465

Putri, J., Andriani, F. dan Utari, R. (2022) “Pengaruh Religiusitas dan Pemahaman Qanun Terhadap Minat Menabung Nasabah Pada PT BRI Syariah Lhokseumawe Pasca Konversi,” *Jurnal Ilmiah Ekonomi Islam*, 8(02), hal. 1425–1435. Tersedia pada: <https://jurnal.stie-aas.ac.id/index.php/jie>.

Parastika., Hartini,T., Amri,U., (2021) “Pengaruh Religiusitas dan Pengetahuan terhadap Keputusan Menabung di Bank Syariah dengan Minat Sebagai Variabel Intervening”, *intelektualita*, vol. 10, no. 1, pp. 177–187, , doi: 10.19109/intelektualita.v10i1.8609.

Salim, F., Arif, S. dan Devi, A. (2022) “Pengaruh Literasi Keuangan Syariah, Islamic Branding, dan Religiusitas terhadap Keputusan Mahasiswa Dalam Menggunakan Jasa Perbankan Syariah: Studi Pada Mahasiswa FAI Universitas Ibn Khaldun Bogor Angkatan 2017-2018,” *Jurnal Kajian Ekonomi & Bisnis Islam*, 5(2), hal. 226–244.

Salmah, R. (2021) “Pendapatan, Pendidikan, Persepsi Kemudahan, dan Sikap sebagai Mediasi terhadap Keputusan Penggunaan Mobile Banking Syari’ah,” *Jurnal Ilmiah Ekonomi Islam*, 7(2), hal. 798–805. Tersedia pada: <https://doi.org/10.29040/jiei.v7i2.2473>.

Suprpto, E. dan Puryandani, S. (2020) “Analisis Pengaruh Kualitas Layanan, Suku Bunga, Pendapatan, Dan Pendidikan Terhadap Keputusan Nasabah Mengambil Kredit Produktif Di Bank Jateng Capem Margasari,” *Magisma: Jurnal Ilmiah Ekonomi dan Bisnis*, 8(1), hal. 73–79. Tersedia pada: <https://doi.org/10.35829/magisma.v1i1.71>.

Sugiyono. (2013). *Metode Penelitian Kuantitatif, Kualitatif dan R & D*. Bandung: Alfabeta

Sugiyono. (2016). *Metode Penelitian Kuantitatif, Kualitatif dan R & D*. Bandung: Alfabeta

Sugiyono. (2017). *Metode Penelitian Kuantitatif, Kualitatif dan R & D*. Bandung: Alfabeta

Sari,N.,E.,Amah,N.,Wirawan,Y.,R., (2017) “Penerapan Prinsip Bagi Hasil Dan Pengaruhnya Terhadap Keputusan Menabung Pada Nasabah Bank Muamalat Kantor Cabang Madiun” *Jurnal Promosi Jurnal Pendidikan*



Hak Cipta Dilindungi Undang-Undang

1. Dilarang mengutip sebagian atau seluruh karya tulis ini tanpa mencantumkan dan menyebutkan sumber:
 - a. Pengutipan hanya untuk kepentingan pendidikan, penelitian, penulisan karya ilmiah, penyusunan laporan, penulisan kritik atau tinjauan suatu masalah.
 - b. Pengutipan tidak merugikan kepentingan yang wajar UIN Suska Riau.
2. Dilarang mengumumkan dan memperbanyak sebagian atau seluruh karya tulis ini dalam bentuk apapun tanpa izin UIN Suska Riau.

Ekonomi Um Metro E-Issn 2442-9449 Vol.5. No.2 (2017) 60-67 P-Issn 2337-4721

Thohari, C. dan Hakim, L. (2021) “Peran Religiusitas Sebagai Variabel Moderating Pembelajaran Perbankan Syariah, Literasi Keuangan Syariah, Product Knowledge Terhadap Keputusan Menabung Di Bank Syariah,” *Jurnal Pendidikan Akuntansi (JPAK)*, 9(1), hal. 46–57. Tersedia pada: <https://doi.org/10.26740/jpak.v9n1.p46-57>.

Yurmaini.,arahap,M,R.,Erliyanti&Maisyaroh,T., (2022.) Pengaruh Literasi Keuangan, Pemahaman Shariah Governance Terhadap Keputusan Penggunaan Jasa Perbankan Syariah. *Fair Value: Jurnal Ilmiah Akuntansi dan Keuangan*. 4, 7 (Feb. 2022), 843–853. DOI:<https://doi.org/10.32670/fairvalue.v4i7.1325>.

Zuhirsyan, M. dan Nurlinda, N. (2021) “Jurnal Perbankan Syariah Optimization Of Human Resources Management In Islamic Banking Fitra Azkiya Firdiansyah,” *JPS (Jurnal Perbankan Syariah)*, 2(2), hal. 2721–6241.

LAMPIRAN

Lampiran 1 : Jumlah nasabah dan data periode perbulan

**PT BANK RIAU KEPRI SYARIAH (Persero) Tbk.**
KANTOR CABANG DESA BELUTU

Data Jumlah Nasabah Dan Data Periode Perbulan 2024

No	Keterangan	Jumlah
1	Data Nasabah Bank Riau Kepri Syariah	1.232

No	Bulan	Tahun	Jumlah
1	Januari	2024	854
2	Februari	2024	895
3	Maret	2024	943
4	April	2024	975
5	Mei	2024	1.007
6	Juni	2024	1.042
7	Juli	2024	1.099
8	Agustus	2024	1.131
9	September	2024	1.163
10	oktober	2024	1.203

Belutu, 29 November 2024
PT.BANK RIAU KEPRI SYARIAH(Persero) Tbk
KANTOR CABANG

Siak Belutu
M. HAFID MAULANA

- Hak Cipta Dilindungi Undang-Undang
1. Dilarang mengutip sebagian atau seluruh karya tulis ini tanpa mencantumkan dan menyebutkan sumber:
 - a. Pengutipan hanya untuk kepentingan pendidikan, penelitian, penulisan karya ilmiah, penyusunan laporan, penulisan kritik atau tinjauan suatu masalah.
 - b. Pengutipan tidak merugikan kepentingan yang wajar UIN Suska Riau.
 2. Dilarang mengumumkan dan memperbanyak sebagian atau seluruh karya tulis ini dalam bentuk apapun tanpa izin UIN Suska Riau.

**Hak Cipta Dilindungi Undang-Undang****Lampiran 2: Kuesioner Penelitian**

Kepada Yth :

Bapak/Ibu/Saudara/i Responden

Dalam rangka penyelesaian studi pada pada perguruan tinggi di Universitas

Islam Negeri Sultan Syarif Qasim Riau, dengan biodata yaitu :

Nama : Angga Ahmad Fadillah

Nim : 11970114813

Jurusan : Manajemen Keuangan

Mencoba dengan sangat kesediaan anda untuk menjawab pertanyaan pada lembar kuesioner mengenai **“Analisis Pengaruh Literasi Keuangan Syariah, Religiusitas, Dan Tingkat Pendapatan Terhadap Keputusan Menjadi Nasabah Bank Syaria (Studi Pada Masyarakat Islam Desa Belutu, Kecamatan Kandis)’**. Atas waktu dan kesediaan Bapak/Ibu/Saudara/i dalam mengisi kuesioner ini, saya mengucapkan terima kasih.

Hormat saya

Angga ahmad fadillah

Nim. 11970114813

1. Dilarang mengutip sebagian atau seluruh karya tulis ini tanpa mencantumkan dan menyebutkan sumber:
 - a. Pengutipan hanya untuk kepentingan pendidikan, penelitian, penulisan karya ilmiah, penyusunan laporan, penulisan kritik atau tinjauan suatu masalah.
 - b. Pengutipan tidak merugikan kepentingan yang wajar UIN Suska Riau.
2. Dilarang mengumumkan dan memperbanyak sebagian atau seluruh karya tulis ini dalam bentuk apapun tanpa izin UIN Suska Riau.



1. Dilarang mengutip sebagian atau seluruh karya tulis ini tanpa mencantumkan dan menyebutkan sumber:
 - a. Pengutipan hanya untuk kepentingan pendidikan, penelitian, penulisan karya ilmiah, penyusunan laporan, penulisan kritik atau tinjauan suatu masalah.
 - b. Pengutipan tidak merugikan kepentingan yang wajar UIN Suska Riau.
2. Dilarang mengumumkan dan memperbanyak sebagian atau seluruh karya tulis ini dalam bentuk apapun tanpa izin UIN Suska Riau.

1. Identitas Responden

Berilah tanda *check list* (√) pada jawaban anda

Sudah menjadi nasabah bank syariah : iya tidak

Berapa lama sudah menjadi nasabah bank syariah : tahun < 1 tahun

Nama/Inisial :

Alamat :

Usia : 21 - 30 31-40 41-55

Jenis kelamin : laki-laki perempuan

Pekerjaan : PNS wiraswasta
 Buruh mahasiswa/mahasiswi
 Lain-lain

Pendapatan Per Bulan : < Rp 2.000.000
 Rp 2.000.000 – Rp 3.000.000
 Rp 3.000.000 – Rp 4.000.000
 >Rp 5.000.000

2. Petunjuk Pengisian

Pengisian kuesioner ini bertujuan untuk mengetahui pengaruh literasi keuangan syariah, religiusitas, dan tingkat pendapatan terhadap keputusan menjadi nasabah bank syariah di desa garut, kecamatan kandis. Pilihlah salah satu jawaban yang menurut anda paling tepat dengan cara memberi tanda *check list* (√) disetiap butir pertanyaan pada kolom yang sudah disediakan. Setiap butir pernyataan terdiri dari 5 pilihan jawaban, terdiri dari:



Symbol	keterangan	Nilai / Bobot
SS	Sangat Setuju	5
S	Setuju	4
KS	Kurang Setuju	3
TS	Tidak Setuju	2
STS	Sangat Tidak Setuju	1

Tabel Pernyataan Kuesioner

Literasi Keuangan Syariah

No	Pernyataan	STS	TS	KS	S	SS
Pengetahuan (Puspita, A,T., Lubis, D., & Muthohharoh, M., 2020)& (Aquino, A., Waldeni, I., & Listihana,W.D, 2022)						
1	Saya mengetahui bahwa perbankan syariah menggunakan akad dalam transaksinya					
2	Saya mengetahui prinsip yang digunakan dalam operasional bank syariah					
3	Saya dapat menilai dan membedakan mana produk yang sesuai syariah dengan yang tidak					
Keterampilan (Puspita, A,T., Lubis, D., & Muthohharoh, M., 2020)&(Hidayat, E.,,Pamungkas,S,A.,2022)						
4	Saya mengetahui perhitungan persentase bagi hasil					
5	Saya memiliki kemampuan untuk menghitung keuntungan dan kerugian dari transaksi keuangan yang saya lakukan					
Keyakinan (Aquino, A., Waldeni, I., & Listihana,W.D, 2022)						
6	Saya memiliki keyakinan terhadap jasa keuangan didalam perbankan syariah					
7	Saya memiliki keyakinan akan mendapatkan manfaat dari penggunaan produk perbankan syariah					
Sikap (Puspita, A,T., Lubis, D., & Muthohharoh, M., 2020)						
8	Saya berfikir secara finansial untuk mempersiapkan masa yang akan datang					
9	Saya membuat pola menabung yang baik					
Perilaku (Kerthayasa,I,Wayan., & darmayanti, Ni Putu Ayu., 2023)						
10	Saya selalu membuat anggaran keuangan untuk masa depan					
11	Saya memperhatikan dengan baik mengenai rencana keuangan saya untuk masa depan					

1. Dilarang mengutip sebagian atau seluruh karya tulis ini tanpa mencantumkan dan menyebutkan sumber:
 - a. Pengutipan hanya untuk kepentingan pendidikan, penelitian, penulisan karya ilmiah, penyusunan laporan, penulisan kritik atau tinjauan suatu masalah.
 - b. Pengutipan tidak merugikan kepentingan yang wajar UIN Suska Riau.
2. Dilarang mengumumkan dan memperbanyak sebagian atau seluruh karya tulis ini dalam bentuk apapun tanpa izin UIN Suska Riau.



Religiusitas

No	Pernyataan	ST S	TS	KS	S	SS
Dimensi Keyakinan (Pramudya, R. M., Rahmi, M., 2022)& (Wilandika, A.,2017)						
1	Saya meyakini bahwa bank syariah lebih sesuai dengan ajaran islam dibandingkan bank konvensional					
2	Saya meyakini sistem bagi hasil di bank syariah lebih dibandingkan sistem bunga di bank konvensional					
Dimensi Pengalaman (Pramudya, R. M., Rahmi, M., 2022)& (Wilandika, A.,2017)						
3	saya memiliki pengalaman positif saat menggunakan bank syariah					
4	Saya merasa tenang secara spiritual saat menggunakan layanan bank syariah karena sesuai dengan ajaran islam					
Dimensi Pengetahuan Agama (Laliyah,E,H., Dewi A., Shidiq Y.,Lestari, D., 2022)&(Dirwan, 2019)						
5	Saya mengetahui dan memahami sepenuhnya prinsip-prinsip dasar dalam islam mengenai riba					
6	saya mengetahui bahwa pelaku riba mendapatkan dosa yang sangat besar					
Dimensi Konsekuensi (Pramudya, R. M., Rahmi, M., 2022)&(Dirwan, 2019)						
7	Keyakinan saya terhadap ajaran islam mempengaruhi keputusan saya untuk memilih bank syariah					
8	Saya menggunakan bank syariah untuk menghindari dosa terkait transaksi keuangan					
Dimensi Praktik Agama (Pramudya, R. M., Rahmi, M., 2022)& (Gunawan,2021)						
9	Saya menabung secara rutin di bank syariah untuk mendukung kegiatan yang sesuai dengan syariat islam					
10	Saya menjauhi layanan bank konvensional karena bertentangan dengan ajaran agama					

1. Dilarang mengutip sebagian atau seluruh karya tulis ini tanpa mencantumkan dan menyebutkan sumber:
 - a. Pengutipan hanya untuk kepentingan pendidikan, penelitian, penulisan karya ilmiah, penyusunan laporan, penulisan kritik atau tinjauan suatu masalah.
 - b. Pengutipan tidak merugikan kepentingan yang wajar UIN Suska Riau.
2. Dilarang mengumumkan dan memperbanyak sebagian atau seluruh karya tulis ini dalam bentuk apapun tanpa izin UIN Suska Riau.



Hak Cipta Dilindungi Undang-Undang

Keputusan Menjadi Nasabah

No	Pernyataan	STS	TS	KS	S	SS
Pengenalan masalah/kebutuhan (Wibowo, L, A.,& Widjajanta, B., 2015)						
1	Saya menggunakan produk tabungan perbankan syariah karena saya membutukannya untuk bertransaksi					
2	Saya menggunakan produk tabungan perbankan syariah karena saya membutuhkannya untuk berinvestasi					
Pencarian Informasi (Wibowo, L, A.,& Widjajanta, B., 2015)						
3	Saya mencari informasi mengenai perbankan syariah melalui media sosial (tiktok, youtube) dan media lainnya seperti televisi					
4	Saya mencari informasi mengenai perbankan syariah melalui keluarga, teman dan pekerja bank syariah tersebut					
Evaluasi (Wibowo, L, A.,& Widjajanta, B., 2015)						
5	Saya merasakan manfaat setelah saya menggunakan produk-produk pada perbankan syariah					
6	Tingkat kesesuaian produk perbankan syariah dengan nilai-nilai syariah					
Keputusan (Febriansyah, E., Fratnesi,& Pratiwi, I., 2020)& (Wibowo, L, A.,& Widjajanta, B., 2015)						
7	Saya memutuskan memilih perbankan syariah karena perbankan syariah menerapkan prinsip-prinsip islam dalam transaksinya					
8	Saya memutuskan memilih menabung di perbankan syariah kemudahan dalam melakukan transaksi					
Perilaku Pasca Pemakaian (Aprianus, A., 2020)& (Wibowo, L, A.,& Widjajanta, B., 2015)						
9	Saya merasa puas terhadap produk perbankan syariah					
10	Saya selalu memberikan rekomendasi kepada orang lain untuk menggunakan produk perbankan syariah					

1. Dilarang mengutip sebagian atau seluruh karya tulis ini tanpa mencantumkan dan menyebutkan sumber:
 - a. Pengutipan hanya untuk kepentingan pendidikan, penelitian, penulisan karya ilmiah, penyusunan laporan, penulisan kritik atau tinjauan suatu masalah.
 - b. Pengutipan tidak merugikan kepentingan yang wajar UIN Suska Riau.
2. Dilarang mengumumkan dan memperbanyak sebagian atau seluruh karya tulis ini dalam bentuk apapun tanpa izin UIN Suska Riau.



Lampiran 3: Data Tabulasi

no Responden	LITERASI KEUANGAN SYARIAH											Total	RELIGIUSITAS										Total	KEPUTUSAN MENJADI NASABAH										Total
	X1	X2	X3	X4	X5	X6	X7	X8	X9	X10	X11		P1	P2	P3	P4	P5	P6	P7	P8	P9	P10		Y1	Y2	Y3	Y4	Y5	Y6	Y7	Y8	Y9	Y10	
1	4	5	4	5	5	4	4	5	4	5	5	50	4	4	5	4	4	5	4	5	5	45	4	3	4	5	3	4	5	5	4	4	41	
2	5	4	5	5	5	4	4	5	5	5	5	52	4	5	4	4	4	5	4	5	5	45	4	3	4	4	3	4	5	5	4	4	40	
3	4	5	4	4	5	4	4	5	5	5	4	49	5	4	5	4	4	5	4	5	5	45	4	3	4	4	5	3	4	4	5	4	40	
4	4	4	5	4	5	4	5	4	5	4	4	49	5	4	5	4	5	4	5	4	5	4	45	5	4	4	4	4	5	5	5	4	46	
5	5	4	5	4	4	4	4	5	5	4	4	50	4	4	5	4	4	5	5	4	5	5	45	4	3	5	5	3	4	4	4	4	40	
6	5	4	5	4	4	4	4	5	5	4	4	48	4	5	4	5	5	4	5	5	5	46	4	5	5	5	5	5	5	5	5	4	48	
7	4	4	5	4	4	4	4	4	5	5	4	47	4	4	4	4	4	4	4	4	4	40	4	3	5	5	3	4	4	4	4	4	40	
8	4	5	4	5	5	5	4	4	5	5	5	51	5	5	5	4	4	5	4	5	5	47	4	3	4	5	3	4	4	4	4	4	39	
9	4	5	4	4	4	4	4	4	5	5	5	49	5	5	5	4	4	5	4	5	5	47	4	3	4	5	3	4	4	4	4	4	39	
10	5	4	5	4	4	4	4	4	5	5	4	49	5	5	5	5	4	5	4	5	5	48	5	3	4	5	3	4	4	4	4	4	40	
11	4	4	4	4	4	4	4	4	5	5	5	48	5	5	5	5	5	4	5	4	5	48	5	4	5	5	4	4	4	4	4	4	43	
12	4	4	5	4	4	4	4	4	5	5	5	51	5	5	5	5	4	5	4	5	5	48	4	3	5	5	3	4	4	4	4	4	40	
13	4	4	5	4	5	4	5	4	4	4	5	49	4	5	4	5	4	5	4	5	4	45	5	3	4	5	4	4	4	4	4	4	41	
14	5	4	5	4	4	4	4	4	4	5	4	48	5	5	5	4	4	5	4	5	5	47	5	3	4	5	3	4	4	4	4	4	40	
15	4	5	4	4	4	4	4	4	4	4	5	49	5	5	5	4	4	5	4	5	5	47	4	3	4	5	3	4	4	4	4	4	39	
16	5	4	5	4	4	4	4	4	4	4	4	49	5	5	5	4	4	5	4	5	5	47	5	4	5	4	4	4	4	4	4	4	42	
17	4	4	5	4	4	4	4	4	4	4	4	48	4	5	5	4	4	5	4	5	5	45	4	3	4	5	3	4	4	4	3	4	38	
18	4	4	5	4	4	4	4	4	4	4	5	49	5	5	4	4	4	5	4	5	4	46	4	3	4	5	3	4	4	4	4	4	39	
19	5	4	5	4	4	4	4	4	4	4	4	49	5	5	4	4	5	4	5	4	5	46	4	3	4	4	3	4	4	4	4	4	38	
20	5	5	4	4	4	4	4	4	4	4	4	50	5	5	5	4	4	5	4	5	4	46	4	3	4	4	3	4	4	4	4	4	38	
21	4	5	4	4	5	4	5	4	4	4	5	49	4	5	4	4	4	4	5	4	5	44	4	3	5	5	3	4	4	4	4	4	40	
22	4	5	4	4	5	4	4	4	4	4	4	47	4	5	4	4	4	4	5	4	5	45	4	3	4	4	3	4	4	4	4	4	38	
23	5	4	4	4	4	4	5	4	4	5	4	49	5	4	5	4	5	4	5	4	5	45	4	3	4	4	3	4	4	4	4	4	38	
24	4	4	5	4	4	4	4	4	4	4	4	49	4	5	4	5	4	5	4	5	4	45	4	3	4	4	3	4	4	4	4	4	39	
25	4	5	4	5	5	4	5	4	4	5	4	50	4	5	4	5	4	5	4	5	4	45	4	3	4	4	3	4	4	4	4	4	38	
26	4	5	4	5	4	5	4	4	4	5	4	49	4	5	4	5	4	5	4	5	4	45	4	3	4	4	3	4	4	4	4	4	38	
27	4	5	4	5	4	4	5	4	4	4	5	49	4	5	4	5	4	5	4	5	4	45	4	3	4	4	3	4	4	4	4	4	38	
28	5	4	5	4	4	5	4	4	4	5	4	50	4	5	4	5	4	5	4	5	4	45	4	3	4	4	4	4	4	4	4	4	39	
29	4	5	4	4	5	4	5	4	4	5	4	49	5	4	5	4	5	4	5	4	5	45	5	3	5	4	4	4	4	4	4	4	43	
30	5	4	5	4	4	4	4	4	4	4	5	50	4	5	4	5	4	5	4	5	4	45	4	3	4	5	4	4	4	4	4	4	45	
31	4	4	5	4	4	4	4	4	4	4	4	49	4	5	4	5	4	5	4	5	4	45	4	3	4	4	3	4	4	4	4	4	40	
32	5	4	4	4	4	4	4	4	4	5	4	49	4	5	4	5	4	5	4	5	4	44	4	3	4	4	4	4	4	4	4	4	41	
33	4	5	4	4	4	4	4	4	4	4	4	47	5	5	5	4	4	5	4	5	4	46	5	4	4	4	4	4	4	4	4	4	41	
34	4	5	4	4	4	4	4	4	4	4	4	48	4	5	4	4	4	5	4	5	4	45	4	3	4	4	4	4	4	4	4	4	40	
35	4	4	4	5	4	4	4	4	4	4	4	48	5	5	5	4	4	5	4	5	4	46	5	4	4	4	4	4	4	4	4	4	44	
36	4	4	4	4	5	4	4	4	4	4	4	50	5	5	5	4	4	5	4	5	4	46	5	4	4	4	4	4	4	4	4	4	43	
37	4	4	4	4	4	4	4	4	4	4	4	48	4	5	4	4	4	5	4	5	4	46	5	4	4	4	4	4	4	4	4	4	40	
38	4	4	4	4	4	4	4	4	4	4	4	48	5	5	5	4	4	5	4	5	4	47	4	3	4	4	4	4	4	4	4	4	41	
39	5	4	4	4	4	4	5	4	4	4	5	48	5	5	5	4	4	5	4	5	4	47	4	3	4	4	4	4	4	4	4	4	41	
40	3	3	5	3	3	3	4	5	4	4	4	43	4	4	4	4	4	4	4	4	4	40	5	4	5	4	4	4	4	4	4	4	45	
41	5	4	4	4	3	3	4	4	5	4	4	45	5	5	5	4	4	5	4	5	4	47	4	3	5	5	4	4	4	4	4	4	41	
42	3	3	4	3	3	4	4	5	4	4	4	42	4	4	4	4	4	4	4	4	4	40	4	3	5	4	4	4	4	4	4	4	42	
43	4	4	4	4	4	4	4	4	4	4	4	45	4	4	4	4	4	4	4	4	4	45	4	3	4	4	4	4	4	4	4	4	41	
44	3	3	4	4	4	4	4	4	4	4	4	45	4	5	5	4	4	5	4	5	4	46	4	3	4	4	4	4	4	4	4	4	41	
45	3	4	5	4	4	4	4	4	4	4	4	46	5	5	5	4	4	5	4	5	4	47	4	3	5	4	4	4	4	4	4	4	42	
46	5	4	4	4	4	4	4	4	4	4	4	47	4	4	5	4	4	5	4	5	4	45	4	3	5	4	4	4	4	4	4	4	44	
47	5	4	4	4	4	4	4	4	4	4	4	46	4	5	5	4	4	5	4	5	4	45	5	4	5	4	4	4	4	4	4	4	43	
48	3	4	5	4	4	4	4	4	4	4	4	48	4	5	4	5	4	5	4	5	4	46	5	5	4	4	4	4	4	4	4	4	44	
49	4	5	4	4	4	4	4	4	4	4	4	50	5	5	5	4	4	5	4	5	4	47	4	3	5	4	4	4	4	4	4	4	42	
50	4	4	5	4	4	4	4	4	4	4	4	48	4	5	4	5	4	5	4	5	4	45	4	3	4	4	4	4	4	4	4	4	41	
51	4	4	4	4	3	3	4	4	4	4	4	46	4	5	4	5	4	5	4	5	4	45	4	3	4	4	4	4	4	4	4	4	42	
52	4	4	4	4	4	4	4	4	4	4	4	48	5	5	5	4	4	5	4	5	4	48	5	3	4	4	4	4	4	4	4	4	42	
53	4	4	4	5	4	4	4	5	4	4	5	50	5	5	4	4	4	5	4	5	5	46	4	3	4	4	3	4	4	4	3	3	36	
54	5	4	3	4	5	5	4	4	4	4	4	48	5	5	5	4	4	5	4	5	5	50	5	4	4	5	4	4	4	4	4	4	45	
55	4	4	3	4	3	3	4	4	4	4	4	40	5	5	5	4	4	5	4	5	5	48	4	3	4	4	4	4	4	4	4	4	41	
56	4	4	4	4	4	4	4	4	4	4	4	34	4	4	4	3	4	3	4	3	3	38	4	3	4	4								

Hak Cipta Dilindungi Undang-Undang

Lampiran 4: Uji Kualitas Data

1. Uji Validitas

a. literasi keuangan syariah

	x1	x2	x3	x4	x5	x6	x7	x8	x9	x10	x11	Literasi Keuangan Syariah
x1 Pearson Correlation	1	.287**	.334**	.269**	.297**	.288**	.160	.103	.121	.140	.162	.572**
Sig. (2-tailed)		.004	.001	.007	.003	.004	.115	.312	.237	.168	.112	.000
N	98	98	98	98	98	98	98	98	98	98	98	98
x2 Pearson Correlation	.287**	1	.109	.528**	.307**	.304**	.208*	.357**	.081	.281**	.215*	.657**
Sig. (2-tailed)	.004		.286	.000	.002	.002	.040	.000	.425	.005	.034	.000
N	98	98	98	98	98	98	98	98	98	98	98	98
x3 Pearson Correlation	.334**	.109	1	.065	.046	.166	.181	.229*	.320**	.066	.099	.429**
Sig. (2-tailed)	.001	.286		.528	.652	.102	.074	.023	.001	.518	.334	.000
N	98	98	98	98	98	98	98	98	98	98	98	98
x4 Pearson Correlation	.269**	.528**	.065	1	.583**	.440**	.156	.405**	-.070	.249*	.064	.659**
Sig. (2-tailed)	.007	.000	.528		.000	.000	.126	.000	.494	.014	.531	.000
N	98	98	98	98	98	98	98	98	98	98	98	98
x5 Pearson Correlation	.297**	.307**	.046	.583**	1	.055	.212*	.057	-.018	-.008	.105	.469**

1. Dilarang mengutip sebagian atau seluruh karya tulis ini tanpa mencantumkan dan menyebutkan sumber:
 - a. Pengutipan hanya untuk kepentingan pendidikan, penelitian, penulisan karya ilmiah, penyusunan laporan
 - b. Pengutipan tidak merugikan kepentingan yang wajar UIN Suska Riau.
2. Dilarang mengumunkan dan memperbanyak sebagian atau seluruh karya tulis ini dalam bentuk apapun

Hak Cipta Dilindungi Undang-Undang

1. Dilarang mengutip sebagian atau seluruh karya tulis ini tanpa mencantumkan dan menyebutkan sumber:
 - a. Pengutipan hanya untuk kepentingan pendidikan, penelitian, penulisan karya ilmiah, penyusunan laporan
 - b. Pengutipan tidak merugikan kepentingan yang wajar UIN Suska Riau.
2. Dilarang mengumumkan dan memperbanyak sebagian atau seluruh karya tulis ini dalam bentuk apapun t

	Sig. (2-tailed)	.003	.002	.652	.000		.593	.036	.577	.858	.937	.303	.000
	N	98	98	98	98	98	98	98	98	98	98	98	98
x6	Pearson Correlation	.288**	.304**	.166	.440**	.055	1	.368**	.348**	-.005	.360**	.084	.578**
	Sig. (2-tailed)	.004	.002	.102	.000	.593		.000	.000	.963	.000	.409	.000
	N	98	98	98	98	98	98	98	98	98	98	98	98
x7	Pearson Correlation	.160	.208*	.181	.156	.212*	.368**	1	-.020	.228*	.101	.262**	.450**
	Sig. (2-tailed)	.115	.040	.074	.126	.036	.000		.842	.024	.321	.009	.000
	N	98	98	98	98	98	98	98	98	98	98	98	98
		x1	x2	x3	x4	x5	x6	x7	x8	x9	x10	x11	Literasi Keuangan Syariah
x8	Pearson Correlation	.103	.357**	.229*	.405**	.057	.348**	-.020	1	.401**	.457**	.247*	.597**
	Sig. (2-tailed)	.312	.000	.023	.000	.577	.000	.842		.000	.000	.014	.000
	N	98	98	98	98	98	98	98	98	98	98	98	98
x9	Pearson Correlation	.121	.081	.320**	-.070	-.018	-.005	.228*	.401**	1	.228*	.382**	.410**
	Sig. (2-tailed)	.237	.425	.001	.494	.858	.963	.024	.000		.024	.000	.000
	N	98	98	98	98	98	98	98	98	98	98	98	98
x10	Pearson Correlation	.140	.281**	.066	.249*	-.008	.360**	.101	.457**	.228*	1	.434**	.552**
	Sig. (2-tailed)	.168	.005	.518	.014	.937	.000	.321	.000	.024		.000	.000
	N	98	98	98	98	98	98	98	98	98	98	98	98
x11	Pearson Correlation	.162	.215*	.099	.064	.105	.084	.262**	.247*	.382**	.434**	1	.495**
	Sig. (2-tailed)	.112	.034	.334	.531	.303	.409	.009	.014	.000	.000		.000

Hak Cipta Dilindungi Undang-Undang

1. Dilarang mengutip sebagian atau seluruh karya tulis ini tanpa mencantumkan dan menyebutkan sumber:
 - a. Pengutipan hanya untuk kepentingan pendidikan, penelitian, penulisan karya ilmiah, penyusunan laporan
 - b. Pengutipan tidak merugikan kepentingan yang wajar UIN Suska Riau.
2. Dilarang mengumpukan dan memperbanyak sebagian atau seluruh karya tulis ini dalam bentuk apapun

r4	Pearson Correlation	.200*	.666**	.268**	1	-.084	.155	.331**	.160	.288**	.639**	.655**
	Sig. (2-tailed)	.048	.000	.008		.410	.127	.001	.115	.004	.000	.000
	N	98	98	98	98	98	98	98	98	98	98	98
r5	Pearson Correlation	.448**	.010	.372**	-.084	1	.104	.307**	.071	.351**	.009	.455**
	Sig. (2-tailed)	.000	.923	.000	.410		.308	.002	.486	.000	.926	.000
	N	98	98	98	98	98	98	98	98	98	98	98
r6	Pearson Correlation	-.110	.288**	-1.729E-1	.155	.104	1	-3.088E-1**	.813**	-2.110E-1*	.276**	.310**
	Sig. (2-tailed)	.282	.004	.089	.127	.308		.002	.000	.037	.006	.002
	N	98	98	98	98	98	98	98	98	98	98	98
r7	Pearson Correlation	.674**	.185	.794**	.331**	.307**	-3.088E-1**	1	-2.997E-1**	.722**	.335**	.656**
	Sig. (2-tailed)	.000	.068	.000	.001	.002	.002		.003	.000	.001	.000
	N	98	98	98	98	98	98	98	98	98	98	98
r8	Pearson Correlation	-.145	.288**	-1.619E-1	.160	.071	.813**	-2.997E-1**	1	-2.653E-1**	.227*	.286**
	Sig. (2-tailed)	.155	.004	.111	.115	.486	.000	.003		.008	.025	.004
	N	98	98	98	98	98	98	98	98	98	98	98
r9	Pearson Correlation	.552**	.253*	.776**	.288**	.351**	-2.110E-1*	.722**	-2.653E-1**	1	.291**	.660**
	Sig. (2-tailed)	r1	r2	r3	r4	r5	r6	r7	r8	r9	r10	Religiusitas
		.000	.012	.000	.004	.000	.037	.000	.008		.004	.000

Hak Cipta Dilindungi Undang-Undang

1. Dilarang mengutip sebagian atau seluruh karya tulis ini tanpa mencantumkan dan menyebutkan sumber:
 - a. Pengutipan hanya untuk kepentingan pendidikan, penelitian, penulisan karya ilmiah, penyusunan laporan
 - b. Pengutipan tidak merugikan kepentingan yang wajar UIN Suska Riau.
2. Dilarang mengumumkan dan memperbanyak sebagian atau seluruh karya tulis ini dalam bentuk apapun t

y5	Pearson Correlation	.398**	.360**	.370**	.035	1	.206*	.543**	.308**	.281**	.133	.665**
	Sig. (2-tailed)	.000	.000	.000	.732		.042	.000	.002	.005	.193	.000
	N	98	98	98	98	98	98	98	98	98	98	98
y6	Pearson Correlation	-.029	.330**	.158	.120	.206*	1	.116	.319**	.126	.263**	.353**
	Sig. (2-tailed)	.774	.001	.120	.239	.042		.256	.001	.215	.009	.000
	N	98	98	98	98	98	98	98	98	98	98	98
y7	Pearson Correlation	.244*	.064	.407**	.106	.543**	.116	1	.487**	.329**	.128	.673**
	Sig. (2-tailed)	.015	.533	.000	.297	.000	.256		.000	.001	.208	.000
	N	98	98	98	98	98	98	98	98	98	98	98
y8	Pearson Correlation	-.025	.073	.167	-.047	.308**	.319**	.487**	1	.152	.338**	.456**
	Sig. (2-tailed)	.805	.476	.101	.645	.002	.001	.000		.136	.001	.000
	N	98	98	98	98	98	98	98	98	98	98	98
y9	Pearson Correlation	.151	.030	.196	.078	.281**	.126	.329**	.152	1	.450**	.541**
	Sig. (2-tailed)	.139	.767	.054	.444	.005	.215	.001	.136		.000	.000
	N	98	98	98	98	98	98	98	98	98	98	98
y10	Pearson Correlation	.134	.103	.066	.075	.133	.263**	.128	.338**	.450**	1	.424**
	Sig. (2-tailed)	.189	.314	.518	.464	.193	.009	.208	.001	.000		.000
	N	98	98	98	98	98	98	98	98	98	98	98
Keput usan Menja di Nasa bah	Pearson Correlation	.521**	.375**	.602**	.332**	.665**	.353**	.673**	.456**	.541**	.424**	1
	Sig. (2-tailed)	.000	.000	.000	.001	.000	.000	.000	.000	.000	.000	
	N	98	98	98	98	98	98	98	98	98	98	98

** . Correlation is significant at the 0.01 level (2-tailed).

* . Correlation is significant at the 0.05 level (2-tailed).

Hak Cipta Dilindungi Undang-Undang

1. Dilarang mengutip sebagian atau seluruh karya tulis ini tanpa mencantumkan dan menyebutkan sumber:
 - a. Pengutipan hanya untuk kepentingan pendidikan, penelitian, penulisan karya ilmiah, penyusunan laporan, penulisan kritik atau tinjauan suatu masalah.
 - b. Pengutipan tidak merugikan kepentingan yang wajar UIN Suska Riau.
2. Dilarang mengumumkan dan memperbanyak sebagian atau seluruh karya tulis ini dalam bentuk apapun tanpa izin UIN Suska Riau.

2. Uji Reabilitas

a. Literasi Keuangan Syariah

Reliability Statistics

Cronbach's Alpha	N of Items
.753	11

b. Religiusitas

Reliability Statistics

Cronbach's Alpha	N of Items
.768	10

c. Keputusan Menjadi Nasabah

Reliability Statistics

Cronbach's Alpha	N of Items
.711	10

Lampiran 5 : Uji Asumsi Klasik

1. Uji Normalitas

One-Sample Kolmogorov-Smirnov Test

		Unstandardized Residual	
N		98	
Normal Parameters ^{a,b}	Mean	,0000000	
	Std. Deviation	,34816399	
Most Extreme Differences	Absolute	,102	
	Positive	,043	
	Negative	-,102	
Test Statistic		,102	
Monte Carlo Sig. (2-tailed)	Sig.	,240 ^d	
	99% Confidence Interval	Lower Bound	,229
		Upper Bound	,251

- Test distribution is Normal.
- Calculated from data.
- Lilliefors Significance Correction.
- Based on 10000 sampled tables with starting seed 624387341.

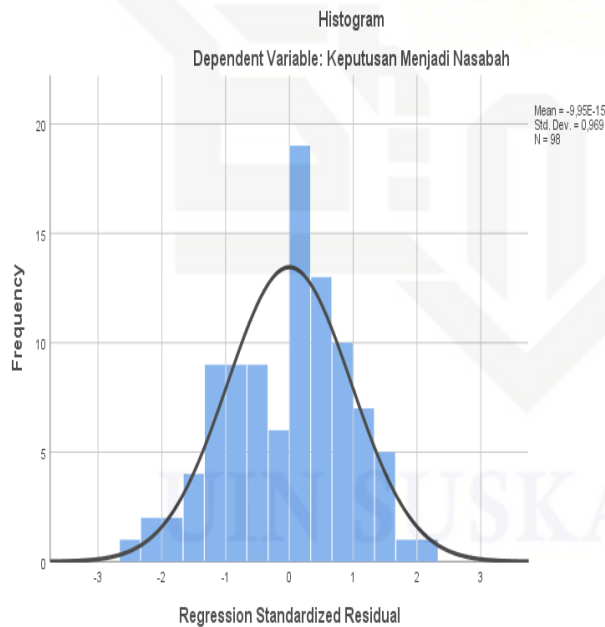

- Dilarang mengutip sebagian atau seluruh karya tulis ini tanpa mencantumkan dan menyebutkan sumber:
 - Pengutipan hanya untuk kepentingan pendidikan, penelitian, penulisan karya ilmiah, penyusunan laporan, penulisan kritik atau tinjauan suatu masalah.
 - Pengutipan tidak merugikan kepentingan yang wajar UIN Suska Riau.
- Dilarang mengemukakan dan memperbanyak sebagian atau seluruh karya tulis ini dalam bentuk apapun tanpa izin UIN Suska Riau.

Hak Cipta Dilindungi Undang-Undang

1. Dilarang mengutip sebagian atau seluruh karya tulis ini tanpa mencantumkan dan menyebutkan sumber:
 - a. Pengutipan hanya untuk kepentingan pendidikan, penelitian, penulisan karya ilmiah, penyusunan laporan, penulisan kritik atau tinjauan suatu masalah.
 - b. Pengutipan tidak merugikan kepentingan yang wajar UIN Suska Riau.
2. Dilarang mengumumkan dan memperbanyak sebagian atau seluruh karya tulis ini dalam bentuk apapun tanpa izin UIN Suska Riau.

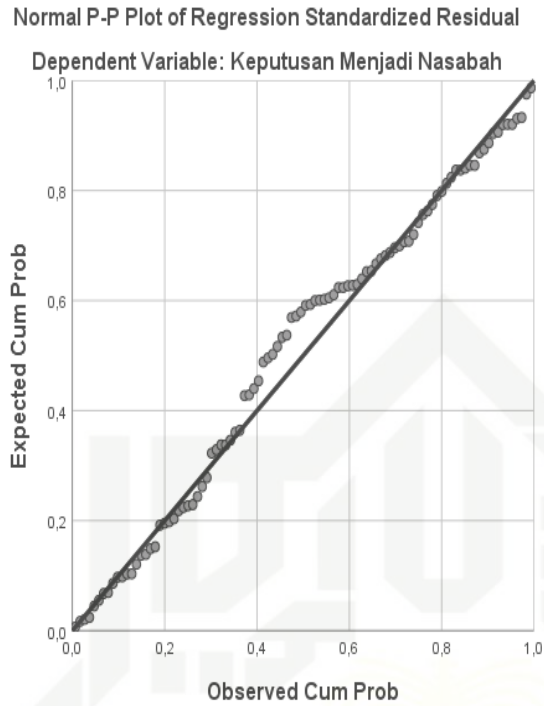

2. Uji Multikolinearitas

Coefficients^a

Model		Collinearity Statistics	
		Tolerance	VIF
1	Literasi Keuangan Syariah	,888	1,127
	Religiusitas	,886	1,128
	< Rp 2.000.000	,593	1,686
	2 juta - 3 juta	,595	1,681
	3 juta - 4 juta	,605	1,654
	> Rp 5.000.000	,583	1,716

3. Uji Heteroskedastisitas

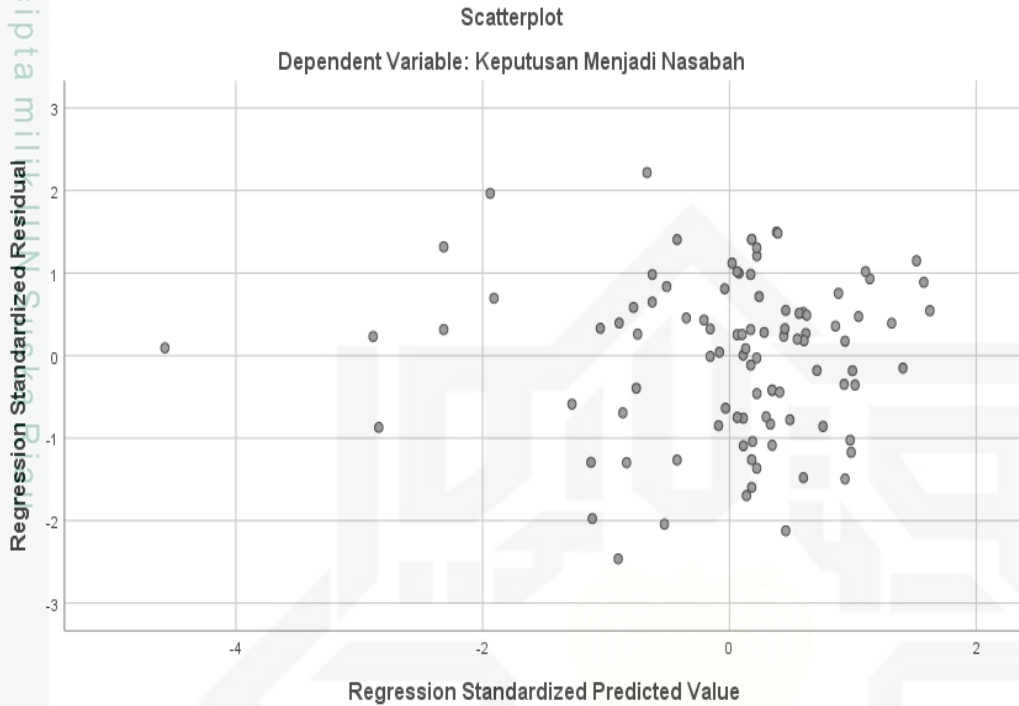

Lampiran 6: Uji Regresi Linear Berganda

Coefficients^a

Model		Unstandardized Coefficients		Standardized Coefficients		Collinearity Statistics		
		B	Std. Error	Beta	T	Sig.	Tolerance	VIF
1	(Constant)	24,108	,755		31,922	,000		
	Literasi Keuangan Syariah	,242	,012	,808	20,130	,000	,888	1,127
	Religiusitas	,099	,015	,259	6,458	,000	,886	1,128
	< Rp 2.000.000	,198	,107	,091	1,854	,067	,593	1,686
	2 juta - 3 juta	,229	,107	,105	2,151	,034	,595	1,681
	3 juta - 4 juta	,290	,107	,132	2,711	,008	,605	1,654
	> Rp 5.000.000	,327	,106	,152	3,071	,003	,583	1,716

a. Dependent Variable: Keputusan Menjadi Nasabah

1. Dilarang mengutip sebagian atau seluruh karya tulis ini tanpa mencantumkan dan menyebutkan sumber:
 - a. Pengutipan hanya untuk kepentingan pendidikan, penelitian, penulisan karya ilmiah, penyusunan laporan, penulisan kritik atau tinjauan suatu masalah.
 - b. Pengutipan tidak merugikan kepentingan yang wajar UIN Suska Riau.
2. Dilarang mengumumkan dan memperbanyak sebagian atau seluruh karya tulis ini dalam bentuk apapun tanpa izin UIN Suska Riau.



Lampiran 7 : Uji Hipotesis

1. Uji T

Model		Unstandardized Coefficients		Standardized Coefficients	T	Sig.	Collinearity Statistics	
		B	Std. Error	Beta			Tolerance	VIF
1	(Constant)	24,108	,755		31,922	,000		
	Literasi Keuangan Syariah	,242	,012	,808	20,130	,000	,888	1,127
	Religiusitas	,099	,015	,259	6,458	,000	,886	1,128
	< Rp 2.000.000	,198	,107	,091	1,854	,067	,593	1,686
	2 juta - 3 juta	,229	,107	,105	2,151	,034	,595	1,681
	3 juta - 4 juta	,290	,107	,132	2,711	,008	,605	1,654
	> Rp 5.000.000	,327	,106	,152	3,071	,003	,583	1,716

a. Dependent Variable: Keputusan Menjadi Nasabah

2. Uji F

Model		Sum of Squares	df	Mean Square	F	Sig.
1	Regression	78,682	6	13,114	101,491	,000
	Residual	11,758	91	,129		
	Total	90,440	97			

3. Uji Koefisien Determinasi

Model	R	R Square	Adjusted R Square	Std. Error of the Estimate
1	,933 ^a	,880	,870	,359

a. Predictors: (Constant), > Rp 5.000.000, Literasi Keuangan Syariah, 3 juta - 4 juta, Religiusitas, 2 juta - 3 juta, < Rp 2.000.000

b. Dependent Variable: Keputusan Menjadi Nasabah

1. Dilarang mengutip sebagian atau seluruh karya tulis ini tanpa mencantumkan dan menyebutkan sumber:
 a. Pengutipan hanya untuk kepentingan pendidikan, penelitian, penulisan karya ilmiah, penyusunan laporan, penulisan kritik atau tinjauan suatu masalah.
 b. Pengutipan tidak merugikan kepentingan yang wajar UIN Suska Riau.

2. Dilarang mengumumkan dan memperbanyak sebagian atau seluruh karya tulis ini dalam bentuk apapun tanpa izin UIN Suska Riau.

Lampiran 8 : Tabel r untuk (df = 85 – 100)

Df=(N-2)	Tingkat signifikansi untuk uji satu arah				
	0,05	0,025	0,01	0,005	0,0005
	Tingkat signifikansi untuk uji dua arah				
	0,1	0,05	0,02	0,01	0,001
85	0.1775	0.2108	0.2491	0.2748	0.3468
86	0.1765	0.2096	0.2477	0.2732	0.3449
87	0.1755	0.2084	0.2463	0.2717	0.3430
88	0.1745	0.2072	0.2449	0.2702	0.3412
89	0.1735	0.2061	0.2435	0.2687	0.3393
90	0.1726	0.2050	0.2422	0.2673	0.3375
91	0.1716	0.2039	0.2409	0.2659	0.3358
92	0.1707	0.2028	0.2396	0.2645	0.3341
93	0.1698	0.2017	0.2384	0.2631	0.3323
94	0.1689	0.2006	0.2371	0.2617	0.3307
95	0.1680	0.1996	0.2359	0.2604	0.3290
96	0.1671	0.1986	0.2347	0.2591	0.3274
97	0.1663	0.1975	0.2335	0.2578	0.3258
98	0.1654	0.1966	0.2324	0.2565	0.3242
99	0.1646	0.1956	0.2312	0.2552	0.3226
100	0.1638	0.1946	0.2301	0.2540	0.3211

Lampiran 9 : Tabel T distribusi (df= 90-100)

Pr / Df	0.25 / 0.50	0.10 / 0.20	0.05 / 0.10	0.025 / 0.050	0.01 / 0.02	0.005 / 0.010	0.001 / 0.002
90	0.67723	1.29103	1.66196	1.98667	2.36850	2.63157	3.18327
91	0.67720	1.29092	1.66177	1.98638	2.36803	2.63094	3.18222
92	0.67717	1.29082	1.66159	1.98609	2.36757	2.63033	3.18119
93	0.67714	1.29072	1.66140	1.98580	2.36712	2.62973	3.18019
94	0.67711	1.29062	1.66123	1.98552	2.36667	2.62915	3.17921
95	0.67708	1.29053	1.66105	1.98525	2.36624	2.62858	3.17825
96	0.67705	1.29043	1.66088	1.98498	2.36582	2.62802	3.17731
97	0.67703	1.29034	1.66071	1.98472	2.36541	2.62747	3.17639
98	0.67700	1.29025	1.66055	1.98447	2.36500	2.62693	3.17549
99	0.67698	1.29016	1.66039	1.98422	2.36461	2.62641	3.17460
100	0.67695	1.29007	1.66023	1.98397	2.36422	2.62589	3.17374

1. Dilarang mengutip sebagian atau seluruh karya tulis ini tanpa mencantumkan dan menyebutkan sumber:
 - a. Pengutipan hanya untuk kepentingan pendidikan, penelitian, penulisan karya ilmiah, penyusunan laporan, penulisan kritik atau tinjauan suatu masalah.
 - b. Pengutipan tidak merugikan kepentingan yang wajar UIN Suska Riau.
2. Dilarang mengumumkan dan memperbanyak sebagian atau seluruh karya tulis ini dalam bentuk apapun tanpa izin UIN Suska Riau.

Lampiran 10: Tabel distribusi (df=91-100)

Df untuk penyebut	df untuk pembilang				
	1	2	3	4	5
91	3.95	3.10	2.70	2.47	2.31
92	3.94	3.10	2.70	2.47	2.31
93	3.94	3.09	2.70	2.47	2.31
94	3.94	3.09	2.70	2.47	2.31
95	3.94	3.09	2.70	2.47	2.31
96	3.94	3.09	2.70	2.47	2.31
97	3.94	3.09	2.70	2.47	2.31
98	3.94	3.09	2.70	2.46	2.31
99	3.94	3.09	2.70	2.46	2.31
100	3.94	3.09	2.70	2.46	2.31

Hak Cipta Dilindungi Undang-Undang

1. Dilarang mengutip sebagian atau seluruh karya tulis ini tanpa mencantumkan dan menyebutkan sumber:
 - a. Pengutipan hanya untuk kepentingan pendidikan, penelitian, penulisan karya ilmiah, penyusunan laporan, penulisan kritik atau tinjauan suatu masalah.
 - b. Pengutipan tidak merugikan kepentingan yang wajar UIN Suska Riau.
2. Dilarang mengumumkan dan memperbanyak sebagian atau seluruh karya tulis ini dalam bentuk apapun tanpa izin UIN Suska Riau.



KEMENTERIAN AGAMA
 UNIVERSITAS ISLAM NEGERI SULTAN SYARIF KASIM RIAU
 FAKULTAS EKONOMI DAN ILMU SOSIAL
 كلية العلوم الاقتصادية والاجتماعية
 FACULTY OF ECONOMICS AND SOCIAL SCIENCES
 Jl. H.R. Soebrantas No. 55 Km. 15 Tuahmadani Tampan - Pekanbaru 28293 PO Box 1400 Telp. 0761-562051
 Fax 0761-562052 Web: www.uin-suska.ac.id, E-mail: fekonososi@uin-suska.ac.id

Nomor : B-3542/Un.04/F.VII.1/PP.00.9/05/2024 Pekanbaru, 29 Mei 2024 M
 Sifat : Biasa 21 Zulqaidah 1445 H
 Lampiran : -
 Perihal : Bimbingan Skripsi

Kepada
 Yth. Yessi Nesner, SE, MM
 Dosen Fakultas Ekonomi dan Ilmu Sosial
 UIN Sultan Syarif Kasim Riau
 Pekanbaru

Assalamu'alaikum Wr. Wb.
 Dengan hormat,

Bersama ini kami sampaikan kepada Saudara bahwa :
 Nama : Angga Ahmad Fadillah
 NIM : 11970114813
 Jurusan : Manajemen
 Semester : X (Sepuluh)

adalah Mahasiswa Fakultas Ekonomi dan Ilmu Sosial Universitas Islam Negeri Sultan Syarif Kasim Riau yang telah memenuhi syarat untuk menyelesaikan studi/ menyusun skripsi dengan judul:
 "ANALISIS PENGARUH LITERASI KEUANGAN SYARIAH, RELIGIUSITAS, DAN TINGKAT PENDAPATAN TERHADAP KEPUTUSAN MENJADI NASABAH BANK SYARIAH (STUDI PADA MASYARAKAT ISLAM DESA BELUTU, KECAMATAN KANDIS)".

Sehubungan dengan itu kami menunjuk Saudara sebagai pembimbing dalam menyelesaikan skripsi mahasiswa tersebut di atas.

Demikian disampaikan, atas bantuan Saudara diucapkan terima kasih.

an. Dekan
 W. A. Dekan I

 Dr. Kamaruddin, S.Sos, M. Si
 NIP. 19790101 200710 1 003

Tembusan :
 Dekan Fakultas Ekonomi dan Ilmu Sosial UIN Suska Riau

- Hak Cipta Dilindungi Undang-Undang
1. Dilarang mengutip sebagian atau seluruh karya tulis ini tanpa mencantumkan dan menyebutkan sumber:
 - a. Pengutipan hanya untuk kepentingan pendidikan, penelitian, penulisan karya ilmiah, penyusunan laporan, penulisan kritik atau tinjauan suatu masalah.
 - b. Pengutipan tidak merugikan kepentingan yang wajar UIN Suska Riau.
 2. Dilarang mengumumkan dan memperbanyak sebagian atau seluruh karya tulis ini dalam bentuk apapun tanpa izin UIN Suska Riau.



Hak Cipta Dilindungi Undang-Undang

1. Dilarang mengutip sebagian atau seluruh karya tulis ini tanpa mencantumkan dan menyebutkan sumber:
 - a. Pengutipan hanya untuk kepentingan pendidikan, penelitian, penulisan karya ilmiah, penyusunan laporan, penulisan kritik atau tinjauan suatu masalah.
 - b. Pengutipan tidak merugikan kepentingan yang wajar UIN Suska Riau.
2. Dilarang mengumumkan dan memperbanyak sebagian atau seluruh karya tulis ini dalam bentuk apapun tanpa izin UIN Suska Riau.



KEMENTERIAN AGAMA
 UNIVERSITAS ISLAM NEGERI SULTAN SYARIF KASIM RIAU
 FAKULTAS EKONOMI DAN ILMU SOSIAL
 كلية العلوم الاقتصادية والاجتماعية
 FACULTY OF ECONOMICS AND SOCIAL SCIENCES

Jl. H.R. Soebrantas No. 55 Km. 15 Tuahmalutan Tampan - Pekanbaru 28291 PO Box 1400 Telp. 0761-562051
 Fax 0761-562052 Web: www.uin-suska.ac.id, E-mail: tekowang@uin-suska.ac.id

Nomor	B-3494/Un.04/F.VII/PP.00.9/5/2024	Pekanbaru, 28 Mei 2024 M
Sifat	Biasa	20 Zulqadiah 1445 H
Lampiran	-	
Hal	Izin Riset	

Kepada
 Yth. Kepala Kantor
 Dinas Penanaman Modal dan
 Pelayanan Terpadu Satu Pintu
 Provinsi Riau
 di Tempat

Assalamu'alaikum Wr. Wb

Dengan hormat, disampaikan bahwa salah seorang Mahasiswa Fakultas
 Ekonomi dan Ilmu Sosial Universitas Islam Negeri Sultan Syarif Kasim Riau

Nama	Angga Ahmad Fadhil
NIM	11970114813
Jurusan	Manajemen
Semester	X (Sepuluh)

bermaksud mengadakan Riset dalam rangka penulisan skripsi yang berjudul
 "Analisis Pengaruh Literasi Keuangan Syariah, Religiusitas dan Tingkat
 Pendapatan Terhadap Keputusan Menjadi Nasabah Bank Syariah (Studi pada
 Masyarakat Islam Desa Belutu, Kecamatan Kandis)" Untuk itu kami mohon
 kiranya Saudara berkenan memberikan bantuan yang diperlukan kepada mahasiswa
 tersebut.

Demikianlah, atas bantuan dan kerjasama Saudara diucapkan terima kasih

Dekan,

 Dr. Mahyarni, SE, MPP
 NIP. 19700826 199903 2 001



Hak Cipta Dilindungi Undang-Undang

1. Dilarang mengutip sebagian atau seluruh karya tulis ini tanpa mencantumkan dan menyebutkan sumber:
 - a. Pengutipan hanya untuk kepentingan pendidikan, penelitian, penulisan karya ilmiah, penyusunan laporan, penulisan kritik atau tinjauan suatu masalah.
 - b. Pengutipan tidak merugikan kepentingan yang wajar UIN Suska Riau.
2. Dilarang mengumumkan dan memperbanyak sebagian atau seluruh karya tulis ini dalam bentuk apapun tanpa izin UIN Suska Riau.



**PEMERINTAH KABUPATEN SIAK
KECAMATAN KANDIS
KAMPUNG BELUTU**

JL. LINGKAR, PSR. PEMDA GARUT, ☎083800854547, Kode Pos : 28686
Website <http://belutu-siak.desa.id/> / kampung-belutu@siakkab.go.id

Belutu, 24 Juni 2024

Nomor : 100.Pem-Kamp.Blt/ 231 /2024
Lampiran : -
Perihal : **Izin Riset**

Kepada Yth
Universitas Islam Negeri Sultan
Syarif Kasim Riau
Di -
Tempat

Menindaklanjuti Surat Permohonan izin riset dari Universitas Islam Negeri Sultan Syarif Kasim Riau Nomor : B-3494/Un.04/F.VII/PP.00.9/5/2024 Tanggal 28 Mei 2024 perihal Izin Riset, bersama ini kami memberikan izin penelitian kepada

Nama : **ANGGA AHMAD FADILLAH**
NIM : 1197011483
Jurusan : MANAJEMEN S1
Jenjang : S1
Judul : PEKANBARU
ANALISIS PENGARUH LITERASI KEUANGAN SYARIAH, RELIGIUS, DAN TINGKAT PENDAPATAN TERHADAP KEPUTUSAN MENJADI NASABAH BANK SYARIAH (STUDI PADA MASYARAKAT ISLAM DESA BELUTU, KECAMATAN KANDIS).

Lokasi Penelitian : KAMPUNG BELUTU, KECAMATAN KANDIS

Benar nama diatas telah melaksanakan penelitian di Kampung Belutu.

Kampung Belutu, 24 Juni 2024
**An PENGHULU KAMPUNG BELUTU
KERANI**

RIGA OVILIANI, S.A.P

UIN SUSKA RIAU

BIOGRAFI PENULIS



ANGGA AHMAD FADILLAH merupakan anak pertama dari dua bersaudara. Anak dari Ayahanda Karyo Budiono dan Ibunda Sulasmi. Lahir di kandis pada tanggal 25 november 2000. Pendidikan formal yang ditempuh penulis adalah SDN 014 BELUTU dan lulus pada tahun 2013. Selanjutnya penulis melanjutkan pendidikan di SMPN 1Kandis, dan lulus pada tahun 2016. Kemudian penulis melanjutkan pendidikan di SMA N 2 Kandis dan lulus pada tahun 2019. Pada tahun 2019 penulis melanjutkan Studi di Universitas Islam Negeri Sultan Syarif Kasim Riau pada Fakultas Ekonomi dan Ilmu Sosial dan mengambil jurusan Manajemen S1 dengan konsentrasi Manajemen Keuangan. Penulis melaksanakan ujian Munaqasyah pada hari jumat 22 november 2024 dengan judul Skripsi **“ANALISIS PENGARUH LITERASI KEUANGAN SYARIAH, RELIGUSITAS, DAN TINGKAT PENDAPATAN TERHADAP KEPUTSA MENJADI NASABAH BANK SYARIAH (Studi Pada Masyarakat Islam Desa Belutu, Kecamatan Kandis)”** dan dinyatakan **“LULUS”** sebagai Sarjana Ekonomi (SE).

Hak Cipta Dilindungi Undang-Undang

1. Dilarang mengutip sebagian atau seluruh karya tulis ini tanpa mencantumkan dan menyebutkan sumber:
 - a. Pengutipan hanya untuk kepentingan pendidikan, penelitian, penulisan karya ilmiah, penyusunan laporan, penulisan kritik atau tinjauan suatu masalah.
 - b. Pengutipan tidak merugikan kepentingan yang wajar UIN Suska Riau.
2. Dilarang mengumumkan dan memperbanyak sebagian atau seluruh karya tulis ini dalam bentuk apapun tanpa izin UIN Suska Riau.