

**PENGARUH PROGRAM KELUARGA HARAPAN DALAM
MENURUNKAN ANGKA KEMISKINAN DI KECAMATAN
RUMBAI TIMUR KOTA PEKANBARU**



SKRIPSI

Diajukan Kepada fakultas dakwah dan ilmu komunikasi Universitas Islam Negeri
Sultan Syarif Kasim Untuk memenuhi Sebagian Syarat Memperoleh Gelar
Sarjana Strata (S-1) Sosial (S. Sos)

Oleh:

ADYTIA RIDWAN

12040111323

UIN SUSKA RIAU

PROGRAM STUDI PENGEMBANGAN MASYARAKAT ISLAM

FAKULTAS DAKWAH DAN KOMUNIKASI

UNIVERSITAS ISLAM NEGERI SULTAN SYARIF KASIM

RIAU

1445 H /2024 M

© Hak cipta milik UIN Suska Riau

State Islamic University of Sultan Syarif Kasim Riau

Hak Cipta Dilindungi Undang-Undang

1. Dilarang mengutip sebagian atau seluruh karya tulis ini tanpa mencantumkan dan menyebutkan sumber:
 - a. Pengutipan hanya untuk kepentingan pendidikan, penelitian, penulisan karya ilmiah, penyusunan laporan, penulisan kritik atau tinjauan suatu masalah.
 - b. Pengutipan tidak merugikan kepentingan yang wajar UIN Suska Riau.
2. Dilarang mengumumkan dan memperbanyak sebagian atau seluruh karya tulis ini dalam bentuk apapun tanpa izin UIN Suska Riau.



PERSETUJUAN PEMBIMBING SKRIPSI

Selamat melakukan bimbingan, arahan, koreksi dan perbaikan sebagaimana mestinya terhadap penulis skripsi-saudara:

Nama : Adytia Ridwan

NIM : 12040111323

Judul Skripsi : “ Pengaruh Program Keluarga Harapan Dalam Menurunkan Angka Kemiskinan Di Kecamatan Rumbai Timur Kota Pekanbaru.”

Kami berpendapat bahwa skripsi tersebut sudah dapat diajukan untuk dimunaqasahkan guna melengkapi tugas dan memenuhi salah satu syarat untuk mencapai gelar Sarjana Sosial (Sos).

Harapan kami semoga dalam waktu dekat, yang bersangkutan dapat dipanggil untuk mengikuti sidang ujian munaqasah Fakultas Dakwah dan Komunikasi Universitas Islam Negeri Sultan Syarif Kasim Riau.

Demikian persetujuan ini kami sampaikan, atas perhatiannya kami ucapkan terimakasih.

Wassalamu'alaikum Wr Wb

Pembimbing Skripsi

Yefni M. Si

NIP. 19700914 201411 2 001

Mengetahui

Ketua Jurusan Pengembangan Masyarakat Islam

Dr. Titi Antin, S.Sos., M.Si

NIP. 19700301 199903 2 002

State Islamic University of Sultan Syarif Kasim Riau

Hak Cipta Dilindungi Undang-Undang

1. Dilarang mengutip sebagian atau seluruh karya tulis ini tanpa menandatangani dan menyebutkan sumber:

- a. Pengutipan hanya untuk kepentingan pendidikan, penelitian, penulisan karya ilmiah, penyusunan laporan, penulisan kritik atau tinjauan suatu masalah.
- b. Pengutipan tidak merugikan kepentingan yang wajar UIN Suska Riau.

2. Dilarang mengumumkan dan memperbanyak sebagian atau seluruh karya tulis ini dalam bentuk apapun tanpa izin UIN Suska Riau.



Pekanbaru, 16 Juli 2024

: Nota Dinas
: Pengajuan Ujian Skripsi
Kepada Yth
Dean Fakultas Dakwah dan Komunikasi

Di Tempat
Assalamu'alaikum Wr. Wb.
Dengan Hormat,

Setelah membaca, meneliti dan memberi petunjuk serta melakukan perubahan seperlunya, maka kami selaku Dosen Pembimbing menyetujui bahwa skripsi saudara **Adytia Ridwan, 12040111323.** dengan judul “ **Pengaruh Program Keluarga Harapan dalam Menurunkan Angka kemiskinan di Kecamatan Rumbai Timur Kota Pekanbaru** ” Telah dapat diajukan untuk mengikuti **Ujian Skripsi/Munaqasah** guna memperoleh gelar Sarjana Sosial (S.Sos) dalam bidang Pengembangan Masyarakat Islam Fakultas Dakwah dan Komunikasi Universitas Islam Negeri Sultan Syarif Kasim Riau.

Harapan kami semoga dalam waktu dekat, yang bersangkutan dapat dipanggil untuk diuji dalam sidang ujian munaqasah Fakultas Dakwah dan Komunikasi Universitas Islam Negeri Sultan Syarif Kasim Riau.

Demikian Surat Pengajuan Ini kami buat atas perhatiannya kami ucapkan terimakasih.

Wassalamu'alaikum Wr Wb

Mengetahui,
Pembimbing Skripsi

Yefni M. Si

NIP. 19700914 201411 2 001

Hak Cipta Dilindungi Undang-Undang

1. Dilarang mengutip sebagian atau seluruh karya tulis ini tanpa mencantumkan dan menyebutkan sumber:

a. Pengutipan hanya untuk kepentingan pendidikan, penelitian, penulisan karya ilmiah, penyusunan laporan, penulisan kritik atau tinjauan suatu masalah.

b. Pengutipan tidak merugikan kepentingan yang wajar UIN Suska Riau.

© Hak cipta milik UIN Suska Riau
State Islamic University of Sultan Syarif Kasim Riau

PENGESAHAN

Skrripsi dengan judul: "PENGARUH PROGRAM KELUARGA HARAPAN DALAM
MEMERUNKAN ANGKA KEMISKINAN DI KECAMATAN RUMBAI TIMUR KTA
PEKANBARU" yang ditulis oleh :

Nama : Adytia Ridwan
NIM : 12040111323
Jurusan : Pengembangan Masyarakat Islam (PMI)

Telatah dimunaqasahkan dalam ujian sarjana Fakultas Dakwah dan Komunikasi
Universitas Islam Negeri Sultan Syarif Kasim Riau.

Hari/tanggal : Rabu, 24 Juli 2024

Sehingga skripsi ini dapat diterima Fakultas Dakwah dan Komunikasi sebagai salah satu
sarjana memperoleh gelar Sarjana Sosial (S.Sos) pada Fakultas Dakwah dan Komunikasi
Universitas Islam Negeri Sultan Syarif Kasim Riau.

Pekanbaru, 29 Juli 2024

Dekan Fakultas Dakwah dan Komunikasi



Panitia Sidang Munaqasah

Sekretaris / Penguji II

Ketua / Penguji I

Dr. H. Arwan, M.Ag
NIP. 19660225 199303 1 002

Penguji III

Dr. Darusman, M.Ag
NIP. 19700813 199703 1 001

M. Imam Arifandy, S.Kpm., M.Si
NIP. 1993051 202012 1 016

Penguji IV

Dr. Titi Antin, S.Sos, M.Si
NIP. 19700301 199903 2 002

© Hak cipta dimiliki UIN Suska Riau

State Islamic University of Sultan Syarif Kasim Riau

Hak Cipta Dilindungi Undang-Undang

1. Dilarang mengutip, sebagian atau seluruhnya karya tulis ini tanpa mencantumkan dan menyebutkan sumber:
 - a. Pengutipan hanya untuk kepentingan pendidikan, penelitian, penulisan karya ilmiah, penyusunan laporan, penulisan kritik atau tinjauan suatu masalah.
 - b. Pengutipan tidak merugikan kepentingan yang wajar UIN Suska Riau.
2. Dilarang mengumumkan dan memperbanyak sebagian atau seluruhnya karya tulis ini dalam bentuk apapun tanpa izin UIN Suska Riau.





Tempiran Surat :
 Nomor : Nomor 25/2021
 Tanggal : 10 September 2021

SURAT PERNYATAAN

Saya yang bertandatangan di bawah ini:

Nama : Adytia Ridwan
 NIM : 12040111323
 Tempat Tgl. Lahir : Pekanbaru 10 November 2001
 Fakultas/Pascasarjana : Dakwah dan Komunikasi
 Studi : Pengembangan masyarakat Islam
 Disertasi/Thesis/Skripsi/Karya Ilmiah lainnya* :
 Pengaruh Program Keluarga Harapan dalam Meredakan
 Angka Kemiskinan di Kecamatan Kumbri Timur,
 Kota Pekanbaru

Menyatakan dengan sebenar-benarnya bahwa :

1. Penulisan Disertasi/Thesis/Skripsi/Karya Ilmiah lainnya* dengan judul sebagaimana tersebut di atas adalah hasil pemikiran dan penelitian saya sendiri.
2. Semua kutipan pada karya tulis saya ini sudah disebutkan sumbernya.
3. Oleh karena itu Disertasi/Thesis/Skripsi/Karya Ilmiah lainnya* saya ini, saya nyatakan bebas dari plagiat.
4. Apa bila dikemudian hari terbukti terdapat plagiat dalam penulisan Disertasi/Thesis/Skripsi/(Karya Ilmiah lainnya)* saya tersebut, maka saya bersedia menerima sanksi sesuai peraturan perundang-undangan.

Demikianlah Surat Pernyataan ini saya buat dengan penuh kesadaran dan tanpa paksaan dari pihak manapun juga.

UIN SUSKA RIAU
 Pekanbaru, 29 Juli 2021
 Yang membuat pernyataan



Adytia Ridwan
 Adytia Ridwan
 NIM : 12040111323

*pilih salah satu sesuai jenis karya tulis

Hak Cipta Dilindungi Undang-Undang
 1. Diarangi mengutip sebagian atau seluruh karya tulis ini tanpa mencantumkan dan menyebutkan sumber:
 a. Pengutipan hanya untuk kepentingan pendidikan, penelitian, penulisan karya ilmiah, penyusunan laporan, penulisan kritik atau tinjauan suatu masalah.
 b. Pengutipan tidak merugikan kepentingan yang wajar UIN Suska Riau.
 2. Dilarang mengumumkan dan memperbanyak sebagian atau seluruh karya tulis ini dalam bentuk apapun tanpa izin UIN Suska Riau.

© Hak cipta milik UIN Suska Riau
 State Islamic University of Sultan Syarif Kasim Riau



Hak Cipta Dilindungi Undang-Undang

1. Dilarang mengutip sebagian atau seluruh karya tulis ini tanpa mencantumkan dan menyebutkan sumber:
 - a. Pengutipan hanya untuk kepentingan pendidikan, penelitian, penulisan karya ilmiah, penyusunan laporan, penulisan kritik atau tinjauan suatu masalah.
 - b. Pengutipan tidak merugikan kepentingan yang wajar UIN Suska Riau.
2. Dilarang mengumumkan dan memperbanyak sebagian atau seluruh karya tulis ini dalam bentuk apapun tanpa izin UIN Suska Riau.

ABSTRAK

Nama : Adytia Ridwan
Prodi : Pengembangan Masyarakat Islam
Judul : Pengaruh Program Keluarga Harapan Dalam Menurunkan Angka Kemiskinan Di Kecamatan Rumbai Timur Kota Pekanbaru

Penelitian ini dilatar belakangi oleh pengaruh Program Keluarga Harapan dalam Menurunkan angka Kemiskinan, karena kemiskinan merupakan permasalahan besar yang terdapat di Indonesia, Program Keluarga Harapan bertujuan untuk menurunkan angka kemiskinan dan memutus rantai kemiskinan. Tujuan dari penelitian ini adalah untuk mengetahui seberapa pengaruh Program Keluarga Harapan ini dalam menurunkan angka kemiskinan. Variabel penelitian ini ada dua yaitu Program Keluarga Harapan (X) yang memiliki 4 indikator dan Kemiskinan (Y) memiliki 4 indikator. Metode analisis yang dilakukan dalam penelitian ini menggunakan metode kuantitatif dengan menyebarkan kuisioner kepada 87 responden yang menerima manfaat PKH. Teknik pengambilan sampel pada penelitian ini menggunakan Teknik *probability sampling* dengan menggunakan teknik *simple random sampling*, analisis yang digunakan adalah analisis uji regresi dengan menggunakan IBM SPSS versi 23 dan Microsoft excel 2019. Hasil penelitian melalui uji determinan bahwa Program Keluarga Harapan memiliki pengaruh sebesar 12,6% dan signifikan dalam menurunkan angka kemiskinan di Kecamatan Rumbai Timur Kota Pekanbaru.

Kata Kunci : Bantuan Program Keluarga Harapan, Kemiskinan

Hak Cipta Dilindungi Undang-Undang

1. Dilarang mengutip sebagian atau seluruh karya tulis ini tanpa mencantumkan dan menyebutkan sumber:
 - a. Pengutipan hanya untuk kepentingan pendidikan, penelitian, penulisan karya ilmiah, penyusunan laporan, penulisan kritik atau tinjauan suatu masalah.
 - b. Pengutipan tidak merugikan kepentingan yang wajar UIN Suska Riau.
2. Dilarang mengumumkan dan memperbanyak sebagian atau seluruh karya tulis ini dalam bentuk apapun tanpa izin UIN Suska Riau.

ABSTRACT

Nama : Adytia Ridwan
Prodi : Pengembangan Masyarakat Islam
Judul : Pengaruh Program Keluarga Harapan Dalam Menurunkan Angka Kemiskinan Di Kecamatan Rumbai Timur Kota Pekanbaru

This research is motivated by the influence of the Family Hope Program in reducing poverty rates, because poverty is a big problem in Indonesia, the Family Hope Program aims to reduce poverty rates and break the chain of poverty. The aim of this research is to find out how much influence the Family Hope Program has in reducing poverty rates. There are two variables in this research, namely the Family Hope Program (X) which has 4 indicators and Poverty (Y) which has 4 indicators. The analysis method carried out in this research used quantitative methods by distributing questionnaires to 87 respondents who received PKH benefits. The sampling technique in this research uses a probability sampling technique using simple random sampling technique, the analysis used is regression test analysis using IBM SPSS version 23 and Microsoft Excel 2019. The research results through the determinant test show that the Family Hope Program has an influence of 12.6% and significant to poverty in East Rumbai District, Pekanbaru City.

Keywords: Family Hope Program Assistance, Poverty

Hak Cipta Dilindungi Undang-Undang

1. Diarangi mengutip sebagian atau seluruh karya tulis ini tanpa mencantumkan dan menyebutkan sumber:
 - a. Pengutipan hanya untuk kepentingan pendidikan, penelitian, penulisan karya ilmiah, penyusunan laporan, penulisan kritik atau tinjauan suatu masalah.
 - b. Pengutipan tidak merugikan kepentingan yang wajar UIN Suska Riau.
2. Dilarang mengumumkan dan memperbanyak sebagian atau seluruh karya tulis ini dalam bentuk apapun tanpa izin UIN Suska Riau.

KATA PENGANTAR

Alhamdulillah rabbil’alamin, Segala Puji Bagi Allah SWT yang telah limpahkan Rahmat dan Karunia-Nya Kepada Penulis sehingga dapat menyelesaikan Skripsi yang berjudul **“PENGARUH PROGRAM KELUARGA HARAPAN DALAM MENURUNKAN ANGKA KEMISKINAN DI KECAMATAN RUMBAI TIMUR KOTA PEKANBARU”** Shalawat dan salam kita sampaikan kepada baginda Nabi Muhammad SAW yang memberikan syafaatnya di akhir kelak nanti. Penelitian ini ditujukan untuk persyaratan memperoleh gelar Sarjana Strata (S1) pada Program Studi Pengembangan Masyarakat Islam Fakultas Dakwah dan Komunikasi Universitas Negeri Sultan Syarif Kasim Riau.

Dalam penulisan Skripsi ini penulis masih banyak kekurangan dan kesalahan yang disebabkan oleh kekurangan dan kelemahan oleh karena itu dalam melakukan penyusunan skripsi banyak pihak yang memberikan *support* dan *Motivasi* kepada peneliti terutama Kedua orang tua tercinta yaitu Papa Ridwan dan Mama Eva serta kakak dan adik adik yang saya banggakan Adilla Ridwan, Adeva Ridwan dan Alka Ananda Ridwan yang telah banyak memberikan dukungan dan bantuan baik tenaga, moril dan materil serta doa yang tiada henti-hentinya selama ini sehingga peneliti dapat menyelesaikan skripsi ini dengan baik. Untuk itu peneliti juga mengucapkan terima kasih kepada:

1. Prof. Dr. Khairunnas, M.Ag selaku Rektor, Wakil Rektor I Ibu Prof. Dr Hj. Helmiati, M.Ag, Wakil Rektor II Bapak Prof. Dr. H. Mas’ud Zein, M.Pd, dan Wakil Rektor III Bapak Prof. Edi Erwan, S.Pt, M.Sc, Ph.D, dan seluruh jajaran civitas akademik yang telah memberikan kesempatan kepada penulis untuk menuntut ilmu di UIN Suska Riau.
2. Prof. Dr. Imron Rosidi, S. Pd., M.A selaku Dekan Fakultas Dakwah dan Komunikasi Universitas Islam Sultan Syarif Kasim Riau, Serta Wakil Dekan I Prof. Dr. Masduki, M.Ag, Wakil Dekan III Dr. Arwan, M.Ag, Terima kasih



Hak Cipta Dilindungi Undang-Undang

1. Dilarang mengutip sebagian atau seluruh karya tulis ini tanpa mencantumkan dan menyebutkan sumber:

- a. Pengutipan hanya untuk kepentingan pendidikan, penelitian, penulisan karya ilmiah, penyusunan laporan, penulisan kritik atau tinjauan suatu masalah.
- b. Pengutipan tidak merugikan kepentingan yang wajar UIN Suska Riau.

2. Dilarang mengumumkan dan memperbanyak sebagian atau seluruh karya tulis ini dalam bentuk apapun tanpa izin UIN Suska Riau.

© Hak cipta milik UIN Suska Riau State Islamic University of Sultan Syarif Kasim Riau

- telah memimpin dan mengelola Fakultas Dakwah dan Komunikasi dengan baik
3. Dr. Titi Antin, S.Sos.,M.Si selaku Ketua Program Studi Pengembangan Masyarakat Islam dan Ibuk Yefni, M.Si sebagai Sekretaris Program Studi Pengembangan Masyarakat Islam, Terima kasih telah membriekan dukungan dan semangat dalam menyelesaikan skripsi
 4. Yefni, M.Si selaku pembimbing penulisan skripsi, terima kasih kepada ibuk yang telah membimbing dengan penuh kesabaran dan ketelitian memberikan masukan sehingga skripsi ini dapat selesai.
 5. Rosmita, S.Ag selaku Penasehat Akademik (PA), terima kasih kepada ibuk yang telah meluangkan waktu dan pikirannya serta memberikan kemudahan dalam menyelesaikan skripsi ini.
 6. Bapak dan Ibu dosen Fakultas Dakwah dan Komunikasi serta seluruh dosen yang ada di Uin Suska Riau yang telah memberikan ilmu dan pengetahuannya kepada penulis selama menimba ilmu di bangku perkuliahan Uin Suska Riau.
 7. Pihak Kantor Camat Rumbai Timur, Terima kasih telah memberikan arahan dan bantuan kepada Peneliti dalam melakukan Penelitian
 8. Karyawan Fakultas Dakwah dan Komunikasi Universitas Islam Negeri Sultan Syarif Kasim Riau. Terima kasih dalam hal ini yang telah memberikan pelayanan yang baik kepada peneliti untuk memudahkan segala hal administrasi.
 9. Keluarga besar Pengembangan Masyarakat Islam 2020, Terima kasih Kelas A yang telah menemani dari awal perjuangan sampai akhir dan bersama-sama berjuang untuk meraih gelar S.Sos.

UIN SUSKA RIAU

Hak Cipta Dilindungi Undang-Undang

1. Dilarang mengutip sebagian atau seluruh karya tulis ini tanpa mencantumkan dan menyebutkan sumber:
 - a. Pengutipan hanya untuk kepentingan pendidikan, penelitian, penulisan karya ilmiah, penyusunan laporan, penulisan kritik atau tinjauan suatu masalah.
 - b. Pengutipan tidak merugikan kepentingan yang wajar UIN Suska Riau.
2. Dilarang mengumumkan dan memperbanyak sebagian atau seluruh karya tulis ini dalam bentuk apapun tanpa izin UIN Suska Riau.

Semoga motivasi dan doa, semangat yang telah diberikan mendapat imbalan dari Allah SWT, Penulis berharap Skripsi ini Bermanfaat bagi penulis dan pembacanya Amin yaa Rabbal Alamin

Pekanbaru, Juni 2024
Penulis,

ADYTIA RIDWAN
NIM: 1204011132



UIN SUSKA RIAU

Hak Cipta Dilindungi Undang-Undang

1. Dilarang mengutip sebagian atau seluruh karya tulis ini tanpa mencantumkan dan menyebutkan sumber:
 - a. Pengutipan hanya untuk kepentingan pendidikan, penelitian, penulisan karya ilmiah, penyusunan laporan, penulisan kritik atau tinjauan suatu masalah.
 - b. Pengutipan tidak merugikan kepentingan yang wajar UIN Suska Riau.
2. Dilarang mengumumkan dan memperbanyak sebagian atau seluruh karya tulis ini dalam bentuk apapun tanpa izin UIN Suska Riau.

DAFTAR ISI

	Halaman
ABSTRAK	i
KATA PENGANTAR	iii
DAFTAR ISI	vi
DAFTAR TABEL	viii
DAFTAR GAMBAR	ix
BAB I PENDAHULUAN	
A. Latar Belakang Masalah.....	1
B. Penegasan Istilah.....	5
C. Identifikasi Masalah.....	8
D. Tujuan Penelitian.....	8
E. Kegunaan Penelitian.....	8
BAB II LANDASAN TEORI	
A. Kajian Terdahulu.....	9
B. Landasan Teori.....	11
C. Konsep Operasional	21
D. Kerangka Pemikiran.....	22
E. Hipotesis.....	23
BAB III METODE PENELITIAN	
A. Desain Penelitian.....	24
B. Lokasi dan Waktu Penelitian.....	24
C. Populasi dan Sampel	24
D. Teknik Pengumpulan Data.....	25
E. Teknik Analisis Data.....	27
BAB IV GAMBARAN UMUM LOKASI PENELITIAN	
A. Gambaran Umum Kota Pekanbaru	32
B. Keadaan Penduduk Kota Pekanbaru	32
C. Letak Geografis Kecamatan Rumbai Timur	33
D. Keadaan Penduduk Kecamatan Rumbai Timur	35
E. Keadaan Pemerintahan Kecamatan Rumbai Timur	40

F. Visi dan Misi Kecamatan Rumbai Timur	40
G. Struktur Organisasi Kantor Camat Rumbai Timur	41

BAB V HASIL PENELITIAN DAN PEMBAHASAN

A. Hasil Penelitian	47
B. Uji Validitas dan Reliabilitas	52
C. Analisa Data	54
D. Pembahasan Hasil Analisis	59

BAB VI PENUTUP

A. Kesimpulan.....	62
B. Saran.....	63

DAFTAR PUSTAKA

LAMPRAN

Hak Cipta Dilindungi Undang-Undang

1. Dilarang mengutip sebagian atau seluruh karya tulis ini tanpa mencantumkan dan menyebutkan sumber:
 - a. Pengutipan hanya untuk kepentingan pendidikan, penelitian, penulisan karya ilmiah, penyusunan laporan, penulisan kritik atau tinjauan suatu masalah.
 - b. Pengutipan tidak merugikan kepentingan yang wajar UIN Suska Riau.
2. Dilarang mengumumkan dan memperbanyak sebagian atau seluruh karya tulis ini dalam bentuk apapun tanpa izin UIN Suska Riau.

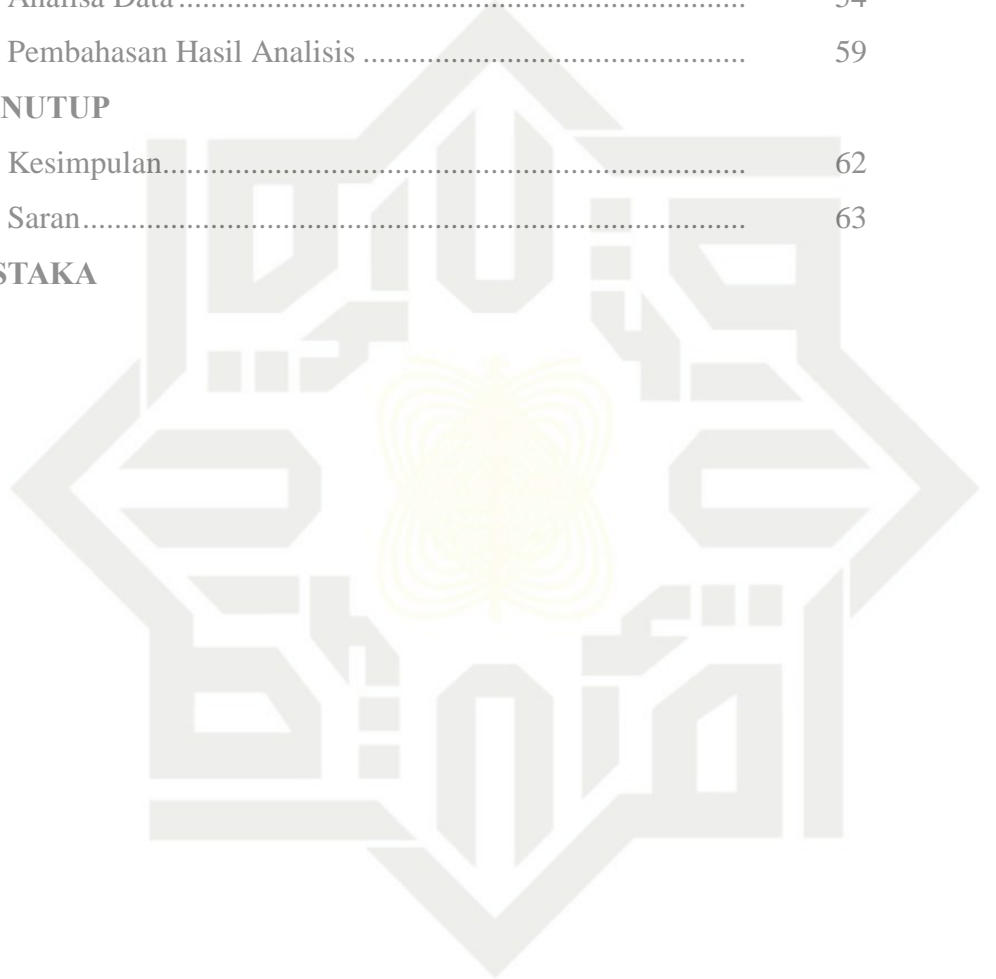

Hak Cipta Dilindungi Undang-Undang

1. Diarangi mengutip sebagian atau seluruh karya tulis ini tanpa mencantumkan dan menyebutkan sumber:
 - a. Pengutipan hanya untuk kepentingan pendidikan, penelitian, penulisan karya ilmiah, penyusunan laporan, penulisan kritik atau tinjauan suatu masalah.
 - b. Pengutipan tidak merugikan kepentingan yang wajar UIN Suska Riau.
2. Dilarang mengumumkan dan memperbanyak sebagian atau seluruh karya tulis ini dalam bentuk apapun tanpa izin UIN Suska Riau.

DAFTAR TABEL

Tabel 2.1	Besaran Bantuan PKH	15
Tabel 4.1	Luas, Jumlah Penduduk dan Kepadatan Penduduk di Kecamatan Rumbai Timur Tahun 2022	35
Tabel 4.2	Jumlah Penduduk	36
Tabel 4.3	Jumlah Penduduk Berdasarkan Agama	36
Tabel 4.4	Jumlah Tempat Ibadah di Kecamatan Rumbai Timur Tahun 2023	36
Tabel 4.5	Penduduk Berdasarkan Usia	37
Tabel 4.6	Jumlah Penduduk Berdasarkan Pekerjaan	37
Tabel 4.7	Jumlah Sarana Pendidikan di Kecamatan Rumbai Timur	39
Tabel 4.8	Sarana Kesehatan di Kecamatan Rumbai Timur	39
Tabel 4.9	Nama Kepala Pemerintah di Kecamatan Rumbai Timur	40
Tabel 5.1	Rekapitulasi Jawaban Responden pada Variabel X	48
Tabel 5.2	Rekapitulasi Jawaban Responden pada Variabel X	49
Tabel 5.3	Karakteristik Responden Menurut Jenis Kelamin	50
Tabel 5.4	Karakteristik Responden Menurut Tingkat Pendidikan	51
Tabel 5.5	Karakteristik Berdasarkan Pelayanan Kesehatan	51
Tabel 5.6	Hasil Analisis Validitas	52
Tabel 5.7	Hasil Uji Reliabilitas Variabel X	54
Tabel 5.8	Hasil Uji Reliabilitas Variabel Y	54
Tabel 5.9	Uji Normalitas Kolmogorov Smirnov	55
Tabel 5.10	Koefisiensi Regresi Program Keluarga Harapan Terhadap Kemiskinan	56
Tabel 5.11	Analisis Korelasi Determinan	57
Tabel 5.12	Interprestasi Koefisien Korelasi	57
Tabel 5.13	Uji T-test	58

Hak Cipta Dilindungi Undang-Undang

1. Diarangi mengutip sebagian atau seluruh karya tulis ini tanpa mencantumkan dan menyebutkan sumber:
 - a. Pengutipan hanya untuk kepentingan pendidikan, penelitian, penulisan karya ilmiah, penyusunan laporan, penulisan kritik atau tinjauan suatu masalah.
 - b. Pengutipan tidak merugikan kepentingan yang wajar UIN Suska Riau.
2. Dilarang mengumumkan dan memperbanyak sebagian atau seluruh karya tulis ini dalam bentuk apapun tanpa izin UIN Suska Riau.

DAFTAR GAMBAR

Gambar 2.1	Pelaksanaan PKH	16
Gambar 4.1	Peta Kecamatan rumbai Timur.....	41
Gambar 4.2	Struktur Organisasi Kecamatan Rumbai Timur.....	42



UIN SUSKA RIAU

Hak Cipta Dilindungi Undang-Undang

1. Dilarang mengutip sebagian atau seluruh karya tulis ini tanpa mencantumkan dan menyebutkan sumber:

- a. Pengutipan hanya untuk kepentingan pendidikan, penelitian, penulisan karya ilmiah, penyusunan laporan, penulisan kritik atau tinjauan suatu masalah.
- b. Pengutipan tidak merugikan kepentingan yang wajar UIN Suska Riau.

2. Dilarang mengumumkan dan memperbanyak sebagian atau seluruh karya tulis ini dalam bentuk apapun tanpa izin UIN Suska Riau.

BAB I PENDAHULUAN

A. Latar Belakang Masalah

Kemiskinan merupakan masalah yang dihadapi oleh setiap negara maju maupun berkembang namun lebih sering terjadi di negara-negara yang sedang berada dalam proses berkembang, karena kondisi perkembangannya yang masih belum stabil. Kemudian kemiskinan juga diukur berdasarkan tingkat pendapatan dan kebutuhan suatu negara akan berbeda di setiap negara-negara lain. Beberapa permasalahan sosial yang dihadapi Indonesia saat ini adalah kemiskinan, pengangguran, kesehatan, pendidikan, dan lingkungan hidup. Permasalahan kemiskinan telah menjadi masalah utama yang dihadapi negara Indonesia selama lebih kurang tiga puluh tahun jumlah penduduk miskin terus menurun namun kenyataannya masih sangat mengkhawatirkan.

Kemiskinan merupakan suatu perkembangan di berbagai bidang yang ditandai oleh tingginya tingkat pengangguran, keterbelakangan dan kesulitan, akibat perubahan sosial, termasuk bencana alam, pemutusan hubungan kerja, serta perubahan sosial ekonomi yang bertahan lama. Jumlah penduduk bertambah namun pendapatan tidak mencukupi kebutuhan pokok. Oleh karena itu upaya untuk menurunkan angka kemiskinan menjadi suatu hal yang sangat penting. Ini juga menjadi prioritas utama dalam pelaksanaan pemberdayaan masyarakat daerah.

Kemiskinan menurut pandangan Islam bukan hanya sekedar memenuhi kebutuhan dasar. Namun kemiskinan adalah salah satu masalah budaya dimana seseorang menjadi miskin karena sifat yang suka bermalasan dalam bekerja.¹ Tidak mau berusaha dalam bekerja untuk memenuhi kebutuhannya sehingga tidak terpenuhi segala apa yang dibutuhkan oleh seseorang atau sekelompok masyarakat.

¹ Irfan Syauqi Beik Dan Laily Dwi Arsyianti, *Ekonomi Pengembangan Syariah*, Edisi Revisi (Jakarta: PT. Grafindo Persada. 2016) H 70

Hak Cipta Dilindungi Undang-Undang

1. Dilarang mengutip sebagian atau seluruh karya tulis ini tanpa mencantumkan dan menyebutkan sumber:

- a. Pengutipan hanya untuk kepentingan pendidikan, penelitian, penulisan karya ilmiah, penyusunan laporan, penulisan kritik atau tinjauan suatu masalah.
- b. Pengutipan tidak merugikan kepentingan yang wajar UIN Suska Riau.

2. Dilarang mengumumkan dan memperbanyak sebagian atau seluruh karya tulis ini dalam bentuk apapun tanpa izin UIN Suska Riau.

Kemiskinan harus segera diselesaikan karena menimbulkan dampak buruk atau fenomena kemiskinan seperti, tinggi tingkat pengangguran, anak putus sekolah, dan kriminalitas. Kemiskinan yang dimaksud adalah kemiskinan *Absolut* yaitu dimana masyarakat memiliki pendapatan atau penghasilan namun tidak dapat memenuhi kebutuhannya atau dibawah garis kemiskinan.

Untuk mengentaskan permasalahan akibat kemiskinan ada upaya yang dilakukan pemerintah salah satu solusinya adalah dengan membuat kebijakan mengenai pemberdayaan keluarga miskin, termasuk salah satu kebijakannya ialah Program Keluarga Harapan (PKH) yang telah di luncurkan oleh pemerintah sejak tahun 2007. Sesuai dengan keputusan Menteri Koordinator Bidang Kesejahteraan Rakyat sebagai ketua Tim Koordinasi Penanggulangan Kemiskinan. No: 31/KEP/MENKOKESRA/IX/2007 Tentang “tim pengendalian Program Keluarga Harapan”. Sebagai bentuk upaya untuk memutus rantai kemiskinan melalui pemberian bantuan tunai bersyarat yaitu Program Keluarga Harapan (PKH) yang dapat membantu keluarga miskin untuk mengurangi beban pengeluaran dalam jangka menengah. PKH dapat mencapai hal tersebut dengan menciptakan perubahan perilaku masyarakat dalam mengakses layanan kesehatan dan pendidikan untuk menciptakan generasi yang sehat dan cerdas, dalam jangka waktu panjang PKH juga mampu memutus rantai kemiskinan.²

Program Keluarga Harapan (PKH) merupakan pendukung kondisi sosial keluarga miskin atau keluarga penerima manfaat yang tercakup dalam data terpadu kesejahteraan sosial yang di tangani oleh pusat informasi dan data, Landasan hukum Program Keluarga Harapan dalam Peraturan Menteri Sosial Republik Indonesia No 1 Tahun 2018 tentang Keluarga Harapan.

Program Keluarga Harapan juga merupakan pemberian bantuan bersyarat kepada masyarakat dalam bidang Kesehatan dan Pendidikan. Tujuan dari program ini yaitu untuk meningkatkan sumber daya manusia dan kesejahteraan masyarakat sehingga dapat menurunkan angka kemiskinan dan memutus rantai kemiskinan.

Apapun tujuan SDGs yang didukung oleh Program Keluarga Harapan yaitu;

² Pedoman Pelaksanaan PKH Tahun 2016 Sumber: www.Kemensos.Go.Id Di Akses Pada Tanggal 16 Oktober 2023 Pukul 15:15 WIB

Hak Cipta Dilindungi Undang-Undang

1. Dilarang mengutip sebagian atau seluruh karya tulis ini tanpa mencantumkan dan menyebutkan sumber:
 - a. Pengutipan hanya untuk kepentingan pendidikan, penelitian, penulisan karya ilmiah, penyusunan laporan, penulisan kritik atau tinjauan suatu masalah.
 - b. Pengutipan tidak merugikan kepentingan yang wajar UIN Suska Riau.
2. Dilarang mengumumkan dan memperbanyak sebagian atau seluruh karya tulis ini dalam bentuk apapun tanpa izin UIN Suska Riau.

1. Penanggulangan kemiskinan dan kelaparan
2. Pencapaian Pendidikan dasar
3. Pengurangan angka kematian anak
4. Peningkatan kesehatan ibu
5. Kesetaraan gender dan pemberdayaan perempuan

Program Keluarga Harapan (PKH) berfokus pada dua komponen yang saling terkait dengan meningkatkan kualitas sumber daya manusia khususnya di bidang Kesehatan dan Pendidikan. Kesehatan adalah kunci utama dalam melakukan suatu aktifitas karena didalam tubuh yang sehat terdapat jiwa yang kuat, jika Kesehatan dijamin Pendidikan seseorang akan baik, dengan kualitas Pendidikan yang baik maka dapat meningkatkan kualitas sumber daya manusia sehingga masyarakat mampu keluar dari kategori kemiskinan sehingga dapat menurunkan angka kemiskinan.

Salah satu Program Keluarga Harapan adalah peningkatan kapasitas keluarga, dimana pendamping PKH memberikan pemahaman kepada masyarakat atau Keluarga Penerima Manfaat (KPM). Tujuan dari program ini ialah untuk meningkatkan sumber daya manusia terutama dalam bidang Kesehatan dan Pendidikan, Masyarakat penerima bantuan PKH hadir menerima bantuan tersebut, Kehadiran sangat penting bagi anggota KPM agar memahami cara memanfaatkan bantuan yang telah diberikan Pemerintah.

PKH ialah salah satu program untuk Memutus Rantai Kemiskinan dan menjadikan masyarakat berdaya. Menurut pandangan islam kemiskinan ini harus diselesaikan Allah. SWT berfirman dalam Q.S az-zukhruf ayat 32:

أَهُمْ يَقْسِمُونَ رَحْمَتَ رَبِّكَ نَحْنُ قَسَمْنَا بَيْنَهُمْ مَعِيشَتَهُمْ فِي الْحَيَاةِ الدُّنْيَا
 وَرَفَعْنَا بَعْضَهُمْ فَوْقَ بَعْضٍ دَرَجَاتٍ لِيَتَّخِذَ بَعْضُهُمْ بَعْضًا سُخْرِيًّا وَرَحْمَتُ
 رَبِّكَ خَيْرٌ مِّمَّا يَجْمَعُونَ ﴿٣٢﴾

Artinya: *apakah mereka yang membagi Rahmat Tuhanmu? Kami telah menentukan antara mereka penghidupan mereka dalam kehidupan dunia, dan kami telah meninggikan sebagian mereka atas sebagian*

yang lain beberapa derajat, agar sebagian mereka agar dapat mempergunakan sebagian yang lain dan rahmat tuhanmu yang lebih baik dari apa yang mereka kumpulkan.³

Program Keluarga Harapan (PKH) diharapkan dapat mengurangi beban keluarga miskin dalam jangka waktu pendek dan dapat memutus rantai kemiskinan dan membuat masyarakat dapat meningkatkan taraf kehidupan yang layak dan hidup tanpa kemiskinan.

Indonesia pada tahun 2023 memiliki angka kemiskinan mencapai 25,90 juta jiwa atau sekitar 9,36 persen dengan presentase penduduk miskin perkotaan sebesar 7,52 persen, sedangkan jumlah penduduk miskin perdesaan sebesar 12,22 persen. dan Provinsi Riau menduduki angka kemiskinan mencapai 485,66 ribu jiwa dengan jumlah penduduk 6.735.329, sedangkan jumlah angka kemiskinan yang ada di kota pekanbaru berjumlah 37,67 ribu orang dari jumlah masyarakat sekitar 1.120.308 jiwa.

Program Keluarga Harapan di kota Pekanbaru mulai sejak tahun 2013 total penerima bantuan pada tahun 2018 mencapai 14.312 KPM. Rumbai timur merupakan hasil pemekaran dari kecamatan Rumbai Pesisir.jadi lebih kurang tiga tahun Program Keluarga Harapan berjalan di Kecamatan Rumbai Timur, dan masih banyak ditemukan masyarakat miskin dikarenakan banyak penduduk rumbai timur yang pengangguran dan juga kecamatan rumbai timur ini termasuk di bawah garis kemiskinan dan dalam kemiskinan ekstrim ada sekitar 3.926 jiwa di kota pekanbaru yang tergolong dalam kemiskinan ekstrim, Kecamatan Rumbai termasuk yang terparah.

Sasaran PKH ini adalah keluarga miskin dan rentan di Kecamatan Rumbai Timur Kota Pekanbaru. Terlihat bahwa jumlah penduduk kota pekanbaru sebanyak 1.120.308 jiwa dan kecamatan Rumbai timur sebanyak 34.346 jiwa.⁴ dan menjadikan Kecamatan ini termasuk dalam kategori miskin, dengan jumlah KPM sekitar 664 KK

³ Q.S AL- Zukhruf Ayat 33 Sumber : <https://Quran.Nu.Or.Id/Az-Zukhruf/32> Di Akses Pada Tanggal 12 Desember Pukul 12,00 WIB

⁴ Sumber: Sensus Penduduk 2020

Hak Cipta Dilindungi Undang-Undang

1. Dilarang mengutip sebagian atau seluruh karya tulis ini tanpa mencantumkan dan menyebutkan sumber:

- a. Pengutipan hanya untuk kepentingan pendidikan, penelitian, penulisan karya ilmiah, penyusunan laporan, penulisan kritik atau tinjauan suatu masalah.
- b. Pengutipan tidak merugikan kepentingan yang wajar UIN Suska Riau.

2. Dilarang mengumumkan dan memperbanyak sebagian atau seluruh karya tulis ini dalam bentuk apapun tanpa izin UIN Suska Riau.

Hak Cipta Dilindungi Undang-Undang

1. Diarangi mengutip sebagian atau seluruh karya tulis ini tanpa mencantumkan dan menyebutkan sumber:

- a. Pengutipan hanya untuk kepentingan pendidikan, penelitian, penulisan karya ilmiah, penyusunan laporan, penulisan kritik atau tinjauan suatu masalah.
- b. Pengutipan tidak merugikan kepentingan yang wajar UIN Suska Riau.

2. Dilarang mengumumkan dan memperbanyak sebagian atau seluruh karya tulis ini dalam bentuk apapun tanpa izin UIN Suska Riau.

Dengan adanya bantuan Sosial seperti Program Keluarga Harapan (PKH) yang dapat memutus rantai kemiskinan di Indonesia, dengan terputusnya rantai kemiskinan maka adanya penurunan angka kemiskinan di Indonesia.

Berdasarkan permasalahan tersebut maka peneliti tertarik melakukan penelitian dengan judul

“Pengaruh Program Keluarga Harapan Dalam Menurunkan Angka Kemiskinan di Kecamatan Rumbai Timur Kota Pekanbaru”

B. Penegasan Istilah

1. Pengaruh Program Keluarga Harapan Terhadap Angka Kemiskinan

a. Pengertian Pengaruh

Pengaruh menurut Badudu dan Zain adalah daya yang menyebabkan sesuatu yang dapat mengubah atau membentuk suatu yang lain karena kuasa atau kekuasaan.⁵ Pengaruh juga suatu hal yang muncul dari suatu perlakuan yang dapat merubah kondisi atau keadaan yang lebih baik. Adapun menurut Uwe Beeker pengaruh merupakan kemampuan yang berkembang dan tidak terlalu berkaitan dengan usaha perjuangan dan memaksa kepentingan.⁶

Jadi berdasarkan pendapat atau pengertian pengaruh menurut ahli di atas, dapat dilihat bahwa pengertian pengaruh adalah suatu hal yang dapat merubah suatu kondisi atau keadaan. Jadi pengaruh yang dimaksud dalam penelitian ini adalah seberapa pengaruh dana bantuan program keluarga harapan terhadap kemiskinan.

b. Pengertian Program

Program merupakan kumpulan dari beberapa harapan dan tujuan yang saling berkaitan, untuk mencapai suatu tujuan itu biasanya program memiliki kegiatan yang berada di bawah administrasi yang sama, atau sasaran yang dilaksanakan semuanya secara bersamaan dan beraturan.⁷

⁵ Badudu, J.S Dan Zain, *Kamus Umum Bahasa Indonesia*, (Jakarta: Pustaka Sinar Harapan, 2001), H 131

⁶ Hafied, Cangara, *Komunikasi Politik*, (Jakarta, Raja Grafindo, 2009), H 411

⁷ Muhaimin, Suti'ah, Dan Sugeng Listyo Prabowo, *Manajemen Pendidikan* (Jakarta: Kencana 2009), H 349

Hak Cipta Dilindungi Undang-Undang

1. Dilarang mengutip sebagian atau seluruh karya tulis ini tanpa mencantumkan dan menyebutkan sumber:
 - a. Pengutipan hanya untuk kepentingan pendidikan, penelitian, penulisan karya ilmiah, penyusunan laporan, penulisan kritik atau tinjauan suatu masalah.
 - b. Pengutipan tidak merugikan kepentingan yang wajar UIN Suska Riau.
2. Dilarang mengumumkan dan memperbanyak sebagian atau seluruh karya tulis ini dalam bentuk apapun tanpa izin UIN Suska Riau.

c. Program Keluarga Harapan

Program keluarga harapan merupakan upaya yang dilakukan oleh pemerintah dari tahun 2007 untuk memutus rantai kemiskinan di Indonesia. Program keluarga harapan memberikan bantuan tunai kepada rumah Tangga Sangat Miskin (RTSM), apabila memenuhi persyaratan dan terdaftar di data kesejahteraan sosial dan guna upaya meningkatkan taraf kehidupan dalam bidang pendidikan dan kesehatan.

Melalui PKH, keluarga Penerima Manfaat (KPM) didorong untuk memanfaatkan pelayanan dasar seperti pendidikan, kesehatan, pangan, gizi, dan pendampingan. Program keluarga harapan juga menjadi penanggulangan kemiskinan yang berkaitan dengan program perlindungan dan pemberdayaan masyarakat nasional. Pelaksanaan PKH juga mencapai tujuan Pembangunan *Sustainable. Sustainable Development Goals* yang terbantu oleh PKH yaitu: peningkatan kesejahteraan bagi penduduk miskin, pendidikan dasar, pengurangan angka kematian bayi dan balita, dan Pengurangan angka kematian ibu hamil.

Sebagai bagian dari upaya dalam memutus rantai kemiskinan melalui bantuan tunai, dalam jangka pendek PKH mampu meringankan beban keluarga miskin dan dalam jangka waktu menengah PKH dapat menciptakan perubahan perilaku masyarakat dalam mengakses pelayanan Kesehatan dan pendidikan sehingga menghasilkan generasi yang sehat dan cerdas, dalam jangka Panjang PKH diharapkan mampu memutuskan rantai kemiskinan.

Tujuan Khusus PKH sebagai berikut;⁸

- 1) Meningkatkan status sosial ekonomi
- 2) Meningkatkan status Kesehatan dan gizi ibu hamil, dan anak-anak balita
- 3) Meningkatkan akses pelayanan Pendidikan dan Kesehatan

⁸ TNP2K, Panduan Umum, *Program Keluarga Harapan Meraih Keluarga Sejahtera*, (Jakarta: Kementrian Sosial RI, 2017) H 5

2. Pengertian Kemiskinan

Kemiskinan merupakan permasalahan yang diartikan sebagai keadaan dimana seseorang atau sekelompok orang tidak dapat memenuhi hak-hak dasarnya untuk mempertahankan dan mengembangkan kehidupan yang layak, kurangnya kemampuan ini ditandai dengan rendahnya pendapatan untuk memenuhi kebutuhan dasar sandang, pangan, dan papan.⁹ Rendahnya kemampuan dalam pendapatan juga akan berdampak pada kurang kemampuan untuk memenuhi standar hidup dalam bidang kesehatan maupun pendidikan. kemiskinan adalah istilah yang mengacu pada kurangnya kenikmatan hidup dan penyediaan kebutuhan dasar yang tidak merata. Istilah tersebut diartikan sebagai titik kerugian dalam menjaga efisiensi material atau situasi ekonomi dimana peluang yang terbatas bagi kelompok dalam mengakses sumber daya pembangunan menjadi terbatas.

Berdasarkan Undang-undang No. 24 tahun 2004, kemiskinan adalah dimana kondisi sosial ekonomi seseorang atau sekelompok orang yang tidak terpenuhi atas hak-hak dasarnya untuk mempertahankan dan mengembangkan kehidupan yang bermartabat. Kebutuhan dasar yang sangat diperlukan oleh seseorang atau sekelompok orang seperti kebutuhan pangan, kesehatan, pekerjaan, pendidikan, dan hak untuk berpartisipasi dalam sosial politik.

Kemiskinan adalah ketidakmampuan seseorang atau sekelompok orang dari segi ekonomi dalam memenuhi kebutuhan dasar yang dapat diukur dari pengeluaran masyarakat miskin yang berada di bawah angka atau garis kemiskinan. kemiskinan dapat dibagi menjadi 2 yaitu absolut dan kemiskinan relative yang dapat diukur dari angka pendapatan. Jika absolut maka penghasilannya lebih dari garis kemiskinan atau penghasilannya tidak dapat memenuhi kebutuhan hidup minimum, sedangkan kemiskinan relative adalah perbandingan antara kelompok yang tidak miskin karena mempunyai pendapatan yang lebih tinggi di garis kemiskinan.

⁹ Mudrajad Kuncoro, *Ekonomika Pembangunan, Teori, Masalah dan Kebijakan*. (Jakarta, YKPN, 2002) h 112

Hak Cipta Dilindungi Undang-Undang

1. Dilarang mengutip sebagian atau seluruh karya tulis ini tanpa mencantumkan dan menyebutkan sumber:
 - a. Pengutipan hanya untuk kepentingan pendidikan, penelitian, penulisan karya ilmiah, penyusunan laporan, penulisan kritik atau tinjauan suatu masalah.
 - b. Pengutipan tidak merugikan kepentingan yang wajar UIN Suska Riau.
2. Dilarang mengumumkan dan memperbanyak sebagian atau seluruh karya tulis ini dalam bentuk apapun tanpa izin UIN Suska Riau.

Identifikasi Masalah

Berdasarkan latar belakang yang dikemukakan diatas maka yang menjadi permasalahan dalam penelitian ini adalah untuk mengetahui seberapa besar Pengaruh Program Keluarga Harapan Dalam Menurunkan Angka Kemiskinan di Kecamatan Rumbai Timur Kota Pekanbaru?

Tujuan Penelitian

Tujuan dari penelitian ini adalah untuk mengetahui apakah berpengaruh Program Keluarga Harapan Dalam Menurunkan Angka kemiskinan di Kecamatan Rumbai Timur, Kota Pekanbaru.

E. Kegunaan Penelitian

1. Bagi para akademisi atau mahasiswa, penelitian ini diharapkan dapat dijadikan referensi pustaka untuk acuan perbandingan subjek penelitian yang sama, khususnya dalam hal pengaruh Program Keluarga Harapan Terhadap Angka kemiskinan.
2. Bagi penulis kegunaan penelitian ini adalah untuk memenuhi suatu syarat memperoleh gelar Sarjana Sosial (S.Sos) di Jurusan Pengembangan Masyarakat Islam Fakultas Dakwah dan Ilmu Komunikasi Universitas Negeri Sultan Syarif Kasim Riau.
3. Bagi Pemerintah, sebagai masukan untuk merumuskan kebijakan mengenai bantuan program keluarga harapan kepada masyarakat keluarga penerima manfaat
4. Bagi masyarakat, sebagai sumber informasi dan pengetahuan oleh masyarakat yang belum mengetahui penagruh program keluarga harapan terhadap kemiskinan.

Hak Cipta Dilindungi Undang-Undang

1. Dilarang mengutip sebagian atau seluruh karya tulis ini tanpa mencantumkan dan menyebutkan sumber:

a. Pengutipan hanya untuk kepentingan pendidikan, penelitian, penulisan karya ilmiah, penyusunan laporan, penulisan kritik atau tinjauan suatu masalah.

b. Pengutipan tidak merugikan kepentingan yang wajar UIN Suska Riau.

2. Dilarang mengumumkan dan memperbanyak sebagian atau seluruh karya tulis ini dalam bentuk apapun tanpa izin UIN Suska Riau.

BAB II LANDASAN TEORI

A. Kajian Terdahulu

Sebelum penelitian ini dilakukan ada peneliti terdahulu yang melakukan penelitian tentang Program Keluarga Harapan (PKH), berikut penelitian yang menjadi referensi penulis:

1. Penelitian yang dilakukan oleh Claudio Usman dengan judul *“Efektifitas Program Keluarga Harapan dalam Penanggulangan Kemiskinan di Kecamatan kota utara Kota Gorontalo”* penelitian yang digunakan adalah penelitian kuantitatif, perbedaan dengan kajian terdahulu adalah dari segi tempat, waktu penelitian namun sama membahas tentang program keluarga harapan.
2. Penelitian yang dilakukan oleh Irma Kusuma Indrayani, dalam jurnalnya yang berjudul *“Efektivitas Program Keluarga Harapan di Desa Sugihwaras Kecamatan Saradan Kabupaten Madiun”* mengemukakan bahwa: PKH di desa Sugihwaras Kecamatan Saradan Kabupaten Madiun adalah suatu program yang sangat efektif untuk membantu RTSM dalam bidang pendidikan dan kesehatan. Hal ini disebabkan dengan hasil presentase subvariabel peningkatan akses pendidikan dan kesehatan yang mencapai 88%
3. Penelitian yang dilakukan oleh Rima Eliza dengan judul *“Pengaruh Program Keluarga Harapan Terhadap Kesejahteraan Keluarga Penerima Manfaat di Kecamatan Tampan Kota Pekanbaru”* penelitian ini membahas tentang kesejahteraan masyarakat yang menerima bantuan PKH, yang menghasilkan bahwa PKH berpengaruh signifikan terhadap kesejahteraan masyarakat.
4. Dyah Ayu Vergoreta, Ratih Nur Pratiwi dan Suwondo, dalam jurnalnya yang berjudul *“Implementasi Program Keluarga Harapan (PKH) Dalam Upaya Meningkatkan Kesejahteraan Masyarakat (Studi Pada Desa Beji Kecamatan Jenu, Kabupaten Tuban)”*. Mengatakan bahwa: Program Keluarga Harapan (PKH) mensyaratkan peserta PKH untuk memanfaatkan pelayanan kesehatan agar dapat meningkatkan taraf kesehatan secara optimal. Dalam kondisi sehat

Hak Cipta Dilindungi Undang-Undang

1. Dilarang mengutip sebagian atau seluruh karya tulis ini tanpa mencantumkan dan menyebutkan sumber:

a. Pengutipan hanya untuk kepentingan pendidikan, penelitian, penulisan karya ilmiah, penyusunan laporan, penulisan kritik atau tinjauan suatu masalah.

b. Pengutipan tidak merugikan kepentingan yang wajar UIN Suska Riau.

2. Dilarang mengumumkan dan memperbanyak sebagian atau seluruh karya tulis ini dalam bentuk apapun tanpa izin UIN Suska Riau.

anak akan siap memasuki pendidikan. Dengan pendidikan terjadi perubahan ke arah perbaikan SDM. Perbaikan SDM untuk jangka panjang akan memutuskan tali rantai kemiskinan. Berdasarkan data yang ada diketahui bahwa setiap tahunnya jumlah peserta PKH di desa Beji mengalami penurunan. Hal ini membuktikan dengan adanya bantuan PKH tersebut setidaknya akan mengurangi angka kemiskinan

5. Muhtadin, dalam jurnalnya yang berjudul “Evaluasi Program Keluarga Harapan (PKH) Dalam Pengentasan Pendidikan dan Kesehatan”. Mengatakan bahwa: bantuan PKH meningkatkan kualitas sumber daya manusia (SDM) melalui bidang pendidikan dan bidang kesehatan hanya sebagai stimulan saja kepada peserta, dana tersebut menurut peneliti belum bisa memutuskan mata rantai kemiskinan melalui bidang pendidikan dan bidang kesehatan sebab, bantuan tersebut masih belum bisa memenuhi kebutuhan pendidikan dan kesehatan peserta PKH Desa Jatisawit Lor.

Berdasarkan penelitian terdahulu yang membedakan dengan penelitian yang penulis lakukan yaitu mulai dari segi waktu dan lokasi penelitian yang penulis lakukan dan juga konsep operasional yang berbeda dengan penelitian sebelumnya.

State Islamic University of Sultan Syarif Kasim Riau

Hak Cipta Dilindungi Undang-Undang

1. Dilarang mengutip sebagian atau seluruh karya tulis ini tanpa mencantumkan dan menyebutkan sumber:
 - a. Pengutipan hanya untuk kepentingan pendidikan, penelitian, penyusunan laporan, penulisan kritik atau tinjauan suatu masalah.
 - b. Pengutipan tidak merugikan kepentingan yang wajar UIN Suska Riau.
2. Dilarang mengumumkan dan memperbanyak sebagian atau seluruh karya tulis ini dalam bentuk apapun tanpa izin UIN Suska Riau.

Landasan Tori

Teori adalah suatu konsep yang terkait dan memiliki tujuan untuk memberikan gambaran secara sistematis dan menjelaskannya, dengan menghubungkan satu variabel dengan variabel lainnya untuk menjelaskan suatu fenomena, ada beberapa teori yang menjadi acuan dari permasalahan ada.¹⁰

Teori juga dapat diartikan sebagai konsep yang dapat digunakan untuk menjelaskan suatu fenomena dari sudut pandang yang berbeda, teori memiliki kedudukan dalam penelitian yang dapat dipahami dari keterkaitan antar hipotesis dan metodologi penelitian. Maka dalam penelitian ini peneliti akan merumuskan teori sebagai landasan dalam penelitian ini terhadap permasalahan, oleh karena itu adaapun teori- teori yang digunakan sebagai berikut:

1. Pengertian Pengaruh

Pengertian pengaruh menurut kamus besar Bahasa Indonesia ialah kekuatan yang dapat merubah sesuatu, seperti benda, orang yang turut membentuk sikap, kepercayaan, atau perbuatan.¹¹ Pengaruh juga dapat diartikan sebagai daya yang timbul dari sesuatu yang dapat membentuk watak dan perilaku seseorang. Pengaruh juga merupakan suatu hal yang bersifat timbal balik atau memiliki hubungan sebab akibat antara apa yang mempengaruhi dan ada yg di pengaruhinya¹².

Pengaruh menurut Badudu dan Zain adalah daya yang menyebabkan sesuatu yang dapat mengubah atau membentuk suatu yang lain karena kuasa atau kekuasaan.¹³ Pengaruh juga suatu hal yang muncul dari suatu perlakuan yang dapat merubah kondisi atau keadaan yang lebih baik. Adapun menurut Uwe Beeker pengaruh merupakan kemampuan yang berkembang dan tidak terlalu berkaitan dengan usaha perjuangan dan memaksa kepentingan.¹⁴

¹⁰ Notoatmodjo S, *Metodologi Penelitian Kesehatan*, (Jakarta, Rineka Cipta, 2010), h 57

¹¹ Departemen Pendidikan dan Kebudayaan Nasional, *Op.Cit*, h 758

¹² Suharto dan Retnoningsih, *Kamus Besar Bahasa Indonesia*, (Semarang: Widya Karya, 2016), h 243

¹³ Badudu, J.S Dan Zain, *Kamus Umum Bahasa Indonesia*, (Jakarta: Pustaka Sinar Harapan, 2001), H 131

¹⁴ Hafied, Cangara, *Komunikasi Politik*, (Jakarta, Raja Grafindo, 2009), H 411

jadi dapat kita simpulkan pengaruh itu adalah sesuatu daya yang timbul dan yang dapat merubah baik atau buruk suatu fenomena yang terjadi.

2. Pengertian Program

Program merupakan kumpulan dari beberapa harapan dan tujuan yang saling beterkaitan, untuk mencapai suatu tujuan itu biasanya program memiliki kegiatan yang berada di bawah administrasi yang sama, atau sasaran yang dilaksanakan semuanya secara bersamaan dan beraturan.¹⁵ Jadi Program juga merupakan sebuah perencanaan, atau rancangan untuk mencapai suatu tujuan atau sasaran yang telah direncanakan sebelumnya dengan matang.

3. Program Keluarga Harapan (PKH)

a. Pengertian Program Keluarga Harapan (PKH)

Program keluarga harapan merupakan upaya yang dilakukan oleh pemerintah untuk memutus rantai kemiskinan di Indonesia. Program keluarga harapan sudah berjalan dari tahun 2007 dengan memberikan bantuan tunai kepada Rumah Tangga Sangat Miskin (RTSM), apabila memenuhi persyaratan dan terdaftar di data kesejahteraan sosial dan guna upaya meningkatkan taraf kehidupan dalam bidang pendidikan dan Kesehatan.

Berdasarkan peraturan Menteri Nomor 1 Tahun 2018, Program Keluarga Harapan adalah Program yang melayani keluarga miskin dan rentan dan terdaftar dalam data terpadu kesejahteraan sosial yang di olah oleh pusat dan ditetapkan sebagai keluarga penerima manfaat yaitu bantuan PKH.

Program Keluarga Harapan merupakan bantuan bersyarat diantaranya ada beberapa komponen secara umum di bidang pendidikan dan kesehatan dengan tujuan memutus rantai kemiskinan, meningkatkan SDM, serta untuk meningkatkan kesejahteraan masyarakat penerima manfaat (KPM).

¹⁵ Muhaemin, Suti'ah, Dan Sugeng Listyo Prabowo, *Manajemen Pendidikan* (Jakarta: Kencana 2009), H 349

Hak Cipta Dilindungi Undang-Undang

1. Dilarang mengutip sebagian atau seluruh karya tulis ini tanpa mencantumkan dan menyebutkan sumber:
 - a. Pengutipan hanya untuk kepentingan pendidikan, penelitian, penulisan karya ilmiah, penyusunan laporan, penulisan kritik atau tinjauan suatu masalah.
 - b. Pengutipan tidak merugikan kepentingan yang wajar UIN Suska Riau.
2. Dilarang mengumumkan dan memperbanyak sebagian atau seluruh karya tulis ini dalam bentuk apapun tanpa izin UIN Suska Riau.

b. Tujuan Program Keluarga Harapan (PKH)

Sebagai bagian dari upaya dalam memutus rantai kemiskinan melalui bantuan tunai, dalam jangka pendek PKH mampu meringankan beban keluarga miskin dan dalam jangka waktu menengah PKH dapat menciptakan perubahan perilaku masyarakat dalam mengakses pelayanan Kesehatan dan pendidikan sehingga menghasilkan generasi yang sehat dan cerdas, dalam jangka Panjang PKH diharapkan mampu memutuskan rantai kemiskinan.

Tujuan Khusus PKH sebagai berikut;¹⁶

- 1) Meningkatkan status sosial ekonomi
- 2) Meningkatkan status Kesehatan dan gizi ibu hamil, dan anak-anak balita
- 3) Meningkatkan akses pelayanan Pendidikan dan Kesehatan

c. Peserta Program Keluarga Harapan (PKH)

Peserta Program Keluarga Harapan adalah keluarga yang telah memenuhi persyaratan sebagai penerima bantuan PKH dan keluarga miskin dan rentan yang terdaftar dalam data terpadu program penanganan fakir miskin.

Menurut PERMENSOS No 1 Tahun 2018 sasaran PKH adalah seseorang atau keluarga miskin yang terdaftar di data terpadu kesejahteraan sosial. adapun kriteria dan Persyaratan yang berhak menerima bantuan PKH yaitu:

1. Kesehatan

Peserta PKH diwajibkan memenuhi persyaratan yang telah ditetapkan dalam protokol kesehatan *anak usia 0-6 Tahun, Ibu Hamil dan Nifas*.

2. Pendidikan

Peserta diwajibkan memenuhi syarat dengan pendidikan yaitu kehadiran di satuan pendidikan minimal 85% dari sekolah dalam sebulan selama tahun ajaran, adapun jenjang pendidikannya yaitu:

¹⁶ TNP2K, Panduan Umum, *Program Keluarga Harapan Meraih Keluarga Sejahtera*, (Jakarta: Kementrian Sosial RI, 2017) h.5

Hak Cipta Dilindungi Undang-Undang

1. Dilarang mengutip sebagian atau seluruh karya tulis ini tanpa mencantumkan dan menyebutkan sumber:
 - a. Pengutipan hanya untuk kepentingan pendidikan, penelitian, penulisan karya ilmiah, penyusunan laporan, penulisan kritik atau tinjauan suatu masalah.
 - b. Pengutipan tidak merugikan kepentingan yang wajar UIN Suska Riau.
2. Dilarang mengumumkan dan memperbanyak sebagian atau seluruh karya tulis ini dalam bentuk apapun tanpa izin UIN Suska Riau.

- a) Anak Sekolah Dasar (SD), Madrasah Ibtidaiyah (MI) sederajat
 - b) Anak Sekolah Menengah Pertama (SMP), Madrasah Tsanawiyah (Mts) atau sederajat
 - c) Anak Sekolah menengah Atas (SMA), Madrasah Aliyah atau sederajat
 - d) Anak usia 6-18 tahun yang belum menyelesaikan wajib belajar 12 tahun
3. Lansia 70 ke atas
 - a) Melakukan Pemeriksaan kesehatan oleh tenaga kesehatan dilakukan (jika Tersedia)
 - b) Mengikuti Kegiatan sosial (*Day Care*)
 4. Pentandang disabilitas berat
 - a) Pemeliharaan sesuai kebutuhan
 - b) Pemeriksaan kesehatan dapat dilakukan oleh tenaga kesahatan dengan kunjungan kerumah (*Home care*)

Bila persyaratan pendidikan, kesehatan, di atas dapat terpenuhi maka peserta PKH:

- 1) Mendapatkan bantuan uang tunai besarnya sesuai dengan ketentuan PKH
 - 2) Mendapatkan layanan kesehatan dan pendidikan bagi anggota PKH
- Bagi lansia dan penyandang disabilitas berat akan mendapatkan pelayanan kesehatan sesuai dengan kebutuhan.¹⁷

d. Hak dan Kewajiban Peserta PKH

Dalam PERMENSOS Nomor 1 tahun 2018 hak penerima Program keluarga harapan yaitu:

- 1) Bantuan sosial PKH
- 2) Pendamping PKH
- 3) Pelayanan fasilitas Kesehatan dan Pendidikan yang layak

¹⁷ *Ibid.* h 8-10

Hak Cipta Dilindungi Undang-Undang

1. Dilarang mengutip sebagian atau seluruh karya tulis ini tanpa mencantumkan dan menyebutkan sumber:

- a. Pengutipan hanya untuk kepentingan pendidikan, penelitian, penulisan karya ilmiah, penyusunan laporan, penulisan kritik atau tinjauan suatu masalah.
- b. Pengutipan tidak merugikan kepentingan yang wajar UIN Suska Riau.

2. Dilarang mengumumkan dan memperbanyak sebagian atau seluruh karya tulis ini dalam bentuk apapun tanpa izin UIN Suska Riau.

- 4) Program bantuan komplementer dibidang Kesehatan, Pendidikan, subsidi energi, ekonomi, perumahan, dan pemenuhan kebutuhan dasar lainnya.

Kewajiban peserta yang menerima bantuan PKH sesuai PERMENSOS nomor 1 tahun 2018 adalah:

- 1) Memeriksa Kesehatan pada pelayanan Kesehatan sesuai dengan kriteria yang telah ditetapkan yaitu bagi ibu hamil dan anak usia 0-6 tahun.
- 2) Bagi pelajar harus mengikuti pembelajaran sekolah dengan wajib belajar 12 tahun.
- 3) Penerima bantuan PKH harus mengikuti bagian bidang kesejahteraan yang meliputi penyandang disabilitas dan lansia lebih dari 70 tahun.

Jika tidak memenuhi kewajiban di atas peserta PKH akan dikenakan sanksi atau pemberhentian bantuan PKH sesuai dengan syarat yang telah ditetapkan

e. Besaran Bantuan Program Keluarga (PKH)

Besaran bantuan PKH pada setiap komponen itu berbeda. Besaran bantuan untuk setiap KPM dari PKH yang berada di table berikut:

Tabel 2.1
Besaran Bantuan PKH

No	Komponen Bantuan	Jumlah bantuan / Tahun
1	Ibu Hamil	Rp, 3.000.000
2	Anak Usia Dini	Rp, 3.000.000
3	Anak Sekolah Dasar	Rp, 900.000
4	Anak Sekolah Menengah Pertama	Rp, 1.500.000
5	Anak sekolah Menengah Atas	Rp, 2.000.000
6	Lansia 70 Tahun Ke atas	Rp, 2.400.000
7	Disabilitas	Rp, 2.400.000

Sumber: Kementerian Sosial

Dari tabel diatas dapat kita ketahui besaran bantuan setiap peserta atau Komponen PKH yang berbeda-beda. Jadwal penerimaan bantuan di atur oleh masing-masing kecamatan yang diputuskan oleh unit pengelola program keluarga harapan (UPPKH) Kabupaten/Kota. Dana

Hak Cipta Dilindungi Undang-Undang

1. Diarangi mengutip sebagian atau seluruh karya tulis ini tanpa mencantumkan dan menyebutkan sumber:
 - a. Pengutipan hanya untuk kepentingan pendidikan, penelitian, penulisan karya ilmiah, penyusunan laporan, penulisan kritik atau tinjauan suatu masalah.
 - b. Pengutipan tidak merugikan kepentingan yang wajar UIN Suska Riau.
2. Dilarang mengumumkan dan memperbanyak sebagian atau seluruh karya tulis ini dalam bentuk apapun tanpa izin UIN Suska Riau.

bantuan PKH dibayarkan melalui rekening bank, wesel, giro online. Pengurus peserta PKH pada lembaga Pembayaran di ambil langsung oleh peserta PKH. Pada saat pembayaran Pendamping wajib memastikan kartu peserta PKH sesuai dengan identitas Kependudukan (KTP) serta mengumpulkan bukti pembayaran atau slip penarikan agar RTM dapat menerima hak nya maka setiap KPM harus mengikuti kewajiban selaku peserta PKH

f. Mekanisme Pelaksanaan PKH

Penyaluran dana tunai bersyarat merupakan bagian dari Program Keluarga Harapan yang terdiri dari enam tahapan yang saling berkaitan satu dengan yang lain dapat dilihat dari skema proses pelaksanaan PKH sebagai berikut:

Gambar 2.1
Mekanisme Pelaksanaan PKH

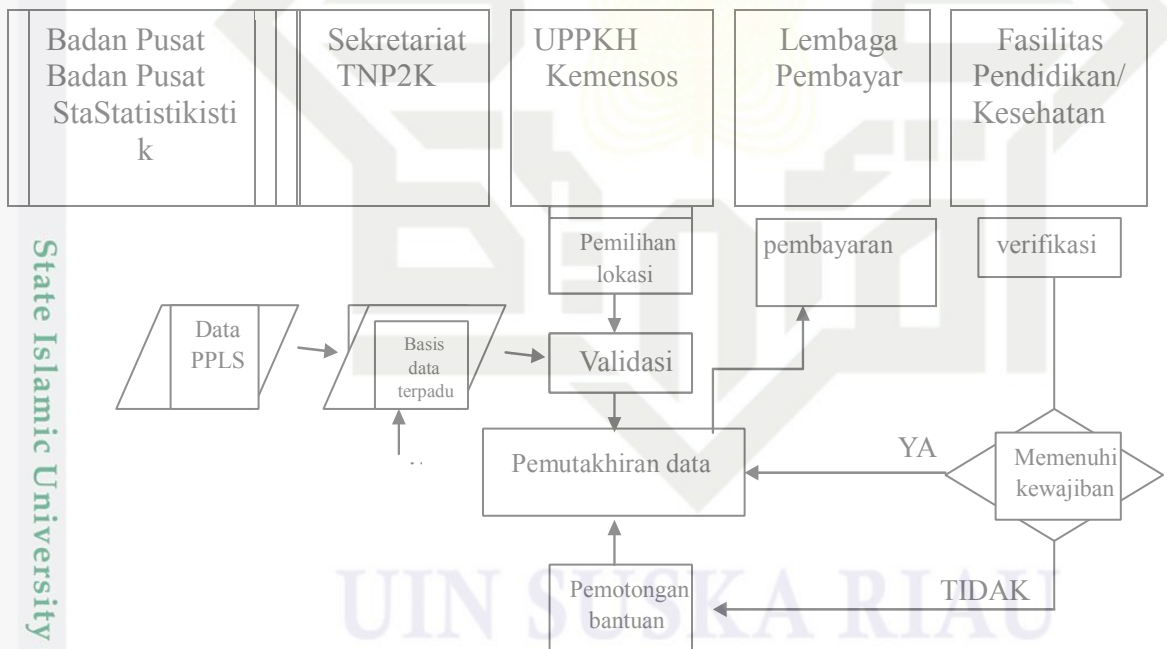

Sumber: UPPKH Kota Pekanbaru

Dari skema di atas menunjukkan proses pelaksanaan PKH dijelaskan sebagai berikut:

- 1) Penyediaan data calon peserta PKH (mulai tahun 2013 yang bersumber dari data terpadu kesejahteraan sSosial)

Hak Cipta Dilindungi Undang-Undang

1. Dilarang mengutip sebagian atau seluruh karya tulis ini tanpa mencantumkan dan menyebutkan sumber:

- a. Pengutipan hanya untuk kepentingan pendidikan, penelitian, penulisan karya ilmiah, penyusunan laporan, penulisan kritik atau tinjauan suatu masalah.
- b. Pengutipan tidak merugikan kepentingan yang wajar UIN Suska Riau.

2. Dilarang mengumumkan dan memperbanyak sebagian atau seluruh karya tulis ini dalam bentuk apapun tanpa izin UIN Suska Riau.

- 2) Penetapan lokasi calon peserta PKH
- 3) Pengecekan keabsahan, kebenaran, dan perubahan data calon penerima bantuan PKH (Validasi)
- 4) Pembayaran dana tunai yang terdiri dari:
 - (a) Pembayaran pertama setelah validasi peserta PKH
 - (b) Pembayaran selanjutnya berdasarkan hasil verifikasi bagi peserta PKH
- 5) Verifikasi data
- 6) Pemuktahiran data
Penyaluran dana bantuan sesuai dengan pedoman yang telah ditetapkan.

g. Manfaat Program Keluarga Harapan

Manfaat PKH menurut buku panduan PKH dalam jangka pendek memberikan efek pendapatan kepada rumah tangga miskin melalui pengurangan beban pengeluaran, dan dalam jangka panjang seperti telah dikemukakan dapat memutus rantai kemiskinan antar generasi melalui peningkatan kualitas kesehatan, pendidikan dan kapasitas pendapatan anak dimasa depan memberikan kepastian kepada si anak akan masa depannya.

4. Kemiskinan

a. Pengertian Kemiskinan

Kemiskinan merupakan permasalahan yang diartikan sebagai keadaan dimana seseorang atau sekelompok orang tidak dapat memenuhi hak hak dasarnya untuk mempertahankan dan mengembangkan kehidupan yang layak, kurangnya kemampuan ini ditandai dengan rendahnya pendapatan untuk memenuhi kebutuhan dasar sandang, pangan, dan papan.¹⁸ Rendahnya kemampuan dalam pendapatan juga akan berdampak pada kurang kemampuan untuk memenuhi standar hidup dalam bidang kesehatan maupun pendidikan.

¹⁸ Mudrajad Kuncoro, *ekonomika Pembangunan, Teori, Masalah dan Kebijakan*. (Yogyakarta, YKPN, 2002) h 112

Hak Cipta Dilindungi Undang-Undang

1. Dilarang mengutip sebagian atau seluruh karya tulis ini tanpa mencantumkan dan menyebutkan sumber:
 - a. Pengutipan hanya untuk kepentingan pendidikan, penelitian, penulisan karya ilmiah, penyusunan laporan, penulisan kritik atau tinjauan suatu masalah.
 - b. Pengutipan tidak merugikan kepentingan yang wajar UIN Suska Riau.
2. Dilarang mengumumkan dan memperbanyak sebagian atau seluruh karya tulis ini dalam bentuk apapun tanpa izin UIN Suska Riau.

Kemiskinan adalah istilah yang mengacu pada kurangnya kenikmatan hidup dan penyediaan kebutuhan dasar yang tidak merata. Istilah tersebut di artikan sebagai titik kerugian dalam menjaga efisiensi material atau situasi ekonomi dimana peluang yang terbatas bagi kelompok dalam mengakses sumber daya pembangunan menjadi terbatas.

Berdasarkan Undang-undang No. 24 tahun 2004, kemiskinan adalah dimana kondisi sosial ekonomi seseorang atau sekelompok orang yang tidak terpenuhi atas hak-hak dasarnya untuk mempertahankan dan mengembangkan kehidupan yang bermartabat. Kebutuhan dasar yang sangat diperlukan oleh seseorang atau sekelompok orang seperti kebutuhan pangan, kesehatan, pekerjaan, pendidikan, dan hak untuk berpartisipasi dalam sosial politik.

Kemiskinan adalah ketidakmampuan seseorang atau sekelompok orang dari segi ekonomi dalam memenuhi kebutuhan dasar yang dapat di ukur dari pengeluaran masyarakat miskin yang berada di bawah kemiskinan. Adapun menurut ahli kemiskinan itu adalah sebagai berikut:

- 1) Menurut Kuncoro kemiskinan itu adalah ketidakmampuan untuk memenuhi standar hidup minimum¹⁹
- 2) Menurut Soerjono Sukanto kemiskinan merupakan dimana individu tidak dapat memelihara dirinya dengan taraf kehidupan kelompok dan tidak mampu memanfaatkan tenaga dan fisik dalam suatu kelompok²⁰
- 3) Menurut Nugroho kemiskinan merupakan dimana kondisi ekonomi tidak memenuhi standar rata-rata masyarakat di suatu daerah. Dilihat dari rendahnya kemampuan pendapatan yang berdampak kurangnya kemampuan untuk memenuhi standar kesehatan dan Pendidikan.²¹

¹⁹Mudrajad Kuncoro, *ekonomika Pembangunan,Teori, Masalah dan Kebijakan*. (Yogyakarta, YKPN, 2002) h 112.

²⁰ Soerjono Soekanto, *Sosiologi Suatu Pengantar*, (Jakarta: Rajawali Pers,2009) h.321

²¹Helvine Gultom, “Analisis Pengaruh Program Keluarga Harapan Terhadap Kemiskinan di Kabupaten Minahasa Tenggara”, *Jurnal Pembangunan ekonomi dan keuangan Daerah*, Vol. 21 No.1 (2020) h 43

Kemiskinan berkaitan dengan berbagai aspek kehidupan yang sangat luas. Konsep sederhana kemiskinan merupakan kondisi seseorang yang tidak mampu memenuhi kebutuhan minimal hidupnya secara ekonomi seperti kebutuhan pangan, pakaian dan perumahan. Secara luas kemiskinan merupakan konsep yang multidimensi, di mana orang.

Walaupun telah menjadi salah satu tujuan pembangunan dalam SDGs dan menjadi prioritas banyak pemerintahan untuk menurunkan tingkat kemiskinan, namun kemiskinan masih menjadi “penyakit ekonomi” yang sampai saat ini belum dapat diobati. Banyak faktor yang menyebabkan masyarakat menjadi miskin dan sulit untuk keluar dari lingkaran kemiskinan (*vicious circle of poverty*), seperti produktivitas rendah dan kesehatan yang buruk menurut kuncoro.

Kemiskinan menurut PKH bahwa masyarakat dikatakan miskin jika masuk kedalam kategori yang ditetapkan oleh KEMENSOS dalam keputusan Menteri Sosial Republik Indonesia No 146/HUK/2013 yaitu sebagai berikut:

- 1) Tidak mempunyai sumber mata pencarian untuk memenuhi kebutuhan pokoknya
- 2) Mempunyai pengeluaran sebagian besar untuk memenuhi kebutuhan pangan dengan sederhana
- 3) Tidak mampu dalam hal pengobatan kesehatan kecuali di subsidi perintah seperti puskesmas
- 4) Tidak mampu membeli pakain satu kali dalam setahun untuk setiap anggota keluarga
- 5) Hanya memiliki kemampuan menyekolahkan anaknya sampai jenjang sekolah menengah pertama
- 6) Mempunyai dinding rumah dari bamboo/kayu/tembok yang tidak layak
- 7) Kondisi lantai terbuat dari tanah, kayu, semen, kramik dengan kondisi kurang bagus
- 8) Atap rumah yang terbuat dari ijuk, rumbia, genteng, asbes dengan kondisi tidak layak

Hak Cipta Dilindungi Undang-Undang

1. Dilarang mengutip sebagian atau seluruh karya tulis ini tanpa mencantumkan dan menyebutkan sumber:

- a. Pengutipan hanya untuk kepentingan pendidikan, penelitian, penulisan karya ilmiah, penyusunan laporan, penulisan kritik atau tinjauan suatu masalah.
- b. Pengutipan tidak merugikan kepentingan yang wajar UIN Suska Riau.

2. Dilarang mengumumkan dan memperbanyak sebagian atau seluruh karya tulis ini dalam bentuk apapun tanpa izin UIN Suska Riau.

Hak Cipta Dilindungi Undang-Undang

1. Dilarang mengutip sebagian atau seluruh karya tulis ini tanpa mencantumkan dan menyebutkan sumber:

- a. Pengutipan hanya untuk kepentingan pendidikan, penelitian, penulisan karya ilmiah, penyusunan laporan, penulisan kritik atau tinjauan suatu masalah.
- b. Pengutipan tidak merugikan kepentingan yang wajar UIN Suska Riau.

2. Dilarang mengumumkan dan memperbanyak sebagian atau seluruh karya tulis ini dalam bentuk apapun tanpa izin UIN Suska Riau.

- 9) Tidak memiliki aliran listrik di bangunan tempat tinggal (tanpa meteran)
- 10) Mempunyai sumber air dari sumur atau mata air tak terlindung dan lain-lain

b. Kemiskinan Dalam Sudut Pandang islam

Kemiskinan menurut islam menjadi tiga bagian, yaitu miskin iman, miskin ilmu dan miskin harta.²² Dalam hal ini penulis akan membahas tentang miskin harta dalam pandangan islam. Islam memandang orang fakir maupun miskin itu baik dan sama sama harus dibantu, dan adapun defenisinya secara bahasa. Fakir adalah suatu keadaan yang kekurangan dan tidak mempunyai kemampuan untuk merubahnya, sedangkan miskin adalah seseorang tersebut sudah memiliki pekerjaan, tetapi masih belum dapat memenuhi kebutuhannya.²³ Islam juga memandang masalah kemiskinan ini sangat penting Karena dapat menyebabkan lemahnya iman. Rasullulah SAW sangat memperhatikan persoalan ini, sehingga beliau dalam pengelolaan keuangan menggunakan prinsip menyalurkan dana secara langsung kepada para mustahik tanpa menyisakannya. Kebijakan anti kemiskinan pun di anut oleh para Khulafaur Rasyidin yang merupakan penerus Rasulullah SAW, sehingga pengelolaan zakat pada saat itu sangat dirasakan oleh masyarakat. Kesejahteraan masyarakat menjadi tujuan utama dalam setiap pengambilan keputusan dalam pembangunan Negara.

c. Penyebab Kemiskinan

Pengukuran kemiskinan dinilai berdasarkan standar tertentu yang ada di suatu daerah. Pemilihan kriteria ini penting, khususnya dalam mengukur kemiskinan berbasis konsumsi, garis kemiskinan berbasis konsumsi mencakup dua unsur yaitu, pertama, pengeluaran untuk membeli kebutuhan gizi dan kebutuhan lainnya kedua, kebutuhan lainnya yang sangat bervariasi yang mencerminkan biaya partisipasi masyarakat dalam

²² Al-arif. M Noer Rianto. *Teori Makro Ekonomi Islam*, (Bandung:Alfabeta. 2010) h.

²³ *Ibid*, h. 232

Hak Cipta Dilindungi Undang-Undang

1. Dilarang mengutip sebagian atau seluruh karya tulis ini tanpa mencantumkan dan menyebutkan sumber:
 - a. Pengutipan hanya untuk kepentingan pendidikan, penelitian, penulisan karya ilmiah, penyusunan laporan, penulisan kritik atau tinjauan suatu masalah.
 - b. Pengutipan tidak merugikan kepentingan yang wajar UIN Suska Riau.
2. Dilarang mengumumkan dan memperbanyak sebagian atau seluruh karya tulis ini dalam bentuk apapun tanpa izin UIN Suska Riau.

kehidupan sehari-hari.²⁴ jadi penyebab kemiskinan terjadi karena kondisi alamiah dan ekonomi serta kultur atau budaya yang menyebabkan kemiskinan.

Menurut Edi Suharto ada beberapa penyebab kemiskinan, yaitu tingginya tingkat pengangguran, rendahnya tingkat kesehatan, keterbatasan fisik atau kecacatan. Biaya kesehatan yang tinggi, keterlambatan perkembangan mental, kecanduan obat-obatan, rendahnya tingkat pendidikan, tidak memiliki keahlian dalam bekerja.²⁵

d. Penanggulangan Kemiskinan

Menurut intruksi Presiden No 4 Tahun 2022 Tentang percepatan penghapusan kemiskinan yang mengamatkan pada dua puluh dua kementerian, enam lembaga, dan pemerintah untuk mengambil tindakan yang sesuai dengan tugas dan fungsi melakukan percepatan penghapusan kemiskinan.

Ada beberapa target yang menjadi kegiatan untuk mengurangi kemiskinan:²⁶

- 1) Melalui bantuan sosial dan subsidi yaitu kelompok program/kegiatan dalam rangka mengurangi beban masyarakat dan memutus rantai kemiskinan
- 2) Melakukan pemberdayaan masyarakat dalam meningkatkan pendapatan masyarakat dan meningkatkan sumber daya masyarakat
- 3) Membangun infrastruktur dasar dalam memutus rantai kemiskinan.

C. Konsep Operasional

1. Program Keluarga Harapan (X)

Merupakan program bantuan yang diberikan pemerintah kecamatan Rumbai timur berupa bantuan sosial bersyarat kepada keluarga miskin yang ditetapkan sebagai Keluarga Penerima Manfaat PKH di Kecamatan Rumbai Timur Kota Pekanbaru. Ada beberapa indikator yang peneliti gunakan yaitu:

²⁴ *Ibid.* h 237

²⁵ Edi Suharto. *Kebijakan Sosial Sebagai Kebijakan Publik* (Bandung: Alfabeta) H 74-75

²⁶ TNP2K, *Program Penanggulangan Kemiskinan*, tersedia di tnp2k.go.id/acceleration-policies/ di akses pada tanggal 25 Oktober 2023, pukul 11.40 WIB

Hak Cipta Dilindungi Undang-Undang

1. Dilarang mengutip sebagian atau seluruh karya tulis ini tanpa mencantumkan dan menyebutkan sumber:

- a. Pengutipan hanya untuk kepentingan pendidikan, penelitian, penulisan karya ilmiah, penyusunan laporan, penulisan kritik atau tinjauan suatu masalah.
- b. Pengutipan tidak merugikan kepentingan yang wajar UIN Suska Riau.

2. Dilarang mengumumkan dan memperbanyak sebagian atau seluruh karya tulis ini dalam bentuk apapun tanpa izin UIN Suska Riau.

Bantuan Sosial, Pendamping Program Keluarga Harapan, Pelayanan Kesehatan dan Pendidikan, terakhir bantuan Komplementer.

2. Kemiskinan (Y)

Kemiskinan adalah dimana kondisi suatu ketidakmampuan secara ekonomi untuk memenuhi kebutuhan standar hidup rata-rata masyarakat, kondisi ini di tandai dengan rendahnya kemampuan pendapatan masyarakat dalam memenuhi kebutuhannya baik berupa pangan, sandang, maupun papan. Adapun Indikator yang peneliti gunakan dalam penelitian ini adalah: Terpuhinya kebutuhan, Kesehatan, Pendidikan, dan Perumahan..

D. Kerangka Pemikiran

Kerangka pemikiran adalah sebuah konsep yang menjelaskan keterkaitan antara variabel bebas dengan variabel terikat yang akan diteliti berdasarkan latar belakang rumusn masalah. Peneliti akan mencoba meneliti Pengaruh program keluarga Harapan terhadap Kemiskinan.

Skema 2.3

Kerangka Pemikiran

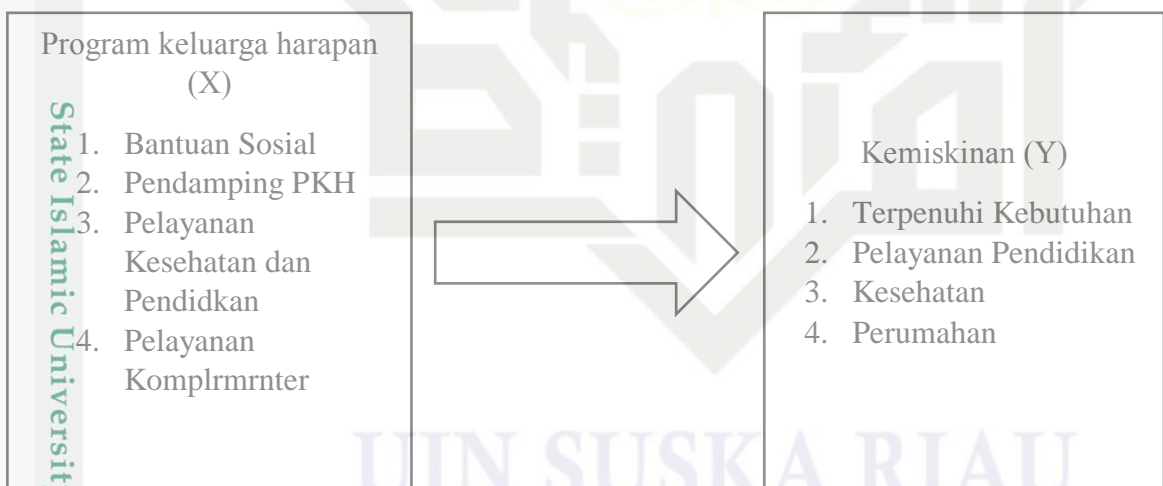

Hipotesis

Hipotesis merupakan jawaban sementara dari rumusan masalah penelitian. Dalam penelitian telah dinyatakan dalam bentuk kalimat Pertanyaan. Dikatakan jawaban sementara baru diberikan dari teori yang relevan, belum berdasarkan pada fakta-fakta empiris dilapangan melalui pengumpulan data. Jadi hipotesis merupakan jawab teoritis terhadap rumusan masalah penelitian tetapi belum dengan jawaban yang berdasarkan di lapangan.²⁷

Rumusan Hipotesis (H_a) dan hipotesis nihilnya (H_o) yang di tetapkan adalah:

- H_a : Terdapat pengaruh antara Program Keluarga harapan terhadap Angka Kemiskinan di kecamatan Rumbai Timur Kota Pekanbaru
- H_o : Tidak Terdapat pengaruh antara Program keluarga harapan terhadap Angka Kemiskinan di Kecamatan Rumbai timur kota Pekanbaru

Hak Cipta Dilindungi Undang-Undang

1. Dilarang mengutip sebagian atau seluruh karya tulis ini tanpa mencantumkan dan menyebutkan sumber:
 - a. Pengutipan hanya untuk kepentingan pendidikan, penelitian, penulisan karya ilmiah, penyusunan laporan, penulisan kritik atau tinjauan suatu masalah.
 - b. Pengutipan tidak merugikan kepentingan yang wajar UIN Suska Riau.
2. Dilarang mengumumkan dan memperbanyak sebagian atau seluruh karya tulis ini dalam bentuk apapun tanpa izin UIN Suska Riau.

²⁷ Sugiono. 2016, *Metode Penelitian Kuantitatif, Kualitatif, R&D*, Bandung: Alfabeta h

Hak Cipta Dilindungi Undang-Undang

1. Dilarang mengutip sebagian atau seluruh karya tulis ini tanpa mencantumkan dan menyebutkan sumber:
 - a. Pengutipan hanya untuk kepentingan pendidikan, penelitian, penulisan karya ilmiah, penyusunan laporan, penulisan kritik atau tinjauan suatu masalah.
 - b. Pengutipan tidak merugikan kepentingan yang wajar UIN Suska Riau.
2. Dilarang mengumumkan dan memperbanyak sebagian atau seluruh karya tulis ini dalam bentuk apapun tanpa izin UIN Suska Riau.

BAB III METODE PENELITIAN

Metode penelitian ini merupakan cara bentuk ilmiah guna mendapatkan data yang bertujuan untuk menyelesaikan masalah yang diteliti, dalam buku Sugiyono ada empat kunci dalam metode penelitian yang perlu di perhatikan yaitu cara ilmiah, data, tujuan, dan kegunaan dari sebuah penelitian.²⁸

A. Desain Penelitian

Penelitian ini menggunakan metode penelitian kuantitatif. Dimana metode kuantitatif menurut joko subagyo adalah metode yang penyajian datanya dalam bentuk angka dan analisis data yang bersifat statistik yang bertujuan menguji hipotesis.²⁹

Jenis penelitian ini merupakan penelitian lapangan, yaitu dilakukan dengan langsung turun ke lokasi penelitian.³⁰ Penelitian lapangan adalah penelitian kuantitatif yaitu suatu penelitian yang berlandaskan *positivisme*, yang digunakan untuk meneliti pada populasi atau sampel tertentu, pengumpulan data menggunakan instrument penelitian, analisis data yang bersifat statistic, dengan menguji hipotesis yang telah diterapkan.

B. Lokasi dan Waktu Penelitian

Adapun lokasi penelitian dilakukan di Kecamatan Rumbai Timur Kota Pekanbaru. Penelitian ini dilakukan lebih kurang selama tiga bulan terhitung dari 2 April 2024.

C. Populasi dan Sampel

Populasi merupakan salah satu tujuan melakukan sebuah penelitian. populasi didefinisikan juga sebagai suatu kumpulan subjek, variabel, konsep atau fenomena.³¹ Sampel sendiri merupakan bagian dari populasi yang

²⁸ Sugiyono, *Metode Penelitian Kuantitatif Kualitatif dan R&D*, (Bandung: CV. Alfabeta, 2009), Hlm.2

²⁹ Joko Subagyo, *Metode Penelitian dalam teori dan politik*, (Jakarta: Rineka Cipta, 2011)

³⁰ Abdurrahmat Fathoni, *Metodelogi Penelitian dan Teknik penyusunan Skripsi*, (Jakarta: Rineka Cipta,2011) h.96

³¹ Morissan, *Metode Penelitian Survei*, (Jakarta: Kencana, 2012). hlm. 109

Hak Cipta Dilindungi Undang-Undang

1. Diarangi mengutip sebagian atau seluruh karya tulis ini tanpa mencantumkan dan menyebutkan sumber:
 - a. Pengutipan hanya untuk kepentingan pendidikan, penelitian, penulisan karya ilmiah, penyusunan laporan, penulisan kritik atau tinjauan suatu masalah.
 - b. Pengutipan tidak merugikan kepentingan yang wajar UIN Suska Riau.
2. Dilarang mengumumkan dan memperbanyak sebagian atau seluruh karya tulis ini dalam bentuk apapun tanpa izin UIN Suska Riau.

menjadi perhatian. Bersifat representative (mewakili) dari objek populasi. Adapun pengambilan sampel menurut Arikunto adalah apabila subjek dalam suatu penelitian kurang dari 100 orang maka diambil secara keseluruhan sehingga penelitian tersebut merupakan penelitian populasi.³²

D. Teknik Pengumpulan Data

Metode yang penulis gunakan untuk mengumpulkan data dari lokasi penelitian, Dalam pengambilan data maka perlu melakukan studi lapangan, yaitu peneliti langsung turun kelapangan. Dalam penelitian ini peneliti menggunakan beberapa teknik dalam pengumpulan data, diantaranya sebagai berikut:

1. Kuisiner (Angket)

Kuisiner merupakan teknik pengumpulan data dengan memberi pertanyaan tertulis kepada responden untuk menjawabnya.³³ skala yang digunakan yaitu skala *likert*, skala ini digunakan untuk mengukur sikap, pendapat, dan persepsi orang atau sekelompok orang. Angket juga diartikan sebagai usaha pengumpulan data atau informasi yang berbentuk pertanyaan atau pernyataan tertulis yang disebarluaskan kepada objek penelitian yang dimana pertanyaan atau pernyataan tersebut mengarah kepada permasalahan, tujuan dan hipotesis penelitian. Skala pengukuran yang digunakan dalam penelitian ini adalah *rating scale*. *Rating scale* merupakan bentuk data angket kuantitatif (data yang menerangkan nilai suatu pertanyaan atau pernyataan). Bentuk *rating scale* lebih fleksibel, tidak terbatas untuk pengukuran sikap saja tetapi untuk mengukur persepsi responden terhadap suatu gejala atau fenomena yang ada. Dalam penelitian ini peneliti menggunakan skala pengukuran likert. Skala likert digunakan untuk mengukur sikap, pendapat, dan persepsi seseorang atau sekelompok orang tentang fenomena sosial. *Rating Scale* yang digunakan yaitu :

1. Sangat setuju

³² Arikunto, *Prosedur Suatu Pendekatan Praktik*, (Jakarta: PT. Rineka Cipta, 2005). hlm.

³³ Sugiyono, *Op, Cit* H 142

Hak Cipta Dilindungi Undang-Undang

1. Dilarang mengutip sebagian atau seluruh karya tulis ini tanpa mencantumkan dan menyebutkan sumber:
 - a. Pengutipan hanya untuk kepentingan pendidikan, penelitian, penulisan karya ilmiah, penyusunan laporan, penulisan kritik atau tinjauan suatu masalah.
 - b. Pengutipan tidak merugikan kepentingan yang wajar UIN Suska Riau.
2. Dilarang mengumumkan dan memperbanyak sebagian atau seluruh karya tulis ini dalam bentuk apapun tanpa izin UIN Suska Riau.

2. Setuju
3. Kurang Setuju
4. Tidak setuju
5. Sangat tidak setuju

Untuk keperluan analisis kuantitatif, maka jawaban ini dapat diberi skor yaitu sebagai berikut :

Skor 5	: Sangat setuju (SS)
Skor 4	: Setuju (S)
Skor 3	: Kurang Setuju (KS)
Skor 2	: Tidak setuju (TS)
Skor 1	: Sangat tidak setuju (STS)

2. Observasi

Observasi adalah metode pengumpulan data dengan cara mengamati secara langsung gejala-gejala atau fenomena yang terjadi di lokasi penelitian.³⁴ Dari penjelasan diatas peneliti berpendapat bahwa observasi adalah pengambilan data dengan cara langsung melihat sendiri tentang kegiatan yang dilakukan kemudian diamati guna mendapatkan sumber data penelitian.

3. Dokumentasi

Dokumentasi adalah kumpulan hal yang berupa catatan, buku, foto-foto, dokumen-dokumen, surat kabar atau yang berkaitan dengan masalah penelitian³⁵. sehingga diharapkan pengumpulan dokumentasi tersebut kemudian dapat dijadikan referensi untuk menunjang proses penelitian. Dokumentasi dibutuhkan dalam penelitian sebagai bukti nyata yang dapat diperlihatkan ke orang lain. Metode ini digunakan untuk mendapatkan informasi terkait dengan Pengaruh program keluarga harapan dalam menurunkan angka kemiskinan di kecamatan Rumbai Timur Kota Pekanbaru.

³⁴ Sugiono, *Metode Penelitian Kuantitatif, Kualitatif, Dan R&D*, (Bandung Alfabeta, 2008) H.229

³⁵ Sugiyono, *Metode Penelitian Kombinasi (Mixed Methods)*, (Bandung:Alfabeta, 2013) H 113

1. Diararng mengutip sebagian atau seluruh karya tulis ini tanpa mencantumkan dan menyebutkan sumber:
 - a. Pengutipan hanya untuk kepentingan pendidikan, penelitian, penulisan karya ilmiah, penyusunan laporan, penulisan kritik atau tinjauan suatu masalah.
 - b. Pengutipan tidak merugikan kepentingan yang wajar UIN Suska Riau.
2. Diararng mengumumkkan dan memperbanyak sebagian atau seluruh karya tulis ini dalam bentuk apapun tanpa izin UIN Suska Riau.

E Teknik Analisi Data

Setelah data-data terkumpul, kemudian penulis akan menganalisa data tersebut sehingga dapat menarik suatu kesimpulan. Menganalisa penelitian ini penulis akan menggunakan metode deduktif yang mendeskripsikan berdasarkan fakta-fakta yang umum dan peristiwa yang akurat. Alat ukur yang dapat digunakan dengan cara sebagai berikut:

1. Uji Validitas

Uji validitas adalah uji coba pertanyaan atau kuesioner penelitian dengan tujuan untuk melihat sejauh mana responden mengerti akan pertanyaan yang diajukan oleh peneliti. Jika hasil tidak valid ada kemungkinan responden tidak mengerti dengan pertanyaan yang peneliti ajukan dalam kuisisioner.³⁶

Uji validitas didapat dari skor 1 indikator dengan total skor indikator, kemudain hasil korelasi dibandingkan dengan nilai kritis pada taraf signifikan 0,05.

Uji validitas diperoleh dengan cara mengkorelasi setiap ekor indikator dengan total ekor indikator variabel. Kemudian hasil korelasi dibandingkan dengan nilai kritis pada taraf signifikan 0,05.³⁷

Berikut kriteria pengujian validitas:

- a) Jika r hitung $>$ r tabel (uji 2 sisi dengan sig 0,05) maka instrumen atau item-item pertanyaan berkorelasi signifikan terhadap skor total (dinyatakan valid)
- b) Jika r hitung $<$ r tabel (uji 2 sisi dengan sig 0,05) maka instrumen atau item-item pertanyaan tidak berkorelasi signifikan terhadap skor total (dinyatakan tidak valid).

$$r_{xy} = \frac{n \sum XY - (\sum X)(\sum Y)}{\sqrt{\{n\sum X^2 - (\sum X)^2\} \{n\sum Y^2 - (\sum Y)^2\}}}$$

³⁶ Musrifah Mardiani Sanaky, "Analisis Faktor-Faktor Keterlambatan Pada Proyek Pembangunan Gedung Asrama Man 1 Tulehu Maluku Tengah," *Jurnal Simetrik* 11, no. 1 (2021): h 432-439.

³⁷ Istefa Suci et al., "Pengaruh Kualitas Pelayanan Terhadap Kepuasan Tamu Di Upscale Hotel Di Kota Bandung," *Jurnal Ekonomi, Manajemen dan Aku* 25, no. 3 (2023): 534-540.

Hak Cipta Dilindungi Undang-Undang

1. Diarangi mengutip sebagian atau seluruh karya tulis ini tanpa mencantumkan dan menyebutkan sumber:
 - a. Pengutipan hanya untuk kepentingan pendidikan, penelitian, penulisan karya ilmiah, penyusunan laporan, penulisan kritik atau tinjauan suatu masalah.
 - b. Pengutipan tidak merugikan kepentingan yang wajar UIN Suska Riau.
2. Dilarang mengumumkan dan memperbanyak sebagian atau seluruh karya tulis ini dalam bentuk apapun tanpa izin UIN Suska Riau.

Keterangan :

- r_{xy} = Koefisien validitas
- n = Jumlah subjek
- X = Skor dari tiap item
- Y = Jumlah dari skor item

2. Uji Reliabilitas

Uji reliabilitas adalah menguji kekonsistenan jawaban responden. Reliabilitas dinyatakan dalam bentuk angka, biasanya sebagai koefesien, semakin tinggi koefesien maka reliabilitas atau konsistensi jawaban responden.³⁸

Rumus Koefisien Alpha Cronbach:

$$\alpha_u = \left(\frac{k}{k-1} \right) \left(1 - \frac{\sum S_i^2}{S_t^2} \right)$$

Keterangan:

- k = Jumlah butir kuisisioner
- α_u = Koefisien keterandalan butir kuisisioner
- $\sum S_i^2$ = Jumlah variansi skor butir yang valid
- S_t^2 = Variansi total skor butir

Bila semakin 0 (nol) maka reabilitasnya semakin rendah, uji reabilitas data digunakan rumus Cronbach Alpha, dengan rumus:

$$S_t^2 = \frac{\sum X_i^2}{n} - \left(\frac{\sum X_i}{n} \right)^2$$

Keterangan:

- $\sum X_i$ = Jumlah skor setiap butir
- $\sum X_i^2$ = Jumlah kuadrat skor setiap butir

³⁸ Teni and Agus Yudiyanto, "Pengaruh Motivasi Belajar Terhadap Hasil Belajar Siswa Kelas VII SMP Negeri 2 Kedokan Bunder Kabupaten Indramayu," *Jurnal Pendidikan Indonesia* 2, no. 1 (2021): h 105–117.

Hak Cipta Dilindungi Undang-Undang

1. Diarangi mengutip sebagian atau seluruh karya tulis ini tanpa mencantumkan dan menyebutkan sumber:
 - a. Pengutipan hanya untuk kepentingan pendidikan, penelitian, penulisan karya ilmiah, penyusunan laporan, penulisan kritik atau tinjauan suatu masalah.
 - b. Pengutipan tidak merugikan kepentingan yang wajar UIN Suska Riau.
2. Dilarang mengumumkan dan memperbanyak sebagian atau seluruh karya tulis ini dalam bentuk apapun tanpa izin UIN Suska Riau.

3. Uji Normalitas

Uji normalitas adalah untuk menguji apakah variabel independen dan variabel dependen berdistribusi normal atau tidak. Model regresi yang baik seharusnya memiliki analisis grafik dan uji statistik dengan ketentuan sebagai berikut:

- a. Apabila nilai signifikansi atau nilai probabilitas $> 0,05$ maka, hipotesis diterima karena data tersebut terdistribusi secara normal.
- b. Apabila nilai signifikansi atau nilai probabilitas $< 0,05$ maka, hipotesis ditolak karena data tidak terdistribusi secara normal.

Uji normalitas merupakan bentuk statistic parametrik yang bertujuan untuk mengetahui data distribusi normal atau tidak. Uji ini digunakan pada data berskala ordinal, interval, dan rasio. Pada penelitian ini uji normalitas dilakukan dengan uji *one sampling Kolmogorov-Smirnov*, karena lebih mudah dan praktis.

4. Model Regresi Sederhana

Regresi sederhana bertujuan untuk mengetahui pengaruh dari suatu variabel terhadap variabel lainnya. Pada analisis regresi suatu variabel yang mempengaruhi disebut variabel bebas atau *independent variable*, sedangkan variabel yang dipengaruhi disebut variabel terkait atau *dependent variable*. Jika persamaan regresi hanya terdapat satu variabel bebas dengan satu variabel terkait, maka disebut dengan persamaan regresi sederhana. Jika variabel bebasnya lebih dari satu, maka disebut dengan persamaan regresi berganda. Pada regresi sederhana kita dapat mengetahui berapa besar perubahan dari variabel bebas dapat mempengaruhi suatu variabel terkait.

Digunakan untuk memahami hubungan linier antara variabel dependen dan satu atau lebih variabel independen. Menggunakan rumus:

Hak Cipta Dilindungi Undang-Undang

1. Diarang mengutip sebagian atau seluruh karya tulis ini tanpa mencantumkan dan menyebutkan sumber:
 - a. Pengutipan hanya untuk kepentingan pendidikan, penelitian, penulisan karya ilmiah, penyusunan laporan, penulisan kritik atau tinjauan suatu masalah.
 - b. Pengutipan tidak merugikan kepentingan yang wajar UIN Suska Riau.
2. Diarang mengumumkan dan memperbanyak sebagian atau seluruh karya tulis ini dalam bentuk apapun tanpa izin UIN Suska Riau.

$$Y = a + bX$$

Keterangan:

Y = Subjek dalam variable dependen yang diprediksikan.

a = *Bilangan konstan.*

b = Angka arah atau koefisien regresi, yang menunjukkan angka peningkatan ataupun penurunan variable dependen yang didasarkan pada variabel independent. Bila b (+) maka naik, bila b (-) maka terjadi penurunan.

X = Subjek pada variabel independent yang mempunyai nilai tertentu.³⁹

Dimana untuk menghitung nilai a dengan menggunakan persamaan:

$$a = \frac{(\sum Y) (\sum X^2) - (\sum X) (\sum XY)}{n \sum X^2 - (\sum x)^2}$$

dan untuk menghitung nilai b dengan menggunakan persamaan:

$$b = \frac{n \sum XY - (\sum X) - (\sum Y)}{n \sum X^2 - (\sum x)^2}$$

Sebelum dilanjutkan dengan pengujian hipotesis yang telah ditentukan maka terlebih dahulu dicari kesalahan baku regresi dan kesalahan baku koefisien b (penduga b) sebagai berikut:

- 1) Untuk regresi, kesalahan bakunya dirumuskan:

$$Se = \frac{\sqrt{\sum Y^2 - a (\sum Y) - b (\sum XY)}}{n - k}$$

- 2) Untuk koefisien regresi b (penduga b) kesalahan bakunya dirumuskan:

³⁹ Sugiyono, *Statistik Untuk Penelitian*, (Bandung: Alfabeta, 2003), Hlm.244.

Hak Cipta Dilindungi Undang-Undang

1. Diararang mengutip sebagian atau seluruh karya tulis ini tanpa mencantumkan dan menyebutkan sumber:
 - a. Pengutipan hanya untuk kepentingan pendidikan, penelitian, penulisan karya ilmiah, penyusunan laporan, penulisan kritik atau tinjauan suatu masalah.
 - b. Pengutipan tidak merugikan kepentingan yang wajar UIN Suska Riau.
2. Dilarang mengumumkan dan memperbanyak sebagian atau seluruh karya tulis ini dalam bentuk apapun tanpa izin UIN Suska Riau.

$$S_b = \frac{se_{Y.X}}{\sqrt{\sum(X^2) - \frac{(\sum X)^2}{n}}}$$

5. Uji Hipotesis**a. Uji korelasi determinan (R^2)**

Koefisien determinasi digunakan untuk mengetahui persentasi variabel independent secara bersama-sama dapat menjelaskan variabel dependen. Nilai Koefisien determinasi adalah antara 0 dan 1, jika Koefisien determinasi (R^2) = 1 artinya variabel independen memberikan informasi yang dibutuhkan untuk memprediksi variabel-variabel dependen. Jika Koefisien determinasi (R^2) = 0 artinya variabel independent tidak mampu menjelaskan pengaruh variabel-variabel yang diteliti.

b. Uji T parsial

Uji parsial atau uji t merupakan pengujian kepada koefisien regresi secara parsial, untuk mengetahui signifikansi secara parsial atau masing-masing variable bebas terhadap variabel terikat. Hipotesis yang digunakan dalam pengujian ini adalah:

H_0 : t hitung \leq t tabel maka tidak terdapat pengaruh antara variabel dependent terhadap variable independent.

H_a : t hitung $>$ t tabel maka terdapat pengaruh antara variabel dependent terhadap variabel independent.

c. Uji F (ANOVA)

Dasar pengambilan keputusan uji F adalah dengan mengukur derajat yang digunakan, dengan ketentuan apabila nilai signifikan hasil perhitungan lebih besar dari 0,05 maka hasil uji regresi tidak layak digunakan untuk memprediksi variabel Y. Sedangkan sebaliknya apabila nilai signifikan lebih kecil dari 0,05 maka mode regresi layak digunakan untuk mengetahui variabel Y

Hak Cipta Dilindungi Undang-Undang

1. Dilarang mengutip sebagian atau seluruh karya tulis ini tanpa mencantumkan dan menyebutkan sumber:

- a. Pengutipan hanya untuk kepentingan pendidikan, penelitian, penulisan karya ilmiah, penyusunan laporan, penulisan kritik atau tinjauan suatu masalah.
- b. Pengutipan tidak merugikan kepentingan yang wajar UIN Suska Riau.

2. Dilarang mengumumkan dan memperbanyak sebagian atau seluruh karya tulis ini dalam bentuk apapun tanpa izin UIN Suska Riau.

BAB IV

GAMBARAN UMUM LOKASI PENELITIAN

A. Gambaran Umum Kota Pekanbaru

Kota Pekanbaru adalah ibukota dan sebagai kota terbesar di Provinsi Riau, secara geografis kota Pekanbaru terletak antara $101^{\circ} 14'$ - $101^{\circ} 34'$ bujur timur dan $0^{\circ} 25'$ - $0^{\circ} 45'$ lintang utara diapit oleh kabupaten Siak, Kampar dan Pelalawan. Luas wilayah kota Pekanbaru seluas $632,3 \text{ km}^2$ Struktur daratan Kota Pekanbaru relatif datar dengan struktur tanah pada umumnya terdiri dari jenis aluvial dengan pasir. Sedangkan daerah pinggiran kota pada umumnya terdiri dari jenis tanah organosol dan humus yang merupakan rawa-rawa yang bersifat asam, sangat kerosif untuk besi. Kota Pekanbaru dibelah oleh Sungai Siak yang mengalir dari barat ke timur, memiliki beberapa anak sungai antara lain Sungai Umban Sari, Air Hitam, Sibam, Setukul, Pengambang, Ukai Sago, Senapelan, Mintan dan Tampan.

Kota Pekanbaru Menjadi Ibukota Provinsi Riau Pada tanggal 20 Januari 1959 berdasarkan Kemendagri No 52/1/44-25. Sejak otonomi daerah yang berlaku pada tahun 2001, Jumlah kecamatan dan kelurahan di Kota Pekanbaru mengalami Perubahan, Pemekaran terjadi tidak hanya pada kecamatan namun sampai I tingkat kelurahan yang awalnya hanya berjumlah 8 kecamatan dan mekar manjadi 12 kecamatan, lalu terakhir mekar sekarang sudah menjadi 15 kecamatan. Begitu pula dengan kelurahan yang ada sekarang kelurahan di kota Pekanbaru Berjumlah 83 kelurahan, hal ini dmna terjadi pada tahun 2023.

B. Keadaan Penduduk Kota Pekanbaru

Jumlah penduduk Kota Pekanbaru tahun 2023 sebanyak 1.007.540 jiwa, dengan jumlah laki-laki 506.231 jiwa dan jumlah perempuan 501.309 jiwa. Laju pertumbuhan penduduk Kota Pekanbaru Mencapai pada tahun 2023 mencapai 1,30 persen.

Berdasarkan pengelompokan umur, penduduk Kota Pekanbaru didominasi dengan penduduk yang produktif, yaitu dengan rentang usia 15-65 tahun sebanyak 698.354 jiwa sedangkan kelompok umur yang kisaran dari 0-14 tahun sebanyak 266.169 jiwa.

C Letak Geografis Kecamatan Rumbai Timur

Kecamatan Rumbai Timur merupakan pemekaran dari kecamatan Rumbai Pesisir yang berdasarkan Peraturan Daerah Pemerintah kota Pekanbaru. Kecamatan Rumbai Timur, yang terdiri dari 40 RW dan 145 RT, dengan luas wilayah Kecamatan Rumbai Timur adalah 141,83 Km² dengan luas masing masing kelurahan sebagai berikut:

1. Kelurahan Limbungan : 6,52 km²
2. Kelurahan Lembah Sari : 6,32 km²
3. Kelurahan Tebing Tinggi Okura : 65,85 km²
4. Kelurahan Sungai Ambang : 30,93 km²
5. Kelurahan Sungai Ukai : 28,69 km²

Dari data diatas bahwa kelurahan tebing tinggi okura merupakan wilayah terluas di antar seluruh kelurahan yang ada di kecamatan Rumbai Timur.

Batas- Batas wilayah Kecamatan Rumbai Timur adalah:

1. Sebelsh Timur : Berbatasan dengan Kecamatan Perawang, dan Kabupaten Siak
2. Sebelah Barat : Berbatasan dengan Kecamatan Rumbai
3. Sebelah Utara : Berbatsan dengan Kecamatan Rumbai
4. Sebelah Selatan : Berbatsan dengan kecamatan Senapelan

Hak Cipta Dilindungi Undang-Undang

1. Dilarang mengutip sebagian atau seluruh karya tulis ini tanpa mencantumkan dan menyebutkan sumber:
 - a. Pengutipan hanya untuk kepentingan pendidikan, penelitian, penulisan karya ilmiah, penyusunan laporan, penulisan kritik atau tinjauan suatu masalah.
 - b. Pengutipan tidak merugikan kepentingan yang wajar UIN Suska Riau.
2. Dilarang mengumumkan dan memperbanyak sebagian atau seluruh karya tulis ini dalam bentuk apapun tanpa izin UIN Suska Riau.

Gambar 4.1
Peta Kecamatan rumbai Timur



Sumber: Kantor Camat Rumbai Timur 2023

Kecamatan Rumbai Timur keadaannya relatif daerah datar dan berbukit dengan struktur tanah pada umumnya terdiri dari jenis aluvial dengan pasir. Sedangkan daerah pinggiran kecamatan pada umumnya terdiri dari jenis tanah organosol dan humus yang merupakan rawa-rawa yang bersifat asam, sangat kerosif untuk besi. Kecamatan Rumbai Timur dilalui oleh Sungai Siak yang mengalir dari barat ke timur, memiliki beberapa anak sungai antara lain: Sungai Pengambang, Lukut, Ukai, dan memiliki sebuah danau yang bernama Danau Bandar Khayangan atau lebih dikenal dengan nama Danau Buatan.

Dari 5 kelurahan yang ada di kecamatan Rumbai Timur 4 di antaranya merupakan wilayah yang datar, yaitu:

1. Kelurahan limbungan
2. Kelurahan Tebing Tinggi Okura
3. Kelurahan Sungai Ambang
4. Kelurahan Sungai Ukai

Selain itu ada satu kelurahan yang wilayah berbukit yaitu kelurahan Lembah sari. Diantara masing-masing kelurahan yang ada, Kelurahan Limbungan sangat berpotensi sebagai lahan pertanian, dikarenakan letak kelurahan ini terletak di tepian Sungai Siak. Sementara Kelurahan Tebing Tinggi Okura sangat berpotensi sebagai lahan perkebunan, dikarenakan wilayah yang luas dan kultur tanah yang bagus untuk perkebunan terutama tanaman kelapa sawit.

D Keadaan Penduduk Kecamatan Rumbai Timur

Jumlah penduduk Kecamatan Rumbai Timur mencapai 34.346 jiwa pada tahun 2022. Kepadatan penduduknya mencapai 257 jiwa/km², dengan kelurahan terpadat yaitu Kelurahan Limbungan dengan kepadatan penduduknya sebesar 2.134 jiwa/km². Sedangkan Kelurahan Sungai Ambang merupakan kelurahan dengan jumlah penduduk paling sedikit yaitu sebesar 733 jiwa, dan kepadatan penduduknya sebesar 24 jiwa/km².

Tabel 4.1
Luas, Jumlah Penduduk dan Kepadatan Penduduk di Kecamatan Rumbai Timur Tahun 2022

	Kelurahan	Luas (Km) ²	Jumlah Penduduk	Kepadatan (jiwa/km ²)
1	Limbungan	6,25	12.452	2.318
2	Lembah Sari	6,32	12.676	2.206
3	Tebing Tinggi Okura	65,82	2.333	46
4	Sungai Ambang	30,93	1.365	29
5	Sungai Ukai	28,69	2.182	69
	Jumlah	141,83	34.346	248

Sumber: Kantor Camat Rumbai Timur Tahun 2022

Dapat dilihat Dari Tabel 4.1 di atas jumlah penduduk terbanyak terdapat di kelurahan Limbungan dengan jumlah 12.452 jiwa dengan luas Wilayah 6,25 Km², Penduduk Kelurahan Lembah sari Berjumlah 12.676 jiwa dengan Luas wilayah 6,32 Km², Penduduk Kelurahan Tebing Tinggi Okura berjumlah 2.333 Jiwa dengan Luas wilayah 65.85 Km², Penduduk Kelurahan sungai Ambang 1.365 jiwa dengan Luas Wilayah 30,93 Km², Penduduk Sungai Ukai Berjumlah 2.182 Jiwa dengan Luas Wilayah 28,69 Km²

Tabel 4.2
Jumlah Penduduk

No	Jenis Kelamin	Jumlah	Presentase
1	Laki-laki	17.474	57 %
2	Perempuan	16.872	43%
	Jumlah	34.346	100 %

Sumber: Dinas Kependudukan dan Pencatatan Sipil Kota Pekanbaru

Tabel 4.2 diatas menunjukkan bahwa penduduk Laki Laki lebih banyak dibandingkan dengan Penduduk Perempuan, dimana jumlah Penduduk Laki laki 17.474 jiwa sedangkan Penduduk Perempuan Berjumlah 16.872 jiwa. Selanjutnya jika dilihat dari agama yang dilanot oleh penduduk Kecamatan Rumbai Timur ada yang beragama Islam, Kristen, Katholik, Budha dan Hindu dari belberapa agama itu yang terbesar masyarakatnya melmelluk agama Islam. Untuk lebih jelasnya dapat digambarkan pada tabel sebagai berikut:

Tabel 4.3
Jumlah Penduduk Berdasarkan Agama

No	Agama	Jumlah
1	Islam	32.170
2	Kristen	1.847
3	Katholik	283
4	Hindu	4
5	Budha	42
	Jumlah	34.346

Sumber: Dinas Kependudukan dan Pencatatan Sipil Kota Pekanbaru

Tabel 4.4
Jumlah Tempat Ibadah di Kecamatan Rumbai Timur Tahun 2023

No	Tempat Ibadah	2023
1	Jumlah Masjid	32
2	Jumlah Musholla	35
3	Jumlah Gereja	6
	Jumlah	73

Sumber: Kantor Camat Rumbai Timur Tahun 2023

Mayoritas Penduduk Rumbai Timur Beragama Islam, Tempat Ibadah pada tahun 2023 sebanyak 32 masjid, tempat Ibadah Musholla sebanyak 35 pada Tahun 2023, dan Tempat Ibadah Gereja Sebanyak 6 pada Tahun 2023

Bertambah nya Jumlah Penduduk di Kecamatan Rumbai Timur maka di perlukan Penambahan jumlah Tempat Ibadah Bagi masyarakat rumbai Timur.

Tabel 4.5
Penduduk Berdasarkan Usia

No	Kelompok Umur	Laki-Laki	Perempuan	Jumlah
1	4 Tahun	1.244	1.257	2.501
2	5 – 9 Tahun	1.577	1.448	3.025
3	10 – 14 Tahun	1.541	1.456	2.997
4	15 – 19 Tahun	1.401	1.284	2.685
5	20 – 24 Tahun	1.494	1.378	2.872
6	25 – 29 Tahun	1.467	1.538	3.005
7	30 – 34 Tahun	1.302	1.345	2.647
8	35 – 39 Tahun	1.283	1.293	2.576
9	40 – 44 Tahun	1.206	1.209	2.415
10	45 – 49 Tahun	1.106	1.238	2.344
11	50 – 54 Tahun	1.041	937	1.978
12	55 – 59 Tahun	790	726	1.516
13	60 – 64 Tahun	470	423	893
14	65 – 69 Tahun	280	285	565
15	70 – 74 Tahun	144	116	260
16	70 keatas	125	117	242
	Jumlah	17.474	16.872	34.346

Sumber: Kantor Camat Rumbai Timur 2022

Tabel 4.6
Jumlah Penduduk Berdasarkan Pekerjaan

No	Pekerjaan	Laki-Laki	Perempuan	Jumlah
1	Anggota DPRD Kabupaten/Kota	1	-	1
2	Anggota DPRD Provinsi	1	-	1
3	Apoteker	1	5	6
4	Arsitek	-	1	1
5	Belum/Tidak Bekerja	5.970	5.386	11.356
6	Biarawati	-	1	1
7	Bidan	-	17	17
8	Buruh Harian Lepas	729	24	753
9	Buruh Nelayan/Perikanan	17	-	17
10	Buruh Peternakan	1	1	2
11	Buruh Tani/Perkebunan	155	6	161
12	Dokter	17	29	46
13	Dosen	15	21	36

Hak Cipta Dilindungi Undang-Undang

1. Dilarang mengutip sebagian atau seluruh karya tulis ini tanpa mencantumkan dan menyebutkan sumber:
 - a. Pengutipan hanya untuk kepentingan pendidikan, penelitian, penulisan karya ilmiah, penyusunan laporan, penulisan kritik atau tinjauan suatu masalah.
 - b. Pengutipan tidak merugikan kepentingan yang wajar UIN Suska Riau.
2. Dilarang mengumumkan dan memperbanyak sebagian atau seluruh karya tulis ini dalam bentuk apapun tanpa izin UIN Suska Riau.

© Hak cipta milik UIN Suska Riau

State Islamic University of Sultan Syarif Kasim Riau

No	Pekerjaan	Laki-Laki	Perempuan	Jumlah
14	Guru	79	247	326
15	Imam Masjid	1	-	1
16	Industri	1	1	2
17	Juru Masak	-	1	1
18	Karyawan BUMD	15	6	21
19	Karyawan BUMN	74	27	101
20	Karyawan Honorer	64	94	158
21	Karyawan Swasta	3.755	930	4.685
22	Kepolisian RI	63	3	66
23	Konstruksi	3	-	3
24	Konsultan	2	1	3
25	Mekanik	24	-	24
26	Mengurus Rumah Tangga	-	7.149	7.149
27	Nelayan/Perikanan	50	-	50
28	Notaris	1	-	1
29	Paranormal	1	-	1
30	Pedagang	71	19	90
31	Pegawai Negeri Sipil	182	206	388
32	Pelajar/Mahasiswa	2.683	2.186	4.869
33	Pelaut	12	-	12
34	Pembantu Rumah Tangga	-	8	8
35	Penata Rambut	1	-	1
36	Penata Rias	1	3	4
37	Pendeta	3	-	3
38	Pengacara	2	-	2
39	Pensiunan	114	45	159
40	Perancang Busana	1	-	1
41	Perawat	5	26	31
42	Perdagangan	49	21	70
43	Petani/Pekebun	715	69	784
44	Peternak	3	-	3
45	Pilot	-	1	1
46	Psikiater/Psikolog	-	1	1
47	Seniman	2	-	2
48	Sopir	113	-	113
49	Teknisi	1	-	1
50	Tentara Nasional Indonesia	17	-	17
51	Trasnportasi	12	-	12
52	Tukang Batu	40	-	40

Hak Cipta Dilindungi Undang-Undang

1. Diarangi mengutip sebagian atau seluruh karya tulis ini tanpa mencantumkan dan menyebutkan sumber:
 - a. Pengutipan hanya untuk kepentingan pendidikan, penelitian, penulisan karya ilmiah, penyusunan laporan, penulisan kritik atau tinjauan suatu masalah.
 - b. Pengutipan tidak merugikan kepentingan yang wajar UIN Suska Riau.
2. Dilarang mengumumkan dan memperbanyak sebagian atau seluruh karya tulis ini dalam bentuk apapun tanpa izin UIN Suska Riau.

Hak Cipta Dilindungi Undang-Undang

1. Diarangi mengutip sebagian atau seluruh karya tulis ini tanpa mencantumkan dan menyebutkan sumber:
 - a. Pengutipan hanya untuk kepentingan pendidikan, penelitian, penulisan karya ilmiah, penyusunan laporan, penulisan kritik atau tinjauan suatu masalah.
 - b. Pengutipan tidak merugikan kepentingan yang wajar UIN Suska Riau.
2. Dilarang mengumumkan dan memperbanyak sebagian atau seluruh karya tulis ini dalam bentuk apapun tanpa izin UIN Suska Riau.

No	Pekerjaan	Laki-Laki	Perempuan	Jumlah
53	Tukang Cukur	10	-	10
54	Tukang Jahit	8	9	17
55	Tukang kayu	20	-	20
56	Tukang Las/Pandai Besi	11	-	11
57	Tukang Listrik	8	-	8
58	Ustadz/Mubaligh	9	-	9
59	Wiraswasta	2.341	328	2.669

Sumber: Kantor Camat Rumbai Timur 2022

Tabel 4.7
Jumlah Sarana Pendidikan di Kecamatan Rumbai Timur

No	Jenis Sekolah	Jumlah
1	PAUD	0
2	TK	0
3	SD	9
4	SMP	6
5	SMA	1
Jumlah		16

Sumber: Kantor Camat Rumbai Timur 2022

Dari tabel 4.7 diatas dapat kita lihat untuk pendukung agar Pendidikan di kecamatan rumbai timur maju terdapat sarana Pendidikan antara lain SD, SMP, SMA

Tabel 4.8
Sarana Kesehatan di Kecamatan Rumbai Timur

No	Jenis Sarana Kesehatan	Jumlah
1	Puskesmas	2
2	Poliklinik	3
3	Praktek Dokter	10
4	Apotek	4
Jumlah		19

Sumber: Kantor Camat Rumbai Timur 2022

Hak Cipta Dilindungi Undang-Undang

1. Dilarang mengutip sebagian atau seluruh karya tulis ini tanpa mencantumkan dan menyebutkan sumber:
 - a. Pengutipan hanya untuk kepentingan pendidikan, penelitian, penulisan karya ilmiah, penyusunan laporan, penulisan kritik atau tinjauan suatu masalah.
 - b. Pengutipan tidak merugikan kepentingan yang wajar UIN Suska Riau.
2. Dilarang mengumumkan dan memperbanyak sebagian atau seluruh karya tulis ini dalam bentuk apapun tanpa izin UIN Suska Riau.

E Keadaan Pemerintahan Kecamatan Rumbai Timur

Setelah Mengalami Pemekaran dari Kecamatan Rumbai Pesisir, Kecamatan Rumbai Timur ini terdiri dari 145 Rt dan 40 RW, yang terdiri dari:

1. Kelurahan Limbungan terdiri dari 51 RT dan 12 RW
2. Kelurahan Lembah Sari 52 RT dan 14 RW
3. Kelurahan Tebing Tebing Tinggi Okura 19 RT dan 6 RW
4. Kelurahan Sungai Ambang 7 RT dan 3 RW
5. Kelurahan Sungai Ukai 16 RT dan 5 RW

**Tabel 4.9
Nama Kepala Pemerintah di Kecamatan Rumbai Timur**

No	Nama Instansi	2021	Sekarang
1	Camat	Syamsudin, S.Sos	Syamsudin, S.Sos
2	Lurah Limbungan	Welfina Sari, S.sos	Welfina Sari, S.sos
3	Lurah Lembah Sari	Iif SyaefullahJB, S.STP, M.Si	Arif Budiansyah, S.STP
4	Lurah Tebing Tinggi okura	Burhan, S.Sos	Ryan Wibowo. S.STP, M.Si
5	Lurah Sungai Ambang	Santri Imam, S.STP, M.Si	Riezky Anugrah, S.STP
6	Lurah Sungai Ukai	Plt. M. Erdi	Ade syukri Arianto, S.Sos

Sumber: Kantor Camat Rumbai Timur 2023

Dari tabel 4.9 diatas dapat dilihat ada pergantian perangkat daerah diantaranya lurah lembah sari, lurah tebing tinggi okura, lurah sungai ambang, dan lurah sungai ukai.

F Visi dan Misi Kecamatan Rumbai Timur

1. Visi

Terciptanya pelayanan prima dalam penyelenggaraan pemerintahan, pembangun dan pemberdayaan masyarakat menuju masyarakat yang sejahtera

2. Misi

- a. Meningkatkan kualitas pelayanan publik, etos kerja dan disiplin agar mampu memberikan pelayanan prima

- b. Menerapkan proses pelayanan yang efektif, efisien dan transparan untuk tercapainya kualitas yang optimal
- c. Menggunakan fasilitas kerja yang tepat guna untuk tercapainya kualitas yang optimal
- d. Menciptakan hubungan kerja yang harmonis antara pegawai, instansi dan masyarakat
- e. Melestarikan lingkungan yang hijau dan bersih

G Struktur Organisasi Kantor Camat Rumbai Timur

Struktur organisasi pemerintah kecamatan Rumbai Timur di bentuk berdasarkan peraturan daerah kota Pekanbaru Nomor 7 tahun 2008 tentang pembentukan susunan organisasi, Kedudukan dan tugas Pokok Sekretariat Daerah, Sekretariat Dewan Perwakilan Rakyat, Kecamatan dan Kelurahan di lingkungan pemerintahan Kota Pekanbaru.

Hak Cipta Dilindungi Undang-Undang

1. Dilarang mengutip sebagian atau seluruh karya tulis ini tanpa mencantumkan dan menyebutkan sumber:
 - a. Pengutipan hanya untuk kepentingan pendidikan, penelitian, penulisan karya ilmiah, penyusunan laporan, penulisan kritik atau tinjauan suatu masalah.
 - b. Pengutipan tidak merugikan kepentingan yang wajar UIN Suska Riau.
2. Dilarang mengumumkan dan memperbanyak sebagian atau seluruh karya tulis ini dalam bentuk apapun tanpa izin UIN Suska Riau.



Hak Cipta Dilindungi Undang-Undang

1. Diarangi mengutip sebagian atau seluruh karya tulis ini tanpa mencantumkan dan menyebutkan sumber:
 - a. Pengutipan hanya untuk kepentingan pendidikan, penelitian, penulisan karya ilmiah, penyusunan laporan, penulisan kritik atau tinjauan suatu masalah.
 - b. Pengutipan tidak merugikan kepentingan yang wajar UIN Suska Riau.
2. Dilarang mengumumkan dan memperbanyak sebagian atau seluruh karya tulis ini dalam bentuk apapun tanpa izin UIN Suska Riau.

Gambar 4.2
Struktur Organisasi Kecamatan Rumbai Timur

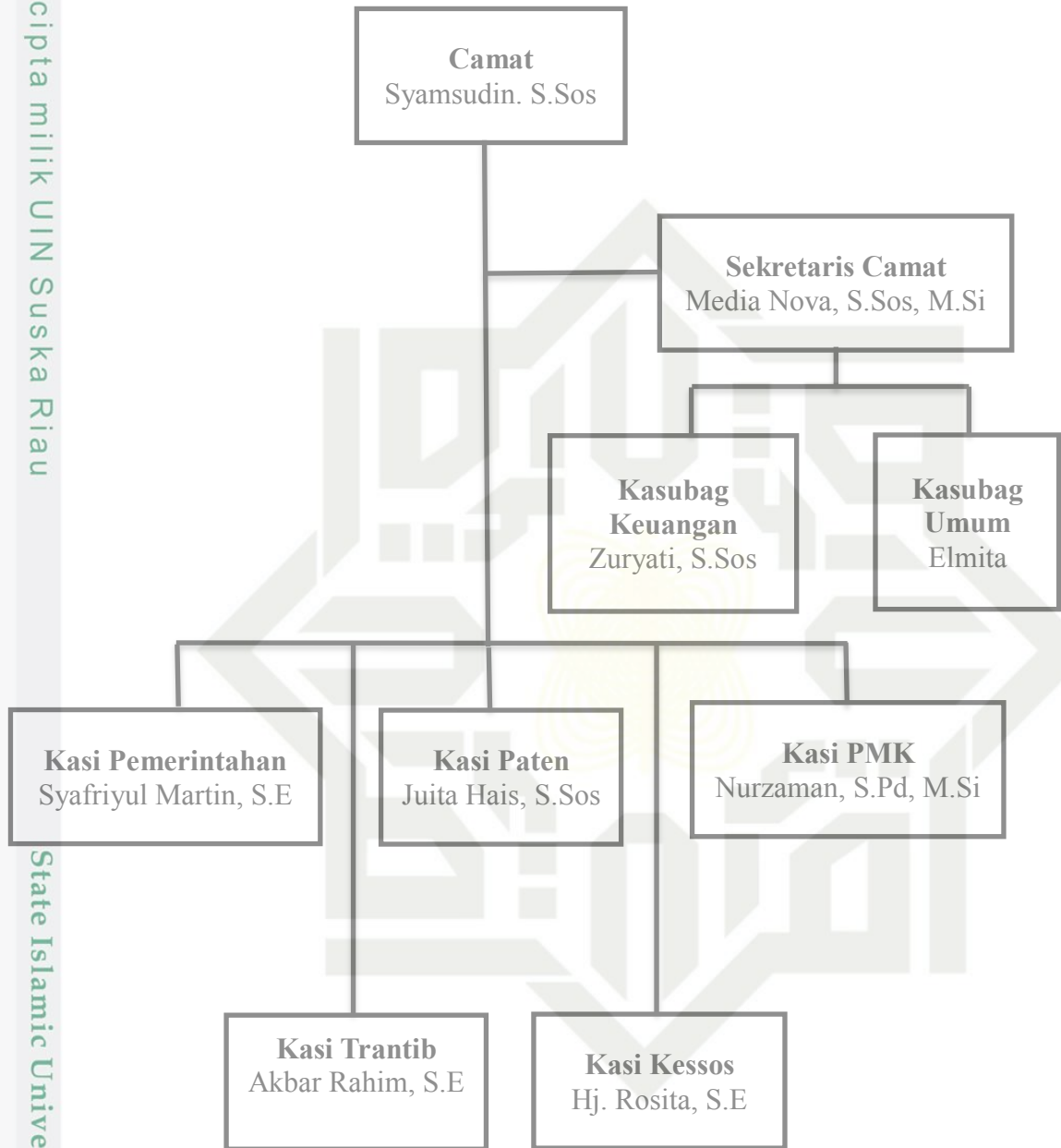

Sumber: Kantor Camat Rumbai Timur

Tugas Pokok dan Fungsi Pemerintahan Kecamatan mengacu pada pasal 14 sampai dengan pasal 22 Peraturan Pemerintah Nomor 19 Tahun 2008 tentang Kecamatan dan Peraturan Walikota Pekanbaru Nomor 16 Tahun 2008 tentang Rincian Tugas, Fungsi dan Tata Kerja Sekretariat Daerah, Sekretariat Dewan Perwakilan Rakyat Daerah, Kecamatan dan Kelurahan di Lingkungan

Hak Cipta Dilindungi Undang-Undang

1. Dilarang mengutip sebagian atau seluruh karya tulis ini tanpa mencantumkan dan menyebutkan sumber:
 - a. Pengutipan hanya untuk kepentingan pendidikan, penelitian, penulisan karya ilmiah, penyusunan laporan, penulisan kritik atau tinjauan suatu masalah.
 - b. Pengutipan tidak merugikan kepentingan yang wajar UIN Suska Riau.
2. Dilarang mengumumkan dan memperbanyak sebagian atau seluruh karya tulis ini dalam bentuk apapun tanpa izin UIN Suska Riau.

Pemerintah Kota Pekanbaru. Kecamatan mempunyai tugas pokok sebagai berikut:

1. Melaksanakan kewenangan pemerintah yang dilimpahkan oleh walikota untuk menangani sebagian urusan otonomi daerah
2. Menyelenggarakan tugas umum pemerintah meliputi:
 - a. Mengkoordinasikan kegiatan pemberdayaan masyarakat.
 - b. Mengkoordinasikan upaya penyelenggaraan ketentraman dan ketertiban umum.
 - c. Mengkoordinasikan penerapan dan penegakan peraturan perundangundngan
 - d. Mengkoordinasikan pemeliharaan prasarana dan fasilitas pelayanan umum.
 - e. Mengkoordinasikan penyelenggaraan kegiatan pemerintahan di tingkat kecamatan.
 - f. Membina penyelenggaraan kelurahan.
 - g. Melaksanakan pelayanan masyarakat yang menjadi ruang lingkup tugasnya dan/atau yang belum dapat dilaksanakan Kelurahan.
3. Pelimpahan sebagian kewenangan Walikota akan diatur lebih lanjut dengan peraturan walikota

Camat memiliki tugas sebagai berikut:

1. Menangani sebagian urusan otonomi daerah serta menyelenggarakan tugas umum pemerintahan.
2. Menyelenggarakan tugas umum pemerintahan yang meliputi:
 - a. Mengoordinasi kegiatan pemberdayaan masyarakat
 - b. Mengoordinasi upaya penyelenggaraan ketentraman dan ketertiban umum.
 - c. Mengoordinasi penerapan dan penegakan peraturan per undang-undangan
 - d. Mengoogdinasi pemeliharaan sarana dan fasilitas pelayanan umum
 - e. Mengoordinasi pengelenggaraan kegiatan pemerintahan di tingkat kecamatan

© Hak cipta milik UIN Suska Riau

State Islamic University of Sultan Syarif Kasim Riau

Hak Cipta Dilindungi Undang-Undang

1. Diarangi mengutip sebagian atau seluruh karya tulis ini tanpa mencantumkan dan menyebutkan sumber:
 - a. Pengutipan hanya untuk kepentingan pendidikan, penelitian, penulisan karya ilmiah, penyusunan laporan, penulisan kritik atau tinjauan suatu masalah.
 - b. Pengutipan tidak merugikan kepentingan yang wajar UIN Suska Riau.
2. Dilarang mengumumkan dan memperbanyak sebagian atau seluruh karya tulis ini dalam bentuk apapun tanpa izin UIN Suska Riau.

- f. Membina penyelenggaraan pemerintah kelurahan
- g. Melaksanakan pelayanan masyarakat yang menjasi ruang lingkup tugasnya atau yang belum dapat dilaksanakan oleh kelurahan
3. Melaksanakan kewenangan pemerintahan yang dilimpahkan oleh walikota untuk menangani sebagian urusan otonomi daerah yang meliputi aspek:
 - a. Perizinan
 - b. Rekomendasi
 - c. Pengawasan
 - d. Pembinaan
 - e. Koordinasi
 - f. Fasilitasi
 - g. Penetapan
 - h. Penyelenggaraan, dan
 - i. Kewenangan lain yang dilimpahkan

Kecamatan menyelenggarakan fungsi sebagai berikut:

1. Sekretaris Camat

- a. Perencanaan Kegiatan teknis administratif
- b. Perencanaan program kerja kecamatan
- c. Koordinasi tugas administratif
- d. Pembinaan perangkat kecamatan dan kelurahan
- e. Pengevaluasian tugas pemerintah kecamatan
- f. Pelaksanaan tugas-tugas lain yang diberikan oleh pimpinan

2. Kepala Sub Bagian Umum

- a. Perencanaan program kerja sub bagian umum dan perlengkapan
- b. Perumusan data kepegawaian
- c. Pelaksanaan urusan dalam,
- d. Pelaksanaan kebutuhan materil
- e. Pengoordinasian kebersihan dan kenyamanan lingkungan
- f. Pengaturan pelaksanaan tugas
- g. Pembagian tugas kepada bawahan
- h. Pemberian petunjuk pada bawahan

Hak Cipta Dilindungi Undang-Undang

1. Dilarang mengutip sebagian atau seluruh karya tulis ini tanpa mencantumkan dan menyebutkan sumber:
 - a. Pengutipan hanya untuk kepentingan pendidikan, penelitian, penulisan karya ilmiah, penyusunan laporan, penulisan kritik atau tinjauan suatu masalah.
 - b. Pengutipan tidak merugikan kepentingan yang wajar UIN Suska Riau.
2. Dilarang mengumumkan dan memperbanyak sebagian atau seluruh karya tulis ini dalam bentuk apapun tanpa izin UIN Suska Riau.

- i. Pengevaluasian tugas sub bagian umum dan perlengkapan
- j. Pelaporan pelaksanaan tugas sub bagian umum dan perlengkapan
- k. Pelaksanaan tugas-tugas lain yang diberikan oleh pimpinan

3. Kepala Sub Bagian Keuangan

- a. Perencanaan program kerja sub bagian keuangan
- b. Pelaksanaan verifikasi
- c. Menyimpan surat perintah membayar
- d. Pelaksanaan akuntansi sekretariat kecamatan
- e. Pembagian tugas kepada bawahan
- f. Membuat konsep pedoman dan petunjuk teknis
- g. Pengevaluasian tugas
- h. Pelaporan pelaksanaan tugas
- i. Pelaksanaan tugas-tugas lain yang diberikan oleh pimpinan

4. Seksi Pemerintahan

- a. Perencanaan kegiatan urusan pemerintahan
- b. Koordinasi dan sinkronisasi tugas urusan pemerintah
- c. Pembinaan, evaluasi dan bimbingan urusan pemerintahan
- d. Pemeriksaan pekerjaan bawahan
- e. Pelaporan pelaksanaan tugas
- f. Pelaksanaan tugas-tugas lain yang diberikan oleh pimpinan

5. Seksi Ketentraman dan Ketertiban

- a. Perencanaan kegiatan urusan ketentraman dan ketertiban
- b. Pemeriksaan pekerjaan bawahan
- c. Koordinasi urusan ketentraman dan ketertiban
- d. Pembinaan, evaluasi dan bimbingan urusan ketentraman dan ketertiban
- e. Pelaksanaan tugas-tugas lain yang diberikan oleh pimpinan

6. Seksi Pelayanan Terpadu

- a. Perencanaan urusan pelayanan terpadu
- b. Koordinasi pelayanan terpadu
- c. Pembinaan, evaluasi dan bimbingan urusan pelayanan umum
- d. Pemeriksaan pekerjaan bawahan

Hak Cipta Dilindungi Undang-Undang

1. Dilarang mengutip sebagian atau seluruh karya tulis ini tanpa mencantumkan dan menyebutkan sumber:
 - a. Pengutipan hanya untuk kepentingan pendidikan, penelitian, penulisan karya ilmiah, penyusunan laporan, penulisan kritik atau tinjauan suatu masalah.
 - b. Pengutipan tidak merugikan kepentingan yang wajar UIN Suska Riau.
2. Dilarang mengumumkan dan memperbanyak sebagian atau seluruh karya tulis ini dalam bentuk apapun tanpa izin UIN Suska Riau.

- e. Pelaporan pelaksanaan tugas
- f. Pelaksanaan tugas-tugas lain yang diberikan oleh pimpinan.

7. Seksi Kesejahteraan Sosial

- a. Perencanaan kegiatan urusan kesejahteraan
- b. Koordinasi urusan kesejahteraan sosial
- c. Pembinaan, evaluasi dan bimbingan urusan kesejahteraan sosial
- d. Pemeriksaan kinerja bawahan
- e. Pelaporan pelaksanaan tugas
- f. Pelaksanaan tugas-tugas lain yang diberikan oleh atasan

8. Seksi Pelayanan Pembangunan Masyarakat Kelurahan

- a. Perencanaan kegiatan urusan pembangunan masyarakat kelurahan
- b. Koordinasi urusan pembangunan masyarakat kelurahan
- c. Pembinaan, dan bimbingan urusan pembangunan masyarakat kelurahan
- d. Pemeriksaan pekerjaan bawahan
- e. Pelaporan pelaksanaan tugas
- f. Pelaksanaan tugas-tugas lain yang diberikan oleh pimpinan

BAB VI PENUTUP

A. Kesimpulan

Berdasarkan penelitian yang telah dilakukan di wilayah kecamatan rumbai timur dapat disimpulkan berdasar data yang dikumpulkan:

1. Berdasarkan hasil penelitian ini dapat diketahui bahwa koefisien determinan sebesar 0,126 atau 12,6% yang berarti terdapat hubungan yang positif antara variabel bebas dengan variabel terikat
2. Berdasarkan Uji T-Test diketahui t hitung sebesar $3,497 > t$ tabel 1,988 dengan nilai signifikan 0,001. Hal ini menunjukkan bahwa H_a diterima dan berarti variabel Kemiskinan berpengaruh secara signifikan terhadap Program Keluarga Harapan.
3. Berdasarkan uji koefisien determinasi (R^2) diketahui uji koefisien korelasi (R) antara variabel PKH (X) dengan variabel Kemiskinan (Y) di dapat sebesar 0,126 atau 12,6% yang berarti terdapat pengaruh yang Positif antara variabel bebas dengan variabel terikat, dari hasil spss diketahui nilai signifikan sebesar $0,001 < 0,05$, maka Variabel tersebut memiliki hubungan atau korelasi yaitu variabel Program Keluarga Harapan (PKH) mempunyai pengaruh yang lemah terhadap kemiskinan di Kecamatan Rumbai Timur Kota Pekanbaru.

Sehingga diperoleh hasil akhir bahwa program keluarga harapan berpengaruh terhadap angka kemiskinan di kecamatan rumbai timur Kota Pekanbaru.

UIN SUSKA RIAU

Hak Cipta Dilindungi Undang-Undang

1. Dilarang mengutip sebagian atau seluruh karya tulis ini tanpa mencantumkan dan menyebutkan sumber:

a. Pengutipan hanya untuk kepentingan pendidikan, penelitian, penulisan karya ilmiah, penyusunan laporan, penulisan kritik atau tinjauan suatu masalah.

b. Pengutipan tidak merugikan kepentingan yang wajar UIN Suska Riau.

2. Dilarang mengumumkan dan memperbanyak sebagian atau seluruh karya tulis ini dalam bentuk apapun tanpa izin UIN Suska Riau.

B. Saran

Menurut Peneliti diharapkan kepada pemerintah kecamatan Rumbai Timur untuk lebih memperhatikan setiap kebijakan dan program Kemiskinan yang ada di Kecamatan Rumbai Timur agar lebih Tepat Sasaran bagi yang membutuhkan. pihak-pihak yang terlibat dalam pelaksanaan Program Keluarga Harapan (PKH) lebih memperhatikan KPM PKH yang menerima bantuan PKH menurut masyarakat masih terdapat KPM PKH yang sebenarnya tidak berhak/tidak memenuhi kriteria dari penerima PKH dan diharapkan juga lebih meningkatkan komponen-komponen hak yang diterima dari PKH agar dapat menunjang kehidupan keluarga penerima manfaat dan dapat memutus rantai kemiskinnan di indonesia terutama di kecamatan rumbai timur, dan menuju kehidupan yang lebih baik dan dapat memenuhi kebutuhankebutuhan pokok, serta dapat mempertahankan komponen-komponen hak PKH yang sudah bagus

Hak Cipta Dilindungi Undang-Undang

1. Dilarang mengutip sebagian atau seluruh karya tulis ini tanpa mencantumkan dan menyebutkan sumber:
 - a. Pengutipan hanya untuk kepentingan pendidikan, penelitian, penulisan karya ilmiah, penyusunan laporan, penulisan kritik atau tinjauan suatu masalah.
 - b. Pengutipan tidak merugikan kepentingan yang wajar UIN Suska Riau.
2. Dilarang mengumumkan dan memperbanyak sebagian atau seluruh karya tulis ini dalam bentuk apapun tanpa izin UIN Suska Riau.



DAFTAR PUSTAKA

Buku

- Abdurrahmat Fathoni, *Metodelogi Penelitian dan Teknik penyusunan Skripsi*, Jakarta: Rineka Cipta, 2011.
- Arif. M Noer Rianto. *Teori Makro Ekonomi Islam*, Bandung: Alfabeta. 2010.
- Badudu, J.S Dan Zain, *Kamus Umum Bahasa Indonesia*, Jakarta: Pustaka Sinar Harapan, 2001.
- Departemen Pendidikan dan Kebudayaan Nasional.
- Edo Suharto. *Kebijakan Sosial Sebagai Kebijakan Publik*, Bandung: Alfabeta.
- Harifed, Cangara, *Komunikasi Politik*, Jakarta, Raja Grafindo, 2009,
- Irfan Syauqi Beik Dan Laily Dwi Arsyianti, *Ekonomi Pengembangan Syariah*, Edisi Revisi (Jakarta: PT. Grafindo Persada.
- Joko Subagyo, *Metode Penelitian dalam teori dan politik*, Jakarta: Rineka Cipta, 2011.
- Mudrajad Kuncoro, *ekonomika Pembangunan, Teori, Masalah dan Kebijakan*. Yogyakarta, YKPN, 2002.
- Muhaimin, Suti'ah, Dan Sugeng Listyo Prabowo, *Manajemen Pendidikan* Jakarta: Kencana 2009.
- Neotatmodjo S, *Metodelogi Penelitian Kesehatan*, Jakarta, Rineka Cipta, 2010.
- Peraturan Pelaksanaan PKH Tahun 2016 Sumber: [Www.Kemensos.Go.Id](http://www.kemensos.go.id) Di Akses Pada Tanggal 16 Oktober 2023 Pukul 15:15 WIB
- QAL- Zukhruf Ayat 33 Sumber: <https://Quran.Nu.Or.Id/Az-Zukhruf/32> Di Akses Pada Tanggal 12 Desember Pukul 12,00 WIB
- Soerjono Soekanto, *Sosiologi Suatu Pengantar*, Jakarta: Rajawali Pers, 2009.
- Soerjono, *Metode Penelitian Kuantitatif, Kualitatif, Dan R&D*, Bandung Alfabeta, 2018.
- Suharto dan Retnoningsih, *Kamus Besar Bahasa Indonesia*, Semarang: Widya Karya, 2016.
- Suryawati, *Teori Ekonomi Mikro*. UPP. AMP YKPN, Yogyakarta: Jarnasy, 2004.
- TP2K, *Panduan Umum, Program Keluarga Harapan Meraih Keluarga Sejahtera*, Jakarta: Kementrian Sosial RI, 2017.

Hak Cipta Dilindungi Undang-Undang

1. Dilarang mengutip sebagian atau seluruh karya tulis ini tanpa mencantumkan dan menyebutkan sumber:
 - a. Pengutipan hanya untuk kepentingan pendidikan, penelitian, penulisan karya ilmiah, penyusunan laporan, penulisan kritik atau tinjauan suatu masalah.
 - b. Pengutipan tidak merugikan kepentingan yang wajar UIN Suska Riau.
2. Dilarang mengumumkan dan memperbanyak sebagian atau seluruh karya tulis ini dalam bentuk apapun tanpa izin UIN Suska Riau.



Hak Cipta Dilindungi Undang-Undang

1. Dilarang mengutip sebagian atau seluruh karya tulis ini tanpa mencantumkan dan menyebutkan sumber:
 - a. Pengutipan hanya untuk kepentingan pendidikan, penelitian, penulisan karya ilmiah, penyusunan laporan, penulisan kritik atau tinjauan suatu masalah.
 - b. Pengutipan tidak merugikan kepentingan yang wajar UIN Suska Riau.
2. Dilarang mengumumkan dan memperbanyak sebagian atau seluruh karya tulis ini dalam bentuk apapun tanpa izin UIN Suska Riau.

TNP2K, *Program Penanggulangan Kemiskinan*, tersedia di tnp2k.go.id/acceleration-policies/ di akses pada tanggal 25 Oktober 2023, pukul 11.40 WIB

Jurnal:

Hilvine Gultom, “*Analisis Pengaruh Program Keluarga Harapan Terhadap Kemiskinan di Kabupaten Minahasa Tenggara*”, *Jurnal Pembangunan ekonomi dan keuangan Daerah*, Vol. 21 No.1 2020.

Musrifah Mardiani Sanaky, “*Analisis Faktor-Faktor Keterlambatan Pada Proyek Pembangunan Gedung Asrama Man 1 Tulehu Maluku Tengah*,” *Jurnal Simetrik* 11, no. 1 2021.

Teji and Agus Yudiyanto, “*Pengaruh Motivasi Belajar Terhadap Hasil Belajar Siswa Kelas VII SMP Negeri 2 Kedokan Bunder Kabupaten Indramayu*,” *Jurnal Pendidikan Indonesia* 2, no. 1 2021.



LAMPIRAN

UIN SUSKA RIAU

© Hak cipta milik UIN Suska Riau

State Islamic University of Sultan Syarif Kasim Riau

Hak Cipta Dilindungi Undang-Undang

1. Dilarang mengutip sebagian atau seluruh karya tulis ini tanpa mencantumkan dan menyebutkan sumber:
 - a. Pengutipan hanya untuk kepentingan pendidikan, penelitian, penulisan karya ilmiah, penyusunan laporan, penulisan kritik atau tinjauan suatu masalah.
 - b. Pengutipan tidak merugikan kepentingan yang wajar UIN Suska Riau.
2. Dilarang mengumumkan dan memperbanyak sebagian atau seluruh karya tulis ini dalam bentuk apapun tanpa izin UIN Suska Riau.



UIN SUSKA RIAU



Lampiran 1
Kisi-Kisi Instrumen Penelitian

Variabel	Indikator	Sub Indikator	Item
Pengaruh Program Keluarga Harapan (X) Dalam PERMENSOS No. 1 tahun 2018 Tentang Program Keluarga	1. Bantuan Sosial	a. Mendapatkan bantuan uang tunai	1
	2. Pendamping Program Keluarga Harapan (PKH)	a. Memastikan bantuan sesuai dengan jumlah dan tepat waktu b. Melaksanakan pertemuan peningkatan kemampuan masyarakat.	2,3
	3. mendapatkan pelayanan kesehatan dan Pendidikan	a. Kesehatan Memeriksa Kesehatan sesuai dengan protokol Kesehatan bagi ibu hamil menyusui dan anak berusia 0-6 b. Pendidkan Menyekolahkan anak usia 6-17 tahun yang terdaftar di sekolah pendidikan (SD, SMP, SMA sederajat)	4,5,6,7 9,10,11
	4. Mendapatkan Program bantuan Komplementer	a. Mendapatkan bantuan di bidang pendidikan, Kesehatan, subsidi energi, ekonomi dan perumahan	12,13
Kemiskinan (Y) menurut Program Keluarga Harapan (PKH)	1. Terpenuhinya Kebutuhan	a. Mempunyai pekerjaan yang tetap b. Gaji atau upah yang dapat memenuhi kebutuhan hidup KPM PKH	14, 15

Hak Cipta Ditindungi Undang-Undang

1. Dilarang mengutip sebagian atau seluruh karya tulis ini tanpa mencantumkan dan menyebutkan sumber:
 - a. Pengutipan hanya untuk kepentingan pendidikan, penelitian, penulisan karya ilmiah, penyusunan laporan, penulisan kritik atau tinjauan suatu masalah.
 - b. Pengutipan tidak merugikan kepentingan yang wajar UIN Suska Riau.
2. Dilarang mengumumkan dan memperbanyak sebagian atau seluruh karya tulis ini dalam bentuk apapun tanpa izin UIN Suska Riau.

2. Kesehatan	a. Terpenuhinya kebutuhan Kesehatan bagi penerima bantuan PKH	16,17
3. Pendidikan	a. Terpenuhinya pendidikan anakwajib belajar 12 tahun b. Tidak terjadinya putus sekolah pada anak	18,19
4. Perumahan	a. Terpenuhi kebutuhan air bersih dan listrik b. Bangunan yang layak huni	20, 21

© Hak cipta milik UIN Suska Riau

Hak Cipta Dilindungi Undang-Undang

1. Dilarang mengutip sebagian atau seluruh karya tulis ini tanpa mencantumkan dan menyebutkan sumber:
 - a. Pengutipan hanya untuk kepentingan pendidikan, penelitian, penulisan karya ilmiah, penyusunan laporan, penulisan kritik atau tinjauan suatu masalah.
 - b. Pengutipan tidak merugikan kepentingan yang wajar UIN Suska Riau.
2. Dilarang mengumumkan dan memperbanyak sebagian atau seluruh karya tulis ini dalam bentuk apapun tanpa izin UIN Suska Riau.



Hak Cipta Dilindungi Undang-Undang

1. Diarangi mengutip sebagian atau seluruh karya tulis ini tanpa mencantumkan dan menyebutkan sumber:

- a. Pengutipan hanya untuk kepentingan pendidikan, penelitian, penulisan karya ilmiah, penyusunan laporan, penulisan kritik atau tinjauan suatu masalah.
- b. Pengutipan tidak merugikan kepentingan yang wajar UIN Suska Riau.

2. Dilarang mengumumkan dan memperbanyak sebagian atau seluruh karya tulis ini dalam bentuk apapun tanpa izin UIN Suska Riau.

3	peningkatan kemampuan keluarga minimal 1 kali 1 bulan					
C Pelayanan Kesehatan dan Pendidikan						
4	Ketika hamil saya memeriksa kehamilan sebanyak 4 kali selama kehamilan					
5	Ketika saya hamil saya mendapatkan vitamin hamil dan pelayanan kesehatan dari (puskesmas, klinik, dll)					
6	Ketika saya melahirkan saya mendapatkan pertolongan dari petugas pelayanan Kesehatan					
7	Ketika nifas saya melakukan pemeriksaan minimal 3 kali					
8	Anak saya yang berumur di bawah 1 tahun – 6 tahun di imunisasai rutin setiap bulan di fasilitas Kesehatan					
9	Anak saya yang berusia 6-18 tahun terdaftar pada satuan pendidikan (sekolah)					
10	Anak saya mendapatkan bantuan sosial pendidikan (seperti, KIP, BOS, dll)					
11	Saya mendapatkan bantuan sosial pangan non-tunai (BPNT) seperti beras sejahtera (RASTRA/RASKIN, telur, minyak, sembako)					
D. Pelayanan bantuan Komplementer						
12	Saya mendapatkan bantuan subsidi energi listrik					
13	saya mendapatkan bantuan sosial rumah layak huni					
2. Kemiskinan (Y)						
A. Terpenuhinya Kebutuhan						
14	Saya dan keluarga mempunyai pekerjaan yang tetap					
15	Penghasilan saya dan keluarga mencukupi untuk kebutuhan hidup					
B Kesehatan						
16	Kesehatan saya dan keluarga terjamin dengan adanya bantuan Kesehatan yang diberikan pemerintah (seperti KIS, BPJS, Jamkesmas. dll)					
17	Program PKH membuat kebutuhan kesehatan saya dan keluarga terpenuhi					
C Pendidikan						
18	Dengan adanya PKH Kebutuhan Pendidikan anak saya terpenuhi					
19	Pendidikan anak saya tidak putus (putus sekolah)					
D Perumahan						
20	Terpenuhinya kebutuhan energi listrik dan air bersih					
21	Saya dan keluarga memiliki rumah yang layak huni					

Hak Cipta Dilindungi Undang-Undang

1. Dilarang mengutip sebagian atau seluruh karya tulis ini tanpa mencantumkan dan menyebutkan sumber:
 - a. Pengutipan hanya untuk kepentingan pendidikan, penelitian, penulisan karya ilmiah, penyusunan laporan, penulisan kritik atau tinjauan suatu masalah.
 - b. Pengutipan tidak merugikan kepentingan yang wajar UIN Suska Riau.
2. Dilarang mengumumkan dan memperbanyak sebagian atau seluruh karya tulis ini dalam bentuk apapun tanpa izin UIN Suska Riau.

	Nama	Jenis Kelamin	Alamat	Pekerjaan
72	Tn. HS	L	Jl. Teluk Leok gg Masjid Baitul Hamdi	Wiraswasta
73	Ny. HS	P	Jl. Sembilang gg Karet	Ibu Rumah Tangga
74	Tn. HY	L	Jl. Limbungan	Buruh Tani
75	Ny. H	P	Jl. Teluk Leok	Asisten Rumah Tangga
76	Tn. IRK	L	Jl. Teluk Leok	Pedagang
77	Ny. IS	P	Jl. Limbungan gg Sawit	Ibu Rumah Tangga
78	Tn. IA	L	Jl. Sembilang	Pedagang
79	Tn. IR	L	Jl. Sembilang	Wiraswasta
80	Ny. T	P	Jl. Hm Nur	Ibu Rumah Tangga
81	Ny. WSD	P	Jl. Pembina V	Ibu Rumah Tangga
82	Ny. WA	P	Jl. Mulia Jaya	Ibu Rumah Tangga
83	Ny. Y	P	Jl. Limbungan gg Luhur	Ibu Rumah Tangga
84	Ny. RBT	P	Jl. Kemping	Ibu Rumah Tangga
85	Ny. SD	P	Jl. Kemping	Ibu Rumah Tangga
86	Ny. YE	P	Jl. Limbunga	Ibu Rumah Tangga
87	Ny. YY	P	Jl. Sembilang	Ibu Rumah Tangga
88	Ny. Y	P	Jl. Pembina	Pedagang

Lampiran 3

Tabulasi data Variabel X

No	Butir Pertanyaan													Total
	X1	X2	X3	X4	X5	X6	X7	X8	X9	X10	X11	X12	X13	
1	4	4	4	4	4	4	4	4	4	4	4	4	4	52
2	4	4	4	4	4	4	4	4	4	4	4	4	4	52
3	4	4	4	4	4	5	4	4	4	4	5	4	4	54
4	4	4	4	4	4	4	3	4	4	3	4	4	4	50
5	4	4	4	5	4	4	4	4	5	4	4	4	4	54
6	4	4	4	3	4	4	4	4	4	4	4	4	4	51
7	4	5	4	5	4	5	4	5	5	5	4	5	4	59
8	4	4	4	4	4	4	4	4	4	4	4	4	4	52
9	4	4	4	3	4	4	4	4	4	4	4	4	5	52
10	4	4	4	4	4	4	4	4	4	4	4	4	5	53
11	4	4	4	4	4	4	4	4	4	4	4	4	4	52
12	4	4	4	4	4	4	4	4	4	4	4	4	4	52
13	4	4	4	4	4	4	4	4	4	4	4	4	4	52
14	4	4	4	4	4	4	4	4	4	4	4	4	4	52
15	4	4	4	4	5	4	4	4	4	4	4	4	4	53
16	4	4	4	4	4	4	4	4	4	4	4	4	4	52
17	4	4	4	4	4	4	5	5	4	4	4	4	4	54
18	4	4	4	4	4	3	4	4	4	4	4	4	4	51
19	4	4	4	4	4	4	4	4	4	4	4	4	4	52
20	4	4	4	4	4	4	4	4	4	4	4	4	4	52
21	4	4	4	4	4	3	4	4	3	4	4	4	4	50
22	4	4	4	4	4	4	4	5	4	4	4	4	4	53
23	4	4	4	4	4	4	4	4	4	4	4	4	4	52
24	4	5	4	4	4	4	4	4	4	4	4	4	4	53
25	4	4	4	4	4	4	3	4	4	4	4	4	4	51
26	4	4	4	4	4	4	4	4	4	4	4	4	4	52
27	4	4	4	4	4	4	4	4	4	4	4	4	4	52
28	4	4	4	5	4	4	4	4	4	4	4	4	5	54
29	4	4	4	4	5	4	4	4	4	4	4	4	5	54
30	4	4	4	4	4	4	4	4	4	4	4	5	4	53
31	4	4	4	3	4	4	4	4	4	4	4	4	4	51
32	4	4	4	3	4	4	4	4	4	4	4	4	4	51
33	4	4	4	4	4	4	4	4	4	4	4	4	4	52
34	4	4	4	3	4	4	4	4	4	4	4	4	4	51
35	4	4	4	4	4	4	4	4	4	4	4	4	4	52
36	4	4	4	4	4	4	4	4	3	4	4	3	4	50
37	4	4	4	4	4	4	4	4	4	4	4	4	4	52
38	4	4	4	4	4	4	4	4	4	4	4	4	4	52
39	4	4	4	4	4	4	4	4	4	5	4	4	4	53
40	4	4	4	3	4	4	4	4	4	4	4	5	4	52
41	4	4	4	4	4	5	4	4	4	4	4	4	4	53
42	5	4	4	4	4	4	4	4	4	4	4	4	4	53

Hak Cipta Dilindungi Undang-Undang

1. Diarangi mengutip sebagian atau seluruh karya tulis ini tanpa mencantumkan dan menyebutkan sumber:

- a. Pengutipan hanya untuk kepentingan pendidikan, penelitian, penyusunan laporan, penulisan kritik atau tinjauan suatu masalah.
 - b. Pengutipan tidak merugikan kepentingan yang wajar UIN Suska Riau.
2. Dilarang mengumumkan dan memperbanyak sebagian atau seluruh karya tulis ini dalam bentuk apapun tanpa izin UIN Suska Riau.

43	5	4	5	5	4	5	4	4	4	4	4	4	4	56
44	4	4	4	3	4	4	4	4	4	4	4	4	4	51
45	4	5	4	5	4	4	5	5	4	4	4	4	5	57
46	4	4	5	3	5	4	4	4	4	4	4	4	4	53
47	4	4	4	4	4	3	4	4	4	4	4	4	5	52
48	4	4	4	4	4	4	4	4	4	4	4	4	4	52
49	4	4	4	3	4	5	4	5	5	4	4	4	4	54
50	4	4	4	3	4	4	5	4	4	4	5	4	4	53
51	4	4	4	3	5	4	4	4	4	4	4	4	4	52
52	4	4	4	3	4	4	4	4	5	4	5	4	4	53
53	4	4	4	4	4	4	4	4	4	4	4	4	4	52
54	4	4	4	3	4	4	4	4	4	4	4	4	4	51
55	4	4	4	4	4	4	4	4	4	4	4	4	4	52
56	4	4	4	3	4	4	5	4	4	4	4	4	4	52
57	4	4	4	4	4	4	4	4	4	4	4	4	4	52
58	4	5	4	3	4	4	4	5	4	4	4	5	5	55
59	5	4	4	4	5	4	4	4	4	4	4	4	5	55
60	4	4	4	4	4	4	4	5	5	4	4	4	4	54
61	3	4	4	4	4	4	4	4	4	5	4	4	4	52
62	4	4	4	4	4	4	4	4	4	4	4	4	4	52
63	4	4	4	3	4	3	4	4	4	3	4	4	4	49
64	4	4	4	4	4	4	4	4	4	3	4	4	4	51
65	4	4	5	4	5	4	4	5	4	4	4	4	4	55
66	4	4	4	3	4	4	4	4	4	4	4	4	4	51
67	5	4	4	4	4	4	5	5	4	5	5	4	4	57
68	4	4	4	5	4	4	4	4	4	4	4	5	4	54
69	4	4	4	5	4	4	5	4	4	4	4	4	4	54
70	4	4	4	4	4	4	4	4	4	4	4	4	4	52
71	4	4	4	4	4	4	4	4	4	4	4	4	4	52
72	4	4	4	4	4	4	4	4	4	4	4	4	4	52
73	4	4	4	4	4	4	4	4	4	4	4	4	4	52
74	4	3	4	4	4	4	4	4	4	4	3	4	4	50
75	4	4	4	3	4	4	4	4	4	4	4	4	4	51
76	5	4	4	4	4	4	4	4	4	4	4	4	4	53
77	4	4	4	4	4	4	5	5	5	5	5	4	4	57
78	4	4	4	4	4	3	4	4	4	3	4	4	4	50
79	4	4	4	4	4	4	4	5	4	5	4	4	4	54
80	4	4	4	4	4	4	3	4	4	4	4	3	4	50
81	4	4	4	3	4	4	4	4	4	4	4	4	4	51
82	4	4	4	4	4	4	4	4	4	4	4	4	4	52
83	5	4	4	4	4	4	4	4	4	4	4	5	5	55
84	4	4	4	4	4	4	4	4	4	4	4	4	4	52
85	4	4	4	3	4	4	4	4	4	4	4	4	4	51
86	4	4	4	4	4	3	4	4	4	4	3	4	4	50
88	4	3	4	4	4	4	4	4	4	3	4	4	4	50

Hak Cipta Dilindungi Undang-Undang

1. Diarangi mengutip sebagian atau seluruh karya tulis ini tanpa mencantumkan dan menyebutkan sumber:
 - a. Pengutipan hanya untuk kepentingan pendidikan, penelitian, penulisan karya ilmiah, penyusunan laporan, penulisan kritik atau tinjauan suatu masalah.
 - b. Pengutipan tidak merugikan kepentingan yang wajar UIN Suska Riau.
2. Dilarang mengumumkan dan memperbanyak sebagian atau seluruh karya tulis ini dalam bentuk apapun tanpa izin UIN Suska Riau.

Hak Cipta Dilindungi Undang-Undang

© Hak Cipta Dilindungi Undang-Undang
 Tabulasi Data Variabel Y

No	Butir Pertanyaan								Total
	Y1	Y2	Y3	Y4	Y5	Y6	Y7	Y8	
1	4	4	4	4	5	5	4	4	34
2	4	4	4	4	4	5	4	4	33
3	4	4	4	5	4	5	5	5	36
4	4	4	4	4	4	4	4	4	32
5	4	4	5	5	4	4	5	5	36
6	4	4	5	4	4	5	4	4	34
7	5	5	4	5	5	4	4	5	37
8	4	4	5	4	4	4	4	4	33
9	4	4	4	5	4	5	4	4	34
10	4	5	4	5	4	5	4	5	36
11	4	4	4	4	4	5	4	4	33
12	4	4	4	5	4	5	4	4	34
13	4	4	4	4	4	4	4	4	32
14	4	4	4	4	4	5	5	4	34
15	4	4	4	4	4	4	4	4	32
16	4	4	4	4	5	4	4	5	34
17	5	4	4	5	4	4	4	4	34
18	4	4	5	4	4	5	4	4	34
19	4	4	4	4	5	4	4	4	33
20	4	4	4	4	4	4	3	4	31
21	4	4	4	4	5	4	4	4	33
22	4	4	4	4	3	5	4	4	32
23	4	5	4	4	4	4	4	5	34
24	4	4	5	5	5	4	4	4	35
25	4	3	4	4	4	4	4	4	31
26	4	4	4	4	4	4	3	4	31
27	4	3	5	4	4	5	4	5	34
28	4	4	4	5	4	4	5	4	34
29	4	4	5	4	4	5	4	4	34
30	4	4	4	5	4	4	4	4	33
31	4	4	5	4	4	5	4	4	34
32	4	4	4	4	4	4	4	4	32
33	4	4	3	4	4	4	3	4	30
34	4	4	4	4	4	4	4	4	32
35	4	4	4	5	4	4	5	4	34
36	4	4	4	4	4	3	4	4	31
37	4	4	3	4	5	4	4	4	32
38	4	4	5	4	4	4	4	4	33
39	4	4	4	4	4	4	4	4	32
40	4	4	4	5	4	5	4	5	35

1. Diarang mengutip sebagian atau seluruh karya tulis ini tanpa mencantumkan dan menyebutkan sumber:
 - a. Pengutipan hanya untuk kepentingan pendidikan, penelitian, penulisan karya ilmiah, penyusunan laporan, penulisan kritik atau tinjauan suatu masalah.
 - b. Pengutipan tidak merugikan kepentingan yang wajar UIN Suska Riau.
2. Dilarang mengumumkan dan memperbanyak sebagian atau seluruh karya tulis ini dalam bentuk apapun tanpa izin UIN Suska Riau.

41	4	4	4	3	4	4	4	4	31
42	4	4	4	4	5	4	3	4	32
43	4	4	3	4	5	4	4	4	32
44	4	4	4	4	5	4	4	4	33
45	4	4	4	5	4	5	4	5	35
46	4	4	4	4	4	5	4	4	33
47	4	4	4	4	4	4	3	4	31
48	4	4	4	3	3	4	4	4	30
49	4	4	4	4	4	4	4	4	32
50	4	4	4	4	4	4	4	4	32
51	4	4	4	4	5	4	4	4	33
52	4	4	4	5	4	5	4	5	35
53	4	4	5	4	5	4	5	5	36
54	4	4	5	4	4	4	3	4	32
55	5	4	4	5	5	4	4	5	36
56	4	4	4	5	4	5	4	4	34
57	3	5	4	4	4	5	4	4	33
58	4	4	4	4	4	5	5	4	34
59	4	4	4	5	5	4	4	4	34
60	4	4	5	5	4	4	5	5	36
61	4	5	5	5	5	5	5	5	39
62	4	4	4	4	4	4	3	4	31
63	4	4	4	4	4	4	4	4	32
64	4	4	5	5	4	5	4	4	35
65	4	4	4	5	5	5	4	5	36
66	4	5	4	4	4	4	4	4	33
67	4	4	5	5	4	5	5	5	37
68	4	4	4	4	4	4	3	4	31
69	4	5	4	4	4	4	4	4	33
70	4	4	4	4	4	5	5	4	34
71	4	4	4	4	4	4	3	4	31
72	4	4	4	5	5	5	4	4	35
73	4	4	4	4	4	4	4	4	32
74	4	4	4	4	4	4	4	4	32
75	4	4	4	5	4	5	5	5	36
76	4	4	4	4	4	4	4	4	32
77	4	4	4	5	5	5	5	4	36
78	4	4	4	4	4	4	4	5	33
79	4	5	5	5	5	5	4	4	37
80	4	4	4	4	4	4	4	4	32
81	5	4	4	4	5	5	4	5	36
82	4	4	4	4	4	4	4	4	32
83	4	4	4	4	4	4	4	4	32

Hak Cipta Dilindungi Undang-Undang

1. Dilarang mengutip sebagian atau seluruh karya tulis ini tanpa mencantumkan dan menyebutkan sumber:
 - a. Pengutipan hanya untuk kepentingan pendidikan, penelitian, penulisan karya ilmiah, penyusunan laporan, penulisan kritik atau tinjauan suatu masalah.
 - b. Pengutipan tidak merugikan kepentingan yang wajar UIN Suska Riau.
2. Dilarang mengumumkan dan memperbanyak sebagian atau seluruh karya tulis ini dalam bentuk apapun tanpa izin UIN Suska Riau.

	4	5	3	4	4	4	5	4	33
	4	4	4	4	4	4	4	4	32
	4	4	5	5	4	4	4	5	35
	4	4	4	4	4	4	4	4	32



UIN SUSKA RIAU

© **Tan Sri Nida** milik UIN Suska Riau

State Islamic University of Sultan Syarif Kasim Riau

Hak Cipta Dilindungi Undang-Undang

1. Dilarang mengutip sebagian atau seluruh karya tulis ini tanpa mencantumkan dan menyebutkan sumber:
 - a. Pengutipan hanya untuk kepentingan pendidikan, penelitian, penulisan karya ilmiah, penyusunan laporan, penulisan kritik atau tinjauan suatu masalah.
 - b. Pengutipan tidak merugikan kepentingan yang wajar UIN Suska Riau.
2. Dilarang mengumumkan dan memperbanyak sebagian atau seluruh karya tulis ini dalam bentuk apapun tanpa izin UIN Suska Riau.



UIN SUSKA RIAU

Hak Cipta Dilindungi Undang-Undang

Lampiran 4
Validitas Angket dan Rekap Validitas Angket
Uji Validitas Variabel X

	X01	X02	X03	X04	X05	X06	X07	X08	X09	X10	X11	X12	X13	Total
X01 Pearson														.351
Correlati on	1	.018	.188	.135	.107	.123	.093	.050	.032	.007	.122	.106	.201	..
Sig. (2-tailed)		.867	.082	.213	.324	.256	.391	.647	.770	.951	.262	.327	.061	.001
N	87	87	87	87	87	87	87	87	87	87	87	87	87	87
X02 Pearson														.481
Correlati on	.018	1	.017	.106	.024	.126	.123	.345	.133	.244	.145	.280	.259	..
Sig. (2-tailed)	.867		.879	.327	.826	.243	.257	.001	.219	.023	.179	.009	.016	.000
N	87	87	87	87	87	87	87	87	87	87	87	87	87	87
X03 Pearson														.241
Correlati on	.188	.017	1	.053	.446	.183	.034	.117	.029	.006	.023	.029	.064	..
Sig. (2-tailed)	.082	.879		.628	.000	.089	.752	.281	.790	.955	.831	.790	.555	.024
N	87	87	87	87	87	87	87	87	87	87	87	87	87	87
X04 Pearson														.425
Correlati on	.135	.106	.053	1	.093	.112	.051	.091	.043	.130	.118	.043	.095	..
Sig. (2-tailed)	.213	.327	.628		.390	.304	.642	.404	.694	.232	.276	.694	.384	.000
N	87	87	87	87	87	87	87	87	87	87	87	87	87	87
X05 Pearson														.192
Correlati on	.107	.024	.446	.093	1	.009	.049	.040	.042	.009	.033	.042	.205	..
Sig. (2-tailed)	.324	.826	.000	.390		.936	.649	.714	.701	.936	.759	.701	.056	.075
N	87	87	87	87	87	87	87	87	87	87	87	87	87	87
X06 Pearson														.490
Correlati on	.123	.126	.183	.112	.009	1	.006	.194	.329	.274	.234	.113	.095	..
Sig. (2-tailed)														
N	87	87	87	87	87	87	87	87	87	87	87	87	87	87

1. Diararng mengutip sebagian atau seluruh karya tulis ini tanpa mencantumkan dan menyebutkan sumber:
 - a. Pengutipan hanya untuk kepentingan pendidikan, penelitian, penulisan karya ilmiah, penyusunan laporan, penulisan kritik atau tinjauan suatu masalah.
 - b. Pengutipan tidak merugikan kepentingan yang wajar UIN Suska Riau.
2. Diararng mengumumkan dan memperbanyak sebagian atau seluruh karya tulis ini dalam bentuk apapun tanpa izin UIN Suska Riau.

Hak Cipta Dilindungi Undang-Undang

1. Diararang mengutip sebagian atau seluruh karya tulis ini tanpa mencantumkan dan menyebutkan sumber:
 - a. Pengutipan hanya untuk kepentingan pendidikan, penelitian, penulisan karya ilmiah, penyusunan laporan, penulisan kritik atau tinjauan suatu masalah.
 - b. Pengutipan tidak merugikan kepentingan yang wajar UIN Suska Riau.
2. Diararang mengumumkan dan memperbanyak sebagian atau seluruh karya tulis ini dalam bentuk apapun tanpa izin UIN Suska Riau.

© Hak cipta milik UIN Suska Riau	Sig. (2-tailed)	.256	.243	.089	.304	.936		.957	.072	.002	.010	.029	.298	.380	.000
	N	87	87	87	87	87	87	87	87	87	87	87	87	87	87
X08	Pearson Correlati on	.093	.123	-	.051	-	.006	1	.352	.093	.301	.365	-	.058	.433
	Sig. (2-tailed)	.391	.257	.752	.642	.649	.957		.001	.390	.005	.001	.798	.596	.000
X08	N	87	87	87	87	87	87	87	87	87	87	87	87	87	87
	Pearson Correlati on	.050	.345	.117	.091	.040	.194	.352	1	.384	.356	.191	.276	.103	.645
X09	Sig. (2-tailed)	.647	.001	.281	.404	.714	.072	.001		.000	.001	.076	.010	.342	.000
	N	87	87	87	87	87	87	87	87	87	87	87	87	87	87
X09	Pearson Correlati on	-	.133	-	.043	-	.329	.384	1	.211	.254	.232	-	.467	
	Sig. (2-tailed)	.032	.029	.042	.009	.010	.005	.001		.050	.018	.030	.632	.000	
X10	N	87	87	87	87	87	87	87	87	87	87	87	87	87	87
	Pearson Correlati on	.007	.244	.006	.130	.009	.274	.301	.356	.211	.226	.103	.011	.547	
X10	Sig. (2-tailed)	.951	.023	.955	.232	.936	.010	.005	.001	.050	.035	.343	.920	.000	
	N	87	87	87	87	87	87	87	87	87	87	87	87	87	87
X11	Pearson Correlati on	.122	.145	-	-	-	.234	.365	.191	.254	.226	1	-	-	.390
	Sig. (2-tailed)	.262	.179	.831	.276	.759	.029	.001	.076	.018	.035	.863	.702	.000	
X11	N	87	87	87	87	87	87	87	87	87	87	87	87	87	87
	Pearson Correlati on	.106	.280	-	.043	-	.113	-	.276	.232	.103	-	1	.200	.401
X11	Sig. (2-tailed)	.327	.009	.790	.694	.701	.298	.798	.010	.030	.343	.863	.064	.000	
	N	87	87	87	87	87	87	87	87	87	87	87	87	87	87

© Hakciptanya milik UIN Suska Riau

N	87	87	87	87	87	87	87	87	87	87	87	87	87	87	87
Pearson Correlation	.201	.259	-	.095	.205	-	.058	.103	-	-	-	.200	1	.326	..
	.061	.016	.555	.384	.056	.380	.596	.342	.632	.920	.702	.064			.002
Sig. (2-tailed)															
N	87	87	87	87	87	87	87	87	87	87	87	87	87	87	87
Pearson Correlation	.351	.481	.241	.425	.192	.490	.433	.645	.467	.547	.390	.401	.326	1	
192	
Sig. (2-tailed)	.001	.000	.024	.000	.075	.000	.000	.000	.000	.000	.000	.000	.002		
N	87	87	87	87	87	87	87	87	87	87	87	87	87	87	87

** . Correlation is significant at the 0.01 level (2-tailed).

* . Correlation is significant at the 0.05 level (2-tailed).

Hak Cipta Dilindungi Undang-Undang

1. Diararang mengutip sebagian atau seluruh karya tulis ini tanpa mencantumkan dan menyebutkan sumber:
 - a. Pengutipan hanya untuk kepentingan pendidikan, penelitian, penulisan karya ilmiah, penyusunan laporan, penulisan kritik atau tinjauan suatu masalah.
 - b. Pengutipan tidak merugikan kepentingan yang wajar UIN Suska Riau.
2. Diararang mengumumkan dan memperbanyak sebagian atau seluruh karya tulis ini dalam bentuk apapun tanpa izin UIN Suska Riau.

U-Validitas Y

	Y01	Y02	Y03	Y04	Y05	Y06	Y07	Y08	Total
Y01 Pearson Correlation	1	-.034	-.046	.207	.252*	-.100	-.016	.266*	.264*
Sig. (2-tailed)		.756	.670	.055	.019	.355	.881	.013	.013
N	87	87	87	87	87	87	87	87	87
Y02 Pearson Correlation	.034	1	-.074	.132	.112	.039	.104	.110	.299**
Sig. (2-tailed)	.756		.495	.224	.300	.720	.339	.312	.005
N	87	87	87	87	87	87	87	87	87
Y03 Pearson Correlation	-.046	-.074	1	.209	-.037	.222*	.156	.234*	.448**
Sig. (2-tailed)	.670	.495		.052	.734	.038	.148	.029	.000
N	87	87	87	87	87	87	87	87	87
Y04 Pearson Correlation	.207	.132	.209	1	.242*	.340**	.340**	.450**	.741**
Sig. (2-tailed)	.055	.224	.052		.024	.001	.001	.000	.000
N	87	87	87	87	87	87	87	87	87
Y05 Pearson Correlation	.252*	.112	-.037	.242*	1	-.010	.047	.171	.417**
Sig. (2-tailed)	.019	.300	.734	.024		.924	.663	.114	.000
N	87	87	87	87	87	87	87	87	87
Y06 Pearson Correlation	-.100	.039	.222*	.340**	-.010	1	.283**	.225*	.553**
Sig. (2-tailed)	.355	.720	.038	.001	.924		.008	.036	.000
N	87	87	87	87	87	87	87	87	87
Y07 Pearson Correlation	-.016	.104	.156	.340**	.047	.283**	1	.313**	.600**
Sig. (2-tailed)	.881	.339	.148	.001	.663	.008		.003	.000
N	87	87	87	87	87	87	87	87	87
Y08 Pearson Correlation	.266*	.110	.234*	.450**	.171	.225*	.313**	1	.670**
Sig. (2-tailed)	.013	.312	.029	.000	.114	.036	.003		.000
N	87	87	87	87	87	87	87	87	87
Total Pearson Correlation	.264*	.299**	.448**	.741**	.417**	.553**	.600**	.670**	1
Sig. (2-tailed)	.013	.005	.000	.000	.000	.000	.000	.000	
N	87	87	87	87	87	87	87	87	87

*Correlation is significant at the 0.05 level (2-tailed).

**Correlation is significant at the 0.01 level (2-tailed).

Hak Cipta Dilindungi Undang-Undang

1. Diarangi mengutip sebagian atau seluruh karya tulis ini tanpa mencantumkan dan menyebutkan sumber:

- Pengutipan hanya untuk kepentingan pendidikan, penelitian, penulisan karya ilmiah, penyusunan laporan, penulisan kritik atau tinjauan suatu masalah.
- Pengutipan tidak merugikan kepentingan yang wajar UIN Suska Riau.

2. Diarangi mengumumkan dan memperbanyak sebagian atau seluruh karya tulis ini dalam bentuk apapun tanpa izin UIN Suska Riau.

Lampiran 5

Uji Normalitas

One-Sample Kolmogorov-Smirnov Test

		Unstandardized Residual
		87
Normal Parameters ^{a,b}	Mean	.0000000
	Std. Deviation	1.92199069
Most Extreme Differences	Absolute	.090
	Positive	.090
	Negative	-.083
Test Statistic		.090
Asymp. Sig. (2-tailed)		.081 ^c

a. Test distribution is Normal.

b. Calculated from data.

c. Lilliefors Significance Correction.

Model Summary^d

Model	R	R Square	Adjusted R Square	Std. Error of the Estimate
1	.254 ^a	.065	.054	1.933

a. Predictors: (Constant), PKH

b. Dependent Variable: Kemiskinan

ANOVA^a

Model		Sum of Squares	df	Mean Square	F	Sig.
1	Regression	21.990	1	21.990	5.884	.017 ^b
	Residual	317.688	85	3.738		
	Total	339.678	86			

a. Dependent Variable: Kemiskinan

b. Predictors: (Constant), PKH

Coefficients^a

Model		Unstandardized Coefficients		Standardized Coefficients	t	Sig.
		B	Std. Error	Beta		
1	(Constant)	30.116	4.686		6.427	.000
	PKH	.210	.086	.254	2.426	.017

a. Dependent Variable: Kemiskinan

Residuals Statistics^a

	Minimum	Maximum	Mean	Std. Deviation	N
Predicted Value	40.82	42.70	41.47	.506	87
Residual	-4.074	4.555	.000	1.922	87
Std. Predicted Value	-1.297	2.437	.000	1.000	87
Std. Residual	-2.107	2.356	.000	.994	87

a. Dependent Variable: Kemiskinan

Hak Cipta Dilindungi Undang-Undang

1. Dilarang mengutip sebagian atau seluruh karya tulis ini tanpa mencantumkan dan menyebutkan sumber:
 - a. Pengutipan hanya untuk kepentingan pendidikan, penelitian, penulisan karya ilmiah, penyusunan laporan, penulisan kritik atau tinjauan suatu masalah.
 - b. Pengutipan tidak merugikan kepentingan yang wajar UIN Suska Riau.
2. Dilarang mengumumkan dan memperbanyak sebagian atau seluruh karya tulis ini dalam bentuk apapun tanpa izin UIN Suska Riau.

Hak Cipta Dilindungi Undang-Undang

1. Dilarang mengutip sebagian atau seluruh karya tulis ini tanpa mencantumkan dan menyebutkan sumber:
 - a. Pengutipan hanya untuk kepentingan pendidikan, penelitian, penulisan karya ilmiah, penyusunan laporan, penulisan kritik atau tinjauan suatu masalah.
 - b. Pengutipan tidak merugikan kepentingan yang wajar UIN Suska Riau.
2. Dilarang mengumumkan dan memperbanyak sebagian atau seluruh karya tulis ini dalam bentuk apapun tanpa izin UIN Suska Riau.

Lampiran 6 Dokumentasi Peneliti di Lapangan

Dokumentasi peneliti Selama melakukan Penelitian lapangan di Kecamatan Rumbai Timur Kota Pekanbaru



Gambar 6.1

Mengunjungi kantor camar rumbai timur guna untuk mengetahui informasi tentang bantuan Program keluarga harapan yang sedang berjalan di seluruh kelurahan yang ada di kecamatan rumbat timur Kota Pekanbaru.



Gambar 6.2

Kegiatan pengisian angket kepada keluarga penerima manfaat program keluarga harapan yang memiliki status mendapat kan bantuan di bidang Pendidikan agar anak anak nya dapt melanjutkan sekolah

Hak Cipta Dilindungi Undang-Undang

1. Dilarang mengutip sebagian atau seluruh karya tulis ini tanpa mencantumkan dan menyebutkan sumber:
 - a. Pengutipan hanya untuk kepentingan pendidikan, penelitian, penulisan karya ilmiah, penyusunan laporan, penulisan kritik atau tinjauan suatu masalah.
 - b. Pengutipan tidak merugikan kepentingan yang wajar UIN Suska Riau.
2. Dilarang mengumumkan dan memperbanyak sebagian atau seluruh karya tulis ini dalam bentuk apapun tanpa izin UIN Suska Riau.



Gambar6.3

Merupakan rumah salah keluarga penrima manfaat Program keluarga harapan di kecamatan rumbai timur



Gambar6.4

Kegiatan mengisi kusioner kepada KPM PKH

Hak Cipta Dilindungi Undang-Undang

1. Dilarang mengutip sebagian atau seluruh karya tulis ini tanpa mencantumkan dan menyebutkan sumber:
 - a. Pengutipan hanya untuk kepentingan pendidikan, penelitian, penulisan karya ilmiah, penyusunan laporan, penulisan kritik atau tinjauan suatu masalah.
 - b. Pengutipan tidak merugikan kepentingan yang wajar UIN Suska Riau.
2. Dilarang mengumumkan dan memperbanyak sebagian atau seluruh karya tulis ini dalam bentuk apapun tanpa izin UIN Suska Riau.



Gambar 6.5

Kegiatan pengisian kuisioner dor to dor kepada KPM PKH



Gambar 6.7

Kegiatan pengisian kuisioner dor to dor kepada KPM PKH



**KEMENTERIAN AGAMA REPUBLIK INDONESIA
UNIVERSITAS ISLAM NEGERI
SULTAN SYARIF KASIM RIAU
FAKULTAS DAKWAH DAN KOMUNIKASI**

Jln. H.R. Soebrantas KM. 15 No. 155 Kel. Tuah Madani Kec. Tuah Madani - Pekanbaru 28298 PO Box. 1004
Telepon (0761) 562051; Faksimili (0761) 562052
Web: <https://fdk.uin-suska.ac.id>, E-mail: fdk@uin-suska.ac.id

Pekanbaru, 02 Mei 2024

B- 1714/Un:04/F.IV/PP.00.9/05/2024
Biasa
1 (satu) Exp
Mengadakan Penelitian.

Kepada Yth,
**Kepala Dinas Penanaman Modal dan
Pelayanan Terpadu Satu Pintu
Provinsi Riau**
Di
Pekanbaru

Assalamu'alaikum wr. wb.

Dengan hormat,

Kami sampaikan bahwa datang menghadap bapak, mahasiswa kami:

N a m a	: ADYTIA RIDWAN
N I M	: 12040111323
Semester	: VIII (Delapan)
Jurusan	: Pengembangan Masyarakat Islam
Pekerjaan	: Mahasiswa Fak. Dakwah dan Komunikasi UIN Suska Riau

Akan mengadakan penelitian dalam rangka penulisan Skripsi tingkat Sarjana (S1) pada Fakultas Dakwah dan Komunikasi Universitas Islam Negeri Sultan Syarif Kasim Riau dengan judul:
"Pengaruh Program Keluarga Harapan Terhadap Kemiskinan di Kecamatan Rumbai Timur Kota Pekanbaru."

Adapun Sumber Data Penelitian Adalah :
"di Kecamatan Rumbai Timur Kota Pekanbaru."

Untuk maksud tersebut kami mohon Bapak berkenan memberikan petunjuk-petunjuk dan rekomendasi terhadap pelaksanaan penelitian tersebut.

Demikianlah kami sampaikan dan atas perhatiannya diucapkan terima kasih.



Prof. Dr. Masduki, M.Ag
NIP. 19710612 199803 1 003

Hak cipta milik UIN Suska Riau

State Islamic University of Sultan Syarif Kasim Riau

Hak Cipta Ditindungi Undang-Undang

1. Dilarang mengutip sebagian atau seluruh karya tulis ini tanpa mencantumkan dan menyebutkan sumber:
 - a. Pengutipan hanya untuk kepentingan pendidikan, penelitian, penulisan karya ilmiah, penyusunan laporan, penulisan kritik atau tinjauan suatu masalah.
 - b. Pengutipan tidak merugikan kepentingan yang wajar UIN Suska Riau.
2. Dilarang mengumumkan dan memperbanyak sebagian atau seluruh karya tulis ini dalam bentuk apapun tanpa izin UIN Suska Riau.

embusan
1. Mahasiswa yang bersangkutan



SURAT KETERANGAN PENELITIAN

Nomor : BL.04.00/Kesbangpol/1592/2024

- : 1. Undang-Undang Republik Indonesia Nomor 14 Tahun 2008 Tentang Keterbukaan Informasi Publik.
 2. Undang-Undang Republik Indonesia Nomor 25 Tahun 2009 Tentang Pelayanan Publik.
 3. Peraturan Pemerintah Republik Indonesia Nomor 18 Tahun 2016 Tentang Perangkat Daerah.
 4. Peraturan Menteri Dalam Negeri Nomor 3 Tahun 2018 Tentang Penerbitan Surat Keterangan Penelitian.
 5. Peraturan Daerah Kota Pekanbaru Nomor 9 Tahun 2016 Tentang Pembentukan dan Susunan Perangkat Daerah Kota Pekanbaru.
- : Rekomendasi dari Kepala Dinas Penanaman Modal dan Pelayanan Terpadu Satu Pintu Provinsi Riau, nomor 503/DPMPSTP/NON IZIN-RISET/65444 tanggal 14 Mei 2024, perihal pelaksanaan kegiatan Penelitian Riset/Pra Riset dan pengumpulan data untuk bahan Skripsi.

MEMBERITAHUKAN BAHWA :

1. Nama : **ADYTIA RIDWAN**
 2. NIM : **12040111323**
 3. Fakultas : **DAKWAH DAN KOMUNIKASI UIN SUSKA RIAU**
 4. Jurusan : **PENGEMBANGAN MASYARAKAT ISLAM**
 5. Jenjang : **S1**
 6. Alamat : **PANCORAMA MAS BLOK ANYELIR KEL. DELIMA KEC. BINAWIDYA-PEKANBARU**
 7. Judul Penelitian : **PENGARUH PROGRAM KELUARGA HARAPAN TERHADAP KEMISKINAN DI KECAMATAN RUMBAI TIMUR KOTA PEKANBARU**
 8. Lokasi Penelitian : **KANTOR KECAMATAN RUMBAI TIMUR KOTA PEKANBARU**

Untuk Melakukan Penelitian, dengan ketentuan sebagai berikut :

- Tidak melakukan kegiatan yang menyimpang dari ketentuan yang telah ditetapkan yang tidak ada hubungan dengan kegiatan Riset/Pra Riset/ Penelitian dan pengumpulan data ini.
 - Pelaksanaan kegiatan Riset ini berlangsung selama 6 (enam) bulan terhitung mulai tanggal Surat Keterangan Penelitian ini diterbitkan.
 - Berlaku sopan, mematuhi etika Kantor/Lokasi Penelitian, bersedia meninggalkan photo copy Kartu Tanda Pengenal.
 - Melaporkan hasil Penelitian kepada Walikota Pekanbaru c.q Kepala Badan Kesatuan Bangsa dan Politik Kota Pekanbaru, paling lambat 1 (satu) minggu setelah selesai.
- Demikian Rekomendasi ini dibuat untuk dipergunakan sebagaimana mestinya.

Pekanbaru, 21 Mei 2024

a.n. **KEPALA BADAN KESATUAN BANGSA DAN POLITIK KOTA PEKANBARU**
Kepala Bidang Politik Dalam Negeri

TENGGU FIRDAUS, SE, M.Si
 PEMBINA
 NIP. 19760409 199803 1 001

Tembusan

- Yth : 1. Dekan Fakultas Dakwah dan Komunikasi UIN SUSKA Riau di Pekanbaru.
 2. Yang Bersangkutan.

Hak Cipta Dilindungi Undang-Undang Dasar
 1. Diarangi mengutip sebagian atau seluruh karya tulis ini tanpa mencantumkan dan menyebutkan sumber.
 a. Pengutipan hanya untuk kepentingan pendidikan, penelitian, penulisan karya ilmiah, penyusunan laporan, penulisan kritik atau tinjauan suatu masalah.
 b. Pengutipan tidak merugikan kepentingan yang wajar UIN Suska Riau.
 2. Diarangi mengumumkan dan memperbanyak sebagian atau seluruh karya tulis ini dalam bentuk apapun tanpa izin UIN Suska Riau.

Hak cipta milik UIN Suska Riau
 Sultan Syarif Kasim Riau



PEMERINTAH KOTA PEKANBARU KECAMATAN RUMBAL TIMUR

Jalan Pramuka Ujung Kel. Lembah Sari Kec. Rumbai Timur
Website : <https://rumbaitimur.pekanbaru.go.id> Email: rumbaitimur@gmail.com
PEKANBARU – RIAU

Pekanbaru, 03 Juni 2024

Kepada
Yth. Dekan Fakultas Dakwah
dan Komunikasi
Universitas Islam Negeri

di -
Pekanbaru

: B.000.9.2/Kec.RT/ gr /2024
: Bina
: -
: Izin Penelitian

Menindaklanjuti surat dari Badan Kesatuan Bangsa dan Politik Kota Pekanbaru Nomor: BL.04.00/Kesbangpol/1592/2024 tanggal 21 Mei 2024 hal Izin Penelitian. Sehubungan dengan hal tersebut, bersama ini kami sampaikan bahwa pada prinsipnya kami menyetujui dan memberikan izin atas kegiatan penelitian di wilayah kerja Kecamatan Rumbai Timur atas nama sebagai berikut :

Nama : ADYTIA RIDWAN
NIM : 12040111323
Program Studi : S1 Pengembangan Masyarakat Islam
Fakultas : Dakwah dan Komunikasi UIN Suska Riau
Judul Penelitian : Pengaruh Program Keluarga Harapan Terhadap Kemiskinan di Kecamatan Rumbai Timur Kota Pekanbaru

Demikian disampaikan, atas perhatian yang diberikan diucapkan terima kasih.

an. CAMAT RUMBAL TIMUR
SEKRETARIS,

u.b.

KASI TRANTIB

AKBAR RAHIM, S.E

PENATA (III/c)

NIP. 19800816 201001 1 015



© Hak cipta dimiliki UIN Suska Riau
State Islamic University of Sultan Syarif Kasim Riau

Hak Cipta Dilindungi Undang-Undang

1. Diarang mengutip sebagian atau seluruh karya tulis ini tanpa mencantumkan dan menyebutkan sumber:
 - a. Pengutipan hanya untuk kepentingan pendidikan, penelitian, penulisan karya ilmiah, penyusunan laporan, penulisan kritik atau tinjauan suatu masalah.
 - b. Pengutipan tidak merugikan kepentingan yang wajar UIN Suska Riau.
2. Diarang mengumumkan dan memperbanyak sebagian atau seluruh karya tulis ini dalam bentuk apapun tanpa izin UIN Suska Riau.