



Hak Cipta Dilindungi Undang-Undang

1. Dilarang mengutip sebagian atau seluruh karya tulis ini tanpa mencantumkan dan menyebutkan sumber:
 - a. Pengutipan hanya untuk kepentingan pendidikan, penelitian, penulisan karya ilmiah, penyusunan laporan, penulisan kritik atau tinjauan suatu masalah.
 - b. Pengutipan tidak merugikan kepentingan yang wajar UIN Suska Riau.
2. Dilarang mengumumkan dan memperbanyak sebagian atau seluruh karya tulis ini dalam bentuk apapun tanpa izin UIN Suska Riau.

**PENGARUH SIKAP KEUANGAN, EFIKASI DIRI DAN PUSAT KENDALI
TERHADAP MANAJEMEN KEUANGAN KELUARGA DI KECAMATAN
BINAWIDYA KOTA PEKANBARU**

SKRIPSI



UIN SUSKA RIAU

OLEH:

ELSA ZURIANI
NIM. 11771201753

**PROGRAM STUDI S1 MANAJEMEN
KONSENTRASI MANAJEMEN KEUANGAN
FAKULTAS EKONOMI DAN ILMU SOSIAL
UNIVERSITAS ISLAM NEGERI SULTAN SYARIF KASIM RIAU
PEKANBARU
2024/1445 H**

**PENGARUH SIKAP KEUANGAN, EFIKASI DIRI DAN PUSAT KENDALI
TERHADAP MANAJEMEN KEUANGAN KELUARGA DI KECAMATAN
BINAWIDYA KOTA PEKANBARU**

SKRIPSI

Diajukan Sebagai Salah Satu Syarat Untuk
Mengikuti Ujian Oral Comprehensive Strata 1
Pada Fakultas Ekonomi Dan Ilmu Sosial
Universitas Islam Negeri Sultan Syarif Kasim
Riau



UIN SUSKA RIAU

OLEH:

ELSA ZURIANI
NIM. 11771201753

**PROGRAM STUDI S1 MANAJEMEN
KONSENTRASI MANAJEMEN KEUANGAN
FAKULTAS EKONOMI DAN ILMU SOSIAL
UNIVERSITAS ISLAM NEGERI SULTAN SYARIF KASIM RIAU
PEKANBARU
2024/1445 H**

Hak Cipta Dilindungi Undang-Undang

1. Dilarang mengutip sebagian atau seluruh karya tulis ini tanpa mencantumkan dan menyebutkan sumber:
 - a. Pengutipan hanya untuk kepentingan pendidikan, penelitian, penulisan karya ilmiah, penyusunan laporan, penulisan kritik atau tinjauan suatu masalah.
 - b. Pengutipan tidak merugikan kepentingan yang wajar UIN Suska Riau.
2. Dilarang mengumumkan dan memperbanyak sebagian atau seluruh karya tulis ini dalam bentuk apapun tanpa izin UIN Suska Riau.

Hak Cipta Dilindungi Undang-Undang

1. Dilarang mengutip sebagian atau seluruh karya tulis ini tanpa mencantumkan dan menyebutkan sumber:
 - a. Pengutipan hanya untuk kepentingan pendidikan, penelitian, penulisan karya ilmiah, penyusunan laporan, penulisan kritik atau tinjauan suatu masalah.
 - b. Pengutipan tidak merugikan kepentingan yang wajar UIN Suska Riau.
2. Dilarang mengumumkan dan memperbanyak sebagian atau seluruh karya tulis ini dalam bentuk apapun tanpa izin UIN Suska Riau.

LEMBAR PERSETUJUAN SKRIPSI

NAMA : Elsa Zuriani
NIM : 11771201753
PROGRAM STUDI : S1 MANAJEMEN
KONSENTRASI : Manajemen Keuangan
FAKULTAS : Ekonomi Dan Ilmu Sosial
SEMESTER : XIV (Empat Belas)
JUDUL : Pengaruh Sikap Keuangan, Efikasi Diri dan Pusat Kendali terhadap Manajemen Keuangan Keluarga di Kecamatan Binawidya Kota Pekanbaru

DISETUJUI OLEH
PEMBIMBING

YUSRIALIS, SE, M.Si
NIP. 197908102009121004

MENGETAHUI,

DEKAN

DR. MAHYARNI, S.E., MM
NIP. 19700826 199903 2 001

KETUA PROGRAM STUDI
S1 MANAJEMEN

ASTUTI MEFLINDA, SE., MM
NIP. 19720513200701 2 018

Hak Cipta Dilindungi Undang-Undang

1. Dilarang mengutip sebagian atau seluruh karya tulis ini tanpa mencantumkan dan menyebutkan sumber:
 - a. Pengutipan hanya untuk kepentingan pendidikan, penelitian, penulisan karya ilmiah, penyusunan laporan, penulisan kritik atau tinjauan suatu masalah.
 - b. Pengutipan tidak merugikan kepentingan yang wajar UIN Suska Riau.
2. Dilarang mengumumkan dan memperbanyak sebagian atau seluruh karya tulis ini dalam bentuk apapun tanpa izin UIN Suska Riau.

LEMBAR PENGESAHAN SKRIPSI

Nama : Elsa Zuriani

NIM : 11771201753

Jurusan : SI Manajemen

Fakultas : Ekonomi dan Ilmu Sosial

Judul Skripsi : Pengaruh Sikap Keuangan, Efikasi Diri dan Pusat Kendali terhadap Manajemen Keuangan Keluarga di Kecamatan Binawidya Kota Pekanbaru

Tanggal Ujian : 14 Juni 2024

Tim Penguji

Ketua

Dr. Kamaruddin, S.Sos, M.Si

NIP/NIK. 19790101 200710 1 003



Sekretaris

Candra Jon Asmara, S.Sos., M.Si

NIP/NIK. 19760104 202321 1 001

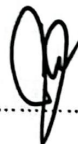

Penguji 1

Susnaningsih Mu'at, SE., MM, Ph. D

NIP/NIK. 19730909 200604 2 001



Penguji 2

Yessi Nesner, SE., MM

NIP/NIK. 19870629 202012 2 008

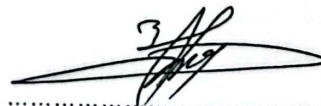

ABSTRAK

PENGARUH SIKAP KEUANGAN, EFIKASI DIRI DAN PUSAT KENDALI TERHADAP MANAJEMEN KEUANGAN KELUARGA DI KECAMATAN BINAWIDYA KOTA PEKANBARU

Oleh :

ELSA ZURIANI
NIM. 11771201753

Manajemen Keuangan keluarga merupakan kunci dari disiplin keuangan yang dapat membantu keluarga mencapai pola keuangan yang positif dan siap melakukan pengambilan keputusan keuangan yang bertanggung jawab pada keluarga mereka saat ini maupun di masa yang akan datang. Penelitian ini bertujuan untuk mengetahui pengaruh sikap keuangan, efikasi diri dan pusat kendali terhadap manajemen keuangan keluarga di kecamatan Binawidya kota pekanbaru. Jenis penelitian ini adalah penelitian deskriptif kuantitatif dengan jumlah sampel 100 responden pada rumah tangga di kecamatan Binawidya kota Pekanbaru. Sumber data yang digunakan pada penelitian ini yakni data primer dan sekunder. Hasil penelitian ini menunjukkan secara parsial sikap keuangan, efikasi diri berpengaruh positif dan signifikan terhadap manajemen keuangan keluarga, sedangkan pusat kendali tidak berpengaruh dan tidak signifikan terhadap manajemen keuangan keluarga di Kecamatan Binawidya Kota Pekanbaru. Hasil pengujian secara Simultan pengaruh sikap keuangan, efikasi diri dan pusat kendali memiliki pengaruh Positif dan Signifikan terhadap manajemen keuangan keluarga. Koefisien Determinasi (R^2) dengan nilai 0,573 atau 57,3% yang menunjukkan bahwa manajemen keuangan keluarga dipengaruhi oleh sikap keuangan, efikasi diri dan pusat kendali secara simultan adalah sebesar 55,2%, sementara sisanya 44,8% dipengaruhi oleh variabel lain yang tidak digunakan dalam penelitian ini.

Kata Kunci: Sikap Keuangan, Efikasi Diri, Pusat Kendali, Manajemen Keuangan Keluarga

UIN SUSKA RIAU

ABSTRACT

THE INFLUENCE OF FINANCIAL ATTITUDES, SELF-EFFICACY AND CENTER OF CONTROL ON FAMILY FINANCIAL MANAGEMENT IN BINAWIDYA DISTRICT, PEKANBARU CITY

By :

ELSA ZURIANI
NIM. 11771201753

Family financial management is the key to financial discipline that can help families achieve positive financial patterns and be ready to make responsible financial decisions for their family now and in the future. This research aims to determine the influence of financial attitudes, self-efficacy and center of control on family financial management in Binawidya sub-district, Pekanbaru city. This type of research is quantitative descriptive research with a sample size of 100 respondents from households in Binawidya subdistrict, Pekanbaru city. The data sources used in this research are primary and secondary data. The results of this research partially show that financial attitudes, self-efficacy have a positive and significant effect on family financial management, while the control center has no effect and is not significant on family financial management in Binawidya District, Pekanbaru City. Simultaneous test results on the influence of financial attitudes, self-efficacy and center of control have a positive and significant influence on family financial management. The coefficient of determination (R²) with a value of 0.573 or 57.3% which shows that family financial management is influenced by financial attitudes, self-efficacy and control center simultaneously is 55.2%, while the remaining 44.8% is influenced by other variables that are not used in this research.

Keywords: *Financial Attitude, Self-Efficacy, Center of Control, Family Financial Management*

KATA PENGANTAR



Assalamu'alaikum Wr. Wb

Alhamdulillahirabbil'alamin, segala puji dan syukur senantiasa penulis ucapkan atas kehadiran Allah SWT yang telah memberikan limpahan nikmat, rahmat dan karunia-Nya kepada penulis sehingga penulis dapat menyelesaikan skripsi ini dengan judul **“Pengaruh Sikap Keuangan, Efikasi Diri Dan Pusat Kendali Terhadap Manajemen Keuangan Keluarga Di Kecamatan Binawidya Kota Pekanbaru”** sebagai salah satu persyaratan menyelesaikan pendidikan Strata 1 (S1) Manajemen pada Fakultas Ekonomi dan Ilmu Sosial Universitas Islam Negeri Sultan Syarif Kasim Riau.

Penulis menyadari bahwa selama penyusunan skripsi ini banyak mengalami rintangan serta tantangan, namun berkat doa, bimbingan, dukungan dan semangat serta bantuan dari berbagai pihak penulis dapat menyelesaikan penulisan skripsi ini. Untuk itu secara khusus penulis mengucapkan terima kasih yang setulus-tulusnya kepada:

1. Bapak Prof. Dr. Khairunnas, M.Ag selaku Rektor Universitas Islam Negeri Sultan Syarif Kasim Riau.
2. Ibuk DR. Hj. Mahyarni, SE, MM selaku Dekan Fakultas Ekonomi dan Ilmu Sosial Universitas Islam Negeri Sultan Syarif Kasim Riau.
3. Bapak Dr. Kamaruddin, S.Sos, M.Si selaku Wakil Dekan I Fakultas Ekonomi dan Ilmu Sosial Universitas Islam Negeri Sultan Syarif Kasim Riau.

4. Bapak DR. Mahmuzar, SH, M.Hum selaku Wakil Dekan II Fakultas Ekonomi dan Ilmu Sosial Universitas Islam Negeri Sultan Syarif Kasim Riau

Ibu Julina, SE, M.Si selaku Wakil Dekan III Fakultas Ekonomi dan Ilmu Sosial Universitas Islam Negeri Sultan Syarif Kasim Riau.

Ibu Astuti Meflinda, SE, MM selaku Ketua Prodi S1 Manajemen Fakultas Ekonomi dan Ilmu Sosial Universitas Islam Negeri Sultan Syarif Kasim Riau.

7. Bapak Yusrialis, SE, M. Si selaku Dosen Pembimbing Proposal dan Skripsi yang telah banyak membantu, mengarahkan, membimbing dengan penuh kesabaran dan keikhlasan serta memberikan saran kepada penulis dalam penyusunan skripsi ini.

8. Bapak Ibu dan Seluruh Dosen Fakultas Ekonomi dan Ilmu Sosial Universitas Islam Negeri Sultan Syarif Kasim Riau yang telah meluangkan waktu dan kesempatan untuk memberikan ilmu dan pengetahuan selama proses perkuliahan untuk menggapai cita-cita.

9. Seluruh Staf dan Karyawan Fakultas Ekonomi dan Ilmu Sosial Universitas Islam Negeri Sultan Syarif Kasim Riau.

10. Terkhusus kepada Ayahanda Azuhri dan Ibunda Damayanti tercinta yang telah mendidik dan membebaskan penulis dari jurang kebodohan serta sebagai alasan ridho Allah meridhoi langka penulis dalam menggapai cita-cita. kepada adik-adik tercinta yang selalu memberikan dukungan kepada penulis untuk selalu semangat dalam berjuang menggapai mimpi-mimpi penulis.

11. Terimakasih banyak tak terhingga penulis kepada keluarga besar yang tidak dapat penulis sebutkan satu-persatu yang telah memberikan dukungan baik

Hak Cipta Dilindungi Undang-Undang

1. Dilarang mengutip sebagian atau seluruh karya tulis ini tanpa mencantumkan dan menyebutkan sumber:

a. Pengutipan hanya untuk kepentingan pendidikan, penelitian, penulisan karya ilmiah, penyusunan laporan, penulisan kritik atau tinjauan suatu masalah.
b. Pengutipan tidak merugikan kepentingan yang wajar UIN Suska Riau.

2. Dilarang mengumumkan dan memperbanyak sebagian atau seluruh karya tulis ini dalam bentuk apapun tanpa izin UIN Suska Riau.

secara moril maupun material dan menjadi ujung tombak dalam penyelesaian studi penulis.

12. Sahabat sekolah, sahabat kuliah yang tidak dapat penulis sebutkan satu-persatu yang mungkin tanpa sadar turut membentuk penulis melalui inspirasinya menjadi penginspirasi.
13. Bagi sebuah Rumah perubahan dengan penuh pembelajaran, BEM Fakultas Ekonomi dan Ilmu Sosial UIN Sultan syarif Kasim Riau Kabinet Senyum Kebaikan, DEMA Fakultas Ekonomi dan Ilmu Sosial UIN Sultan syarif Kasim Riau Kabinet Sinergi Milenial, KKN Desa Sukamaju, Forum Mahasiswa dan Alumni Desa Sukamaju, dan KAMMI.
14. Semua pihak yang tidak dapat penulis sebutkan satu-persatu yang telah berjasa dan membantu penulis dalam penyusunan skripsi. Semoga segala bantuan dan dukungan yang telah diberikan kepada penulis menjadi pahala dan diberikan balasan yang berlipat ganda oleh Allah SWT.

Saya menyadari bahwa tanpa keterlibatan orang-orang diatas dan seluruh pihak yang tidak dapat saya sebutkan satu-persatu yang turut membersamai dan mendukung belum tentu saya dapat menyelesaikan skripsi ini. Atas perhatian saya

ucapkan terima kasih

Wassalamu'alaikum Wr. Wb.

Pekanbaru, 3 Juni 2024
Penulis

ELSA ZURIANI
NIM. 117712017

- Hak Cipta Dilindungi Undang-Undang**
1. Dilarang mengutip sebagian atau seluruh karya tulis ini tanpa mencantumkan dan menyebutkan sumber:
 - a. Pengutipan hanya untuk kepentingan pendidikan, penelitian, penulisan karya ilmiah, penyusunan laporan, penulisan kritik atau tinjauan suatu masalah.
 - b. Pengutipan tidak merugikan kepentingan yang wajar UIN Suska Riau.
 2. Dilarang mengumumkan dan memperbanyak sebagian atau seluruh karya tulis ini dalam bentuk apapun tanpa izin UIN Suska Riau.

DAFTAR ISI

Abstrak	i
Kata pengantar	iii
Daftar isi.....	vi
Daftra tabel	x
Daftar gambar.....	xi
BAB I PENDAHULUAN	
1.1 Latar Belakang	1
1.2 Rumusan Masalah	6
1.3 Tujuan Penelitian.....	6
1.4 Manfaat Penelitian.....	7
1.5 Sistematika Penulisan.....	8
BAB II TELAAH PUSTAKA	
2.1 Landasan Teori	10
2.1.1 Manajemen Keuangan Keluarga.....	10
2.1.2 Sikap Keuangan	11
2.1.3 Efikasi Diri Keuangan	12
2.1.4 Pusat Kendali	15
2.2 Manajemen Keuangan Keluarga dalam Perspektif Islam	16
2.3 Penelitian Terdahulu	19
2.4 Perbedaan dengan Penelitian Terdahulu	25
2.5 Variabel Penelitian	25
2.6 Kerangka Pemikiran.....	26
2.7 Definisi Operasional Variabel	26

Hak Cipta Dilindungi Undang-Undang

1. Dilarang mengutip sebagian atau seluruh karya tulis ini tanpa mencantumkan dan menyebutkan sumber:
 - a. Pengutipan hanya untuk kepentingan pendidikan, penelitian, penulisan karya ilmiah, penyusunan laporan, penulisan kritik atau tinjauan suatu masalah.
 - b. Pengutipan tidak merugikan kepentingan yang wajar UIN Suska Riau.
2. Dilarang mengemukakan dan memperbanyak sebagian atau seluruh karya tulis ini dalam bentuk apapun tanpa izin UIN Suska Riau.

Hak Cipta Dilindungi Undang-Undang

1. Dilarang mengutip sebagian atau seluruh karya tulis ini tanpa mencantumkan dan menyebutkan sumber:
 - a. Pengutipan hanya untuk kepentingan pendidikan, penelitian, penulisan karya ilmiah, penyusunan laporan, penulisan kritik atau tinjauan suatu masalah.
 - b. Pengutipan tidak merugikan kepentingan yang wajar UIN Suska Riau.
2. Dilarang mengumumkan dan memperbanyak sebagian atau seluruh karya tulis ini dalam bentuk apapun tanpa izin UIN Suska Riau.

2.8 Hipotesis Penelitian.....	28
BAB III METODOLOGI PENELITIAN	
3.1 Lokasi dan Waktu Penelitian.....	32
3.2 Jenis dan Sumber Data	32
3.2.1 Jenis penelitian	32
3.1.2 Sumber Data	32
3.3 Populasi dan Sampel	33
3.3.1 Populasi	33
3.3.2 Sampel	33
3.4 Teknik Pengumpulan Data	35
3.4.1 Wawancara	35
3.4.2 Kuesioner (angket)	35
3.5 Skala Pengukuran Data	36
3.5 Uji Kualitas	36
3.6.1 Uji Validitas.....	36
3.6.2 Uji Reliabilitas.....	37
3.7 Uji Asumsi Klasik	37
3.7.1 Uji Normalitas	38
3.7.2 Uji Multikolinearitas	38
3.7.3 Uji Heteroskedastisitas	39
3.7.4 Uji Autokorelasi	40
3.8 Analisis Regresi berganda.....	40
3.9 Uji Hipotesis.....	41

Hak Cipta Dilindungi Undang-Undang

1. Dilarang mengutip sebagian atau seluruh karya tulis ini tanpa mencantumkan dan menyebutkan sumber:
 - a. Pengutipan hanya untuk kepentingan pendidikan, penelitian, penulisan karya ilmiah, penyusunan laporan, penulisan kritik atau tinjauan suatu masalah.
 - b. Pengutipan tidak merugikan kepentingan yang wajar UIN Suska Riau.
2. Dilarang mengumumkan dan memperbanyak sebagian atau seluruh karya tulis ini dalam bentuk apapun tanpa izin UIN Suska Riau.

3.9.1 Uji Signifikan Parsial (Uji Statistik t)	42
3.9.2 Uji Signifikan Simultan (Uji Statistik F)	42
3.10 Uji Koefisien Determinasi (R^2)	43
4.1 Sejarah Wilayah Kecamatan Tampan menjadi Kecamatan Binawidya	44
4.2 Kondisi Geografis Kecamatan Binawidya	46
4.3 Visi dan Misi Kecamatan Binawidya	46
BAB V HASIL DAN PEMBAHASAN	
5.1 Hasil Penelitian	50
5.1.1 Deskripsi Objek Penelitian	50
5.2 Karakteristik Responden	51
5.2.1 Karakteristik Responden Berdasarkan Jenis Kelamin	51
5.2.2 Karakteristik Responden Berdasarkan Usia	52
5.2.3 Karakteristik Responden Berdasarkan Pekerjaan	53
5.2.4 Karakteristik Responden Berdasarkan Pendapatan	53
5.3 Rekapitulasi Jawaban Responden Variabel	54
5.3.1 Variabel Sikap Keuangan	54
5.3.2 Variabel Efikasi Diri	57
5.3.3 Variabel Pusat Kendali	58
5.3.4 Variabel Manajemen Keuangan Keluarga	61
5.4 Uji Kualitas Data	63
5.4.1 Uji Validitas	64
5.5 Uji Reliabilitas	68
5.6 Uji Asumsi Klasik	69

Hak Cipta Dilindungi Undang-Undang

1. Dilarang mengutip sebagian atau seluruh karya tulis ini tanpa mencantumkan dan menyebutkan sumber:
 - a. Pengutipan hanya untuk kepentingan pendidikan, penelitian, penulisan karya ilmiah, penyusunan laporan, penulisan kritik atau tinjauan suatu masalah.
 - b. Pengutipan tidak merugikan kepentingan yang wajar UIN Suska Riau.
2. Dilarang mengemukakan dan memperbanyak sebagian atau seluruh karya tulis ini dalam bentuk apapun tanpa izin UIN Suska Riau.

5.6.1	Uji Normalitas	69
5.6.2	Uji Multikolinearitas	71
5.6.3	Uji Heteroskedastisitas	72
5.6.4	Uji Autokolerasi	73
5.7	Analisis Regresi Berganda	75
5.8	Pengujian Hipotesis	76
5.8.1	Uji Signifikansi Parsial (Uji Statistik t).....	77
5.8.2	Uji Signifikansi Simultan (Uji Statistik f).....	79
5.9	Koefisien Determinasi (R^2)	81
5.10	Pembahasan.....	82
5.10.1	Pengaruh Sikap Keuangan terhadap Manajemen Keuangan Keluarga	83
5.10.2	Pengaruh Efikasi Diri terhadap Manajemen Keuangan Keluarga	84
5.10.3	Pengaruh Pusat Kendali terhadap Manajemen Keuangan Keluarga	85
5.10.4	Sikap Keuangan, Efikasi Diri dan Pusat Kendali terhadap Manajemen Keuangan Keluarga	86
BAB VI PENUTUP		
6.1	Kesimpulan.....	88
6.2	Saran.....	89

DAFTAR GAMBAR

Tabel. 2.1	Penelitian Terdahulu.....	20
Tabel 2.2	Definisi Operasional Variabel	26
Tabel. 4.1	Jumlah Penduduk di Kecamatan Binawidya	48
Tabel 5.1	Responden Berdasarkan Jenis Kelamin.....	51
Tabel 5.2	Responden Berdasarkan Usia	52
Tabel 5.3	Responden Berdasarkan Pekerjaan.....	53
Tabel 5.4	Responden Berdasarkan Pendapatan.....	54
Tabel 5.5	Rekapitulasi Jawaban Responden Variabel Sikap Keuangan ..	55
Tabel 5.6	Rekapitulasi Jawaban Responden Variabel Efikasi Diri	57
Tabel 5.7	Rekapitulasi Jawaban Responden Variabel Pusat kendali	59
Tabel 5.8	Rekapitulasi Jawaban Responden Manajemen Keuangan Keluarga	60
Tabel 5.9	Uji Validitas Variabel Sikap Keuangan	65
Tabel 5.10	Uji Validitas Variabel Efikasi diri	66
Tabel 5.11	Uji Validitas Variabel Pusat Kendali	66
Tabel 5.12	Uji Validitas Variabel Manajemen Keuangan Keluarga	67
Tabel 5.13	Uji Reliabilitas Instrumen.....	69
Tabel 5.14	Uji Normalitas	70
Tabel 5.15	Uji Multikolinearitas	71
Tabel 5.16	Uji Heteroskedasitas	73
Tabel 5.17	Uji Autokolerasi	74
Tabel 5.18	Analisis Regresi Berganda	75
Tabel 5.19	Uji Signifikansi Parsial (uji Statistik t).....	78
Tabel 5.20	Uji Signifikansi Simultan (Uji Statistik f).....	80
Tabel 5.21	Koefisien Determinasi (R^2)	82

Hak Cipta Dilindungi Undang-Undang

1. Dilarang mengutip sebagian atau seluruh karya tulis ini tanpa mencantumkan dan menyebutkan sumber:
 - a. Pengutipan hanya untuk kepentingan pendidikan, penelitian, penulisan karya ilmiah, penyusunan laporan, penulisan kritik atau tinjauan suatu masalah.
 - b. Pengutipan tidak merugikan kepentingan yang wajar UIN Suska Riau.
2. Dilarang mengumumkan dan memperbanyak sebagian atau seluruh karya tulis ini dalam bentuk apapun tanpa izin UIN Suska Riau.

DAFTAR GAMBAR

Gambar 1.1	Diagram Indek Pertumbuhan Literasi Keuangan di Indonesia	3
Gambar 2.1	Kerangka Penelitian.....	26
Gambar 4.1	Struktur Organisasi Kecamatan Binawidya.....	49



Hak Cipta Dilindungi Undang-Undang

1. Dilarang mengutip sebagian atau seluruh karya tulis ini tanpa mencantumkan dan menyebutkan sumber:
 - a. Pengutipan hanya untuk kepentingan pendidikan, penelitian, penulisan karya ilmiah, penyusunan laporan, penulisan kritik atau tinjauan suatu masalah.
 - b. Pengutipan tidak merugikan kepentingan yang wajar UIN Suska Riau.
2. Dilarang mengumumkan dan memperbanyak sebagian atau seluruh karya tulis ini dalam bentuk apapun tanpa izin UIN Suska Riau.

Hak Cipta Dilindungi Undang-Undang

1. Dilarang mengutip sebagian atau seluruh karya tulis ini tanpa mencantumkan dan menyebutkan sumber:
 - a. Pengutipan hanya untuk kepentingan pendidikan, penelitian, penulisan karya ilmiah, penyusunan laporan, penulisan kritik atau tinjauan suatu masalah.
 - b. Pengutipan tidak merugikan kepentingan yang wajar UIN Suska Riau.
2. Dilarang mengumumkan dan memperbanyak sebagian atau seluruh karya tulis ini dalam bentuk apapun tanpa izin UIN Suska Riau.

BAB I PENDAHULUAN

1.6 Latar Belakang

Manajemen keuangan yang kurang bertanggung jawab biasanya ditandai dengan kurangnya minat investasi, menabung, penganggaran untuk masa depan, dan dana darurat (Siswanti, 2020)

Pengetahuan perihal pengelolaan keuangan sangatlah penting bahkan sekarang tidak hanya diperlukan perusahaan, industri, perdagangan dan sebagainya, akan tetapi keharusan bagi rumah tangga atau keluarga melakukan pengelolaan keuangan.

Menurut Kholilah & Iramani dalam Sari & Listiadi (2021) dalam melakukan pengelolaan keuangan yang baik ada beberapa hal yang harus dipedomani dan dilaksanakan yaitu, membuat perencanaan yang matang, memberi pemeriksaan dana, mengelola, dapat mengevaluasi dan mengendalikan, serta menyimpan untuk tabungan. Jika masyarakat tidak bisa mengelola keuangan dengan baik, maka dapat dipastikan keuangan masyarakat akan memburuk. Oleh sebab itu dibutuhkannya manajemen keuangan pribadi . Menurut Gitman & Zutter dalam (Manajemen et al., n.d.) Manajemen keuangan pribadi merupakan suatu seni dan ilmu dalam mengatur keuangan individu maupun rumah tangga. Manajemen keuangan pribadi merupakan hal penting untuk dilakukan untuk kesejahteraan seseorang dikehidupan mendatang, karena seseorang dapat membiasakan diri sendiri untuk bersikap hemat dalam keuangan. Lutfi dan Rr. Iramani dalam (Gahagho et al., 2021) menyatakan bahwa kurangnya pengetahuan

terkait pengelolaan keuangan menjadi penyebab mengapa seseorang gagal dalam mengelola keuangannya.

Ketika Keluarga memiliki manajemen keuangan yang buruk kelangsungan suatu rumah tangga akan terancam, bahkan faktor yang berkaitan dengan keuangan menjadi salah satu penyebab tingginya tingkat perceraian. Di Provinsi Riau, Badan Pusat Statistik (BPS) mencatat 12.722 kasus perceraian pada tahun 2021. Dengan 1.793 kasus, Kota Pekanbaru menjadi kota dengan angka perceraian tertinggi di Provinsi Riau. 69,7% dari dua belas unsur yang berkontribusi terhadap perceraian di kota Pekanbaru, menurut penelitian Ermansyah dkk. (2021), terkait dengan pertimbangan ekonomi. Oleh karena itu, manajemen keuangan yang baik harus dimiliki setiap individu.

Salah satu faktor yang memengaruhi manajemen keuangan adalah sikap keuangan Menurut Murphy dalam (Afandy & Niangsih, 2020) literasi keuangan adalah seperangkat keterampilan dan pengetahuan yang memungkinkan seorang individu untuk membuat keputusan dan efektif dengan semua sumber daya keuangan mereka.

Otoritas jasa keuangan (OJK) dalam (Afandy & Niangsih, 2020) menyatakan bahwa secara definisi literasi diartikan sebagai kemampuan memahami, jadi literasi keuangan adalah kemampuan mengelola dana yang dimiliki agar berkembang dan hidup bisa lebih sejahtera di masa yang akan datang, OJK menyatakan bahwa misi penting dari program literasi keuangan adalah untuk melakukan edukasi di bidang keuangan kepada masyarakat Indonesia agar dapat mengelola keuangan secara cerdas, supaya rendahnya

Hak Cipta Dilindungi Undang-Undang

1. Dilarang mengutip sebagian atau seluruh karya tulis ini tanpa mencantumkan dan menyebutkan sumber:
 - a. Pengutipan hanya untuk kepentingan pendidikan, penelitian, penulisan karya ilmiah, penyusunan laporan, penulisan kritik atau tinjauan suatu masalah.
 - b. Pengutipan tidak merugikan kepentingan yang wajar UIN Suska Riau.
2. Dilarang mengemukakan dan memperbanyak sebagian atau seluruh karya tulis ini dalam bentuk apapun tanpa izin UIN Suska Riau.

pengetahuan tentang industri keuangan dapat diatasi dan masyarakat tidak mudah tertipu pada produk-produk investasi yang menawarkan keuntungan tinggi dalam jangka pendek tanpa mempertimbangkan resikonya.

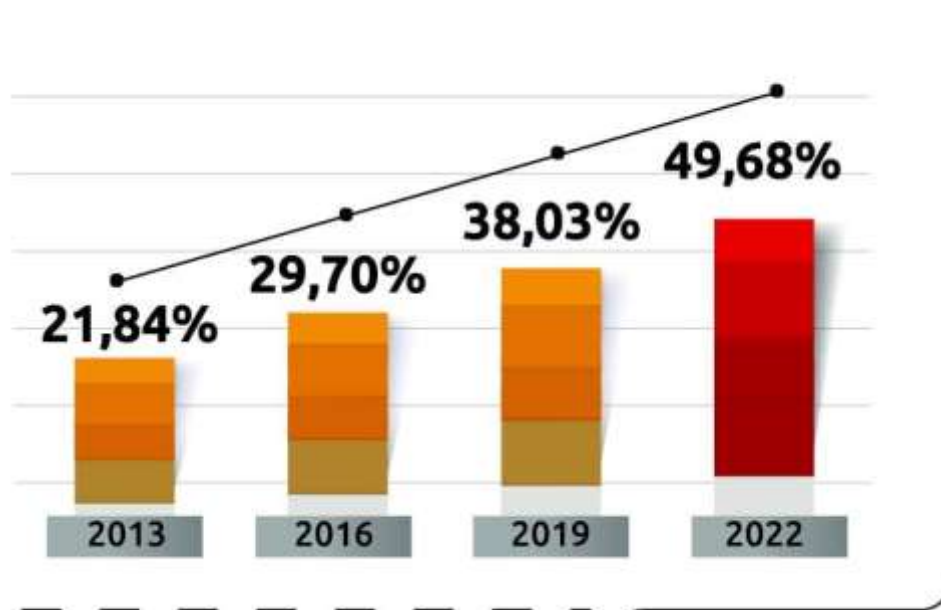

Gambar 1.1 Diagram Indeks Pertumbuhan Literasi Keuangan di Indonesia

Berdasarkan survei **Otoritas Jasa Keuangan (OJK) 2022**, indeks literasi keuangan Indonesia terus menunjukkan tren penguatan sejak tahun 2013. Data menunjukkan literasi keuangan Indonesia meningkat lebih dari 2x lipat secara poin persentase sejak 2013. Literasi keuangan meningkat dari 21,84% pada 2013 menjadi 49,68% pada 2022. Kenaikan signifikan juga terlihat dalam periode 3 tahun terakhir sebagai peningkatan terbesar secara poin persentase dibanding 2019 yang sebesar 38,03%. Artinya, masyarakat Indonesia mengalami peningkatan dalam aspek pengetahuan, keterampilan, dan keyakinan yang mempengaruhi sikap dan perilaku untuk mengambil keputusan dan pengelolaan keuangan dalam mencapai kesejahteraan. Akan tetapi, peningkatan yang terjadi cenderung landai

Hak Cipta Dilindungi Undang-Undang

1. Dilarang mengutip sebagian atau seluruh karya tulis ini tanpa mencantumkan dan menyebutkan sumber:

a. Pengutipan hanya untuk kepentingan pendidikan, penelitian, penulisan karya ilmiah, penyusunan laporan, penulisan kritik atau tinjauan suatu masalah.

b. Pengutipan tidak merugikan kepentingan yang wajar UIN Suska Riau.

dan indeks literasi keuangan masyarakat Indonesia masih digolongkan rendah dibanding negara- negara tetangga, seperti Singapura berada pada angka 96 persen, Malaysia sebesar 81 persen, dan Thailand sebesar 78 persen. (Khoirunnisa & Rochmawati, 2021) . Oleh karena itu pelaksanaan edukasi keuangan dalam rangka meningkatkan literasi keuangan masyarakat sangat di perlukan. Otoritas Jasa Keuangan (OJK) bekerja keras meningkatkan literasi keuangan masyarakat khususnya bagi perempuan sebagai kelompok prioritas melalui berbagai program edukasi keuangan di sejumlah daerah (Pekanbaru) yaitu literasi dan edukasi keuangan bagi kaum perempuan aisyiyah yang diselenggarakan di Kantor OJK Provinsi Riau.

Faktor kedua yang diduga dapat memengaruhi pengelolaan keuangan adalah *Financial self-efficacy*. Ahmad et al., dalam (Literacy et al., 2022) *Financial self-efficacy* merupakan kepercayaan atau keyakinan seseorang terhadap dirinya sendiri bahwa ia mempunyai kapabilitas dalam mengelola keputusan keuangan dan mampu menentukan keputusan yang efisien . Penelitian Ahmad et al. (2019) dan Waspada & Mulyani (2020) menunjukkan seseorang dengan financial self-efficacy yang tinggi, maka akan semakin tinggi tingkat motivasi pencapaian tujuan dan rasa tanggung jawab keuangannya, sehingga semakin baik pula perilaku manajemen keuangannya. Namun, penelitian Pramedi & Haryono (2021) menunjukkan hasil berbeda di mana financial self-efficacy tidak memengaruhi perilaku manajemen keuangan.(Literacy et al., 2022).

Pemerintah Indonesia juga berusaha untuk membuat masyarakat Indonesia dapat mengerti risiko-risiko yang akan di hadapi dalam mengelola keuangan.

Hak Cipta Dilindungi Undang-Undang

1. Dilarang mengutip sebagian atau seluruh karya tulis ini tanpa mencantumkan dan menyebutkan sumber:

a. Pengutipan hanya untuk kepentingan pendidikan, penelitian, penulisan karya ilmiah, penyusunan laporan, penulisan kritik atau tinjauan suatu masalah.

b. Pengutipan tidak merugikan kepentingan yang wajar UIN Suska Riau.

Salah satu generasi yang berani mengambil risiko adalah generasi Z, mereka dengan cepat beradaptasi dengan teknologi dan lebih merupakan inisiator serta fokus pada kebutuhan saat ini dan beranggapan bahwa kebutuhan di masa depan dapat dipikirkan di kemudian hari (**Setiawan et al., 2021**).

Kemudian faktor yang dapat memengaruhi pengelolaan keuangan adalah *locus of control*. **Rizkiawati & Asandimitra dalam (Khoirunnisa & Rochmawati, 2021)** *locus of control* (Pusat Kendali) adalah faktor terakhir yang diduga dapat berpengaruh terhadap manajemen keuangan pribadi. *Locus of control* merupakan sudut pandang individu mengenai sebuah kejadian serta tingkat kemampuan individu tersebut dalam mengendalikan kejadian yang dialaminya. Individu yang memiliki pengendalian diri untuk mempergunakan uangnya secara bijak sangat memungkinkan bahwa individu tersebut dapat melakukan manajemen keuangan dengan baik. Sedangkan individu yang memiliki *locus of control* eksternal beranggapan kejadian baik dan buruknya ditentukan oleh faktor di luar dirinya, seperti nasib, keberuntungan dalam hidup, lingkungan sekitar, dan kekuatan lain di luar dirinya. *Locus of Control* merupakan pengendalian diri dari internal individu dengan memiliki keyakinan bahwa individu tersebut memiliki tanggung jawab atas perilaku dalam mengendalikan keuangan. Sedangkan pengendalian diri dari eksternal mempercayai bahwa faktor luar merupakan keberhasilan perilaku dari kinerja mereka. (**Henisa & Satria, n.d.**).

Berdasarkan latar belakang di atas penulis terdorong untuk melakukan penelitian mengenai pengaruh sikap keuangan, efikasi diri dan pusat kendali

terhadap manajemen keuangan keluarga di kecamatan binawidya kota pekanbaru dalam bentuk tulisan ilmiah yang berjudul “**PENGARUH SIKAP KEUANGAN, EFIKASI DIRI DAN PUSAT KENDALI TERHADAP MANAJEMEN KEUANGAN KELUARGA DI KECAMATAN BINAWIDYA KOTA PEKANBARU**”.

1.7 Rumusan Masalah

Berdasarkan latar belakang masalah di atas, maka yang menjadi rumusan masalah pada penelitian ini adalah sebagai berikut.

1. Apakah sikap keuangan berpengaruh secara parsial terhadap perilaku manajemen keuangan keluarga di Kecamatan Binawidya kota Pekanbaru?
2. Apakah efikasi diri berpengaruh secara parsial terhadap perilaku manajemen keuangan keluarga di Kecamatan Binawidya kota Pekanbaru?
3. Apakah pusat kendali berpengaruh secara parsial terhadap manajemen keuangan keluarga di Kecamatan Binawidya kota Pekanbaru?
4. Apakah sikap keuangan, efikasi diri dan pusat kendali berpengaruh secara simultan terhadap manajemen keuangan keluarga di Kecamatan Binawidya kota Pekanbaru?

1.8 Tujuan Penelitian

1. Untuk menganalisis apakah sikap keuangan berpengaruh secara parsial terhadap manajemen keuangan keluarga di Kecamatan Binawidya kota Pekanbaru.
2. Untuk menganalisis apakah efikasi diri berpengaruh secara parsial terhadap manajemen keuangan keluarga di Kecamatan Binawidya kota Pekanbaru.

Hak Cipta Dilindungi Undang-Undang

1. Dilarang mengutip sebagian atau seluruh karya tulis ini tanpa mencantumkan dan menyebutkan sumber:
 - a. Pengutipan hanya untuk kepentingan pendidikan, penelitian, penulisan karya ilmiah, penyusunan laporan, penulisan kritik atau tinjauan suatu masalah.
 - b. Pengutipan tidak merugikan kepentingan yang wajar UIN Suska Riau.
2. Dilarang mengumumkan dan memperbanyak sebagian atau seluruh karya tulis ini dalam bentuk apapun tanpa izin UIN Suska Riau.

3. Untuk menganalisis apakah pusat kendali berpengaruh secara parsial terhadap manajemen keuangan keluarga di Kecamatan Binawidya kota Pekanbaru.
4. Untuk menganalisis apakah sikap keuangan, efikasi diri dan pusat kendali berpengaruh secara simultan terhadap di Kecamatan Binawidya kota Pekanbaru.

1.9 Manfaat Penelitian

Berdasarkan tujuan penelitian yang dikemukakan diatas, maka penelitian ini diharapkan dapat memberikan manfaat baik secara langsung maupun tidak langsung. Adapun manfaat penelitian ini sebagai berikut :

- a. Bagi penulis, penelitian ini diharapkan dapat menambah wawasan serta pengetahuan mengenai sikap keuangan, efikasi diri dan pusat kendali menjadi sesuatu yang sangat penting untuk di ketahui pengaruhnya terhadap bagaimana manajemen keluarga yang baik sehingga dapat dijadikan acuan di kehidupan sehari-hari dan masa yang akan datang.
- b. Bagi keluarga/masyarakat, penelitian ini diharapkan dapat digunakan sebagai kontribusi dalam pengambilan keputusan financial dan menetapkan kebijakan yang tepat untuk menjaga kestabilan keuangan keluarga.
- c. Bagi Universitas, penelitian ini diharapkan memberikan pembelajaran di bidang pengetahuan keuangan khususnya keluarga lebih besar lagi sehingga para mahasiswa kelak yang akan lulus dapat mengerti dan paham tentang masalah ini.

Hak Cipta Dilindungi Undang-Undang

1. Dilarang mengutip sebagian atau seluruh karya tulis ini tanpa mencantumkan dan menyebutkan sumber:
 - a. Pengutipan hanya untuk kepentingan pendidikan, penelitian, penulisan karya ilmiah, penyusunan laporan, penulisan kritik atau tinjauan suatu masalah.
 - b. Pengutipan tidak merugikan kepentingan yang wajar UIN Suska Riau.
2. Dilarang mengumumkan dan memperbanyak sebagian atau seluruh karya tulis ini dalam bentuk apapun tanpa izin UIN Suska Riau.

Hak Cipta Dilindungi Undang-Undang

1.10

- d. Bagi peneliti selanjutnya, penelitian ini diharapkan dapat menjadi referensi dan pertimbangan dalam melakukan penelitian yang akan datang mengenai masalah sikap keuangan, efikasi diri dan pusat kendali serta manajemen keuangan keluarga.

Sistematika Penulisan

BAB I : PENDAHULUAN

Bab ini merupakan pendahuluan sebagai dasar dan acuan mengapa penelitian ini dilakukan. Pendahuluan ini menguraikan tentang latar belakang masalah, perumusan masalah, tujuan penelitian, manfaat penelitian serta sistematika penulisan

BAB II : TINJAUAN PUSTAKA

Bab ini berisi bahasan landasan teori yang relevan mengenai variabel penelitian serta pendekatan yang dipakai dan diambil dari berbagai buku dan jurnal yang berkaitan dengan penelitian ini. Selain itu, bab ini juga menguraikan penelitian-penelitian terdahulu yang relevan dengan objek penelitian, kerangka pemikiran, konsep operasional variabel dan hipotesis penelitian.

BAB III : METODE PENELITIAN

Bab ini berisi penjelasan tentang lokasi penelitian, jenis dan sumber data, variable, definisi operasional variable, populasi dan sampel, teknik pengumpulan data, teknik pengelolaan data dan metode analisi data yang digunakan untuk menganalisa hasil pengujian sampel.

1. Dilarang mengutip sebagian atau seluruh karya tulis ini tanpa mencantumkan dan menyebutkan sumber:
 - a. Pengutipan hanya untuk kepentingan pendidikan, penelitian, penulisan karya ilmiah, penyusunan laporan, penulisan kritik atau tinjauan suatu masalah.
 - b. Pengutipan tidak merugikan kepentingan yang wajar UIN Suska Riau.
2. Dilarang mengumumkan dan memperbanyak sebagian atau seluruh karya tulis ini dalam bentuk apapun tanpa izin UIN Suska Riau.

BAB IV : GAMBARAN UMUM OBJEK PENELITIAN

Merupakan Bab ini menjelaskan tentang objek penelitian secara garis besar yang diperlukan untuk pengetahuan umum. Dalam penelitian ini menguraikan tentang sejarah singkat objek penelitian, aktivitas objek penelitian dan struktur organisasi pada objek penelitian

BAB V : HASIL PENELITIAN DAN PEMBAHASAN

Merupakan Bab ini menjelaskan tentang hasil penelitian dengan memaparkan penjelasan dari hasil penelitian yang dilakukan

BAB VI : KESIMPULAN DAN SARAN

Merupakan uraian tentang kesimpulan yang merupakan ringkasan dari hasil penelitian yang telah dibahas sebelumnya serta saran yang relevan untuk penelitian selanjutnya terkait temuan atau hasil penelitian yang telah dilakukan

Hak Cipta Dilindungi Undang-Undang

1. Dilarang mengutip sebagian atau seluruh karya tulis ini tanpa mencantumkan dan menyebutkan sumber:
 - a. Pengutipan hanya untuk kepentingan pendidikan, penelitian, penulisan karya ilmiah, penyusunan laporan, penulisan kritik atau tinjauan suatu masalah.
 - b. Pengutipan tidak merugikan kepentingan yang wajar UIN Suska Riau.
2. Dilarang mengemukakan dan memperbanyak sebagian atau seluruh karya tulis ini dalam bentuk apapun tanpa izin UIN Suska Riau.

BAB II

TELAAH PUSTAKA

2.2 Landasan Teori

2.2.1 Manajemen Keuangan Keluarga

Martono & Harjito dalam (Siregar, 2019) mendefinisikan manajemen keuangan yaitu sebagai aktivitas perusahaan yang berhubungan dengan bagaimana memperoleh dana, menggunakan dana dan mengelolanya sesuai dengan tujuan perusahaan secara menyeluruh.

Menurut Dr. Agus S. Irfani (2020) manajemen keuangan dapat didefinisikan sebagai aktivitas pengelolaan keuangan perusahaan yang berhubungan dengan upaya mencari dan menggunakan dana secara efisien dan efektif untuk mewujudkan tujuan perusahaan. Dari definisi tersebut terbentuk tiga fungsi utama manajemen keuangan, yaitu :

1. Mencari Dana (Fungsi Pendanaan)

Aktivitas mencari dana berhubungan dengan pengelolaan struktur modal perusahaan dengan mempertimbangkan biaya modal.

2. Menggunakan Dana (Fungsi Operasional dan Fungsi Investasi)

Aktivitas penggunaan dana berhubungan dengan pengalokasian modal untuk kegiatan operasional jangka pendek perusahaan (fungsi operasional) maupun untuk kegiatan investasi jangka panjang (fungsi investasi).

Kholilah dan Iramani dalam (Afandy & Niangsih, 2020) Manajemen keuangan pribadi merupakan salah satu hal yang penting,

mampu untuk membuat seseorang menggunakan uang dengan bijak memberikan manfaat pada perekonomian seperti mendorong para produsen untuk membuat produk dan jasa yang sesuai dengan kebutuhan mereka.

Menurut **Melicher & Norton (2020)** manajemen keuangan pribadi merupakan studi tentang bagaimana seseorang mampu mengelola hartanya sebagai antisipasi dimasa ekonomi yang sulit, memproteksi diri beserta aset yang dimilikinya, dan mengembangkan asetnya dari waktu ke waktu.

Manajemen keuangan keluarga adalah suatu seni dalam mengelola keuangan keluarga melalui orang lain untuk mencapai tujuan yang bermanfaat, sehingga keluarga tersebut menjadi keluarga yang sejahtera (**Siregar, 2019**).

Rodhiyah dalam Siregar (2019) Manajemen keuangan keluarga merupakan keharusan yang tidak bisa di tawar lagi, karena pengelolaan keuangan keluarga memiliki implikasi yang lebih luas sebab yang terlibat bukan hanya diri sendiri, tetapi istri/suami, anak-anak bahkan orang tua maupun mertua

2.2.2 Sikap Keuangan

Menurut (**Yuningsih et al) dalam (Rahmayanti et al., 2019)** Sikap keuangan adalah sebuah dari konsep informasi dan emosi tentang proses pembelajaran dan hasil kecenderungan untuk bertindak positif.

Sikap keuangan yang merupakan intepretasi daripada pola berfikir, pendapat serta penilaian tentang keuangan yang meliputi orientasi terhadap keuangan pribadi, filosofi uang, keamanan uang, dan penilaian uang pribadi

1. Dilarang mengutip sebagian atau seluruh karya tulis ini tanpa mencantumkan dan menyebutkan sumber:
 - a. Pengutipan hanya untuk kepentingan pendidikan, penelitian, penulisan karya ilmiah, penyusunan laporan, penulisan kritik atau tinjauan suatu masalah.
 - b. Pengutipan tidak merugikan kepentingan yang wajar UIN Suska Riau.
2. Dilarang mengumumkan dan memperbanyak sebagian atau seluruh karya tulis ini dalam bentuk apapun tanpa izin UIN Suska Riau.

memiliki peran dalam mempengaruhi perilaku manajemen keuangan seseorang (Siska, 2020).

Muhammad dan Nadia dalam (Ardiati et al., 2023) Sikap keuangan dipandang dari psikologisnya dengan memberikan kontrol pada keuangan yang dimilikinya sehingga bijaksana mengambil keputusan.

2.2.3 Efikasi Diri Keuangan

Menurut Forbes dan Kara dalam Sari & Listiadi (2021) efikasi diri keuangan adalah kepercayaan atau keyakinan seseorang atas kemampuannya dalam mencapai tujuan keuangannya dan dipengaruhi oleh beberapa faktor diantaranya keterampilan keuangan, kepribadian dan sosial.

Menurut Lown dalam Sari & Listiadi (2021) terdapat enam indikator dari efikasi diri keuangan (*financial self-efficacy*) yaitu kemampuan merencanakan pengeluaran keuangan, mencapai target keuangan sesuai dengan tujuan, mengambil keputusan jika terjadi hal-hal tidak terduga, menghadapi tantangan keuangan, dan keyakinan terhadap mengelola keuangan.

Schuck dalam Rindi & Adiputra (2022) menjelaskan *self-efficacy* bagi individu mengacu pada keyakinan terhadap kemampuan untuk belajar melakukan tindakan pada tingkatan yang ditentukan, sehingga dengan adanya *self-efficacy* yang diterapkan ke dalam konteks pengelolaan keuangan pribadi, dapat diasumsikan bahwa individu yang memiliki rasa percaya diri lebih besar dalam kapasitas pengelolaan keuangan, maka individu tersebut cenderung mendekati kesulitan keuangan sebagai

Hak Cipta Dilindungi Undang-Undang

1. Dilarang mengutip sebagian atau seluruh karya tulis ini tanpa mencantumkan dan menyebutkan sumber:
 - a. Pengutipan hanya untuk kepentingan pendidikan, penelitian, penulisan karya ilmiah, penyusunan laporan, penulisan kritik atau tinjauan suatu masalah.
 - b. Pengutipan tidak merugikan kepentingan yang wajar UIN Suska Riau.
2. Dilarang mengumumkan dan memperbanyak sebagian atau seluruh karya tulis ini dalam bentuk apapun tanpa izin UIN Suska Riau.

tantangan yang akan dihadapi bukan ancaman yang harus dihindari. Menurut Netemeyer et al dalam Lone & Bhat (2022) Efikasi diri keuangan didefinisikan sebagai keyakinan individu terhadap kapasitasnya untuk memperoleh pengetahuan yang diperlukan untuk membuat keputusan keuangan yang tepat.

Bandura dalam Lone & Bhat (2022) pertama kali memperkenalkan gagasan tentang *self-efficacy*, yaitu keyakinan terhadap kemampuan diri sendiri dalam melakukan suatu pekerjaan atau mencapai suatu tujuan. Orang-orang yang memiliki *self-efficacy* biasanya memandang pekerjaan yang sulit sebagai tantangan yang harus diatasi, memiliki minat yang kuat terhadap apa yang mereka lakukan, menetapkan standar yang tinggi untuk diri mereka sendiri dan berpegang teguh pada standar tersebut untuk mencapainya, serta bangkit kembali dengan cepat dari kemunduran dan kekecewaan. Menurut teori *self-efficacy* Bandura, efikasi diri keuangan mengacu pada persepsi seseorang terhadap kapasitasnya untuk memenuhi tujuan keuangan dan menyelesaikan aktivitas keuangan

Dimensi *financial self efficacy* yang berpengaruh terhadap perilaku keuangan dapat dikaitkan dengan dimensi *self efficacy* pada umumnya, yaitu:

1. Level (*Magnitude*)

Level (*magnitude*) merupakan dimensi pengukuran efikasi diri keuangan yang diperoleh dari tingkat kesulitan kerja yang dirasakan seseorang. Elemen ini mempengaruhi perilaku mana yang diamati dan

Hak Cipta Dilindungi Undang-Undang

1. Dilarang mengutip sebagian atau seluruh karya tulis ini tanpa mencantumkan dan menyebutkan sumber:
 - a. Pengutipan hanya untuk kepentingan pendidikan, penelitian, penulisan karya ilmiah, penyusunan laporan, penulisan kritik atau tinjauan suatu masalah.
 - b. Pengutipan tidak merugikan kepentingan yang wajar UIN Suska Riau.
2. Dilarang mengemukakan dan memperbanyak sebagian atau seluruh karya tulis ini dalam bentuk apapun tanpa izin UIN Suska Riau.

dipilih berdasarkan kesulitannya. Seseorang akan berusaha melakukan hal-hal yang dia yakini dapat dia selesaikan dan akan menghindari keadaan dan tindakan yang dia yakini menantang. Mengenai uang, keyakinan seseorang terhadap kemampuan mereka untuk membuat penilaian keuangan yang baik dan menyelesaikan kesulitan keuangan merupakan indikator dari dimensi level.

2. Generalisasi (*Generality*)

Dimensi ini merupakan skala evaluasi efikasi diri keuangan yang mengukur kepercayaan masyarakat terhadap keterampilannya dalam berbagai skenario tugas, mulai dari tugas yang dapat diselesaikan hingga tugas yang belum pernah diselesaikan. Hal ini mengungkapkan sejauh mana seorang individu merasa nyaman melakukan berbagai aktivitas, mulai dari tugas tunggal hingga beberapa kelompok tugas. Faktor universalitas dalam konteks keuangan ditunjukkan oleh kesediaan individu untuk memberikan respon positif dan minat yang tinggi terhadap berbagai alternatif pilihan keuangan ketika dihadapkan pada pilihan tersebut.

3. Kekuatan (*Strength*)

Dimensi ini menunjukkan tingkat kepercayaan diri seseorang terhadap kemampuannya dalam melakukan aktivitas tertentu. Seseorang yang memiliki kepercayaan diri yang lebih besar terhadap kemampuannya sendiri akan menemukan kenikmatan yang lebih besar dalam tugas-tugas yang menantang, merasa lebih stabil dalam

Hak Cipta Dilindungi Undang-Undang

1. Dilarang mengutip sebagian atau seluruh karya tulis ini tanpa mencantumkan dan menyebutkan sumber:
 - a. Pengutipan hanya untuk kepentingan pendidikan, penelitian, penulisan karya ilmiah, penyusunan laporan, penulisan kritik atau tinjauan suatu masalah.
 - b. Pengutipan tidak merugikan kepentingan yang wajar UIN Suska Riau.
2. Dilarang mengumumkan dan memperbanyak sebagian atau seluruh karya tulis ini dalam bentuk apapun tanpa izin UIN Suska Riau.

kemampuannya menyelesaikan tugas, dan lebih bersedia untuk terus maju meskipun menghadapi banyak kemunduran dan kesulitan. Terkait dengan uang, dimensi ini dapat diamati pada rasa percaya diri untuk berhasil mengelola masalah keuangan dan dedikasi yang kuat dalam membuat rencana keuangan untuk masa kini dan masa depan.

2.3.4 Pusat Kendali

Pencetus pusat kendali (*locus of control*) adalah Roter (1996) seorang pakar teori pembelajaran ekonomi. Persepsi seseorang terhadap suatu peristiwa, terlepas dari kemampuannya untuk mempengaruhi peristiwa tersebut, dikenal sebagai pusat kendali (*locus of control*). (Lestari, 2020).

Menurut O'Connor & Kabadayi dalam (Literacy et al., 2022) pusat kendali (*locus of control*) mengacu pada sejauh mana seseorang berpikir bahwa tindakannya—baik berada dalam kendalinya atau tidak—adalah penyebab keberhasilan atau kegagalannya. Pusat kendali internal dan eksternal merupakan dua aspek yang membentuk locus of control. Individu dengan *locus of control* internal percaya bahwa usahanya sendirilah yang menentukan segala sesuatu yang terjadi dan dicapai dalam hidupnya. Sebaliknya, mereka yang memiliki *locus of control* eksternal percaya bahwa kekuatan lain, seperti nasib, keadaan hidup, lingkungan, dan sebab-sebab lain, menentukan apa yang terjadi, baik atau buruk.

Hak Cipta Dilindungi Undang-Undang

1. Dilarang mengutip sebagian atau seluruh karya tulis ini tanpa mencantumkan dan menyebutkan sumber:
 - a. Pengutipan hanya untuk kepentingan pendidikan, penelitian, penulisan karya ilmiah, penyusunan laporan, penulisan kritik atau tinjauan suatu masalah.
 - b. Pengutipan tidak merugikan kepentingan yang wajar UIN Suska Riau.
2. Dilarang mengumumkan dan memperbanyak sebagian atau seluruh karya tulis ini dalam bentuk apapun tanpa izin UIN Suska Riau.

Hak Cipta Dilindungi Undang-Undang

1. Dilarang mengutip sebagian atau seluruh karya tulis ini tanpa mencantumkan dan menyebutkan sumber:
 - a. Pengutipan hanya untuk kepentingan pendidikan, penelitian, penulisan karya ilmiah, penyusunan laporan, penulisan kritik atau tinjauan suatu masalah.
 - b. Pengutipan tidak merugikan kepentingan yang wajar UIN Suska Riau.
2. Dilarang mengemukakan dan memperbanyak sebagian atau seluruh karya tulis ini dalam bentuk apapun tanpa izin UIN Suska Riau.

2.4 Manajemen Keuangan Keluarga dalam Perspektif Islam

Menurut Sulastiningsih dalam Silmi al-Anshor et al., (2022) Aturan main dalam Islam diatur oleh hal-hal yang berkaitan dengan rumah tangga, khususnya kebutuhan pengelolaan dana. Pengelolaan keuangan internal dalam keluarga islam tidak diragukan lagi berfokus pada pengelolaan sumber daya yang dialokasikan dengan cara yang dapat dipercaya dan digunakan secara efektif untuk memenuhi kebutuhan diri sendiri dan keluarga guna mencapai masa depan cerah yang lebih berkah dan bermanfaat, daripada sekadar mencari dan membelanjakan uang untuk bertahan hidup.

Pengelolaan keuangan rumah tangga Islam pada hakikatnya adalah pengelolaan yang selalu menghasilkan pengalokasian yang bermanfaat, efisien, dan berhasil, disertai rasa syukur dan kasih sayang. Oleh karena itu, peningkatan pendapatan tidak selalu berarti standar hidup keluarga yang lebih tinggi. Sebaliknya, hal tersebut akan tetap berlandaskan prinsip dan nilai-nilai Islam, antara lain tidak melebih-lebihkan, mendahulukan kebutuhan di atas keinginan, menimbun tabungan keluarga untuk pengeuaran tak terduga, membayar utang tepat waktu, dan bersedekah kepada mereka yang membutuhkan (Nurul Chomaria, 2015)

Dalam surat al- Munafiqun [63]:10

وَأَنْفِقُوا مِنْ مَا رَزَقْنَاكُمْ مِنْ قَبْلِ أَنْ يَأْتِيَ أَحَدَكُمُ الْمَوْتُ فَيَقُولُ رَبِّ لَوْلَا أَخَّرْتَنِي إِلَىٰ أَجَلٍ قَرِيبٍ فَأَصَّدَّقَ
 وَأَكُنْ مِنَ الصَّالِحِينَ

“Dan belanjakan sebagian dari apa yang telah Kami berikan kepadamu sebelum datang kematian kepada salah seorang diantara kamu.”

Islam melarang seorang muslim membelanjakan hartanya dan menikmati kehidupan duniawi ini secara boros, seperti melakukan perbuatan tabzir dan israf. Tabzir adalah menya-nyiakan kekayaan tanpa mengambil manfaatnya. Ketika seseorang membeli lebih dari kebutuhannya, dia melakukan tabzir. Tabzir mungkin dengan cepat menghabiskan cadangan keuangan. Kurangnya uang tunai berdampak pada terbatasnya daya beli seseorang terhadap suatu produk dan jasa. Selain itu, tabzir menghalangi seorang muslim untuk melakukan investasi (uang), sehingga dapat menjadikan seorang muslim kikir dan pelit.

Allah SWT mengibaratkan orang-orang yang melakukan tabzir dengan saudara setan, sebagaimana terdapat pada ayat Qur'an mengenai larangan bersikap boros yakni Surah Al-Isra' ayat 26-27

وَأْتِ ذَا الْقُرْبَىٰ حَقَّهُ وَالْمِسْكِينَ وَابْنَ السَّبِيلِ وَلَا تُبَذِّرْ تَبْذِيرًا ۚ
 إِنَّ الْمُبَذِّرِينَ كَانُوا إِخْوَانَ الشَّيْطَانِ ۗ وَكَانَ الشَّيْطَانُ لِرَبِّهِ كَفُورًا ۚ

Artinya : “Dan berikanlah kepada keluarga-keluarga yang dekat akan haknya, kepada orang miskin dan orang yang dalam perjalanan dan janganlah kamu menghambur-hamburkan (hartamu) secara boros (26). Sesungguhnya orang yang melakukan pemborosan dan membelanjakan hartanya dalam maksiat kepada Allah mereka itu menyerupai setan-setan dalam hal keburukan, kerusakan dan maksiat. Dan setan itu sangat banyak kufurnya dan keras pengingkarannya terhadap nikmat tuhan(27). (QS. Al-Isra' ayat 26-27).

Hak Cipta Dilindungi Undang-Undang

1. Dilarang mengutip sebagian atau seluruh karya tulis ini tanpa mencantumkan dan menyebutkan sumber:
 - a. Pengutipan hanya untuk kepentingan pendidikan, penelitian, penulisan karya ilmiah, penyusunan laporan, penulisan kritik atau tinjauan suatu masalah.
 - b. Pengutipan tidak merugikan kepentingan yang wajar UIN Suska Riau.
2. Dilarang mengumumkan dan memperbanyak sebagian atau seluruh karya tulis ini dalam bentuk apapun tanpa izin UIN Suska Riau.

Sesungguhnya orang-orang yang menafkahkan hartanya dengan kemaksiatan dan menyia-nyiakannya secara boros adalah saudara setan; mereka melakukan segala perintah setan dalam bentuk pemborosan, padahal setan itu sangat durhaka. Dia tidak beriman kepada Tuhannya tetapi malah berbuat dosa, dan dia tidak memberi perintah kecuali melalui perintah yang mendatangkan kemurkaan Tuhannya. **(Tafsir al-mukhtashar)**. Manajemen keuangan adalah operasi administratif yang melibatkan perencanaan anggaran, penyimpanan, pemanfaatan, pendokumentasian, dan pemantauan aliran dana masuk dan keluar. Pengelolaan keuangan dapat dilakukan oleh siapa saja; Oleh karena itu diperlukan kemampuan pengelolaan keuangan yang baik agar pengelolaan dapat berfungsi dengan baik. Kompetensi manajerial ini banyak digemari oleh perempuan. (Gustiawati Mukri dan Mulyadi Kosim, 2017). Mengenai konsep perencanaan dalam manajemen Al-Qur'an dijelaskan dalam surah AlHaysr ayat 18

يَا أَيُّهَا الَّذِينَ آمَنُوا اتَّقُوا اللَّهَ وَلْتَنْظُرْ نَفْسٌ مَّا قَدَّمَتْ لِغَدٍ وَاتَّقُوا اللَّهَ إِنَّ اللَّهَ خَبِيرٌ بِمَا تَعْمَلُونَ

Artinya : “Hai orang-orang yang beriman, bertakwalah kepada Allah dan hendaklah setiap diri memperhatikan apa yang telah diperbuatnya untuk hari esok (akhirat), dan bertakwalah kepada Allah, sesungguhnya Allah Maha Mengetahui apa yang kamu kerjakan”. Sesuai dengan ayat diatas, perencanaan yang baik dilakukan dengan memperhatikan kondisi di masa yang akan datang dimana perencanaan dan tindakan yang akan ditentukan akan dilaksanakan, serta waktu saat ini

Hak Cipta Dilindungi Undang-Undang

1. Dilarang mengutip sebagian atau seluruh karya tulis ini tanpa mencantumkan dan menyebutkan sumber:
 - a. Pengutipan hanya untuk kepentingan pendidikan, penelitian, penulisan karya ilmiah, penyusunan laporan, penulisan kritik atau tinjauan suatu masalah.
 - b. Pengutipan tidak merugikan kepentingan yang wajar UIN Suska Riau.
2. Dilarang mengemukakan dan memperbanyak sebagian atau seluruh karya tulis ini dalam bentuk apapun tanpa izin UIN Suska Riau.

dimana rencana tersebut disusun. Perencanaan merupakan bagian penting dalam manajemen (Abdul Ghoffar, n.d.)

2.5 Penelitian Terdahulu

Penelitian ini dilaksanakan mengacu kepada penelitian terdahulu dengan mempertimbangkan seberapa besar pengaruh antar variabel. Kemudian penulis mengambil beberapa variabel untuk diuji pada penelitian ini. Berikut penelitian terdahulu yang menjadi acuan penelitian yang sedang penulis lakukan

1. Dilarang mengutip sebagian atau seluruh karya tulis ini tanpa mencantumkan dan menyebutkan sumber:
 - a. Pengutipan hanya untuk kepentingan pendidikan, penelitian, penulisan karya ilmiah, penyusunan laporan, penulisan kritik atau tinjauan suatu masalah.
 - b. Pengutipan tidak merugikan kepentingan yang wajar UIN Suska Riau.
2. Dilarang mengumumkan dan memperbanyak sebagian atau seluruh karya tulis ini dalam bentuk apapun tanpa izin UIN Suska Riau.

Tabel 2.1

Tabel. 2.1 Penelitian Terdahulu

No	Nama Peneliti	Judul	Publikasi	Variabel	Metode Analisis	Hasil Penelitian
1	Roza Gustika (2020)	Pengaruh Pendapatan dan Sikap Terhadap Manajemen Keuangan (Studi pada Ibu Rumah Tangga di Nagari Binjai Kecamatan Tigo Nagari Kabupaten Pasaman)	Jurnal Apresiasi Ekonomi Volume 8, Nomor 3, September 2020: 399- 406 Sinta 3	Independen: Pendapatan dan Sikap Keuangan Dependen: Manajemen Keuangan	Regresi linear berganda	Hasil penelitian menunjukkan bahwa (1) terdapat pengaruh positif dan signifikan Pendapatan terhadap Manajemen Keuangan pada Rumah Tangga masyarakat dinagari Binjai Kecamatan Tigo Nagari Kabupaten Pasaman. (2) Tidak terdapat pengaruh signifikan Sikap Keuangan terhadap Manajemen Keuangan pada Rumah Tangga masyarakat dinagari Binjai Kecamatan Tigo Nagari Kabupaten
2	Inda Rohmatin Khoirunnisa dan Rochmawati (2021)	Pengaruh Literasi Keuangan, Sikap Keuangan, Dan Pendidikan Keuangan Terhadap Manajemen Keuangan Pribadi Dengan <i>Locus Of Control</i> Sebagai Variabel <i>Intervening</i>	Jurnal Pendidikan Akutansi (JPAK) Vol.9 No. 2. p- ISSN: 2337-6457, e-ISSN: 2722-7502	Independen: Literasi keuangan, sikap keuangan, pendidikan keuangan keluarga Dependen: Manajemen keuangan pribadi Mediasi: <i>Locus of</i>	Uji asumsi klasik, analisis regresi, analisis jalur, uji sobel	Literasi keuangan, sikap keuangan, dan pendidikan keuangan keluarga memiliki pengaruh langsung terhadap manajemen keuangan pribadi. <i>Locus of control</i> berperan sebagai variabel <i>intervening</i> antara sikap keuangan dan pendidikan keuangan keluarga terhadap manajemen keuangan pribadi, tetapi tidak memengaruhi literasi keuangan secara langsung.

No	Nama Peneliti	Judul	Publikasi	Variabel	Metode Analisis	Hasil Penelitian
				<i>control</i>		
3	Rindi, K., & Adiputra, I. M. P. (2022)	pengaruh <i>financial self efficacy</i> , <i>financial knowledge</i> dan <i>locus of control</i> terhadap pengelolaan keuangan pribadi mahasiswa fakultas ekonomi universitas pendidikan ganesha.	JIMAT (Jurnal Ilmiah Mahasiswa Akuntansi) Universitas Pendidikan Ganesha, Vol : 13 No : 03 Tahun 2022 PENGARUH	Independen: <i>financial self-efficacy</i> , <i>financial knowledge</i> dan <i>locus of control</i> Dependen: pengelolaan keuangan pribadi	<i>Partial Least Square</i>	<i>Financial knowledge</i> dan <i>financial confidence</i> berpengaruh positif terhadap <i>financial behavior</i> . <i>Income</i> tidak berpengaruh terhadap <i>financial behavior</i>
4	Lestari, S. Y. (2020).	Pengaruh Pendidikan Pengelolaan Keuangan Di Keluarga, Status Sosial Ekonomi, <i>Locus of Control</i> Terhadap Literasi Keuangan (Pelajar Sma Subang).	Prisma (Platform Riset Mahasiswa Akuntansi) Volume 01 Nomor 02 Tahun 2020 (Hal: 69-78)	Independen: pendidikan pengelolaan keuangan dikeluarga, status sosial ekonomi, <i>locus of control</i> dengan Dependen: literasi keuangan	Analisis regresi linear berganda	Pengtahuan produk, keyakinan, keterampilan, <i>locus of control</i> , <i>financial self-efficacy</i> , dan <i>love of money</i> berpengaruh positif terhadap manajemen keuangan pribadi.

No	Nama Peneliti	Judul	Publikasi	Variabel	Metode Analisis	Hasil Penelitian
5	Anggraini, P. S., & Cholid, I. (2022)	Pengaruh Literasi Keuangan, Tingkat Pendidikan, Pendapatan, Perencanaan Keuangan Dan Gaya Hidup Terhadap Pengelolaan Keuangan Pada Pengrajin Tempe Di Kecamatan Plaju.	Publikasi Riset Mahasiswa Manajemen	Independen: Literasi Keuangan, Tingkat Pendidikan, Pendapatan, Perencanaan Keuangan, dan Gaya Hidup Dependen: Pengelolaan Keuangan	Analisis regresi linear berganda	Literasi Keuangan tidak berpengaruh positif dan tidak signifikan terhadap Pengelolaan keuangan. Tingkat Pendidikan berpengaruh positif dan signifikan terhadap Pengelolaan Keuangan. Pendapatan berpengaruh positif dan tidak signifikan terhadap Pengelolaan Keuangan. Perencanaan Keuangan berpengaruh positif dan signifikan terhadap Pengelolaan Keuangan. Dan Gaya Hidup berpengaruh positif dan signifikan terhadap Pengelolaan Keuangan. Kata
7	Gahagho, Y. D., Rotinsulu, T. O., & Mandei, D. (2021)	Pengaruh literasi keuangan sikap keuangan dan sumber pendapatan terhadap perilaku pengelolaan keuangan mahasiswa fakultas ekonomi dan bisnis unsrat dengan niat sebagai variabel intervening	E-Jurnal Akuntansi e-ISSN 2302-8556 Vol. 32 No. 6 Denpasar, 26 Juni 2022 Hal. 1518-1535	Independen: pengaruh literasi keuangan dan sikap keuangan Dependen: pengaruh literasi keuangan dan sikap keuangan Moderasi : self-efficacy	analisis WarpPL S 7.0	literasi keuangan, sikap keuangan, dan self-efficacy berpengaruh signifikan terhadap pengelolaan keuangan ibu rumah tangga, literasi keuangan dan sikap keuangan tidak berpengaruh terhadap pengelolaan keuangan ibu rumah tangga yang dimoderasi oleh self-efficacy

No	Nama Peneliti	Judul	Publikasi	Variabel	Metode Analisis	Hasil Penelitian
8	Tomi Arganata, Lutfi (2019)	Pengaruh niat berperilaku, kecerdasan spiritual dan literasi keuangan terhadap pengelolaan keuangan keluarga	Journal of Business and Banking, vol. 9, no. 1, Oct. 2019	Independen: niat berperilaku, kecerdasan spiritual dan literasi keuangan Dependen: pengelolaan keuangan keluarga	Analisis Regresi Berganda	bahwa niat berperilaku dan kecerdasan spiritual memiliki efek positif yang signifikan pada manajemen keuangan keluarga, sedangkan literasi keuangan memiliki dampak positif tetapi tidak signifikan terhadap manajemen keuangan keluarga.
9	Maya Zuniarti, Rochmawati (2021)	Pengaruh pembelajaran akuntansi keuangan, pendidikan keuangan keluarga, kontrol diri terhadap manajemen keuangan mahasiswa dengan literasi keuangan sebagai moderating	AKUNTABEL 18 (3), 2021 479-489	Independen: pembelajaran akuntansi keuangan, pendidikan keuangan keluarga, dan kontrol diri Dependen: perilaku manajemen keuangan Moderasi: literasi keuangan	Uji regresi linier berganda serta MRA	terdapat pengaruh positif serta signifikan pembelajaran akuntansi keuangan terhadap perilaku pengelolaan keuangan, terdapat pengaruh yang negatif serta signifikan pada variabel pendidikan keuangan keluarga terhadap perilaku pengelolaan keuangan, dan terdapat pengaruh positif serta signifikan kontrol diri terhadap perilaku pengelolaan keuangan. Pada output uji MRA menunjukkan literasi keuangan memperkuat pengaruh pembelajaran akuntansi keuangan, pendidikan keuangan keluarga dan kontrol diri terhadap perilaku pengelolaan keuangan

No	Nama Peneliti	Judul	Publikasi	Variabel	Metode Analisis	Hasil Penelitian
10	Yayu Kusdiana, Safrizal Safrizal (2022)	Faktor-Faktor Yang Mempengaruhi Perencanaan Keuangan Keluarga	JAS (Jurnal Akuntansi Syariah) Juni 2022, Vol.6, No.1: 127-139	Independen: literasi keuangan, tingkat pendidikan, dan tingkat pendapatan Dependen: perencanaan keuangan keluarga	Regresi linier berganda	literasi keuangan dan tingkat pendapatan berpengaruh positif dan signifikan terhadap perencanaan keuangan keluarga. Sedangkan tingkat pendidikan tidak berpengaruh terhadap perencanaan keuangan keluarga. Secara bersamaan literasi keuangan, tingkat pendidikan dan tingkat pendapatan berpengaruh signifikan terhadap perencanaan keuangan keluarga sebesar 34 persen.

Sumber: jurnal, jurnal

ta Diliindungi Undang-Undang
 ang mengutip sebagian atau seluruh karya tulis ini tanpa mencantumkan dan menyebutkan sumber:
 ngutipan hanya untuk keperluan pendidikan, penelitian, penulisan karya ilmiah, penyusunan laporan, penulisan kritik atau tinjauan
 ngutipan tidak merubuhkan isi karya tulis ini dalam bentuk apapun tanpa izin UIN Suska Riau.
 ang mengumumkan dan memperbanyak sebagian atau seluruh karya tulis ini dalam bentuk apapun tanpa izin UIN Suska Riau.

2.9 Perbedaan dengan Penelitian Terdahulu

Penelitian ini adalah pengembangan dari penelitian sebelumnya yang dilakukan oleh (Roza Gustika, 2020) dengan judul “Pengaruh Pendapatan dan Sikap Keuangan Terhadap Manajemen Keuangan ”(Studi pada Ibu Rumah Tangga di Nagari Binjai Kecamatan Tigo Nagari Kabupaten Pasaman)” Perbedaan antara penelitian ini dengan penelitian sebelumnya adalah peneliti menambahkan variabel Efikasi Diri Dan Pusat Kendali dalam penelitian. Selain itu perbedaan penelitian ini dengan penelitian sebelumnya adalah lokasi dan objek penelitian.

2.10 Variabel Penelitian

1. Variabel Independent

Variabel independen (Bebas) merupakan variabel yang mempengaruhi atau yang menjadi sebab perubahannya atau timbulnya variabel dependen (terikat) (Sugiyono, 2013:64) dengan simbol (X). variabel independen yang digunakan dalam penelitian ini adalah sebagai berikut:

- a. Sikap Keuangan (X1)
- b. Efikasi Diri Keuangan (X2)
- c. Pusat Kendali (X3)

2. Variabel Dependent

Variabel Dependen merupakan variabel yang dipengaruhi atau yang menjadi akibat, karena adanya variabel bebas (Sugiyono, 2013: 64) dengan simbol (Y). variabel dependen yang digunakan dalam penelitian ini adalah sebagai berikut:

Hak Cipta Dilindungi Undang-Undang

1. Dilarang mengutip sebagian atau seluruh karya tulis ini tanpa mencantumkan dan menyebutkan sumber:

a. Pengutipan hanya untuk kepentingan pendidikan, penelitian, penulisan karya ilmiah, penyusunan laporan, penulisan kritik atau tinjauan suatu masalah.

b. Pengutipan tidak merugikan kepentingan yang wajar UIN Suska Riau.

2. Dilarang mengumumkan dan memperbanyak sebagian atau seluruh karya tulis ini dalam bentuk apapun tanpa izin UIN Suska Riau.

Hak Cipta Dilindungi Undang-Undang

1. Dilarang mengutip sebagian atau seluruh karya tulis ini tanpa mencantumkan dan menyebutkan sumber:
 - a. Pengutipan hanya untuk kepentingan pendidikan, penelitian, penulisan karya ilmiah, penyusunan laporan, penulisan kritik atau tinjauan suatu masalah.
 - b. Pengutipan tidak merugikan kepentingan yang wajar UIN Suska Riau.
2. Dilarang mengumumkan dan memperbanyak sebagian atau seluruh karya tulis ini dalam bentuk apapun tanpa izin UIN Suska Riau.

a. Manajemen Keuangan Keluarga (Y)

2.11 Kerangka Pemikiran

Berdasarkan uraian di atas, disusun suatu kerangka skematis model penelitian tentang “Pengaruh sikap keuangan, efikasi diri keuangan dan pusat kendali terhadap manajemen keuangan keluarga di kecamatan binawidya kota pekanbaru.”

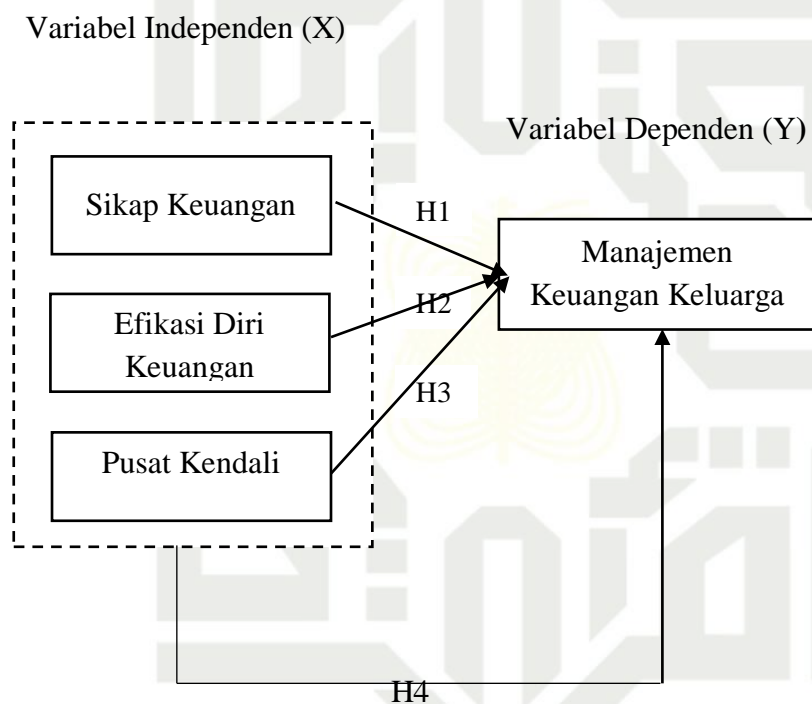

Gambar 2.1 Kerangka Penelitian

2.12 Definisi Operasional Variabel

Tabel 2.2 Definisi Operasional Variabel

No	Variabel	Definisi	Indikator	Skala
1	Sikap Keuangan	merupakan keadaan ketika seseorang mengaplikasikan pikiran, pendapat dan penilaiannya mengenai keuangan dalam suatu tindakan (Sagoro, 2018)	1. Obsesi (<i>Obsession</i>) 2. Kekuatan (<i>Power</i>) 3. Usaha (<i>Effort</i>) 4. Kekurangan (<i>Inadequacy</i>)	Likert

Hak Cipta Dilindungi Undang-Undang

1. Dilarang mengutip sebagian atau seluruh karya tulis ini tanpa mencantumkan dan menyebutkan sumber:
 - a. Pengutipan hanya untuk kepentingan pendidikan, penelitian, penulisan karya ilmiah, penyusunan laporan, penulisan kritik atau tinjauan suatu masalah.
 - b. Pengutipan tidak merugikan kepentingan yang wajar UIN Suska Riau.
2. Dilarang mengumumkan dan memperbanyak sebagian atau seluruh karya tulis ini dalam bentuk apapun tanpa izin UIN Suska Riau.

No	Variabel	Definisi	Indikator	Skala
			5. Menyimpan (<i>Retention</i>) Keamanan (<i>Securit</i>)	
2	Efikasi Diri Keuangan	Efikasi Diri Keuangan (<i>Financial self-efficacy</i>) merupakan kepercayaan atau keyakinan seseorang terhadap dirinya sendiri bahwa ia mempunyai kapabilitas dalam mengelola keputusan keuangan dan mampu menentukan keputusan yang efisien Ahmad et al., dalam (Literacy et al., 2022)	1. Level (<i>magnitude</i>) 2. Generalisasi (<i>generality</i>) 3. Kekuatan (<i>Strength</i>)	Likert
3	Pusat Kendali	<i>Locus Of Control</i> (Pusat Kendali) adalah faktor terakhir yang diduga dapat berpengaruh terhadap manajemen keuangan pribadi. <i>Locus of control</i> merupakan sudut pandang individu mengenai sebuah kejadian serta tingkat kemampuan individu tersebut dalam mengendalikan kejadian yang dialaminya (Rizkiawati & Asandimitra dalam & Khoirunnisa & Rochmawati, 2021)	1. Kemampuan (<i>ability</i>) 2. Minat (<i>interest</i>) 3. Usaha (<i>effort</i>)	Likert
4	Manajemen Keuangan Keluarga	Manajemen keuangan keluarga adalah kemampuan seseorang dalam mengatur perencanaan, penganggaran, pencarian, pengelolaan, pemeriksaan, dan penyimpanan uang serta pengendalian kegiatan dalam sebuah keluarga. Kholifah dan Iramani dalam (Yusanti, 2020)	1. Jenis-jenis perencanaan keuangan dan anggaran yang dimiliki 2. Teknik dalam menyusun perencanaan keuangan 3. Kegiatan menabung, asuransi, investasi, dan pensiun 4. Pembayaran tagihan tepat waktu 5. Monitoring pengelolaan keuangan	Likert

Hak Cipta Dilindungi Undang-Undang

1. Dilarang mengutip sebagian atau seluruh karya tulis ini tanpa mencantumkan dan menyebutkan sumber:

a. Pengutipan hanya untuk kepentingan pendidikan, penelitian, penulisan karya ilmiah, penyusunan laporan, penulisan kritik atau tinjauan suatu masalah.

b. Pengutipan tidak merugikan kepentingan yang wajar UIN Suska Riau.

2. Dilarang mengumumkan dan memperbanyak sebagian atau seluruh karya tulis ini dalam bentuk apapun tanpa izin UIN Suska Riau.

No	Variabel	Definisi	Indikator	Skala
			6. Evaluasi pengelolaan keuangan	

Sumber: jurnal-jurnal

2.13

Hipotesis Penelitian

1. Pengaruh sikap keuangan terhadap manajemen keuangan keluarga

Sikap Keuangan merupakan elemen yang penting dari literasi keuanagan. Sikap seseorang dapat mempengaruhi keputusan keuangan mereka. Sikap keuangan adalah aplikasi prinsip-prinsip keuangan untuk menciptakan dan memelihara nilai melalui perbuatan keputusan dan pengelolaan sumber daya sebaik- baiknya (**Rajna, 2011**).

Dengan mempunyai Sikap Keuangan yang baik, maka individu akan dapat mengelola keuangan dengan baik pula. Tanpa menerapkan hal tersebut, dirasa akan sulit bagi individu mempunyai *surplus* uang yang dialokasikan untuk tabungan masa depan, apalagi memiliki modal untuk berinvestasi. Sikap biasanya di ukur dengan tanggapan individu atas opininya terhadap uang sedangkan Manajemen Keuangan mengarah pada bagaimana individu berperilaku yang kaitannya dengan hal keuangan pribadi yang diukur dengan tindakan individu tersebut.

Penelitian terdahulu yang membahas mengenai pengaruh *financial attitude* terhadap *financial management* telah di teliti oleh beberapa peneliti di antaranya **Irine dan Damanik (2016)**, menjelaskan bahwa *financial attitude* berpengaruh terhadap *financial managemen*.

Berdasarkan uraian penelitian diatas, maka penelitian ini merumuskan hipotesis sebagai berikut:

H1 : Diduga sikap keuangan berpengaruh positif terhadap manajemen keuangan keluarga.

Pengaruh efikasi diri keuangan terhadap manajemen keuangan keluarga

Menurut Forbes dan Kara dalam Sari & Listiadi (2021) efikasi diri keuangan (*financial self efficacy*) adalah kepercayaan atau keyakinan seseorang atas kemampuannya dalam mencapai tujuan keuangannya dan dipengaruhi oleh beberapa faktor diantaranya keterampilan keuangan, kepribadian dan sosial.

Penelitian terdahulu yang membahas mengenai pengaruh *financial self efficacy* terhadap manajemen keuangan keluarga telah di teliti oleh beberapa peneliti di antaranya Qamar (2016) menyatakan bahwa *financial self-efficacy* berpengaruh positif signifikan pada manajemen keuangan pribadi. Tri Emalia & Tantri Hardini (2023) menyatakan bahwa *financial self-efficacy* berpengaruh positif signifikan pada manajemen keuangan pribadi. Rindi & Adiputra (2022) menyatakan *financial self-efficacy* berpengaruh positif dan signifikan terhadap pengelolaan keuangan pribadi

Berdasarkan uraian penelitian diatas, maka penelitian ini merumuskan hipotesis sebagai berikut:

H2 : Diduga *Efikasi diri Keuangan* berpengaruh positif terhadap manajemen keuangan keluarga

Hak Cipta Dilindungi Undang-Undang

1. Dilarang mengutip sebagian atau seluruh karya tulis ini tanpa mencantumkan dan menyebutkan sumber:

a. Pengutipan hanya untuk kepentingan pendidikan, penelitian, penulisan karya ilmiah, penyusunan laporan, penulisan kritik atau tinjauan suatu masalah.

b. Pengutipan tidak merugikan kepentingan yang wajar UIN Suska Riau.

2. Dilarang mengumumkannya dan memperbanyak sebagian atau seluruh karya tulis ini dalam bentuk apapun tanpa izin UIN Suska Riau.

Pengaruh pusat kendali terhadap manajemen keuangan keluarga

Menurut O'Connor & Kabadayi dalam (Literacy et al., 2022) pusat kendali (*locus of control*) mengacu pada sejauh mana seseorang berpikir bahwa tindakannya—baik berada dalam kendalinya atau tidak adalah penyebab keberhasilan atau kegagalannya. *locus of control internal* dan eksternal merupakan dua aspek yang membentuk *locus of control*. Individu dengan *locus of control internal* percaya bahwa usahanya sendirilah yang menentukan segala sesuatu yang terjadi dan dicapai dalam hidupnya. Sebaliknya, mereka yang memiliki *locus of control eksternal* percaya bahwa kekuatan lain, seperti nasib, keadaan hidup, lingkungan, dan sebab-sebab lain, menentukan apa yang terjadi, baik atau buruk.

Beberapa penelitian terdahulu yang membahas terkait pengaruh *locus of control* terhadap manajemen keuangan diantaranya Khoirunnisa & Rochmawati (2021) yang menyatakan bahwa *locus of control* berpengaruh positif terhadap manajemen keuangan pribadi. Penelitian yang dilakukan oleh (Rindi & Adiputra, 2022) menyatakan bahwa *locus of control* berpengaruh positif terhadap manajemen keuangan pribadi.

Berdasarkan uraian penelitian diatas, maka penelitian ini merumuskan hipotesis sebagai berikut:

H3 : Diduga Pusat Kendali berpengaruh positif terhadap manajemen keuangan keluarga

Hak Cipta Dilindungi Undang-Undang

1. Dilarang mengutip sebagian atau seluruh karya tulis ini tanpa mencantumkan dan menyebutkan sumber:
 - a. Pengutipan hanya untuk kepentingan pendidikan, penelitian, penulisan karya ilmiah, penyusunan laporan, penulisan kritik atau tinjauan suatu masalah.
 - b. Pengutipan tidak merugikan kepentingan yang wajar UIN Suska Riau.
2. Dilarang mengumumkan dan memperbanyak sebagian atau seluruh karya tulis ini dalam bentuk apapun tanpa izin UIN Suska Riau.

4. Pengaruh sikap keuangan, efikasi diri keuangan dan pusat kendali terhadap manajemen keuangan keluarga

Manajemen Keuangan Keluarga dipengaruhi oleh sejumlah faktor, seperti yang ditunjukkan oleh temuan penelitian mengenai sikap keuangan, efikasi diri keuangan dan pusat kendali.pusat kendali.

Manajemen keuangan keluarga dipengaruhi secara positif dan signifikan oleh *financial self efficacy*. Semakin seseorang merasa percaya diri terhadap situasi keuangannya, semakin mahir mereka dalam menangani uang dengan bijak, sehingga menghasilkan perilaku yang lebih baik secara keseluruhan.

Locus of control juga dapat mempengaruhi seberapa baik seseorang atau keluarga mengelola keuangannya. Orang yang memiliki *locus of control internal* akan berpikir bahwa usahanya akan dihargai dengan hasil yang dicapainya, sehingga memotivasi mereka untuk terus berusaha menjadi versi diri yang lebih baik daripada hanya mengandalkan keberuntungan atau nasib. Oleh karena itu, mereka yang memiliki *locus of control internal* dan literasi keuangan yang kuat akan menunjukkan pengelolaan keuangan yang baik.

Berdasarkan uraian diatas, maka penelitian ini merumuskan hipotesis sebagai berikut

H4 : Diduga sikap keuangan, efikasi diri keuangan dan pusat kendali berpengaruh secara simultan terhadap manajeen keuangan keluarga.

Hak Cipta Dilindungi Undang-Undang

1. Dilarang mengutip sebagian atau seluruh karya tulis ini tanpa mencantumkan dan menyebutkan sumber:

a. Pengutipan hanya untuk kepentingan pendidikan, penelitian, penulisan karya ilmiah, penyusunan laporan, penulisan kritik atau tinjauan suatu masalah.
b. Pengutipan tidak merugikan kepentingan yang wajar UIN Suska Riau.

2. Dilarang mengumumkan dan memperbanyak sebagian atau seluruh karya tulis ini dalam bentuk apapun tanpa izin UIN Suska Riau.

Hak Cipta Dilindungi Undang-Undang

1. Dilarang mengutip sebagian atau seluruh karya tulis ini tanpa mencantumkan dan menyebutkan sumber:
 - a. Pengutipan hanya untuk kepentingan pendidikan, penelitian, penulisan karya ilmiah, penyusunan laporan, penulisan kritik atau tinjauan suatu masalah.
 - b. Pengutipan tidak merugikan kepentingan yang wajar UIN Suska Riau.
2. Dilarang mengumumkan dan memperbanyak sebagian atau seluruh karya tulis ini dalam bentuk apapun tanpa izin UIN Suska Riau.

BAB III

METODOLOGI PENELITIAN

3.6 Lokasi dan Waktu Penelitian

Penelitian ini dilakukan di kecamatan Bina widya kota Pekanbaru Provinsi Riau. Waktu penelitian dimulai dari bulan Desember 2023 sampai bulan Mei 2024

3.7 Jenis dan Sumber Data

3.7.1 Jenis penelitian

Jenis penelitian ini dikenal sebagai penelitian deskriptif kuantitatif; data dari sampel populasi penelitian dianalisis menggunakan teknik statistik, dan hasilnya kemudian diinterpretasikan.

3.1.3 Sumber Data

Adapun data dalam penelitian ini menggunakan data primer dan sekunder sebagai berikut :

a) Data Primer

Data primer berasal dari sumber langsung dan memberikan penelitian akses terhadap informasi (Sugiyono, 2016:137), dalam penelitian ini sumber data primer didapatkan melalui wawancara dan penyebaran kuesioner (angket) kepada para ibu rumah tangga selaku pengelola keuangan keluarga di Kecamatan Binawidya kota Pekanbaru.

b) Data Sekunder

Peneliti menggunakan data sekunder untuk memandu temuan mereka sejalan dengan tujuan penelitian mereka (Moleong, 2014). Data sekunder didapat berdasarkan data instansi dan sumber terkait, termasuk terhadap data- data yang telah dikumpulkan dalam penelitian sejenis.

3.8 Populasi dan Sampel

3.8.1 Populasi

Populasi adalah kumpulan individu, makhluk, tumbuhan, atau benda yang perlu diteliti karena memiliki ciri-ciri tertentu. Populasi akan menjadi domain di mana temuan penelitian digeneralisasikan (Mulyatiningsih, 2011:19). Populasi dalam penelitian ini adalah seluruh pengelola keuangan keluarga di Kecamatan Binawidya Kota Pekanbaru.

3.8.2 Sampel

Sampel adalah bagian dari jumlah dan karakteristik yang dimiliki oleh populasi (Sugiyono, 2019:127). Sampel adalah sebagian dari populasi yang dipilih secara cermat agar lengkap, dapat diamati, dan mewakili populasi. Hanya sebagian kecil dari populasi bukan seluruh populasi yang dijadikan sampel dalam penyelidikan ini. Hal ini disebabkan oleh keterbatasan waktu, tenaga, dan jumlah penduduk yang relatif besar yang dihadapi peneliti selama melakukan penelitian; Oleh karena itu, sampel yang diambil harus benar-benar representatif. Kecamatan Binawidya Kota Pekanbaru diperkirakan memiliki 21.936 rumah tangga pada tahun 2022,

Hak Cipta Dilindungi Undang-Undang

1. Dilarang mengutip sebagian atau seluruh karya tulis ini tanpa mencantumkan dan menyebutkan sumber:
 - a. Pengutipan hanya untuk kepentingan pendidikan, penelitian, penulisan karya ilmiah, penyusunan laporan, penulisan kritik atau tinjauan suatu masalah.
 - b. Pengutipan tidak merugikan kepentingan yang wajar UIN Suska Riau.
2. Dilarang mengemukakan dan memperbanyak sebagian atau seluruh karya tulis ini dalam bentuk apapun tanpa izin UIN Suska Riau.

menurut statistik BPS Provinsi Riau. Penentuan jumlah sampel menggunakan rumus slovin.

$$n = \frac{N}{1 + N.e^2}$$

Keterangan:

n : Ukuran sampel

N : Populasi

e² : Tingkat kesalahan yang ditoleransi

Dengan menggunakan toleransi kesalahan 10% di kalangan peneliti dan populasi 21.936 rumah tangga, sampel berikut dipilih untuk mewakili populasi::

$$n = \frac{N}{1 + N.e^2}$$

$$n = \frac{21.754}{1 + 21.754 (0,1)^2}$$

$$n = \frac{21.754}{180,7} = 99,44 \text{ dibulatkan menjadi } 100 \text{ orang.}$$

Berdasarkan perhitungan tersebut, diperoleh bahwa jumlah sampel yang diteliti adalah 100 orang. Teknik pengambilan sampel yang digunakan dalam penelitian ini yaitu *probability sampling* yaitu teknik pengambilan sampel yang memberikan peluang yang sama bagi setiap unsur atau anggota populasi untuk dipilih menjadi anggota sampel (Sugiyono, 2013:118).

Hak Cipta Dilindungi Undang-Undang

1. Dilarang mengutip sebagian atau seluruh karya tulis ini tanpa mencantumkan dan menyebutkan sumber:
 - a. Pengutipan hanya untuk kepentingan pendidikan, penelitian, penulisan karya ilmiah, penyusunan laporan, penulisan kritik atau tinjauan suatu masalah.
 - b. Pengutipan tidak merugikan kepentingan yang wajar UIN Suska Riau.
2. Dilarang mengemukakan dan memperbanyak sebagian atau seluruh karya tulis ini dalam bentuk apapun tanpa izin UIN Suska Riau.

Hak Cipta Dilindungi Undang-Undang

3.9 Teknik Pengumpulan Data

Untuk memperoleh data dari berbagai keterangan yang diperlukan dalam penelitian ini, peneliti menggunakan teknik sebagai berikut:

3.9.1 Wawancara

Menurut Sugiyono (2012: 137), wawancara digunakan sebagai pendekatan pengumpulan data ketika peneliti ingin mengetahui lebih banyak tentang responden ketika jumlah responden sedikit. Menurut Nazir (2011), wawancara adalah proses pengumpulan informasi untuk tujuan penelitian melalui pertanyaan dan tanggapan tatap muka antara peneliti dan responden. Wawancara dilakukan dalam penelitian ini untuk mengetahui lebih jauh sikap keuangan, efikasi diri keuangan dan pusat kendali responden dalam kaitannya dengan pengelolaan keuangan keluarga di Kota Pekanbaru yang dijadikan sebagai data pra survei.

3.9.2 Kuesioner (angket)

Kuesioner menurut Sugiyono (2013; 199) adalah strategi pengumpulan data yang melibatkan pengajuan pertanyaan kepada responden atau memberikan pernyataan tertulis untuk menjawabnya. Kuesioner dapat berupa pertanyaan atau pernyataan tertutup atau terbuka, dan dapat dikirimkan langsung kepada responden atau diberikan melalui surat atau internet. Skala Likert digunakan untuk menilai jawaban responden. Menurut **Siregar (2013)** skala likert adalah skala yang digunakan untuk mengukur sikap, pendapat dan persepsi seseorang tentang objek atau fenomena tertentu. Teknik penyebaran kuesioner dilakukan dengan dua cara, pertama

1. Dilarang mengutip sebagian atau seluruh karya tulis ini tanpa mencantumkan dan menyebutkan sumber:
 - a. Pengutipan hanya untuk kepentingan pendidikan, penelitian, penulisan karya ilmiah, penyusunan laporan, penulisan kritik atau tinjauan suatu masalah.
 - b. Pengutipan tidak merugikan kepentingan yang wajar UIN Suska Riau.
2. Dilarang mengumpumkan dan memperbanyak sebagian atau seluruh karya tulis ini dalam bentuk apapun tanpa izin UIN Suska Riau.

diberikan kepada responden secara langsung, kedua dikirim melalui internet dengan bantuan google form. Kuesioner digunakan untuk mengetahui pengaruh sikap keuangan, efikasi diri keuangan dan pusat kendali terhadap manajemen keuangan keluarga di Kecamatan Binawidya Kota Pekanbaru .

3.10 Skala Pengukuran Data

Untuk analisisnya, penulis mengumpulkan dan memelihara data kuesioner dengan memberikan bobot pada setiap respon pernyataan menggunakan skala Likert. Menurut **Siregar (2013)**, skala Likert adalah skala yang digunakan untuk mengukur sikap, pandangan, dan persepsi seseorang mengenai suatu hal atau peristiwa tertentu. Adapun bobot penilaian terhadap kuesioner penelitian ini adalah sebagai berikut :

- 1) Sangat Tidak Setuju (STS) Bobot= 1
- 2) Tidak Setuju (TS) Bobot= 2
- 3) Setuju (S) Bobot= 3
- 4) Sangat Setuju (SS) Bobot= 4

3.6 Uji Kualitas

3.10.1 Uji Validitas

Uji validitas adalah suatu indeks yang menunjukkan alat ukur tersebut benar- benar mengukur apa yang diukur (Noor, 2012:111). Validitas ini menyangkut akurasi eksperimen. Pengujian validitas dilakukan untuk menguji apakah jawaban kuesioner dari responden benar- benar cocok untuk digunakan dalam penelitian ini atau tidak. Suatu instrument dikatakan valid apabila nilai r hitung (correlated / total

Hak Cipta Dilindungi Undang-Undang

1. Dilarang mengutip sebagian atau seluruh karya tulis ini tanpa mencantumkan dan menyebutkan sumber:
 - a. Pengutipan hanya untuk kepentingan pendidikan, penelitian, penulisan karya ilmiah, penyusunan laporan, penulisan kritik atau tinjauan suatu masalah.
 - b. Pengutipan tidak merugikan kepentingan yang wajar UIN Suska Riau.
2. Dilarang mengumumkan dan memperbanyak sebagian atau seluruh karya tulis ini dalam bentuk apapun tanpa izin UIN Suska Riau.

indikator) $> r$ tabel, artinya alat ukur yang digunakan untuk mendapatkan data valid. Sedangkan jika nilai r hitung (correlated / total indikator) $< r$ tabel, artinya alat ukur yang digunakan untuk mendapatkan data tidak valid.

Teknik uji validitas item dengan korelasi Person dilakukan dengan cara mengkorelasikan skor item dengan skor total item, kemudian pengujian signifikansi dilakukan dengan kriteria r tabel pada tingkat signifikansi 0,05 dengan uji 2 sisi. Jika nilai positif dan r hitung $> r$ tabel, maka item dapat dinyatakan valid. Sebaliknya bila nilai r hitung $< r$ tabel, maka item dapat dinyatakan tidak valid.

3.10.2 Uji Reliabilitas

Menurut **Sugiyono (2013)** hasil penelitian dikatakan reliabel apabila terdapat kesamaan data dalam waktu yang berbeda. Instrumen yang reliabel adalah instrumen yang akan menghasilkan data yang sama untuk mengukur objek yang sama. Kapabilitas penilaian tingkat reliabilitas sangat ditentukan oleh seberapa jauh resiko α bila diterima sedikit resiko. Semakin besar nilai α yang dihasilkan (lebih besar dari 0,6) artinya butir-butir kuesioner semakin reliabel. Untuk menguji reliabilitas digunakan *Cronbach's h Alpha Coefficient* $\geq 0,6$.

3.11 Uji Asumsi Klasik

Penelitian ini akan menggunakan analisis regresi linier berganda, maka untuk memenuhi syarat yang ditentukan sehingga penggunaan model regresi linier berganda perlu dilakukan pengujian atas beberapa asumsi klasik yang digunakan,

Hak Cipta Dilindungi Undang-Undang

1. Dilarang mengutip sebagian atau seluruh karya tulis ini tanpa mencantumkan dan menyebutkan sumber:
 - a. Pengutipan hanya untuk kepentingan pendidikan, penelitian, penulisan karya ilmiah, penyusunan laporan, penulisan kritik atau tinjauan suatu masalah.
 - b. Pengutipan tidak merugikan kepentingan yang wajar UIN Suska Riau.
2. Dilarang mengumumkan dan memperbanyak sebagian atau seluruh karya tulis ini dalam bentuk apapun tanpa izin UIN Suska Riau.

Untuk menghasilkan suatu model yang baik, analisis regresi memerlukan pengujian asumsi klasik sebelum melakukan pengujian hipotesis. Tujuan pengujian asumsi klasik ini adalah untuk memberikan kepastian bahwa persamaan regresi yang didapatkan memiliki ketepatan dalam estimasi, tidak bisa dan konsisten. Pengujian asumsi klasik tersebut meliputi uji normalitas, uji multikolinearitas, uji heteroskedastisitas, dan uji autokorelasi.

3.11.1 Uji Normalitas

Menurut (Suliyanto, 2012) Uji normalitas dimaksudkan untuk menguji apakah nilai residual yang telah distandarisasi pada model regresi berdistribusi normal atau tidak. Nilai residual bisa dikatakan berdistribusi normal jika nilai residual terstandarisasi tersebut sebagian besar mendekati nilai rata-ratanya. Uji normalitas menggunakan uji statistik non parametik Kolmogorov-smirnov merupakan uji normalitas menggunakan fungsi distribusi kumulatif. Nilai residu terstandarisasi berdistribusi normal jika $K \text{ hitung} < K \text{ tabel}$ atau $\text{Nilai Sig} > \text{Alpha}$. Pada penelitian ini peneliti menggunakan uji statistik untuk menguji normalitas dengan Kolmogorov-Smirnov Tes dengan dasar pengambilan keputusan jika nilai *asymptotic significant (2- tailed)* $> 0,05$, maka nilai residual berdistribusi normal, tetapi jika nilai *asymptotic significant (2- tailed)* $< 0,05$, maka nilai residual tidak berdistribusi normal.

3.11.2 Uji Multikolinearitas

Uji multikolinearitas bertujuan untuk menguji apakah dalam model regresi terdapat hubungan linear antar variabel independen. Menurut

Hak Cipta Dilindungi Undang-Undang

1. Dilarang mengutip sebagian atau seluruh karya tulis ini tanpa mencantumkan dan menyebutkan sumber:

a. Pengutipan hanya untuk kepentingan pendidikan, penelitian, penulisan karya ilmiah, penyusunan laporan, penulisan kritik atau tinjauan suatu masalah.

2. Dilarang mengumumkan dan memperbanyak sebagian atau seluruh karya tulis ini dalam bentuk apapun tanpa izin UIN Suska Riau.

Hak Cipta Dilindungi Undang-Undang

1. Dilarang mengutip sebagian atau seluruh karya tulis ini tanpa mencantumkan dan menyebutkan sumber:
 - a. Pengutipan hanya untuk kepentingan pendidikan, penelitian, penulisan karya ilmiah, penyusunan laporan, penulisan kritik atau tinjauan suatu masalah.
 - b. Pengutipan tidak merugikan kepentingan yang wajar UIN Suska Riau.
2. Dilarang mengumumkan dan memperbanyak sebagian atau seluruh karya tulis ini dalam bentuk apapun tanpa izin UIN Suska Riau.

Widarjono (2013), model regresi yang baik adalah yang tidak terdapat hubungan linear antar variable independen. Untuk menguji ada tidaknya multikolinearitas dapat dilakukan dengan melihat nilai *tolerance* dan *variance inflation factor* (VIF). Batas untuk *tolerance* adalah 0,10 dan batas VIF adalah 10 (**Ghozali, 2016**). Jika nilai *tolerance* lebih kecil dari 0,10 dan nilai VIF lebih besar dari 10, maka terjadi multikolinearitas. Sebaliknya Jika nilai *tolerance* lebih besar dari 0,10 dan nilai VIF lebih kecil dari 10, maka tidak terdapat masalah multikolinearitas.

3.11.3 Uji Heteroskedastisitas

Model regresi yang bersifat homoskedastis atau tidak mengalami heteroskedastisitas dianggap sebagai model regresi yang baik (**Ghozali, 2011:105**). Uji heteroskedastisitas menentukan ada tidaknya ketimpangan varians antara residu observasi yang satu dengan observasi yang lain dalam model regresi. Jika variansnya konstan maka model regresinya homoskedastik, dan jika variansnya berbeda maka model regresinya heteroskedastik. Penelitian ini menggunakan pendekatan Glejser untuk menilai heteroskedastisitas, yang melibatkan regresi seluruh variabel independen pada nilai absolut kesalahan. Jika variabel independen mempunyai pengaruh yang cukup besar terhadap nilai absolut error maka model mengalami masalah heteroskedastisitas (**Suliyanto, 2011**).

Hak Cipta Dilindungi Undang-Undang

1. Dilarang mengutip sebagian atau seluruh karya tulis ini tanpa mencantumkan dan menyebutkan sumber:
 - a. Pengutipan hanya untuk kepentingan pendidikan, penelitian, penulisan karya ilmiah, penyusunan laporan, penulisan kritik atau tinjauan suatu masalah.
 - b. Pengutipan tidak merugikan kepentingan yang wajar UIN Suska Riau.
2. Dilarang mengumumkan dan memperbanyak sebagian atau seluruh karya tulis ini dalam bentuk apapun tanpa izin UIN Suska Riau.

Dasar keputusan:

Jika tingkat signifikansi (Sig) antara variabel independen dengan absolute residual lebih dari 0,05 maka tidak terjadi masalah heteroskedastisitas. Atau, sebagai berikut:

- a) Jika nilai Sig lebih besar dari 0,05 maka tidak terjadi heteroskedastisitas.
- b) Jika nilai Sig kurang dari 0,05 maka terjadi heteroskedastisitas.

3.11.4 Uji Autokorelasi

Menurut (Suliyanto, 2011), Uji Autokorelasi berupaya untuk mengetahui ada tidaknya korelasi antar anggota rangkaian data observasi yang digambarkan berdasarkan waktu (*times-series*) atau ruang (*cross-section*). Uji Durbin Watson (uji DW) merupakan salah satu metode untuk mengetahui adanya autokorelasi Dasar pengambilan keputusan:

1. Jika dw lebih kecil dari dL atau lebih dari (4-dL), hipotesis nol ditolak, menunjukkan adanya autokorelasi.
2. Jika dw berada di antara dU dan (4-dU), maka hipotesis nol diterima yang berarti tidak terjadi autokorelasi.
3. Jika dW berada di antara dL dan dU, atau antara (4-dU) dan (4-dL), maka tidak ada kesimpulan yang pasti.

3.8 Analisis Regresi berganda

Analisis regresi berganda digunakan dalam penelitian ini karena terdapat beberapa variabel independen, dan program yang digunakan adalah SPSS versi

23. Analisis linier berganda digunakan dalam penelitian ini karena tujuannya

adalah untuk menilai dampak sikap keuangan (X1), efikasi diri keuangan (X2) dan pusat kendali (X3) terhadap manajemen keuangan keluarga (Y) terhadap pengelolaan keuangan keluarga. Persamaan regresi linear berganda dalam penelitian ini menggunakan rumus persamaan sebagai berikut

$$Y = a + b_1X_1 + b_2X_2 + b_3X_3 + b_4X_4 + e$$

Keterangan:

- Y = Manajemen Keuangan Keluarga
- a = Konstanta
- b₁-b₄ = Koefisien Regresi Variabel Bebas
- X₁ = Sikap keuangan
- X₂ = Efikasi diri keuangan
- X₃ = Pusat kendali
- b₁ = Koefisien Regresi untuk variabel Sikap keuangan
- b₂ = Koefisien Regresi untuk Variabel Efikasi diri keuangan
- b₃ = Koefisien Regresi untuk Variabel Pusat kendali
- = *Term of Error*

3.9 Uji Hipotesis

Pengujian hipotesis ini dilakukan untuk mengetahui pengaruh variabel bebas sikap keuangan (X1), efikasi diri keuangan (X2) dan pusat kendali (X3) terhadap variabel terikat (dependen variable) Manajemen Keuangan Keluarga (Y), baik uji koefisien regresi secara koefisien regresi secara individu (parsial) (Uji-t) atau bersama-sama (simultan) (Uji-F).

Hak Cipta Dilindungi Undang-Undang

1. Dilarang mengutip sebagian atau seluruh karya tulis ini tanpa mencantumkan dan menyebutkan sumber:
 - a. Pengutipan hanya untuk kepentingan pendidikan, penelitian, penulisan karya ilmiah, penyusunan laporan, penulisan kritik atau tinjauan suatu masalah.
 - b. Pengutipan tidak merugikan kepentingan yang wajar UIN Suska Riau.
2. Dilarang mengumumkan dan memperbanyak sebagian atau seluruh karya tulis ini dalam bentuk apapun tanpa izin UIN Suska Riau.

Hak Cipta Dilindungi Undang-Undang

1. Dilarang mengutip sebagian atau seluruh karya tulis ini tanpa mencantumkan dan menyebutkan sumber:
 - a. Pengutipan hanya untuk kepentingan pendidikan, penelitian, penulisan karya ilmiah, penyusunan laporan, penulisan kritik atau tinjauan suatu masalah.
 - b. Pengutipan tidak merugikan kepentingan yang wajar UIN Suska Riau.
2. Dilarang mengumumkan dan memperbanyak sebagian atau seluruh karya tulis ini dalam bentuk apapun tanpa izin UIN Suska Riau.

3.9.1 Uji Signifikan Parsial (Uji Statistik t)

Menurut (Siregar S. 2013) Nilai t hitung digunakan untuk menguji pengaruh parsial (per variabel) variabel bebas terhadap variabel tergantung. Adapun kriteria pengambilan keputusan yang digunakan dalam pengujian ini adalah sebagai berikut:

Apabila $t_{hitung} > t_{tabel}$ atau $Sig < \alpha$ maka H_0 ditolak dan H_a diterima artinya terdapat pengaruh signifikan antara Variabel sikap keuangan (X1), efikasi diri keuangan (X2) dan pusat kendali (X3) terhadap manajemen keuangan keluarga (Y) di Kecamatan Binawidya Kota Pekanbaru.

Jika $t_{hitung} < t_{tabel}$ atau $Sig > \alpha$ H_0 diterima dan H_a ditolak, maka hal ini menunjukkan bahwa variable sikap keuangan (X1), efikasi diri keuangan (X2) dan pusat kendali (X3) tidak berpengaruh signifikan terhadap Manajemen Keuangan Keluarga (Y) di Kecamatan Binawidya Kota Pekanbaru.

3.9.2 Uji Signifikan Simultan (Uji Statistik F)

Menurut (Siregar S, 2013), alat ini digunakan untuk menilai dampak banyak variabel satu sama lain. Jika suatu variabel mempunyai pengaruh secara simultan terhadap variabel lain, maka model persamaan regresi akan memenuhi kriteria sesuai atau pas.

Analisis uji F dilakukan dengan membandingkan F taksiran dengan F tabel. Untuk mendapatkan nilai kritis, tentukan terlebih dahulu tingkat kepercayaan $(1-\alpha)$ dan derajat kebebasan (*degree of freedom*) $(n - k+1)$.

Nilai Alpha yang digunakan pada penelitian ini adalah 0,05. Faktor pengambilan keputusan yang digunakan adalah sebagai berikut:

Apabila $F_{hitung} > F_{tabel}$ atau $Sig < \alpha$ maka H_0 ditolak dan H_a diperbolehkan. Hal ini menunjukkan bahwa sikap keuangan (X1), efikasi diri keuangan (X2), dan pusat kendali (X3) mempunyai pengaruh yang cukup besar terhadap Manajemen Keuangan Keluarga (Y) di Kecamatan Binawidya Kota Pekanbaru.

3.10 Uji Koefisien Determinasi (R^2)

Koefisien Determinasi (R^2) berfungsi untuk mengetahui berapa persen pengaruh yang diberikan variabel sikap keuangan, efikasi diri keuangan, dan pusat kendali secara simultan terhadap variabel Manajemen keuangan Keluarga. Menurut (Suliyanto, 2011), koefisien determinasi mengukur besarnya kontribusi variabel independen terhadap variabel dependen. Semakin tinggi koefisien determinasi maka semakin besar pula kemampuan variabel independen dalam memperhitungkan variasi variabel dependen. Koefisien determinasi berkisar antara 0 sampai dengan 1. Variabel sikap keuangan, efikasi diri keuangan, dan pusat kendali memberikan kontribusi yang lebih besar terhadap manajemen keuangan keluarga ketika determinasi (R^2) mendekati 1 (satu). Sikap keuangan, efikasi diri keuangan, dan pusat kendali mempunyai pengaruh yang berkurang terhadap manajemen keuangan keluarga ketika determinasi (R^2) mendekati 0 (nol).

Hak Cipta Dilindungi Undang-Undang

1. Dilarang mengutip sebagian atau seluruh karya tulis ini tanpa mencantumkan dan menyebutkan sumber:
 - a. Pengutipan hanya untuk kepentingan pendidikan, penelitian, penulisan karya ilmiah, penyusunan laporan, penulisan kritik atau tinjauan suatu masalah.
 - b. Pengutipan tidak merugikan kepentingan yang wajar UIN Suska Riau.
2. Dilarang mengumumkan dan memperbanyak sebagian atau seluruh karya tulis ini dalam bentuk apapun tanpa izin UIN Suska Riau.

Hak Cipta Dilindungi Undang-Undang

1. Dilarang mengutip sebagian atau seluruh karya tulis ini tanpa mencantumkan dan menyebutkan sumber:
 - a. Pengutipan hanya untuk kepentingan pendidikan, penelitian, penulisan karya ilmiah, penyusunan laporan, penulisan kritik atau tinjauan suatu masalah.
 - b. Pengutipan tidak merugikan kepentingan yang wajar UIN Suska Riau.
2. Dilarang mengumumkan dan memperbanyak sebagian atau seluruh karya tulis ini dalam bentuk apapun tanpa izin UIN Suska Riau.

BAB IV

GAMBARAN UMUM OBJEK PENELITIAN

4.1 Sejarah Wilayah Kecamatan Tampan menjadi Kecamatan Binawidya

Kecamatan Tampan, Kota Pekanbaru yang memiliki luas wilayah + 199,792 Km² merupakan salah satu kecamatan yang dimekarkan berdasarkan PP No. 19 Tahun 1987 yang membahas tentang penyesuaian batas-batas wilayah Kota Pekanbaru dengan Kabupaten Kampar. Banyak desa dan kelurahan dari Kabupaten Kampar yang digabungkan untuk membentuk

Kecamatan Tampan, antara lain:

- Dari Kec. Kampar Desa Simpang Baru
- Dari Kec. Siak Hulu Desa Sidomulyo
- Dari Kecamatan Siak Hulu Desa Labuh Baru
- Dari Kecamatan Siak Hulu Desa Tampan

Kecamatan Tampan dimekarkan menjadi dua kecamatan pada tahun 2003 melalui Peraturan Daerah

- Dibagian Utara dibatasi oleh Kec. Payung Sekaki (Kota Pekanbaru)
- Dibagian Selatan dibatasi oleh Kec. Tambang (Kab. Kampar)
- Dibagian Timur dibatasi oleh Kec. Marpoyan Damai (Kota Pekanbaru)
- Dibagian Barat dibatasi oleh Kec. Tapung (Kab. Kampar)

Sebelum pemekaran, luas wilayah Kecamatan Tampan adalah 58,81 Km² yang terdiri dari 4 kelurahan yaitu:

- Kelurahan Simpang Baru;
- Kelurahan Tuah Karya;
- Kelurahan Sidomulyo Barat;
- Kelurahan Delima

Pembentukan Kelurahan di Kota Pekanbaru tertuang dalam Peraturan Daerah No. 04 Tahun 2016 oleh Pemerintah Kota Pekanbaru. Wilayah Kelurahan di Kecamatan Tampan bertambah dari 4 Kelurahan menjadi:

1. Kelurahan Simpang Baru
2. Kelurahan Tuah Karya
3. Kelurahan Sidomulyo Barat
4. Kelurahan Delima (Turunan dari Kel. Delima dan Kel. SimpangBaru.)
5. Kelurahan Tobekgodang (Turunan dari Kel. Delima dan Kel. Simpang Baru)
6. Kelurahan Binawidya (Turunan dari Kel. Simpang baru)
7. Kelurahan AirPutih (Turunan dari Kel. Simpang Baru)
8. Kelurahan Tuah madani (Turunan dari Kel. Simpang Baru dan KelTuah Karya)
9. Kelurahan Sialang munggu (Turunan dari Kel. Sidomulyo Barat dan Kel Tuah Karya)

Pemerintah Kota Pekanbaru menerbitkan Peraturan Daerah No. 2 Tahun 2020 tentang Penataan Kecamatan pada tahun 2020. Kecamatan Binawidya, yang merupakan kecamatan induk dan terletak di Kelurahan Simpang Baru, dan Kecamatan Tuah Madani dibentuk dari pemekaran wilayah Kecamatan

Hak Cipta Dilindungi Undang-Undang

1. Dilarang mengutip sebagian atau seluruh karya tulis ini tanpa mencantumkan dan menyebutkan sumber:
 - a. Pengutipan hanya untuk kepentingan pendidikan, penelitian, penulisan karya ilmiah, penyusunan laporan, penulisan kritik atau tinjauan suatu masalah.
 - b. Pengutipan tidak merugikan kepentingan yang wajar UIN Suska Riau.
2. Dilarang mengumumkan dan memperbanyak sebagian atau seluruh karya tulis ini dalam bentuk apapun tanpa izin UIN Suska Riau.

Hak Cipta Dilindungi Undang-Undang

1. Dilarang mengutip sebagian atau seluruh karya tulis ini tanpa mencantumkan dan menyebutkan sumber:
 - a. Pengutipan hanya untuk kepentingan pendidikan, penelitian, penulisan karya ilmiah, penyusunan laporan, penulisan kritik atau tinjauan suatu masalah.
 - b. Pengutipan tidak merugikan kepentingan yang wajar UIN Suska Riau.
2. Dilarang mengumumkan dan memperbanyak sebagian atau seluruh karya tulis ini dalam bentuk apapun tanpa izin UIN Suska Riau.

Tampan. Lima kelurahan membentuk Kecamatan Binawidya yang dimekarkan, antara lain:

1. Kelurahan Binawidya
2. Kelurahan Delima
3. Kelurahan Tobekgodang
4. Kelurahan Simpang Baru
5. Kelurahan Sungai Sibam

4.4 Kondisi Geografis Kecamatan Binawidya

Pertumbuhan Kecamatan Tampan mendorong pembentukan Kecamatan Binawidya. Dua kecamatan baru, yaitu Kecamatan Binawidya dan Kecamatan Tuahmadani, dimekarkan dari wilayah Kecamatan Tampan. Kecamatan Binawidya terdiri dari 5 (lima) Kelurahan, 49 Rukun Warga, dan 215 Rukun Tetangga. Setelah mengalami pemekaran, luas wilayah Kecamatan Binawidya yang terdiri dari 5 kelurahan dengan luas wilayah sebagai berikut:

- | | |
|---------------------------|------------------------|
| 1. Kelurahan Binawidya | : 11,9 km ² |
| 2. Kelurahan Delima | : 9,65 km ² |
| 3. Kelurahan Tobekgodang | : 9,54 km ² |
| 4. Kelurahan Simpang Baru | : 11,3 km ² |
| 5. Kelurahan Sungai Sibam | : 12,4 km ² |

4.5 Visi dan Misi Kecamatan Binawidya

1. Visi Kecamatan Binawidya

Berdasarkan Permendagri Nomor 86 Tahun 2017, Kecamatan Binawidya memiliki visi dan misi yang sejalan dengan Walikota dan Wakil

Hak Cipta Dilindungi Undang-Undang

1. Dilarang mengutip sebagian atau seluruh karya tulis ini tanpa mencantumkan dan menyebutkan sumber:
 - a. Pengutipan hanya untuk kepentingan pendidikan, penelitian, penulisan karya ilmiah, penyusunan laporan, penulisan kritik atau tinjauan suatu masalah.
 - b. Pengutipan tidak merugikan kepentingan yang wajar UIN Suska Riau.
2. Dilarang mengumumkan dan memperbanyak sebagian atau seluruh karya tulis ini dalam bentuk apapun tanpa izin UIN Suska Riau.

Walikota terpilih harus dikembangkan lebih lanjut dalam program kegiatan perangkat daerah. Hal ini tertuang sebagai berikut:

“Terwujudnya Pekanbaru sebagai *Smart City* yang Madani (Pekanbaru *Smart City* Madani)”

Berikut ini akan menjelaskan kosakata yang digunakan dalam deskripsi Visi sebelumnya:

- a. *Smart city* adalah peraturan kota yang menggunakan perangkat TI untuk menyederhanakan operasi kota dan layanan warga. Gagasan tentang "kota pintar" didukung oleh enam pilar: "pemerintah yang cerdas," "ekonomi yang cerdas," "mobilitas yang cerdas," "orang yang cerdas," "masyarakat yang cerdas," "kehidupan yang cerdas," dan "kehidupan yang cerdas."
- b. Madani adalah kota dengan standar moral yang tinggi, peradaban yang maju, modernitas, kepedulian sosial yang kuat, kerja sama timbal balik, toleransi, sistem politik yang demokratis, supremasi hukum yang berkeadilan, pendidikan yang maju, budaya melayu, keamanan, kenyamanan, kedamaian, kemakmuran, tanggung jawab, dan berlandaskan agama dan ketakwaan

Misi

Berikut ini adalah misi pembangunan Kota Pekanbaru dari tahun 2017 hingga 2022, yang bercita-cita untuk menjadikan Pekanbaru sebagai kota cerdas yang madani.

1. Meningkatkan sumber daya manusia (SDM) yang berdaya saing tinggi, bertaqwa, dan kompeten.

Hak Cipta Dilindungi Undang-Undang

1. Dilarang mengutip sebagian atau seluruh karya tulis ini tanpa mencantumkan dan menyebutkan sumber:
 - a. Pengutipan hanya untuk kepentingan pendidikan, penelitian, penulisan karya ilmiah, penyusunan laporan, penulisan kritik atau tinjauan suatu masalah.
 - b. Pengutipan tidak merugikan kepentingan yang wajar UIN Suska Riau.
2. Dilarang mengemukakan dan memperbanyak sebagian atau seluruh karya tulis ini dalam bentuk apapun tanpa izin UIN Suska Riau.

2. Mewujudkan masyarakat madani yang maju dalam bingkai budaya melayu
3. Membangun infrastruktur yang memadai dan menjadikan Pekanbaru sebagai kota cerdas (sesuai dengan tahap ketiga RPJP)
4. Mewujudkan Pembangunan Ekonomi Berbasis Ekonomi Kerakyatan dan Ekonomi Padat Modal pada Tiga Sektor Unggulan Jasa, Perdagangan, dan Industri (Olahan dan MICE).
5. Mewujudkan "Kota Hijau", atau kawasan perkotaan layak huni yang ramah lingkungan.

Tabel. 4.1 Jumlah Penduduk di Kecamatan Binawidya

Kelurahan	Kartu Keluarga (KK)/ Family Certificate	Penduduk/Population		
		Laki-laki/ Male	Perempuan/ Female	Jumlah/ Total
(1)		(2)	(3)	(4)
1 Simpang Baru	5 957	10 081	9 905	19 986
2 Tobek Godang	4 920	8 780	8 776	17 556
3 Delima	6 772	11 503	11 432	22 935
4 Bina Widya	2 364	4 412	4 274	8 686
5 Sungai Sibam	1 741	3 074	2 951	6 025
Binawidya	21 754	37 850	37 338	75 188

Sumber: Sensus Penduduk 2021

Gambar 4.1 Struktur Organisasi Kecamatan Binawidya

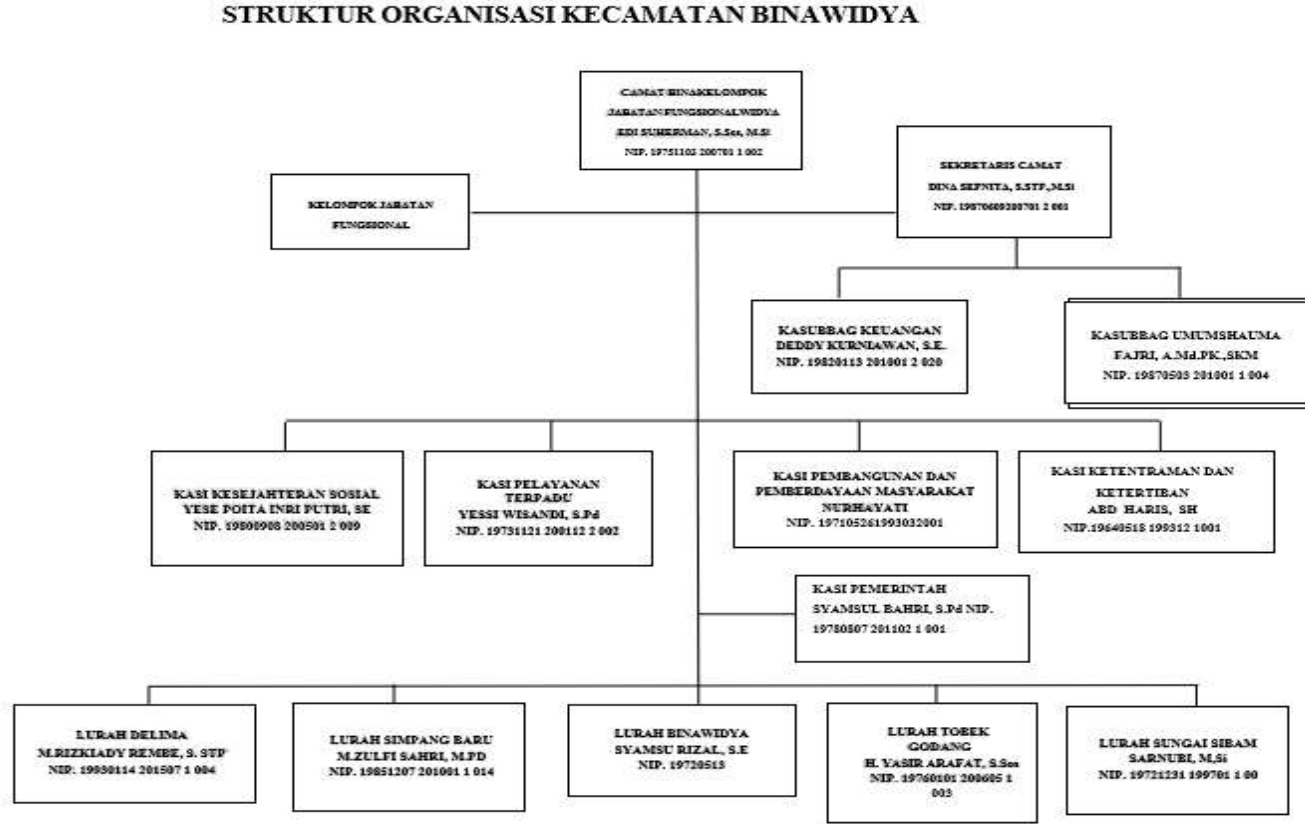

4.4 Struktur Organisasi Binawidya
Gambar 4.1 Struktur Organisasi Kecamatan Binawidya

BAB VI

PENUTUP

6.1 Kesimpulan

Berdasarkan hasil penelitian yang dilakukan oleh peneliti dengan judul **Sikap Keuangan, Efikasi Diri dan Pusat Kendali terhadap Manajemen Keuangan Keluarga Kecamatan Binawidya Kota Pekanbaru** maka dapat ditarik kesimpulan sebagai berikut :

Secara parsial variabel sikap keuangan (X1) memiliki pengaruh terhadap manajemen keuangan keluarga (Y) Kecamatan Binawidya Kota Pekanbaru. Semakin baik Sikap Keuangan yang dimiliki seseorang, maka akan semakin baik pula manajemen keuangan keluarga seseorang tersebut. Seseorang dengan sikap keuangan yang lebih baik cenderung lebih bijak perilaku keuangannya. Sikap Keuangan yang dimiliki akan membantu seseorang dalam menentukan tidak dan perilaku mereka dalam hal keuangan, baik dalam pengelolaan keuangan dan penganggaran.

Secara parsial variabel efikasi diri (X2) memiliki pengaruh terhadap manajemen keuangan keluarga (Y) Kecamatan Binawidya Kota Pekanbaru. Oleh karena itu semakin baik efikasi diri maka semakin baik pula mengelola uang dengan tepat dan bertanggung jawab sehingga manajemen keuangan keluarga yang di timbulkan akan lebih baik pula. seseorang yang memiliki tingkat keyakinan positif atas kemampuannya berhasil mengelola uang secara otomatis akan memiliki pengelolaan manajemen keuangan yang baik pula. Dimana keyakinan adalah unsur penting yang harus dimiliki oleh seseorang

karena setiap orang dalam keluarga harus memahami hak-hak dan kewajiban serta bertanggung jawab dalam pengambilan keputusan keuangannya.

Secara parsial variabel pusat kendali (X3) tidak memiliki pengaruh terhadap manajemen keuangan keluarga (Y) Kecamatan Binawidya Kota Pekanbaru.

Sebenarnya seseorang dalam penelitian ini telah memiliki kendali yang baik tetapi setelah dilakukan analisis ternyata tidak terdapat pengaruh, hal ini dapat dipengaruhi oleh kondisi yang terjadi yang memaksa seseorang untuk mengubah perilakunya. Secara simultan (bersama-sama) variable Sikap Keuangan (X1), Efikasi Diri (X2) dan Pusat Kendali (X3) memiliki pengaruh signifikan dan positif terhadap manajemen keuangan keluarga (Y) Kecamatan Binawidya Kota Pekanbaru.

4. Berdasarkan perhitungan koefisien determinasi (R^2) diketahui Nilai R Square sebesar 0,552 atau 55,2% yang menunjukkan bahwa pengaruh sikap keuangan, efikasi diri dan pusat kendali dalam mempengaruhi manajemen keuangan keluarga adalah sebesar 55,2%, sementara sisanya 44,8% dipengaruhi oleh variabel lain yang tidak digunakan dalam penelitian ini

6.3 Saran

Berdasarkan hasil analisis pembahasan serta beberapa kesimpulan pada penelitian ini, adapun saran-saran yang dapat diberikan melalui hasil penelitian ini yaitu:

1. Bagi kantor camat Binawidya Kota Pekanbaru, perlu memberikan edukasi tentang manajemen keuangan keluarga karena keluarga yang memiliki manajemen keuangan yang baik otomatis akan mampu

Hak Cipta Dilindungi Undang-Undang

1. Dilarang mengutip sebagian atau seluruh karya tulis ini tanpa mencantumkan dan menyebutkan sumber:

a. Pengutipan hanya untuk kepentingan pendidikan, penelitian, penulisan karya ilmiah, penyusunan laporan, penulisan kritik atau tinjauan suatu masalah.

b. Pengutipan tidak merugikan kepentingan yang wajar UIN Suska Riau.

2. Dilarang mengumumkan dan memperbanyak sebagian atau seluruh karya tulis ini dalam bentuk apapun tanpa izin UIN Suska Riau.

- menerapkan perilaku keuangan yang baik.
2. Bagi Masyarakat kecamatan Binawidya Kota Pekanbaru untuk dapat belajar bagaimana mengelola keuangan dengan baik. Selain itu, sangat penting untuk mengembangkan kebiasaan dan perilaku keuangan yang positif serta bertanggung jawab seperti membuat anggaran, mencatat pengeluaran, menabung, dan berinvestasi serta mampu mengontrol keuangan agar dapat terarah dengan baik.
3. Bagi peneliti selanjutnya, diharapkam hasil penelitian ini dapat dijadikan referensi untuk melakukan penelitian tentang manajemen keuangan keluarga dan disarankan bagi peneliti selanjutnya untuk menambah variabel yang berpengaruh terhadap perilaku manajemen keuangan seperti, Pengetahuan Keuangan, dan Pendapatan.

© Hak cipta milik UIN Suska Riau

State Islamic University of Sultan Syarif Kasim Riau

Hak Cipta Dilindungi Undang-Undang

1. Dilarang mengutip sebagian atau seluruh karya tulis ini tanpa mencantumkan dan menyebutkan sumber:
 - a. Pengutipan hanya untuk kepentingan pendidikan, penelitian, penulisan karya ilmiah, penyusunan laporan, penulisan kritik atau tinjauan suatu masalah.
 - b. Pengutipan tidak merugikan kepentingan yang wajar UIN Suska Riau.
2. Dilarang mengumumkan dan memperbanyak sebagian atau seluruh karya tulis ini dalam bentuk apapun tanpa izin UIN Suska Riau.



DAFTAR PUSTAKA

- Ansar, R., Karim, M. R., Osmar, Z., & Fahmi, M. S. (2019). The Impacts of Future Orientation and Financial on Personal Financial Management Practices among Generation Y in Malaysia: The Moderating Role of Gender. *Asian Journal of Economics, Business and Accounting* 12 (1), 1-10.
- Arganata, T., & Lutfi. (2019). Pengaruh Niat Berperilaku, Kecerdasan Spiritual, Dan Literasi Keuangan Terhadap Pengelolaan Keuangan Keluarga. *Journal of Business and Banking* 9 (1), 142-159.
- Asih, S. W., & Khafid, M. (2020). Pengaruh Financial Knowledge, Financial Attitude, dan Income Terhadap Personal Financial Management Behavior Melalui Locus Of Control Sebagai Variabel Intervening . *Economic Education Analysis Journal*, 9 (3), 748-767.
- Al-Qur'an Al-karim. (2013). *Al-Qur'an Al-Karim dan Terjemahanya*. Surabaya: Halim Publishing & Distributing.
- Amanah, E., Rahardian. D., & Iradianty, A. (2016). Pengaruh Financial Knowledge, Financial Attitude dan Eksternal Locus OF Control Terhadap Personal Financial Management Behavior pada Mahasiswa S1 Universitas Telkom. *E-Procceding of Management*, 3(2). 1228-1235.
- Asaff, Rafiqah., Suryati, & Rahmayani, Rika. (2019). Pengaruh Financial Attitude, Financial Knowledge Terhadap Financial Management Behavior Studi Kasus pada Mahasiswa Fakultas Ekonomi Konsentrasi Keuangan

Hak Cipta Dilindungi Undang-Undang

1. Dilarang mengutip sebagian atau seluruh karya tulis ini tanpa mencantumkan dan menyebutkan sumber:
 - a. Pengutipan hanya untuk kepentingan pendidikan, penelitian, penulisan karya ilmiah, penyusunan laporan, penulisan kritik atau tinjauan suatu masalah.
 - b. Pengutipan tidak merugikan kepentingan yang wajar UIN Suska Riau.
2. Dilarang mengumumkan dan memperbanyak sebagian atau seluruh karya tulis ini dalam bentuk apapun tanpa izin UIN Suska Riau.

Hak Cipta Dilindungi Undang-Undang

1. Dilarang mengutip sebagian atau seluruh karya tulis ini tanpa mencantumkan dan menyebutkan sumber:

a. Pengutipan hanya untuk kepentingan pendidikan, penelitian, penulisan karya ilmiah, penyusunan laporan, penulisan kritik atau tinjauan suatu masalah.
b. Pengutipan tidak merugikan kepentingan yang wajar UIN Suska Riau.

2. Dilarang mengemukakan dan memperbanyak sebagian atau seluruh karya tulis ini dalam bentuk apapun tanpa izin UIN Suska Riau.

Universitas Andi Djema Palopo. *Journal of Economic Manajemen and Accounting JEMMA*, Vol. 2 No. 2. Hlm. 9-22.

Badan Pusat Statistik. (2013). *Penggolongan Pendapatan Penduduk*. Jakarta: Badan Pusat Statistik

Brigham, E. F., & Houston, J. F. (2022). *Fundamentals of Financial Management, Concise Eleventh Edition*. Boston: Cengage Learning.

Chow. Gina A.N., Despartmad., & Akotolsaac Osei. (2012). Financial Knowledge and Attitudes of Youth in Ghana. *Youth Save Reseach Brief*.

Dew, J. & Xiao, J. J. (2011). The Financial Management Behavior Scale : Development and Validation. *Journal of Financial Counseling and Planning*, 22(1), 43–59.

Ermansyah, Edwaldo, R., & Ferly, B. (2021). Analisis Faktor Ekonomi Penyebab Perceraian Pada Masa Pandemi COVID-19 Di Provinsi Riau. *Jurnal Khazanah Ulum Ekonomi Syariah Vo. 5 No. 1*, 21-30.

Gahagho, Y. D., Rotinsulu, T. O., & Mandej, D. (2021). Pengaruh Literasi Keuangan Sikap Keuangan Dan Sumber Pendapatan Terhadap Perilaku Pengelolaan Keuangan Mahasiswa Fakultas Ekonomi Dan Bisnis UNSRAT Dengan Niat Sebagai Variabel Intervening. *Jurnal EMBA Vol. 9 No. 1*, 543-555.

Garman, E. T., & Forgue, R. E. (2014). *Personal Finance*. Boston: Cengage Learning.

Ghozali, I. (2014). *Structural Equation Modeling, Metode Alternatif dengan Partial Least Square (PLS)*. Semarang: Badan Penerbit Universitas

Hak Cipta Dilindungi Undang-Undang

1. Dilarang mengutip sebagian atau seluruh karya tulis ini tanpa mencantumkan dan menyebutkan sumber:

a. Pengutipan hanya untuk kepentingan pendidikan, penelitian, penulisan karya ilmiah, penyusunan laporan, penulisan kritik atau tinjauan suatu masalah.
b. Pengutipan tidak merugikan kepentingan yang wajar UIN Suska Riau.

2. Dilarang mengemukakan dan memperbanyak sebagian atau seluruh karya tulis ini dalam bentuk apapun tanpa izin UIN Suska Riau.

Diponegoro.

Ghozali, I. (2012). *Aplikasi Analisis Multivariat dengan program IBM SPSS* 20.

Herdjiono, I., & Damanik, A. (2016). Pengaruh Financial Attitude, Financial Knowledge, Parental Income Terhadap Financial Management Behavior. *Jurnal Manajemen Teori Dan Terapan*, 9(3), 226–241. <https://doi.org/105430/ijba.v9n3p30>

Herispon. (2018). *Buku Ajar Manajemen Keuangan (Financial Management)*. Pekanbaru: Sekolah Tinggi Ilmu Ekonomi Riau.

Herleni, S., & Tasman, A. (2019). Pengaruh Financial Knowledge dan Internal Locus Of Control Terhadap Personal Financial Management Behaviour Pelaku UMKM Kota Bukittinggi . *Jurnal Kajian Manajemen dan Wirausaha Volume 01 Nomor 01*, 270-275.

Humaira, I., & Sagoro, E. M. (2018). Pengaruh Pengetahuan Keuangan, Sikap Keuangan, Dan Kepribadian Terhadap Perilaku Manajemen Keuangan pada Pelaku UMKM Sentra Kerajinan Batik Kabupaten Bantul. *Jurnal Nominal*, 96-110.

Ida, & Dwinta, Y. C. (2010). Pengaruh Locus of Control, Financial Knowledge, Income terhadap Financial Management Behavior. *Jurnal Bisnis dan Akuntansi*, 12(3), 131-144.

Iklima Humaira & Endra Murti Sagoro, (2018). Pengaruh pengetahuan keuangan, sikap keuangan dan kepribadian terhadap perilaku manajemen keuangan pada pelaku UMKM. *Jurnal nominal/Volume VII Nomor 1*

Hak Cipta Dilindungi Undang-Undang

1. Dilarang mengutip sebagian atau seluruh karya tulis ini tanpa mencantumkan dan menyebutkan sumber:

a. Pengutipan hanya untuk kepentingan pendidikan, penelitian, penulisan karya ilmiah, penyusunan laporan, penulisan kritik atau tinjauan suatu masalah.
b. Pengutipan tidak merugikan kepentingan yang wajar UIN Suska Riau.

2. Dilarang mengumumkan dan memperbanyak sebagian atau seluruh karya tulis ini dalam bentuk apapun tanpa izin UIN Suska Riau.

diakses tanggal 3 Januari 2018.

<https://journal.uny.ac.id/index.php/nominal/article/viewFile/19363/10686>

Ismail, S, dkk (2017). *The Role of Financial Self-Efficacy Scale in Predicting Financial Behavior*. American Scientific Publishers. 1-5

<https://www.researchgate.net/publication/320407689>. James Forbes, & S.Murat Kara. (2010). Confidence Mediates How Investment Knowledge Influences Investing SelfEfficacy. *Journal of Economic Psychology*, 31, 435– 443.

Kholilah, N. Al, & Iramani, R. (2013). Studi Financial Management Behavior pada Masyarakat Surabaya. *Journal of Business and Banking*, 3(1), 69–80.

Khoirunnisa, I. R., & Rochmawati. (2021). Pengaruh Literasi Keuangan, Sikap Keuangan, Dan Pendidikan Keuangan Keluarga Terhadap Manajemen Keuangan Pribadi Dengan Locus Of Control Sebagai Variabel Intervening. *Jurnal Pendidikan Akuntansi (JPAK) Vol. 9 No. 2*, 210-219.

Kusumaningtuti S. Soetiono & Cecep Setiawan. (2018). *Literasi dan Inklusi Keuangan Indonesia*, Depok: Rajawali Pers.

Laily, N. (2013). Pengaruh Literasi Keuangan Terhadap Perilaku Mahasiswa Dalam Mengelola Keuangan. *Jurnal Pendidikan Akuntansi*, 1(4).

Lestari, D. (2020). *Manajemen Keuangan Pribadi Cerdas Mengelola Keuangan*. Sleman: Deepublish.

Lown, J. M. (2011). *Development and Validation of a Financial Self-Efficacy Scale*. Association for Financial Counseling and Planning Education, (435), 54–63.

Hak Cipta Dilindungi Undang-Undang

1. Dilarang mengutip sebagian atau seluruh karya tulis ini tanpa mencantumkan dan menyebutkan sumber:

a. Pengutipan hanya untuk kepentingan pendidikan, penelitian, penulisan karya ilmiah, penyusunan laporan, penulisan kritik atau tinjauan suatu masalah.
b. Pengutipan tidak merugikan kepentingan yang wajar UIN Suska Riau.

2. Dilarang mengumumkan dan memperbanyak sebagian atau seluruh karya tulis ini dalam bentuk apapun tanpa izin UIN Suska Riau.

Lusardi, A, Mitchell, O.S., & dan Curto, V. (2010). Financial Literacy Among the Young. *The Journal of Consumer Affair*, 44(2).

Mayasari, M., & Sijabat, A. M. (2017). Pengaruh Financial Self-Efficacy terhadap Perilaku Manajemen Keuangan Individu. *Journal of Applied Managerial Accounting*.

Nguyen Thi Ngoc mien & Tran Phuong Thao (2015). *Factors Affecting Personal Financial Management Behaviors: Evidence from Vietnam*. Proceedings of the Asia-Pacific Conference on Global Business, economics, Finance and social science (Ap15Vietnam Conference). Danang-vietnam, 10-12 July, 2015 Paper ID : VL532 diakses tanggal 5 januari 2019. http://globalbiAresearch.org/Vietnam_conference/pdf/VL532.pdf

Nur Laili Rizkiawati dan Nadia Asandimitra. (2018). Pengaruh Demografi, Financial Knowledge, Financial Attitude, Locus of Control dan Financial Self Efficacy terhadap Financial Management Behavior. *Jurnal Ilmu Manajemen*. Vo. 6 No. 3 diakses tanggal 2 Januari 2019 <http://jurnalmahasiswa.unesa.ac.id/index.php/jim/article/view/23846>

Nyoman Trisna Hermawan, I Made Candiasa, Ketut Yadnyana dan Naswan Suharsono, (2018). Factors That Influence Financial Behavior Among Accounting Students in Bali. *International Journal of Business Administration*. Vol. 9 No. 3, May 15, 2018 diakses tanggal 25 Desember 2018

Otoritas Jasa Keuangan. (2017). *Strategi Nasional Literasi Keuangan Indonesia (revisit 2017)*. Jakarta. www.ojk.go.id

Hak Cipta Dilindungi Undang-Undang

1. Dilarang mengutip sebagian atau seluruh karya tulis ini tanpa mencantumkan dan menyebutkan sumber:

a. Pengutipan hanya untuk kepentingan pendidikan, penelitian, penulisan karya ilmiah, penyusunan laporan, penulisan kritik atau tinjauan suatu masalah.
b. Pengutipan tidak merugikan kepentingan yang wajar UIN Suska Riau.

2. Dilarang mengumumkan dan memperbanyak sebagian atau seluruh karya tulis ini dalam bentuk apapun tanpa izin UIN Suska Riau.

Qamar, M. A. J., Khemta, M. A. N., & Jamil, H. (2016). How Knowledge and Financial Self-Efficacy Moderate the Relationship between Money Attitudes and Personal Financial Management Behavior. *European Online Journal of Natural and Social Science*, 5(2), 296–308

Richard Josua Christian Yap, Farida Komalasari & Ihsan Hadiansah, (2016). The Effect of Financial Literacy and Attitude on Financial Management Behavior and Satisfaction. *International Journal of Administrative Science & Organizational*. Vol. 23 Number 3: President University diakses tanggal 5 januari 2019.
<http://journal.ui.ac.id/index.php/jbb/article/download/9175/67545905>

Rizkiawati, N. L., & Asandimitra, N. (2018). Pengaruh Demografi, Financial Knowledge, Financial Attitude, Locus of Control, dan Financial Self Efficacy Terhadap Financial Management Behavior Masyarakat Surabaya. *Jurnal Ilmu Manajemen Volume 6 Nomor 3*, 93-107.

Rosa, I., & Listiadi, A. (2020). Pengaruh Literasi Keuangan, Pendidikan Keuangan Di Keluarga, Teman Sebaya, Dan Kontrol Diri Terhadap Manajemen Keuangan Pribadi. *Jurnal Manajemen 12 (2)*, 244-252.

Rusmawati. A. (2014). Internalisasi Pendidikan Keuangan ke dalam Perilaku Manajemen Keuangan Mahasiswa Fakultas Ekonomi Universitas Negeri Surabaya. *Jurnal Pendidikan Humaniora* Vol. 1. No.4 desember 2014 diakses tanggal 3 januari 2019
<http://journal.um.ac.id/index.php/jph/article/view/4144>

Sari, D. U. (2021). Pengaruh Pengetahuan Keuangan, Sikap Keuangan, Dan

Locus Of Control Terhadap Perilaku Pengelolaan Keuangan Mahasiswa Manajemen FEB UPGRIS (Studi Kasus Pada Mahasiswa FEB UPGRIS Angkatan 2017-2019). *Jurnal Ilmiah Manajemen, Bisnis, dan Ekonomi Kreatif 1 (1)*, 33-39.

Sina, Peter Garlans. (2014). Tipe Kepribadian dalam *Personal Finance*. Jurna JIBEKA Vol. 8 No. 1 Hlm. 54-59.

Sugiyono. (2013). *Metode Penelitian Bisnis*. Bandung: Alfabeta.

Tulsian, P. C., & Tulsian, B. (2017). *Financial Management, 5th Edition*. New Delhi: S. Chand Publishing.

Widiawati, M. (2020). Pengaruh Literasi Keuangan, Locus Of Control, Financial Self-Efficacy, Dan Love Of Money Terhadap Manajemen Keuangan Pribadi. *Prisma (Platform Riset Mahasiswa Akuntansi) Vol. 1 No. 1* , 97-108.

Hak Cipta Dilindungi Undang-Undang

1. Dilarang mengutip sebagian atau seluruh karya tulis ini tanpa mencantumkan dan menyebutkan sumber:
 - a. Pengutipan hanya untuk kepentingan pendidikan, penelitian, penulisan karya ilmiah, penyusunan laporan, penulisan kritik atau tinjauan suatu masalah.
 - b. Pengutipan tidak merugikan kepentingan yang wajar UIN Suska Riau.
2. Dilarang mengumumkan dan memperbanyak sebagian atau seluruh karya tulis ini dalam bentuk apapun tanpa izin UIN Suska Riau.

Hak Cipta Dilindungi Undang-Undang

1. Dilarang mengutip sebagian atau seluruh karya tulis ini tanpa mencantumkan dan menyebutkan sumber:
 - a. Pengutipan hanya untuk kepentingan pendidikan, penelitian, penulisan karya ilmiah, penyusunan laporan, penulisan kritik atau tinjauan suatu masalah.
 - b. Pengutipan tidak merugikan kepentingan yang wajar UIN Suska Riau.
2. Dilarang mengemukakan dan memperbanyak sebagian atau seluruh karya tulis ini dalam bentuk apapun tanpa izin UIN Suska Riau.

Lampiran 1

Kuesioner Penelitian

Assalamualaikum Warahmatullahi Wabarakatuh, Kuesioner ini bertujuan untuk membantu peneliti dalam mengumpulkan data sebagai bahan penelitian, sehingga peneliti dapat menyelesaikan tugas akhir dari program strata satu di Fakultas Ekonomi dan Ilmu Sosial Universitas Islam Negeri Sultan Syarif Kasim Riau. Oleh karena itu saya selaku peneliti memohon kesediaan saudara/i untuk meluangkan waktu sejenak untuk mengisi kuesioner ini. Terima kasih atas perhatiannya. *Wassalamualaikum Warahmatullahi Wabarakatuh*.

Berilah tanda centang (✓) pada kotak yang telah disediakan

A. IDENTITAS RESPONDEN

1. Nama Inisial :
2. Jenis Kelamin : Laki-laki Perempuan
3. Umur : 21 s/d 25 Tahun 26 s/d 30 Tahun
 31s/d 35 Tahun > 36 Tahun
4. Pekerjaan : PNS Wirausaha Wiraswasta Buruh
 Petani Lainnya
5. Pendapatan : < Rp 1.500.000/ bulan
Rp 1.500.000 s/d Rp 2.400.000/ bulan
Rp 2.500.000 s/d Rp 3.500.000/ bulan
< Rp 3.500.000/ bulan

1. Variabel Sikap Keuangan (X1)

NO	PERNYATAAN	JAWABAN			
		STS	TS	S	SS
1	Saya menganggap penting untuk melakukan perencanaan keuangan di masa depan.				
2	Saya memprioritaskan kebutuhan dari pada keinginan.				

Hak Cipta Dilindungi Undang-Undang

1. Dilarang mengutip sebagian atau seluruh karya tulis ini tanpa mencantumkan dan menyebutkan sumber:
 - a. Pengutipan hanya untuk kepentingan pendidikan, penelitian, penulisan karya ilmiah, penyusunan laporan, penulisan kritik atau tinjauan suatu masalah.
 - b. Pengutipan tidak merugikan kepentingan yang wajar UIN Suska Riau.
2. Dilarang mengumumkan dan memperbanyak sebagian atau seluruh karya tulis ini dalam bentuk apapun tanpa izin UIN Suska Riau.

3	Saya menganggap bahwa uang memiliki peranan penting dalam kehidupan.				
4	Saya menganggap bahwa beberapa masalah dapat diselesaikan dengan uang.				
5	Saya memiliki kontrol untuk situasi keuangan saya.				
6	Saya mempunyai inisiatif untuk memperoleh penghasilan sendiri.				
7	Saya merasa tidak puas dengan kondisi keuangan saya saat ini.				
8	Saya menginginkan tambahan uang saku yang lebih besar.				
9	Saya senang tiasa berusaha untuk bersikap hemat dan ekonomis.				
10	Saya berusaha bersikap rasional untuk melakukan pengeluaran.				
11	Menyimpan uang di rumah lebih praktis				
12	Saya menganggap investasi pada emas lebih aman dari pada investasi aset lainnya.				

2. Variabel Pusat Kendali (X2)

NO	PERNYATAAN	JAWABAN			
		STS	TS	S	SS
1	Saya percaya apa yang terjadi di masa depan tergantung pada diri saya sendiri.				
2	Saya bisa melakukan apa yang ada dalam pikiran saya untuk meningkatkan keuangan saya.				
3	Saya percaya bisa memperoleh kesejahteraan keuangan sepenuhnya dengan kemampuan saya.				
4	Saya mempunyai jalan keluar untuk menyelesaikan berbagai masalah keuangan saya.				
5	Banyak yang bisa saya lakukan untuk mengubah hal-hal penting dalam hidup saya.				
6	Dalam jangka panjang, orang-orang yang menjaga keuangan mereka dengan baik maka dapat mempertahankan kesejahtraannya.				

Hak Cipta Dilindungi Undang-Undang

1. Dilarang mengutip sebagian atau seluruh karya tulis ini tanpa mencantumkan dan menyebutkan sumber:
 - a. Pengutipan hanya untuk kepentingan pendidikan, penelitian, penulisan karya ilmiah, penyusunan laporan, penulisan kritik atau tinjauan suatu masalah.
 - b. Pengutipan tidak merugikan kepentingan yang wajar UIN Suska Riau.
2. Dilarang mengumumkan dan memperbanyak sebagian atau seluruh karya tulis ini dalam bentuk apapun tanpa izin UIN Suska Riau.

7	Saya optimis mampu menyelesaikan masalah dalam kehidupan saya dengan usaha saya sendiri.				
8	Saya memiliki kontrol atas hal-hal yang terjadi pada diri saya.				
9	Menurut saya kesejahteraan itu tidak ada hubungannya dengan nasib, keberuntungan ataupun pengaruh dari orang lain tetapi, dengan usaha saya sendiri.				

3. Variable Efikasi Diri (X3)

NO	PERNYATAAN	JAWABAN			
		STS	TS	S	SS
1	Saya konsisten pada anggaran belanja yang telah disusun walaupun biaya tak terduga muncul.				
2	Saya semakin baik dalam mengambil keputusan keuangan dan mengendalikan diri untuk mencapai tujuan keuangan.				
3	Saya tidak selalu meminjam uang kepada teman saat pengeluaran tak terduga terjadi.				
4	Saya dapat menemukan solusi saat menghadapi tantangan keuangan.				
5	Saya memiliki keyakinan akan kemampuan saya mengelola keuangan.				
6	Saya tidak khawatir akan kesulitan uang dimasa depan jika saya mengelola uang dengan baik saat ini.				

4. Variabel Manajemen Keuangan Keluarga

NO	PERNYATAAN	JAWABAN			
		STS	TS	S	SS
1	Saya mengutamakan membeli barang-barang yang dibutuhkan.				
2	Saya menetapkan anggaran atau rencana belanja maksimal dalam melakukan pembelian.				
3	Saya membandingkan atau melakukan survei harga sebelum melakukan pembelian.				
4	Saya membayar tagihan bulanan dan tahunan (kos, listrik, uang kuliah dll) dengan tepat waktu.				
5	Saya melakukan pencatatan pemasukkan dan pengeluaran (harian, mingguan, bulanan).				
6	Saya memperhatikan bukti pembayaran kwitansi atau bukti apa saja yang saya terima setiap kali saya membayar sesuatu.				
7	Saya mengatur pengeluaran saya agar tidak lebih besar dari pemasukkan saya (Uang kiriman).				
8	Saya menyisihkan sebagian uang yang dimiliki untuk di tabung.				
9	Saya menyediakan dana untuk pengeluaran tak terduga (Emergency saving fund).				
10	Saya memikirkan dan merencanakan investasi dimasa depan.				
11	Saya mengambil hutang/pinjaman hanya dalam kondisi terdesak.				
12	Saya akan berusaha untuk segera melunasi utang tepat pada waktunya.				
13	Saya senang tiasa mempertimbangkan risiko sebelum mengambil keputusan pinjaman/hutang.				

Hak Cipta Dilindungi Undang-Undang

1. Dilarang mengutip sebagian atau seluruh karya tulis ini tanpa mencantumkan dan menyebutkan sumber:
 - a. Pengutipan hanya untuk kepentingan pendidikan, penelitian, penulisan karya ilmiah, penyusunan laporan, penulisan kritik atau tinjauan suatu masalah.
 - b. Pengutipan tidak merugikan kepentingan yang wajar UIN Suska Riau.
2. Dilarang mengumumkan dan memperbanyak sebagian atau seluruh karya tulis ini dalam bentuk apapun tanpa izin UIN Suska Riau.



Lampiran 2 Data Tabulasi
Sikap Keuangan

No	Respon	Sikap Keuangan											Total
		X1.1	X1.2	X2.3	X1.4	X1.5	X1.6	X1.7	X1.8	X1.9	X1.10	X1.11	
1	4	3	3	3	4	2	3	4	3	2	3	38	
2	4	4	3	3	4	1	3	2	3	3	3	37	
3	4	4	2	3	3	1	1	4	3	2	2	33	
4	4	3	3	3	4	3	4	4	4	2	4	42	
5	4	3	3	3	3	1	3	4	4	1	3	35	
6	4	4	4	3	4	2	2	4	4	2	3	39	
7	4	4	4	2	2	4	3	4	3	3	4	40	
8	4	3	3	2	2	3	3	4	4	2	3	36	
9	4	3	4	3	4	2	3	4	4	3	4	41	
10	4	3	3	3	3	3	3	3	3	2	3	36	
11	4	4	4	2	4	2	3	4	3	3	3	40	
12	4	3	4	3	2	3	3	4	3	3	1	36	
13	4	4	4	3	3	4	1	4	4	3	3	40	
14	4	4	4	3	3	2	3	3	3	2	3	37	
15	4	4	4	3	3	4	2	3	4	4	2	40	
16	4	3	3	2	3	3	2	3	3	3	4	36	
17	4	4	4	4	3	3	3	3	3	2	4	40	
18	4	4	4	4	4	4	2	4	4	4	2	42	
19	4	4	4	4	3	4	3	4	4	4	3	44	
20	4	4	3	2	3	3	3	4	4	4	3	41	
21	4	4	3	3	4	4	2	2	1	4	4	36	
22	4	4	3	3	3	4	1	2	4	3	2	35	
23	4	3	3	3	3	4	3	4	4	4	2	40	
24	4	4	3	2	4	4	2	3	3	4	2	39	
25	4	3	4	3	3	4	4	4	3	3	2	40	
26	3	3	3	3	3	3	2	2	3	3	2	32	
27	4	4	3	4	4	3	4	4	4	3	4	45	
28	4	3	2	2	3	4	3	4	4	4	1	37	
29	4	4	3	3	3	2	2	3	3	2	3	35	
30	3	3	3	3	2	3	3	3	3	2	4	35	
31	3	4	2	2	3	4	3	3	4	4	3	39	
32	4	3	4	4	3	4	4	4	4	4	4	46	
33	4	4	3	4	4	3	3	4	3	4	3	42	
34	3	3	3	3	3	3	1	3	3	3	1	30	
35	4	3	3	3	3	3	2	3	3	3	3	36	

© Hak cipta milik UIN Suska Riau

State Islamic University of Sultan Syarif Kasim Riau

1. Diarahkan menulis sebagian atau seluruh karya tulis ini tanpa mencantumkan dan menyebutkan sumber.
 - a. Penulisan hanya untuk kepentingan pendidikan, penelitian, penulisan karya ilmiah, penyusunan laporan, penulisan sumber atau untuk keperluan lainnya.
 - b. Penggunaan tidak diperbolehkan untuk tujuan komersial atau untuk tujuan lainnya.
2. Diarahkan mengemukakan dan memperbahayak sebagian atau seluruh karya tulis ini dalam bentuk apapun tanpa izin UIN Suska Riau.

4	4	4	3	3	4	3	4	4	3	2	3	41
3	3	4	2	3	4	2	3	2	2	2	3	33
4	4	4	2	4	4	4	4	4	4	2	4	44
4	4	4	4	4	4	4	4	4	4	4	4	48
4	3	3	3	2	4	2	3	3	3	3	3	36
4	4	3	2	3	3	3	3	3	3	1	4	36
4	4	4	3	4	4	3	3	4	4	3	4	44
4	4	4	3	4	4	3	4	4	4	2	2	42
4	4	4	4	4	4	1	2	2	2	2	3	36
45	3	3	3	3	3	2	3	3	3	2	2	33
46	3	3	3	3	3	2	2	3	3	3	3	34
47	4	4	4	4	4	2	4	4	3	3	3	43
48	4	4	4	2	4	4	2	4	4	4	2	42
49	4	4	4	4	4	3	4	4	4	4	4	47
50	4	3	4	3	2	3	3	4	3	2	3	37
51	2	2	1	4	1	2	3	1	4	1	3	25
52	4	4	3	3	2	4	1	3	3	2	1	32
53	4	4	4	4	3	2	3	3	3	3	1	38
54	4	4	4	3	3	3	3	3	3	3	3	39
55	4	3	3	3	4	3	3	3	3	3	3	38
56	3	4	3	3	4	4	3	4	3	2	3	39
57	4	3	3	2	3	3	3	3	3	3	2	34
58	4	4	4	1	4	4	1	1	4	4	1	36
59	4	3	4	3	3	3	2	3	2	3	2	36
60	3	3	4	2	3	2	3	3	2	3	3	34
61	4	4	3	2	4	3	4	3	4	3	2	39
62	4	4	4	2	3	2	3	4	4	4	2	40
63	4	4	3	2	4	4	4	4	4	4	2	41
64	3	3	3	2	3	3	3	3	3	4	2	36
65	3	4	3	1	3	4	2	2	3	3	3	33
66	4	3	3	2	3	3	3	4	3	3	3	37
67	4	4	4	2	4	4	4	4	4	4	2	44
68	3	3	3	2	2	4	2	3	4	3	3	35
69	4	4	3	2	4	4	3	4	4	4	4	44
70	4	4	4	4	4	4	4	4	4	4	4	48
71	4	4	4	3	3	4	2	3	4	4	4	42
72	4	4	3	3	3	3	2	2	3	3	2	35
73	3	3	3	2	3	3	2	2	2	3	2	31
74	3	4	3	2	3	3	4	4	4	3	2	38
75	4	3	3	3	3	4	3	3	3	3	3	38
76	4	4	2	1	4	4	2	2	3	3	2	34
77	4	4	3	2	3	3	2	3	4	3	3	37
78	4	4	4	3	4	4	2	3	4	4	2	41

1. Diarangi menutip sebagian atau seluruh karya tulis ini tanpa menyebutkan dan menyebutkan sumber:
 - a. Pengutipan hanya untuk kepentingan pendidikan, penelitian, penulisan karya ilmiah, penyusunan laporan, penulisan kritik atau tinjauan suatu masalah.
 - b. Pengutipan tidak merugikan kepentingan yang wajar UIN Suska Riau.
2. Diarangi mengemukakan dan memperbanyak sebagian atau seluruh karya tulis ini dalam bentuk apapun tanpa izin UIN Suska Riau.



2. Diarangi mengemukakan dan memperbahayak sebagian atau seluruh karya tulis ini dalam bentuk apapun tanpa izin UIN Suska Riau.

79	4	4	3	4	3	4	4	4	4	4	3	3	44
80	4	4	3	2	3	4	3	4	4	4	4	3	42
81	3	4	3	2	3	3	4	3	4	3	3	3	38
82	4	3	3	3	3	4	4	4	4	4	3	3	42
83	4	4	3	2	3	4	4	4	4	4	3	4	43
84	3	3	3	3	3	3	3	2	1	3	2	4	33
85	4	4	3	2	4	4	2	2	4	4	4	3	40
86	3	3	3	2	3	3	2	2	2	3	3	3	32
87	4	3	3	3	3	3	4	4	3	2	3	4	39
88	4	4	4	2	4	4	3	4	4	4	3	4	44
89	4	4	3	3	3	3	3	3	3	3	2	3	37
90	4	3	3	2	3	3	3	4	2	3	3	4	37
91	3	3	3	3	3	3	2	3	3	3	2	2	33
92	4	3	3	2	4	4	3	4	2	4	4	4	41
93	4	4	4	2	3	3	3	4	4	3	2	4	40
94	4	2	4	2	3	3	2	3	4	3	3	4	37
95	4	4	4	3	3	4	3	3	4	3	3	3	41
96	4	4	3	3	3	3	3	3	4	4	4	4	42
97	4	4	3	3	4	3	2	4	4	3	4	2	40
98	4	3	3	3	3	3	2	2	3	3	2	3	34
99	4	4	2	2	3	4	2	3	4	3	1	3	35
100	4	4	3	2	3	3	2	4	4	3	2	2	36

No Responden	Efikasi Diri						Total
	X2.1	X2.2	X2.3	X2.4	X2.5	X2.6	
1	3	3	3	3	3	4	19
2	3	3	3	3	3	3	18
3	2	2	4	4	4	4	20
4	3	3	4	4	4	4	22
5	2	3	4	3	4	4	20
6	3	3	4	3	4	4	21
7	2	2	3	2	3	3	15
8	3	3	3	3	3	4	19
9	3	3	3	4	4	4	21
10	3	2	3	3	3	3	17
11	3	3	3	3	4	4	20
12	1	2	4	3	2	4	16
13	4	4	4	3	4	4	23
14	3	3	4	3	3	4	20
15	4	4	4	4	4	4	24
16	3	4	4	4	4	4	23
17	3	3	3	3	3	3	18
18	4	4	4	4	4	4	24

19	3	3	3	3	3	4	19
20	3	3	3	3	3	4	19
21	2	3	4	4	4	3	20
22	4	3	3	3	3	3	19
23	3	3	3	3	3	3	18
24	4	4	2	4	4	4	22
25	3	3	2	3	3	4	18
26	2	2	3	3	2	2	14
27	4	4	4	4	3	4	23
28	4	4	4	4	4	4	24
29	3	3	3	3	3	3	18
30	3	3	3	2	2	3	16
31	4	3	2	3	3	3	18
32	3	3	2	3	3	3	17
33	3	3	4	3	4	4	21
34	2	2	2	3	3	3	15
35	2	2	3	3	3	4	17
36	4	3	3	3	3	3	19
37	3	4	3	2	3	4	19
38	4	4	4	4	4	4	24
39	4	4	4	4	4	4	24
40	3	3	2	3	3	4	18
41	2	3	3	3	3	3	17
42	2	3	3	3	3	4	18
43	4	4	3	4	4	4	23
44	3	3	3	3	3	3	18
45	3	3	3	3	3	3	18
46	3	3	3	3	3	3	18
47	4	4	3	4	4	4	23
48	4	4	4	4	4	4	24
49	4	3	4	3	4	3	21
50	2	2	4	3	3	4	18
51	2	2	2	2	1	2	11
52	4	3	4	4	4	3	22
53	2	3	4	3	2	4	18
54	3	3	3	3	3	4	19
55	3	3	4	3	3	4	20
56	4	4	3	4	3	3	21
57	3	3	3	3	3	3	18
58	4	4	4	4	4	4	24

Hak Cipta Dilindungi Undang-Undang

1. Dilarang mengutip sebagian atau seluruh karya tulis ini tanpa mencantumkan dan menyebutkan sumber:
 - a. Pengutipan hanya untuk kepentingan pendidikan, penelitian, penulisan karya ilmiah, penyusunan laporan, penulisan kritik atau tinjauan suatu masalah.
 - b. Pengutipan tidak merugikan kepentingan yang wajar UIN Suska Riau.
2. Dilarang mengumumkan dan memperbanyak sebagian atau seluruh karya tulis ini dalam bentuk apapun tanpa izin UIN Suska Riau.

59	3	3	3	3	3	3	18
60	3	2	3	3	3	3	17
61	3	3	3	3	3	4	19
62	2	4	4	3	4	4	21
63	3	4	3	2	4	4	20
64	3	4	4	4	3	3	21
65	2	3	3	3	3	2	16
66	3	3	3	3	3	3	18
67	4	4	4	3	4	4	23
68	3	3	3	3	3	4	19
69	2	3	4	3	3	4	19
70	4	4	4	4	4	4	24
71	3	3	3	3	4	4	20
72	3	3	3	3	3	3	18
73	2	3	3	3	3	3	17
74	3	3	3	3	3	3	18
75	3	3	3	3	3	3	18
76	2	3	2	3	3	4	17
77	2	3	3	3	2	3	16
78	3	3	3	3	4	4	20
79	4	4	3	4	4	4	23
80	3	3	4	4	4	4	22
81	2	3	3	3	3	4	18
82	3	4	4	3	4	4	22
83	3	3	3	3	3	4	19
84	3	2	3	3	3	3	17
85	4	3	3	3	3	3	19
86	3	3	3	3	3	3	18
87	2	3	3	3	3	4	18
88	3	4	4	4	4	4	23
89	3	3	4	3	3	3	19
90	3	3	3	3	3	4	19
91	3	3	3	3	3	4	19
92	3	3	3	4	4	4	21
93	2	3	4	4	3	4	20
94	4	4	4	4	4	4	24
95	3	3	3	3	3	2	17
96	3	4	3	3	3	4	20
97	4	3	4	3	3	3	20
98	3	3	3	3	3	3	18
99	3	4	2	3	3	4	19
100	3	4	3	4	3	4	21

© Hak cipta milik UIN Suska Riau

State Islamic University of Sultan Syarif Kasim Riau

Hak Cipta Dilindungi Undang-Undang

1. Dilarang mengutip sebagian atau seluruh karya tulis ini tanpa mencantumkan dan menyebutkan sumber:
 - a. Pengutipan hanya untuk kepentingan pendidikan, penelitian, penulisan karya ilmiah, penyusunan laporan, penulisan kritik atau tinjauan suatu masalah.
 - b. Pengutipan tidak merugikan kepentingan yang wajar UIN Suska Riau.
2. Dilarang mengumumkan dan memperbanyak sebagian atau seluruh karya tulis ini dalam bentuk apapun tanpa izin UIN Suska Riau.



Hak Cipta Dindungi Undang-Undang

1. Dilarang mengutip sebagian atau seluruh karya tulis ini tanpa menyebutkan sumber.

a. Feequban hanya untuk kepentingan penelitian yang berkaitan dengan masalah.

b. Renduqan ila kama sruqka kasa qan yang wara UIN Suska Riau.

2. Diarag mengumukan dan mamparbayak sebagian atau seluruh karya tulis ini dalam bentuk apapun tanpa izin UIN Suska Riau.

Responden	Pusat Kendali									Total
	X3.1	X3.2	X3.3	X3.4	X3.5	X3.6	X3.7	X3.8	X3.9	
1	4	3	3	3	3	3	3	3	3	28
2	3	3	3	3	3	3	3	3	3	27
3	4	4	4	4	4	4	4	4	4	36
4	3	3	3	4	4	4	4	3	2	30
5	2	3	3	3	3	3	3	4	2	26
6	3	3	3	3	4	4	3	4	3	30
7	3	2	3	2	3	3	3	3	2	24
8	4	3	3	3	4	4	3	3	3	30
9	3	4	4	4	3	4	3	4	4	33
10	3	3	3	2	3	3	3	3	2	25
11	4	4	4	3	4	4	3	3	3	32
12	2	2	2	3	4	4	1	3	2	23
13	4	4	4	3	4	4	4	4	4	35
14	3	3	3	3	3	3	3	4	3	28
15	4	4	4	4	4	4	4	4	4	36
16	3	3	3	4	4	3	3	4	3	30
17	3	3	3	3	3	3	2	3	1	24
18	4	4	4	4	4	4	4	4	2	34
19	4	4	3	3	4	4	4	3	4	33
20	4	3	3	3	3	4	3	4	4	31
21	4	2	4	3	4	4	3	4	3	31
22	4	3	4	4	3	3	2	3	3	29
23	4	3	3	3	3	3	3	3	3	28
24	4	4	4	4	4	4	3	3	3	33
25	4	3	3	3	3	4	2	3	3	28
26	3	3	3	3	3	3	2	3	3	26
27	4	3	4	4	4	4	3	4	3	33
28	4	4	4	4	4	4	4	4	4	36
29	3	3	3	3	3	4	3	3	3	28
30	3	3	2	2	3	3	3	3	3	25
31	4	2	4	3	4	2	4	3	3	29
32	4	2	3	3	4	4	4	3	3	30
33	4	4	2	3	4	4	2	3	2	28
34	2	2	2	2	2	2	2	2	2	18
35	3	3	3	3	3	3	3	3	2	26
36	4	3	3	3	3	3	3	3	3	28
37	3	3	3	4	4	2	2	4	2	27
38	4	4	4	4	4	4	3	4	4	35
39	4	4	4	4	4	4	4	4	4	36
40	4	3	4	3	4	3	3	3	4	31



© Hak cipta milik UIN Suska Riau

3	4	4	4	4	3	4	4	4	34
4	4	4	3	4	3	4	4	4	34
4	4	4	4	4	4	4	4	4	36
4	4	4	4	4	4	4	4	4	36
3	3	3	3	3	3	3	3	3	27
3	3	3	3	3	3	3	3	3	27
4	4	4	4	4	4	4	4	4	36
4	4	4	4	4	4	4	4	4	36
4	4	4	4	4	4	4	3	3	34
3	2	3	2	3	4	3	3	3	26
2	2	2	2	1	2	2	1	3	17
3	2	3	3	3	2	3	3	3	25
2	3	2	3	3	2	3	4	4	26
4	3	3	3	3	4	3	3	3	29
3	3	3	3	4	4	3	3	2	28
3	3	4	4	4	4	3	3	4	32
3	3	3	3	3	3	2	3	2	25
4	4	4	4	4	4	4	4	4	36
4	3	3	3	4	4	3	3	3	30
4	3	3	3	3	3	4	3	3	29
3	4	3	4	3	3	3	4	3	30
4	4	4	4	4	4	4	4	4	36
4	4	3	2	4	3	2	3	4	29
4	4	4	4	4	3	4	3	4	34
3	2	3	3	3	3	3	3	3	26
3	3	3	3	3	3	3	3	3	27
4	3	4	3	4	4	4	4	4	34
4	3	3	3	4	4	4	3	4	32
4	4	4	4	4	4	4	4	4	36
4	4	4	4	4	4	4	4	4	36
4	4	4	3	3	4	3	3	3	31
3	3	3	3	3	3	3	3	3	27
3	3	3	3	3	3	3	3	2	26
3	3	3	3	3	3	3	4	4	29
4	4	3	3	3	3	3	3	3	29
3	3	3	3	3	4	3	3	2	27
3	3	2	3	3	3	3	3	3	26
4	3	3	3	3	4	3	4	3	30
4	4	3	4	4	4	4	4	3	34
4	3	4	3	4	3	4	3	3	31
4	3	2	3	3	3	3	3	3	26
4	3	3	3	3	4	3	4	3	30
4	4	3	4	4	4	4	4	3	34
4	3	4	3	4	3	4	3	3	31
4	3	2	3	3	4	3	3	2	27

2. Dilarang mengemukakan dan memperbanyak sebagian atau seluruh karya tulis ini dalam bentuk apapun tanpa izin UIN Suska Riau.

Hak Cipta Dilindungi Undang-Undang

1. Dilarang mengutip, menyalin, atau mendistribusikan kembali sebagian atau seluruh isi dokumen ini tanpa izin tertulis dari UIN Suska Riau.

a. Pengutipan hanya untuk kepentingan pendidikan, penelitian, penulisan karya ilmiah, penyusunan laporan, penulisan kritik atau tinjauan suatu masalah.

b. Pengutipan tidak diperbolehkan untuk tujuan komersial, termasuk untuk iklan dan promosi.

© Hak cipta milik UIN Suska Riau

State Islamic University of Sultan Syarif Kasim Riau

82	3	3	4	3	4	4	4	4	3	32
83	3	3	3	3	3	3	3	3	3	27
84	4	2	2	2	2	3	3	3	3	24
85	4	4	4	4	4	4	4	4	4	36
86	3	2	3	3	3	3	3	3	3	26
87	3	3	3	3	3	3	3	3	3	27
88	4	4	4	4	4	4	4	4	4	36
89	3	3	3	3	3	3	3	3	3	27
90	3	3	3	3	4	3	3	3	3	28
91	4	3	3	3	3	3	3	3	2	27
92	4	4	4	4	4	4	4	4	4	36
93	3	3	3	2	3	4	4	3	3	28
94	4	3	3	3	3	3	3	2	4	28
95	4	4	3	3	3	3	3	3	3	29
96	3	3	3	3	3	4	4	4	3	30
97	4	4	4	3	4	3	3	4	4	33
98	3	3	3	3	3	4	3	3	2	27
99	3	2	3	3	4	4	3	4	4	30
100	4	3	3	4	4	3	4	3	3	31

Hak Cipta Dilindungi Undang-Undang

1. Dilarang mengutip sebagian atau seluruh karya tulis ini tanpa mencantumkan dan menyebutkan sumber:
 - a. Penyalinan sebagian atau seluruhnya untuk keperluan pengajaran, penelitian, penulisan karya ilmiah, penyusunan laporan, penulisan kritik atau tinjauan suatu masalah.
 - b. Penyalinan tidak mengiklankan kepentingan yang wajar UIN Suska Riau.
2. Dilarang mengumumkan dan memperbanyak sebagian atau seluruh karya tulis ini dalam bentuk apapun tanpa izin UIN Suska Riau.

No Responden	Manajemen Keuangan Keluarga													Total
	Y1	Y2	Y3	Y4	Y5	Y6	Y7	Y8	Y9	Y10	Y11	Y12	Y13	
1	3	3	3	3	3	3	3	3	4	3	3	3	4	42
2	4	3	3	3	3	3	3	4	3	3	3	4	4	43
3	4	3	4	2	2	2	2	2	4	1	4	4	4	38
4	4	4	2	2	2	4	4	4	4	4	4	4	4	46
5	4	4	4	2	4	4	4	4	4	4	4	4	4	49
6	3	4	4	4	4	4	3	3	4	4	4	4	4	49
7	3	4	3	2	3	3	3	3	3	3	3	4	4	41
8	3	3	4	3	3	3	3	3	4	3	3	3	4	43
9	4	4	4	4	4	3	4	3	3	4	4	4	4	48
10	3	3	3	2	3	4	3	3	3	3	3	3	3	39
11	3	4	3	3	4	4	4	4	4	3	3	4	4	46
12	3	4	2	1	2	3	2	1	4	4	4	4	4	38
13	4	3	4	3	3	4	4	4	4	3	4	4	4	48
14	3	3	3	2	4	4	3	3	3	3	4	4	4	43
15	4	3	4	3	4	4	4	4	4	4	3	4	4	49
16	2	3	3	2	2	3	2	3	3	3	4	4	4	38
17	2	2	3	2	3	3	3	3	4	3	4	3	3	39
18	4	4	2	2	2	4	4	4	4	3	4	4	4	45
19	4	3	4	2	3	4	4	4	4	2	3	3	3	44
20	4	3	4	2	3	3	3	3	2	3	4	4	4	41
21	4	2	4	4	1	4	3	4	4	4	4	4	4	46
22	4	3	4	2	4	4	3	2	3	3	4	4	4	43
23	3	3	3	3	3	3	3	3	3	3	3	3	3	39

24	4	4	4	4	4	4	4	4	4	4	4	4	4	4	52
25	3	4	4	3	4	4	3	3	4	4	4	4	4	4	48
26	3	3	3	2	3	3	2	3	3	3	3	3	3	3	37
27	3	3	3	3	3	3	4	3	3	3	3	3	3	3	41
28	4	4	4	4	4	4	4	4	4	4	4	4	4	4	52
29	3	3	3	2	3	3	4	4	3	4	4	4	4	4	43
30	3	3	3	2	3	3	3	3	3	3	3	3	3	3	38
31	4	4	2	1	3	3	4	1	3	3	3	3	3	3	38
32	3	4	4	2	3	4	4	4	4	4	4	4	4	4	48
33	4	4	4	3	4	4	4	4	4	4	4	4	4	4	51
34	3	3	3	3	3	3	3	3	3	3	3	3	3	3	39
35	3	3	3	2	3	3	2	2	3	3	3	3	3	3	36
36	3	4	4	4	3	3	4	3	3	3	3	4	3	3	45
37	3	3	3	3	2	2	2	4	3	2	3	2	3	2	36
38	4	4	4	4	4	4	4	4	4	4	4	4	4	4	52
39	4	4	4	4	4	4	4	4	4	4	4	4	4	4	52
40	3	2	3	2	3	3	3	2	3	3	3	3	3	3	36
41	3	3	4	3	3	3	4	4	4	3	4	4	4	4	46
42	3	3	3	3	4	3	4	3	3	2	3	4	4	4	42
43	4	4	4	4	4	4	4	4	4	4	4	4	4	4	52
44	3	3	3	3	3	3	3	3	3	3	3	3	3	3	39
45	3	3	3	3	3	3	3	3	3	3	3	3	3	3	39
46	3	3	3	3	3	3	3	3	3	3	3	3	3	3	39
47	4	3	4	4	4	4	4	4	4	4	4	4	4	4	51

48	4	2	2	4	2	4	3	4	4	3	2	4	4	42
49	4	4	3	3	3	4	4	4	3	4	3	4	4	47
50	3	3	3	4	3	3	3	3	3	3	3	4	3	41
51	1	2	2	2	1	2	2	2	1	1	1	2	2	21
52	2	2	4	2	1	3	3	4	2	4	3	3	3	36
53	4	3	4	4	2	4	3	3	4	3	4	4	4	46
54	4	4	3	3	2	3	4	4	4	3	3	4	4	45
55	4	4	3	4	4	4	4	4	4	3	3	4	4	49
56	3	4	3	4	3	3	3	3	4	4	3	3	4	44
57	3	4	4	4	2	3	3	3	3	2	1	4	3	39
58	4	4	4	4	1	4	4	4	4	4	4	4	4	49
59	3	3	3	3	3	3	3	3	2	3	4	4	3	40
60	3	3	3	3	1	3	3	2	2	2	3	4	3	35
61	4	4	3	2	4	4	3	3	4	4	3	3	3	44
62	4	4	4	4	3	4	4	3	3	4	4	4	4	49
63	3	3	3	3	3	4	3	4	1	4	2	3	4	40
64	4	4	4	3	3	4	4	4	4	4	4	4	4	50
65	3	3	3	3	3	3	3	4	3	3	3	3	3	40
66	3	3	3	3	3	3	3	3	3	3	3	3	3	39
67	4	4	4	4	3	4	4	4	4	4	1	4	4	48
68	4	3	4	4	2	4	4	4	4	4	2	4	4	47
69	4	4	4	4	2	2	4	4	3	4	4	4	4	47
70	4	4	4	4	4	4	4	4	4	4	4	4	4	52
71	4	4	4	4	4	4	4	4	4	4	3	4	4	51
72	3	3	3	3	3	3	3	3	3	3	3	3	3	39
73	3	3	3	3	3	3	3	3	2	3	3	3	3	38

K cipta milik UIN Suska Riau
 State Islamic University of Sultan Sya
 ta Dilindungi Undang-undang
 ang mengutip sebagian atau seluruh karya tulis ini tanpa mencarutumkan dan menyebutkan sumber:
 ngutipan hanya untuk kepentingan pendidikan, penelitian, penulisan karya ilmiah, penyusunan laporan, penulisan kritik atau tinjauan
 ngutipan tidak merugikan kepentingan yang wajar UIN Suska Riau.
 ang mengumumkan dan memperbanyak sebagian atau seluruh karya tulis ini dalam bentuk apapun tanpa izin UIN Suska Riau.

74	4	4	4	3	4	4	4	4	4	4	4	4	4	51
75	4	4	3	3	3	3	3	3	3	2	4	4	4	43
76	3	4	3	1	3	3	4	4	3	3	3	3	3	41
77	3	3	3	3	3	3	3	3	2	3	3	3	3	38
78	3	4	4	3	3	4	4	4	4	3	4	4	4	48
79	3	3	3	3	4	4	3	3	4	4	4	4	4	46
80	4	4	3	2	3	4	4	4	4	3	4	4	4	47
81	4	4	3	2	3	3	2	3	4	3	4	4	4	43
82	3	4	4	2	4	4	4	3	4	4	4	4	4	47
83	3	4	3	2	4	3	4	3	3	2	4	4	4	43
84	3	4	3	2	3	3	2	3	2	4	4	4	4	40
85	3	3	3	3	3	3	3	3	3	3	3	3	3	39
86	3	3	3	3	3	3	3	3	3	2	3	3	3	38
87	2	3	3	2	2	2	3	3	4	4	3	3	3	38
88	4	4	4	3	4	4	4	4	4	4	4	4	4	51
89	3	3	3	3	3	3	3	3	3	3	3	3	3	39
90	3	4	3	3	4	3	2	3	3	2	4	4	4	41
91	2	2	3	2	2	4	3	3	3	2	3	4	4	36
92	3	4	4	4	4	4	4	4	4	4	4	3	4	50
93	4	3	4	3	3	3	3	3	3	3	4	4	4	44
94	4	4	4	2	4	4	4	4	4	1	4	4	4	47
95	2	3	2	2	2	3	3	2	3	3	3	3	3	35
96	4	4	3	3	4	4	4	4	4	4	4	4	4	49
97	4	4	4	3	4	4	2	2	3	1	3	4	4	42
98	3	4	3	2	4	4	3	3	3	4	4	4	4	45
99	4	2	3	2	3	3	3	2	3	4	4	4	4	41
100	3	3	4	3	3	3	4	3	3	4	3	4	4	43

ciptanya milik UIN Suska Riau
 ta Dilindungi Undang-undang
 ang mengutip sebagian atau seluruh karya tulis ini tanpa mencantumkan dan menyebutkan sumber:
 ngutipan hanya untuk kepentingan pendidikan, penelitian, penulisan karya ilmiah, penyusunan laporan,
 ngutipan tidak merugikan kepentingan yang wajar UIN Suska Riau.
 ang mengumumkan dan memperbanyak sebagian atau seluruh karya tulis ini dalam bentuk apapun tanpa izin UIN Suska Riau.

Lampiran 3

Frekuensi Jawaban Responden Variabel Sikap Keuangan

X1.1

		Frequency	Percent	Valid Percent	Cumulative Percent
Valid	TS	1	1.0	1.0	1.0
	S	19	19.0	19.0	20.0
	SS	80	80.0	80.0	100.0
	Total	100	100.0	100.0	

X1.2

		Frequency	Percent	Valid Percent	Cumulative Percent
Valid	TS	2	2.0	2.0	2.0
	S	35	35.0	35.0	37.0
	SS	63	63.0	63.0	100.0
	Total	100	100.0	100.0	

X1.3

		Frequency	Percent	Valid Percent	Cumulative Percent
Valid	STS	1	1.0	1.0	1.0
	TS	4	4.0	4.0	5.0
	S	55	55.0	55.0	60.0
	SS	40	40.0	40.0	100.0
	Total	100	100.0	100.0	

X1.4

		Frequency	Percent	Valid Percent	Cumulative Percent
Valid	STS	3	3.0	3.0	3.0
	TS	38	38.0	38.0	41.0
	S	45	45.0	45.0	86.0
	SS	14	14.0	14.0	100.0
	Total	100	100.0	100.0	

X1.5

		Frequency	Percent	Valid Percent	Cumulative Percent
Valid	STS	1	1.0	1.0	1.0
	TS	8	8.0	8.0	9.0
	S	62	62.0	62.0	71.0
	SS	29	29.0	29.0	100.0
	Total	100	100.0	100.0	

Hak Cipta Dilindungi Undang-Undang

1. Dilarang menjiplak seluruh atau sebagian isi tulisan ini tanpa mencantumkan dan menyebutkan sumber:
 a. Pengutipan hanya untuk kepentingan pendidikan, penelitian, pertukaran pikiran, pembahasan karya ilmiah, penyusunan laporan, penerjemahan atau terjemahan suatu masalah.
 b. Pengutipan tidak merugikan kepentingan yang wajar UIN Suska Riau.

2. Dilarang mengumumkan dan memperbanyak sebagian atau seluruh karya tulis ini dalam bentuk apapun tanpa izin UIN Suska Riau.



Hak Cipta Dilindungi Undang-Undang

1. Dilarang mengutip sebagian atau seluruh karya tulis ini tanpa mencantumkan dan menyebutkan sumber:
 - a. Pengutipan hanya untuk kepentingan pendidikan, penelitian, penulisan karya ilmiah, penyusunan laporan, penulisan kritik atau tinjauan suatu masalah.
 - b. Pengutipan tidak merugikan kepentingan yang wajar UIN Suska Riau.
2. Dilarang mengumumkan dan memperbanyak sebagian atau seluruh karya tulis ini dalam bentuk apapun tanpa izin UIN Suska Riau.

X1.6

	Frequency	Percent	Valid Percent	Cumulative Percent
Valid				
TS	5	5.0	5.0	5.0
S	44	44.0	44.0	49.0
SS	51	51.0	51.0	100.0
Total	100	100.0	100.0	

X1.7

	Frequency	Percent	Valid Percent	Cumulative Percent
Valid				
STS	9	9.0	9.0	9.0
TS	36	36.0	36.0	45.0
S	40	40.0	40.0	85.0
SS	15	15.0	15.0	100.0
Total	100	100.0	100.0	

X1.8

	Frequency	Percent	Valid Percent	Cumulative Percent
Valid				
STS	3	3.0	3.0	3.0
TS	14	14.0	14.0	17.0
S	44	44.0	44.0	61.0
SS	39	39.0	39.0	100.0
Total	100	100.0	100.0	

X1.9

	Frequency	Percent	Valid Percent	Cumulative Percent
Valid				
STS	2	2.0	2.0	2.0
TS	9	9.0	9.0	11.0
S	34	34.0	34.0	45.0
SS	55	55.0	55.0	100.0
Total	100	100.0	100.0	

X1.10

	Frequency	Percent	Valid Percent	Cumulative Percent
Valid				
STS	1	1.0	1.0	1.0
TS	5	5.0	5.0	6.0
S	55	55.0	55.0	61.0
SS	39	39.0	39.0	100.0
Total	100	100.0	100.0	



Hak Cipta Dilindungi Undang-Undang

1. Dilarang mengutip sebagian atau seluruh karya tulis ini tanpa mencantumkan sumber:

 - a. Pengutipan hanya untuk kepentingan pendidikan, penelitian, penulisan karya ilmiah, penyusunan laporan, penulisan kritik atau tinjauan suatu masalah.
 - b. Pengutipan tidak merugikan kepentingan yang wajar UIN Suska Riau.

2. Dilarang mengumumkan dan memperbanyak sebagian atau seluruh karya tulis ini dalam bentuk apapun tanpa izin UIN Suska Riau.

X1.11

		Frequency	Percent	Valid Percent	Cumulative Percent
Valid	STS	9	9.0	9.0	9.0
	TS	43	43.0	43.0	52.0
	S	35	35.0	35.0	87.0
	SS	13	13.0	13.0	100.0
	Total	100	100.0	100.0	

X1.12

		Frequency	Percent	Valid Percent	Cumulative Percent
Valid	STS	3	3.0	3.0	3.0
	TS	13	13.0	13.0	16.0
	S	50	50.0	50.0	66.0
	SS	34	34.0	34.0	100.0
	Total	100	100.0	100.0	

Frekuensi Jawaban Responden Variabel Efikasi Diri

X2.1

		Frequency	Percent	Valid Percent	Cumulative Percent
Valid	STS	1	1.0	1.0	1.0
	TS	21	21.0	21.0	22.0
	S	54	54.0	54.0	76.0
	SS	24	24.0	24.0	100.0
	Total	100	100.0	100.0	

X2.2

		Frequency	Percent	Valid Percent	Cumulative Percent
Valid	TS	11	11.0	11.0	11.0
	S	62	62.0	62.0	73.0
	SS	27	27.0	27.0	100.0
	Total	100	100.0	100.0	

X2.3

		Frequency	Percent	Valid Percent	Cumulative Percent
Valid	TS	9	9.0	9.0	9.0
	S	56	56.0	56.0	65.0
	SS	35	35.0	35.0	100.0
	Total	100	100.0	100.0	



Hak Cipta Dilindungi Undang-Undang

1. Dilarang mengutip sebagian atau seluruh karya tulis ini tanpa mengcantumkan sumber:
 - a. Pengutipan hanya untuk kepentingan pendidikan, penelitian, penulisan karya ilmiah, penyusunan laporan, penulisan kritik atau tinjauan suatu masalah.
 - b. Pengutipan tidak merugikan kepentingan yang wajar UIN Suska Riau.
2. Dilarang mengumumkan dan memperbanyak sebagian atau seluruh karya tulis ini dalam bentuk apapun tanpa izin UIN Suska Riau.

X2.4

		Frequency	Percent	Valid Percent	Cumulative Percent
Valid	TS	5	5.0	5.0	5.0
	S	68	68.0	68.0	73.0
	SS	27	27.0	27.0	100.0
	Total	100	100.0	100.0	

X2.5

		Frequency	Percent	Valid Percent	Cumulative Percent
Valid	STS	1	1.0	1.0	1.0
	TS	5	5.0	5.0	6.0
	S	60	60.0	60.0	66.0
	SS	34	34.0	34.0	100.0
	Total	100	100.0	100.0	

X2.6

		Frequency	Percent	Valid Percent	Cumulative Percent
Valid	TS	4	4.0	4.0	4.0
	S	36	36.0	36.0	40.0
	SS	60	60.0	60.0	100.0
	Total	100	100.0	100.0	

Frekuensi Jawaban Responden Variabel Pusat Kendali

X3.1

		Frequency	Percent	Valid Percent	Cumulative Percent
Valid	TS	5	5.0	5.0	5.0
	S	40	40.0	40.0	45.0
	SS	55	55.0	55.0	100.0
	Total	100	100.0	100.0	

X3.2

		Frequency	Percent	Valid Percent	Cumulative Percent
Valid	TS	13	13.0	13.0	13.0
	S	53	53.0	53.0	66.0
	SS	34	34.0	34.0	100.0
	Total	100	100.0	100.0	



Hak Cipta Dilindungi Undang-Undang

1. Dilarang mengutip sebagian atau seluruh karya tulis ini tanpa mencantumkan dan menyebutkan sumber:

- a. Pengutipan hanya untuk keperluan pendidikan, penelitian, penulisan karya ilmiah, penyusunan laporan, penulisan kritik atau tinjauan suatu masalah.
- b. Pengutipan tidak merugikan kepentingan yang wajar UIN Suska Riau.

2. Dilarang mengumumkan dan memperbanyak sebagian atau seluruh karya tulis ini dalam bentuk apapun tanpa izin UIN Suska Riau.

X3.3

		Frequency	Percent	Valid Percent	Cumulative Percent
Valid	TS	9	9.0	9.0	9.0
	S	55	55.0	55.0	64.0
	SS	36	36.0	36.0	100.0
	Total	100	100.0	100.0	

X3.4

		Frequency	Percent	Valid Percent	Cumulative Percent
Valid	TS	9	9.0	9.0	9.0
	S	60	60.0	60.0	69.0
	SS	31	31.0	31.0	100.0
	Total	100	100.0	100.0	

X3.5

		Frequency	Percent	Valid Percent	Cumulative Percent
Valid	STS	1	1.0	1.0	1.0
	TS	2	2.0	2.0	3.0
	S	47	47.0	47.0	50.0
	SS	50	50.0	50.0	100.0
	Total	100	100.0	100.0	

X3.6

		Frequency	Percent	Valid Percent	Cumulative Percent
Valid	TS	6	6.0	6.0	6.0
	S	43	43.0	43.0	49.0
	SS	51	51.0	51.0	100.0
	Total	100	100.0	100.0	

X3.7

		Frequency	Percent	Valid Percent	Cumulative Percent
Valid	STS	1	1.0	1.0	1.0
	TS	10	10.0	10.0	11.0
	S	55	55.0	55.0	66.0
	SS	34	34.0	34.0	100.0
	Total	100	100.0	100.0	

Hak Cipta Dilindungi Undang-Undang

1. Dilarang mengutip sebagian atau seluruh karya tulis ini tanpa mengemukakan sumbernya.
- a. Pengutipan harus mencantumkan kepenyertaan, penulisan, penyuntingan, penyusunan laporan, penulisan kritik atau tanggapan, atau masalah.
- b. Pengutipan tidak merugikan kepentingan yang wajar UIN Suska Riau.
2. Dilarang mengumumkan dan memperbanyak sebagian atau seluruh karya tulis ini dalam bentuk apapun tanpa izin UIN Suska Riau.

X3.8

	Frequency	Percent	Valid Percent	Cumulative Percent
Valid STS	1	1.0	1.0	1.0
TS	2	2.0	2.0	3.0
S	58	58.0	58.0	61.0
SS	39	39.0	39.0	100.0
Total	100	100.0	100.0	

X3.9

	Frequency	Percent	Valid Percent	Cumulative Percent
Valid STS	1	1.0	1.0	1.0
TS	17	17.0	17.0	18.0
S	49	49.0	49.0	67.0
SS	33	33.0	33.0	100.0
Total	100	100.0	100.0	

Frekuensi Jawaban Responden Variabel Manajemen Keuangan Keluarga

Y1

	Frequency	Percent	Valid Percent	Cumulative Percent
Valid STS	1	1.0	1.0	1.0
TS	1	1.0	1.0	2.0
S	37	37.0	37.0	39.0
SS	61	61.0	61.0	100.0
Total	100	100.0	100.0	

Y2

	Frequency	Percent	Valid Percent	Cumulative Percent
Valid TS	8	8.0	8.0	8.0
S	51	51.0	51.0	59.0
SS	41	41.0	41.0	100.0
Total	100	100.0	100.0	

Y3

	Frequency	Percent	Valid Percent	Cumulative Percent
Valid TS	7	7.0	7.0	7.0
S	47	47.0	47.0	54.0
SS	46	46.0	46.0	100.0
Total	100	100.0	100.0	



Y4

	Frequency	Percent	Valid Percent	Cumulative Percent
Valid				
TS	8	8.0	8.0	8.0
S	49	49.0	49.0	57.0
SS	43	43.0	43.0	100.0
Total	100	100.0	100.0	

Y5

	Frequency	Percent	Valid Percent	Cumulative Percent
Valid				
STS	7	7.0	7.0	7.0
TS	35	35.0	35.0	42.0
S	43	43.0	43.0	85.0
SS	15	15.0	15.0	100.0
Total	100	100.0	100.0	

Y6

	Frequency	Percent	Valid Percent	Cumulative Percent
Valid				
STS	1	1.0	1.0	1.0
TS	11	11.0	11.0	12.0
S	49	49.0	49.0	61.0
SS	39	39.0	39.0	100.0
Total	100	100.0	100.0	

Y7

	Frequency	Percent	Valid Percent	Cumulative Percent
Valid				
TS	4	4.0	4.0	4.0
S	51	51.0	51.0	55.0
SS	45	45.0	45.0	100.0
Total	100	100.0	100.0	

Y8

	Frequency	Percent	Valid Percent	Cumulative Percent
Valid				
TS	12	12.0	12.0	12.0
S	41	41.0	41.0	53.0
SS	47	47.0	47.0	100.0
Total	100	100.0	100.0	



Hak Cipta Dilindungi Undang-Undang

1. Dilarang menyalin sebagian atau seluruh isi karya tulis ini tanpa mengizinkan dan menyebutkan sumber:

- a. Pengutipan untuk kepentingan pendidikan, penelitian, penulisan karya ilmiah, penyusunan laporan, penulisan kritik atau tinjauan suatu masalah.
- b. Pengutipan tidak merugikan kepentingan yang wajar UIN Suska Riau.
- 2. Dilarang mengumumkan dan memperbanyak sebagian atau seluruh karya tulis ini dalam bentuk apapun tanpa izin UIN Suska Riau.

Y9

		Frequency	Percent	Valid Percent	Cumulative Percent
Valid	STS	4	4.0	4.0	4.0
	TS	11	11.0	11.0	15.0
	S	45	45.0	45.0	60.0
	SS	40	40.0	40.0	100.0
	Total	100	100.0	100.0	

Y10

		Frequency	Percent	Valid Percent	Cumulative Percent
Valid	STS	1	1.0	1.0	1.0
	TS	5	5.0	5.0	6.0
	S	47	47.0	47.0	53.0
	SS	47	47.0	47.0	100.0
	Total	100	100.0	100.0	

Y11

		Frequency	Percent	Valid Percent	Cumulative Percent
Valid	STS	6	6.0	6.0	6.0
	TS	11	11.0	11.0	17.0
	S	48	48.0	48.0	65.0
	SS	35	35.0	35.0	100.0
	Total	100	100.0	100.0	

Y12

		Frequency	Percent	Valid Percent	Cumulative Percent
Valid	TS	1	1.0	1.0	1.0
	S	35	35.0	35.0	36.0
	SS	64	64.0	64.0	100.0
	Total	100	100.0	100.0	

Y13

		Frequency	Percent	Valid Percent	Cumulative Percent
Valid	TS	2	2.0	2.0	2.0
	S	33	33.0	33.0	35.0
	SS	65	65.0	65.0	100.0
	Total	100	100.0	100.0	

Lampiran 4

Uji Validasi Sikap Keuangan

Correlations

		Item_2	Item_3	Item_4	Item_5	Item_6	Item_7	Item_8	Item_9	Item_10	Item_11	Item_12	Score_Total
Item_1	Pearson Correlation	.388**	.390**	.084	.341**	.301**	.077	.355**	.246*	.367**	.082	.282**	.572**
	Sig. (2-tailed)	.000	.000	.404	.001	.002	.447	.000	.014	.000	.420	.005	.000
	N	100	100	100	100	100	100	100	100	100	100	100	100
Item_2	Pearson Correlation	1	.260**	.008	.447**	.352**	-.027	.179	.344**	.324**	.029	.097	.488**
	Sig. (2-tailed)		.009	.940	.000	.000	.789	.074	.000	.001	.773	.337	.000
	N	100	100	100	100	100	100	100	100	100	100	100	100
Item_3	Pearson Correlation	.260**	1	.206*	.258**	.178	-.034	.223*	.084	.219*	.026	.284**	.463**
	Sig. (2-tailed)	.009		.040	.009	.076	.737	.026	.408	.029	.795	.004	.000
	N	100	100	100	100	100	100	100	100	100	100	100	100
Item_4	Pearson Correlation	.008	.206*	1	-.007	-.027	.084	.133	.011	-.075	.156	.098	.362**
	Sig. (2-tailed)	.940	.040		.948	.787	.404	.189	.914	.461	.121	.330	.004
	N	100	100	100	100	100	100	100	100	100	100	100	100
Item_5	Pearson Correlation	.447**	.258**	-.007	1	.340**	.066	.196	.089	.424**	.239*	.177	.538**
	Sig. (2-tailed)	.000	.009	.948		.001	.515	.051	.378	.000	.017	.078	.000
	N	100	100	100	100	100	100	100	100	100	100	100	100
Item_6	Pearson Correlation	.352**	.178	-.027	.340**	1	-.021	.222*	.245*	.366**	.185	.047	.475**
	Sig. (2-tailed)	.000	.076	.787	.001		.834	.027	.014	.000	.065	.641	.000
	N	100	100	100	100	100	100	100	100	100	100	100	100
Item_7	Pearson Correlation	-.027	-.034	.084	.066	-.021	1	.548**	.198*	.220*	.260**	.374**	.522**
	Sig. (2-tailed)	.789	.737	.404	.515	.834		.000	.048	.027	.009	.000	.000
	N	100	100	100	100	100	100	100	100	100	100	100	100
Item_8	Pearson Correlation	.179	.223*	.133	.196	.222*	.548**	1	.312**	.331**	.202*	.324**	.687**
	Sig. (2-tailed)	.074	.026	.189	.051	.027	.000		.002	.001	.044	.001	.000
	N	100	100	100	100	100	100	100	100	100	100	100	100
Item_9	Pearson Correlation	.344**	.084	.011	.089	.245*	.198*	.312**	1	.388**	.068	.085	.500**
	Sig. (2-tailed)	.000	.408	.914	.378	.014	.048	.002		.000	.502	.403	.000
	N	100	100	100	100	100	100	100	100	100	100	100	100
Item_10	Pearson Correlation	.324**	.219*	-.075	.424**	.366**	.220*	.331**	.388**	1	.183	.328**	.639**
	Sig. (2-tailed)	.001	.029	.461	.000	.000	.027	.001	.000		.068	.001	.000
	N	100	100	100	100	100	100	100	100	100	100	100	100
Item_11	Pearson Correlation	.029	.026	.156	.239*	.185	.260**	.202*	.068	.183	1	.163	.470**
	Sig. (2-tailed)	.773	.795	.121	.017	.065	.009	.044	.502	.068		.105	.000
	N	100	100	100	100	100	100	100	100	100	100	100	100
Item_12	Pearson Correlation	.097	.284**	-.098	.177	.047	.374**	.324**	.085	.328**	.163	1	.518**
	Sig. (2-tailed)	.005	.004	.330	.078	.641	.000	.001	.403	.001	.105		.000
	N	100	100	100	100	100	100	100	100	100	100	100	100
Score_Total	Pearson Correlation	.488**	.463**	.262**	.538**	.475**	.522**	.687**	.500**	.639**	.470**	.518**	1
	Sig. (2-tailed)	.000	.000	.008	.000	.000	.000	.000	.000	.000	.000	.000	
	N	100	100	100	100	100	100	100	100	100	100	100	100

** . Correlation is significant at the 0.01 level (2-tailed).

* . Correlation is significant at the 0.05 level (2-tailed).

Hak Cipta Dilindungi Undang-Undang
 1. Dilarang mengutip sebagian atau seluruh karya atau tinjauan suatu masalah.
 a. Pengujiannya hanya untuk keperluan pendidikan, penelitian, penulisan karya ilmiah, penyusunan laporan, penerbitan, atau publikasi.
 b. Pengujiannya tidak merugikan kepentingan umum.
 2. Dilarang mengutip dan memperbanyak sebagian atau seluruh karya tulis ini dalam bentuk apapun tanpa izin UIN Suska Riau.

© Hak cipta milik UIN Suska Riau
 Sultan Syarif Kasim Riau

Uji Validasi Efikasi Diri

Correlations

		Item_1	Item_2	Item_3	Item_4	Item_5	Item_6	Score_Total
Item_1	Pearson Correlation	1	.596**	.134	.405**	.472**	.111	.670**
	Sig. (2-tailed)		.000	.183	.000	.000	.271	.000
	N	100	100	100	100	100	100	100
Item_2	Pearson Correlation	.596**	1	.271**	.467**	.525**	.413**	.780**
	Sig. (2-tailed)	.000		.006	.000	.000	.000	.000
	N	100	100	100	100	100	100	100
Item_3	Pearson Correlation	.134	.271**	1	.418**	.438**	.299**	.600**
	Sig. (2-tailed)	.183	.006		.000	.000	.002	.000
	N	100	100	100	100	100	100	100
Item_4	Pearson Correlation	.405**	.467**	.418**	1	.580**	.325**	.740**
	Sig. (2-tailed)	.000	.000	.000		.000	.001	.000
	N	100	100	100	100	100	100	100
Item_5	Pearson Correlation	.472**	.525**	.438**	.580**	1	.494**	.828**
	Sig. (2-tailed)	.000	.000	.000	.000	.000	.000	.000
	N	100	100	100	100	100	100	100
Item_6	Pearson Correlation	.111	.413**	.299**	.325**	.494**	1	.610**
	Sig. (2-tailed)	.271	.000	.002	.001	.000		.000
	N	100	100	100	100	100	100	100
Score_Total	Pearson Correlation	.670**	.780**	.600**	.740**	.828**	.610**	1
	Sig. (2-tailed)	.000	.000	.000	.000	.000	.000	
	N	100	100	100	100	100	100	100

** . Correlation is significant at the 0.01 level (2-tailed).

Hak Cipta Dilindungi Undang-Undang
 1. Dilarang menjiptip sebagian atau seluruh karya tulis ini tanpa mencantumkan dan menyebutkan sumber:
 a. Pengutipan hanya untuk kepentingan pendidikan, penelitian, penulisan karya ilmiah, penyusunan karya, tanpa izin UIN Suska Riau.
 b. Pengutipan tidak merugikan kepentingan yang wajar UIN Suska Riau.
 2. Dilarang menjiptip dan memperbanyak sebagian atau seluruh karya tulis ini dalam bentuk apapun tanpa izin UIN Suska Riau.

© Hak Cipta milik UIN Suska Riau
 State Islamic University of Sultan Syarif Kasim Riau

Hak Cipta Dilindungi Undang-Undang
 1. Dilarang menyalin, mengutip sebagian atau seluruh karya tulis ini tanpa mencantumkan dan menyebutkan sumber.
 a. Pengutipan hanya untuk kepentingan pendidikan, penelitian, penulisan karya ilmiah, penyusunan laporan, pen-
 b. Pengutipan tidak merugikan kepentingan yang wajar UIN Suska Riau.
 2. Dilarang mengumumkan dan memperbanyak sebagian atau seluruh karya tulis ini dalam bentuk apapun tanpa izin UIN Suska Riau.

© Hak Cipta milik Universitas Sultan Syarif Kasim Riau

Uji Validasi Pusat Kendali

Correlations

		Item_1	Item_2	Item_3	Item_4	Item_5	Item_6	Item_7	Item_8	Item_9	Score_Total
Item_1	Pearson Correlation		.505**	.537**	.371**	.487**	.432**	.463**	.251*	.422**	.683**
	Sig. (2-tailed)		.000	.000	.000	.000	.000	.000	.012	.000	.000
	N	100	100	100	100	100	100	100	100	100	100
Item_2	Pearson Correlation	.505**	1	.557**	.604**	.476**	.393**	.429**	.473**	.447**	.750**
	Sig. (2-tailed)	.000		.000	.000	.000	.000	.000	.000	.000	.000
	N	100	100	100	100	100	100	100	100	100	100
Item_3	Pearson Correlation	.537**	.557**	1	.633**	.623**	.399**	.572**	.528**	.524**	.822**
	Sig. (2-tailed)	.000	.000		.000	.000	.000	.000	.000	.000	.000
	N	100	100	100	100	100	100	100	100	100	100
Item_4	Pearson Correlation	.371**	.604**	.633**	1	.597**	.364**	.441**	.569**	.372**	.752**
	Sig. (2-tailed)	.000	.000	.000		.000	.000	.000	.000	.000	.000
	N	100	100	100	100	100	100	100	100	100	100
Item_5	Pearson Correlation	.487**	.476**	.623**	.597**	1	.511**	.487**	.560**	.389**	.777**
	Sig. (2-tailed)	.000	.000	.000	.000		.000	.000	.000	.000	.000
	N	100	100	100	100	100	100	100	100	100	100
Item_6	Pearson Correlation	.432**	.393**	.399**	.364**	.511**	1	.379**	.411**	.245*	.626**
	Sig. (2-tailed)	.000	.000	.000	.000	.000		.000	.000	.014	.000
	N	100	100	100	100	100	100	100	100	100	100
Item_7	Pearson Correlation	.463**	.429**	.572**	.441**	.487**	.379**	1	.460**	.505**	.731**
	Sig. (2-tailed)	.000	.000	.000	.000	.000	.000		.000	.000	.000
	N	100	100	100	100	100	100	100	100	100	100
Item_8	Pearson Correlation	.251*	.473**	.528**	.569**	.560**	.411**	.460**	1	.438**	.711**
	Sig. (2-tailed)	.012	.000	.000	.000	.000	.000	.000		.000	.000
	N	100	100	100	100	100	100	100	100	100	100
Item_9	Pearson Correlation	.422**	.447**	.524**	.372**	.389**	.245*	.505**	.438**	1	.681**
	Sig. (2-tailed)	.000	.000	.000	.000	.000	.014	.000	.000		.000
	N	100	100	100	100	100	100	100	100	100	100
Score_Total	Pearson Correlation	.683**	.750**	.822**	.752**	.777**	.626**	.731**	.711**	.681**	1
	Sig. (2-tailed)	.000	.000	.000	.000	.000	.000	.000	.000	.000	
	N	100	100	100	100	100	100	100	100	100	100

** . Correlation is significant at the 0.01 level (2-tailed).

* . Correlation is significant at the 0.05 level (2-tailed).

Uji Validasi Variabel *Manajemen Keuangan Keluarga (Y)*

Correlations

		Item_2	Item_3	Item_4	Item_5	Item_6	Item_7	Item_8	Item_9	Item_10	Item_11	Item_12	Item_13	Score_Total	
Item_1	Pearson Correlation	.423**	.297**	.359**	.210*	.254*	.410**	.327**	.418**	.523**	.171	.505**	.486**	.628**	
	Sig. (2-tailed)	.000	.003	.000	.036	.011	.000	.001	.000	.000	.090	.000	.000	.000	
	N	100	100	100	100	100	100	100	100	100	100	100	100	100	
Item_2	Pearson Correlation		.399**	.376**	.342**	.293**	.499**	.342**	.390**	.430**	.118	.425**	.440**	.648**	
	Sig. (2-tailed)		.000	.000	.000	.003	.000	.000	.000	.000	.242	.000	.000	.000	
	N		100	100	100	100	100	100	100	100	100	100	100	100	
Item_3	Pearson Correlation			1	.218*	.065	.399**	.430**	.294*	.284**	.345**	.222*	.467**	.387**	.563**
	Sig. (2-tailed)				.003	.029	.000	.000	.003	.004	.000	.026	.000	.000	.000
	N				100	100	100	100	100	100	100	100	100	100	100
Item_4	Pearson Correlation				1	.432**	.418**	.443**	.300**	.460**	.381**	.113	.445**	.429**	.644**
	Sig. (2-tailed)					.000	.000	.000	.002	.000	.000	.265	.000	.000	.000
	N					100	100	100	100	100	100	100	100	100	100
Item_5	Pearson Correlation					1	.336**	.280**	.231*	.390**	.303**	.209*	.132	.151	.529**
	Sig. (2-tailed)						.000	.005	.020	.000	.002	.037	.190	.134	.000
	N						100	100	100	100	100	100	100	100	100
Item_6	Pearson Correlation						1	.496**	.402**	.304**	.267**	.103	.336**	.379**	.602**
	Sig. (2-tailed)							.000	.000	.002	.007	.306	.001	.000	.000
	N							100	100	100	100	100	100	100	100
Item_7	Pearson Correlation							1	.532**	.499**	.546**	.342**	.531**	.579**	.783**
	Sig. (2-tailed)								.000	.000	.000	.000	.000	.000	.000
	N								100	100	100	100	100	100	100
Item_8	Pearson Correlation								1	.530**	.462**	.208*	.289**	.334**	.641**
	Sig. (2-tailed)									.000	.000	.037	.004	.001	.000
	N									100	100	100	100	100	100
Item_9	Pearson Correlation									1	.432**	.236*	.396**	.357**	.705**
	Sig. (2-tailed)										.000	.018	.000	.000	.000
	N										100	100	100	100	100
Item_10	Pearson Correlation										1	.348**	.402**	.478**	.709**
	Sig. (2-tailed)											.000	.000	.000	.000
	N											100	100	100	100
Item_11	Pearson Correlation											1	.347**	.264**	.469**
	Sig. (2-tailed)												.000	.008	.000
	N												100	100	100
Item_12	Pearson Correlation												1	.696**	.689**
	Sig. (2-tailed)													.000	.000
	N													100	100
Item_13	Pearson Correlation													1	.688**
	Sig. (2-tailed)														.000
	N														100
Score_Total	Pearson Correlation														1
	Sig. (2-tailed)														
	N														

** Correlation is significant at the 0.01 level (2-tailed).

* Correlation is significant at the 0.05 level (2-tailed).

Lampiran 5

Variabel Sikap keuangan (X1) Uji

Reliabel

Reliability Statistics

Cronbach's Alpha	N of Items
.729	12

Item-Total Statistics

	Scale Mean if Item Deleted	Scale Variance if Item Deleted	Corrected Item-Total Correlation	Cronbach's Alpha if Item Deleted
Item_1	34.51	15.202	.494	.704
Item_2	34.69	15.206	.381	.710
Item_3	34.96	15.109	.336	.714
Item_4	35.60	14.000	.305	.749
Item_5	35.11	14.705	.420	.704
Item_6	34.84	15.085	.352	.712
Item_7	35.69	14.115	.347	.715
Item_8	35.11	13.210	.564	.680
Item_9	34.88	14.551	.347	.713
Item_10	34.98	14.181	.537	.690
Item_11	35.78	14.517	.309	.723
Item_12	35.15	14.391	.365	.711

Hak Cipta Dilindungi Undang-Undang

© Hak cipta milik UIN Suska Riau

State Islamic University of Sultan Syarif Kasim Riau

1. Dilarang mengutip sebagian atau seluruh karya tulis ini tanpa mencantumkan dan menyebutkan sumber:

a. Pengutipan hanya untuk kepentingan pendidikan, penelitian, penulisan karya ilmiah, penyusunan laporan, penulisan kritik atau tinjauan suatu masalah.

b. Pengutipan tidak merugikan kepentingan yang wajar UIN Suska Riau.

2. Dilarang mengumumkan dan memperbanyak sebagian atau seluruh karya tulis ini dalam bentuk apapun tanpa izin UIN Suska Riau.

Hak Cipta Dilindungi Undang-Undang

Variabel Efikasi Diri (X2)

Uji Reliabel

Reliability Statistics

Cronbach's Alpha	N of Items
.792	6

Item-Total Statistics

	Scale Mean if Item Deleted	Scale Variance if Item Deleted	Corrected Item-Total Correlation	Cronbach's Alpha if Item Deleted
Item_1	16.47	4.555	.468	.784
Item_2	16.32	4.442	.656	.733
Item_3	16.22	4.961	.409	.792
Item_4	16.26	4.760	.621	.746
Item_5	16.21	4.289	.725	.716
Item_6	15.92	5.004	.436	.784

1. Dilarang mengutip sebagian atau seluruh karya tulis ini tanpa mencantumkan dan menyebutkan sumber:
 - a. Pengutipan hanya untuk kepentingan pendidikan, penelitian, penulisan karya ilmiah, penyusunan laporan, penulisan kritik atau tinjauan suatu masalah.
 - b. Pengutipan tidak merugikan kepentingan yang wajar UIN Suska Riau.
2. Dilarang mengumumkan dan memperbanyak sebagian atau seluruh karya tulis ini dalam bentuk apapun tanpa izin UIN Suska Riau.

Variabel Pusat Kendali (X3)

Uji Reliabel

Reliability Statistics

Cronbach's Alpha	N of Items
.886	9

Item-Total Statistics

	Scale Mean if Item Deleted	Scale Variance if Item Deleted	Corrected Item-Total Correlation	Cronbach's Alpha if Item Deleted
Item_1	26.32	13.695	.592	.877
Item_2	26.61	13.069	.665	.871
Item_3	26.55	12.896	.762	.863
Item_4	26.60	13.354	.676	.871
Item_5	26.36	13.243	.709	.868
Item_6	26.37	13.912	.522	.883
Item_7	26.60	13.152	.640	.874
Item_8	26.47	13.646	.630	.874
Item_9	26.68	13.149	.567	.881

Hak Cipta Dilindungi Undang-Undang

1. Dilarang mengutip sebagian atau seluruh karya tulis ini tanpa mencantumkan dan menyebutkan sumber:

a. Pengutipan hanya untuk kepentingan pendidikan, penelitian, penulisan karya ilmiah, penyusunan laporan, penulisan kritik atau tinjauan suatu masalah.

b. Pengutipan tidak merugikan kepentingan yang wajar UIN Suska Riau.

2. Dilarang mengumumkan dan memperbanyak sebagian atau seluruh karya tulis ini dalam bentuk apapun tanpa izin UIN Suska Riau.

Variabel Manajemen Keuangan Keluarga (Y)

Uji Reliabel

Reliability Statistics

Cronbach's Alpha	N of Items
.869	13

Item-Total Statistics

	Scale Mean if Item Deleted	Scale Variance if Item Deleted	Corrected Item-Total Correlation	Cronbach's Alpha if Item Deleted
Item_1	39.74	25.204	.556	.859
Item_2	39.99	24.798	.573	.857
Item_3	39.93	25.379	.476	.863
Item_4	39.97	24.797	.568	.858
Item_5	40.66	24.752	.405	.870
Item_6	40.06	24.744	.510	.861
Item_7	39.91	24.265	.736	.850
Item_8	39.97	24.474	.556	.858
Item_9	40.11	23.351	.617	.855
Item_10	39.92	24.297	.642	.854
Item_11	40.20	25.232	.335	.875
Item_12	39.69	25.246	.634	.856
Item_13	39.69	25.125	.631	.856

- Hak Cipta Dilindungi Undang-undang
1. Dilarang mengutip sebagian atau seluruh karya tulis ini tanpa mencantumkan dan menyebutkan sumber:
 - a. Pengutipan hanya untuk kepentingan pendidikan, penelitian, penulisan karya ilmiah, penyusunan laporan, penulisan kritik atau tinjauan suatu masalah.
 - b. Pengutipan tidak merugikan kepentingan yang wajar UIN Suska Riau.
 2. Dilarang mengumumkan dan memperbanyak sebagian atau seluruh karya tulis ini dalam bentuk apapun tanpa izin UIN Suska Riau.

Lampiran 6

Uji Asumsi Klasik

1. Uji Normalitas

One-Sample Kolmogorov-Smirnov Test

		Unstandardized Residual
N		100
Normal Parameters ^{a,b}	Mean	.0000000
	Std. Deviation	3.58692295
Most Extreme Differences	Absolute	.072
	Positive	.046
	Negative	-.072
Test Statistic		.072
Asymp. Sig. (2-tailed)		.200 ^{c,d}

- Test distribution is Normal.
- Calculated from data.
- Lilliefors Significance Correction.
- This is a lower bound of the true significance.

Hak Cipta Uirindungi Unang-Undang

1. Diarangi mengutip sebagian atau seluruh karya tulis ini tanpa mencantumkan dan menyebutkan sumber:
 - a. Pengutipan hanya untuk kepentingan pendidikan, penelitian, penulisan karya ilmiah, penyusunan laporan, penulisan kritik atau tinjauan suatu masalah.
 - b. Pengutipan tidak merugikan kepentingan yang wajar UIN Suska Riau.
2. Diarangi mengemukakan dan memperbanyak sebagian atau seluruh karya tulis ini dalam bentuk apapun tanpa izin UIN Suska Riau.

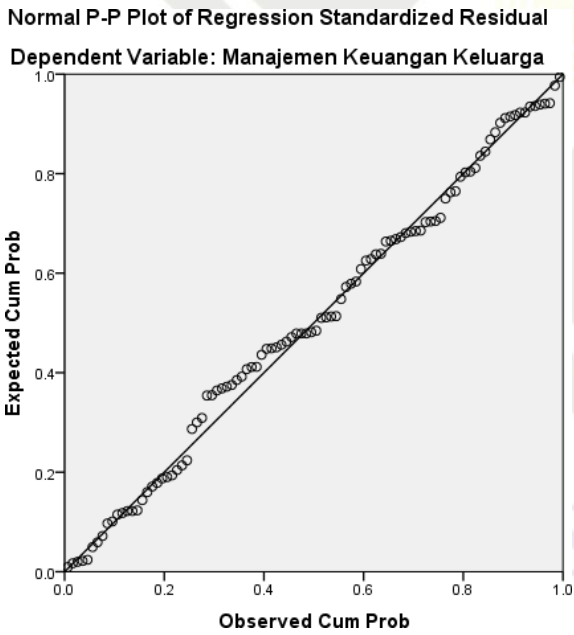
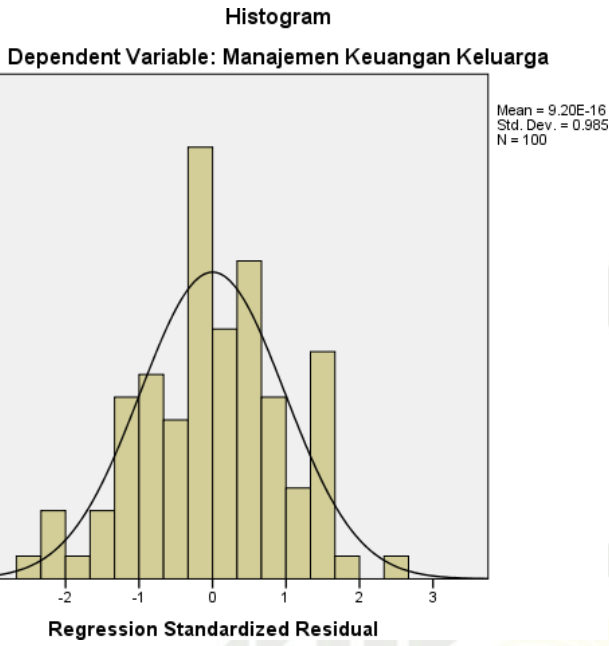

Hak Cipta Dilindungi Undang-Undang

1. Dilarang mengutip sebagian atau seluruh karya tulis ini tanpa mencantumkan dan menyebutkan sumber:
 - a. Pengutipan hanya untuk kepentingan pendidikan, penelitian, penulisan karya ilmiah, penyusunan laporan, penulisan kritik atau tinjauan suatu masalah.
 - b. Pengutipan tidak merugikan kepentingan yang wajar UIN Suska Riau.
2. Dilarang mengumumkan dan memperbanyak sebagian atau seluruh karya tulis ini dalam bentuk apapun tanpa izin UIN Suska Riau.

2. Uji Multikolinearitas.

Coefficients^a

Model	Unstandardized Coefficients		Standardized Coefficients	t	Sig.	Collinearity Statistics	
	B	Std. Error	Beta			Tolerance	VIF
(Constant)	5.968	3.575		1.669	.098		
Sikap Keuangan	.412	.116	.318	3.554	.001	.584	1.711
Efikasi Diri	.842	.217	.399	3.872	.000	.439	2.278
Pusat Kendali	.173	.142	.132	1.222	.225	.401	2.497

a. Dependent Variable: Manajemen Keuangan Keluarga

3. Uji Heteroskedastisitas

Coefficients^a

Model	Unstandardized Coefficients		Standardized Coefficients	t	Sig.
	B	Std. Error	Beta		
(Constant)	4.500	2.190		2.055	.043
Sikap Keuangan	-.077	.071	-.144	-1.082	.282
Efikasi Diri	-.013	.133	-.015	-.101	.920
Pusat Kendali	.051	.087	.094	.585	.560

a. Dependent Variable: Abs_Res

4. Uji Autokorelasi

Model Summary^b

Model	R	R Square	Adjusted R Square	Std. Error of the Estimate	Durbin-Watson
1	.743 ^a	.552	.538	3.64254	2.178

a. Predictors: (Constant), Pusat Kendali, Sikap Keuangan, Efikasi Diri

b. Dependent Variable: Manajemen Keuangan Keluarga

Model	Unstandardized Coefficients		Standardized Coefficients	t	Sig.
	B	Std. Error	Beta		
1 (Constant)	5.968	3.575		1.669	.098
Sikap Keuangan	.412	.116	.318	3.554	.001
Efikasi Diri	.842	.217	.399	3.872	.000
Pusat Kendali	.173	.142	.132	1.222	.225

a. Dependent Variable: Manajemen Keuangan Keluarga

Uji Signifikansi Parsial (Uji Statistik t)

Coefficients^a

Model	Unstandardized Coefficients		Standardized Coefficients	t	Sig.
	B	Std. Error	Beta		
1 (Constant)	5.968	3.575		1.669	.098
Sikap Keuangan	.412	.116	.318	3.554	.001
Efikasi Diri	.842	.217	.399	3.872	.000
Pusat Kendali	.173	.142	.132	1.222	.225

a. Dependent Variable: Manajemen Keuangan Keluarga

Uji Signifikansi Simultan (Uji Statistik f)

ANOVA^a

Model	Sum of Squares	df	Mean Square	F	Sig.
1 Regression	1570.024	3	523.341	39.444	.000 ^b
Residual	1273.736	96	13.268		
Total	2843.760	99			

a. Dependent Variable: Manajemen Keuangan Keluarga

b. Predictors: (Constant), Pusat Kendali, Sikap Keuangan, Efikasi Diri

Koefisien Determinasi (R^2)

Model Summary

Model	R	R Square	Adjusted R Square	Std. Error of the Estimate
1	.743 ^a	.552	.538	3.64254

a. Predictors: (Constant), Pusat Kendali, Sikap Keuangan, Efikasi Diri

1. Diarangi mengutip sebagian atau seluruh karya tulis ini tanpa mencantumkan dan menyebutkan sumber:
 a. Pengutipan hanya untuk kepentingan pendidikan, penelitian, penulisan karya ilmiah, penyusunan laporan, penulisan kritik atau tinjauan suatu masalah.
 b. Pengutipan tidak merugikan kepentingan yang wajar UIN Suska Riau.

2. Diarangi mengumumkan dan memperbanyak sebagian atau seluruh karya tulis ini dalam bentuk apapun tanpa izin UIN Suska Riau.

BIOGRAFI PENULIS



Elsa Zuriani, Lahir di Sukamaju 07 November 1999 anak dari pasangan Bapak Azuhri dan Ibu Damayanti merupakan anak pertama dari empat bersaudara. Selama hidup penulis telah menyelesaikan beberapa pendidikan. Jenjang pendidikan pertama di TK Alhidayah Sukamaju lulus pada tahun 2005 . Kemudian SD Negeri 014 Sukamaju lulus pada tahun 2011. Kemudian melanjutkan pendidikan di SMP Negeri 1 Cerenti dan lulus pada tahun 2014. Kemudian melanjutkan pendidikan di SMA Negeri 12 Pekanbaru dan lulus pada tahun 2017. Setelah itu penulis melanjutkan pendidikan Strata-1 pada program studi Manajemen Fakultas Ekonomi dan Ilmu Sosial Universitas Islam Sultan Syarif Kasim Riau pada tahun 2017 dan menamatkan pada tahun 2024.

Pada tanggal 14 Juni 2024 penulis menyelesaikan Skripsi tersebut dengan melakukan Ujian Oral Comprehensif sebagai salah satu syarat untuk memperoleh gelar Sarjana Ekonomi (SE) program studi S1 Manajemen dengan judul skripsi **“Pengaruh Sikap Keuangan, Efikasi Diri dan Pusat Kendali terhadap Manajemen Keuangan Keluarga di Kecamatan Binawidya Kota Pekanbaru”**. Berkat rahmat Allah SWT penulis dinyatakan lulus dengan gelar Sarjana Ekonomi (SE) pada Fakultas Ekonomi dan Ilmu Sosial Universitas Islam Sultan Syarif Kasim Riau.

Hak Cipta Dilindungi Undang-Undang

1. Dilarang mengutip sebagian atau seluruh karya tulis ini tanpa mencantumkan dan menyebutkan sumber:
 - a. Pengutipan hanya untuk kepentingan pendidikan, penelitian, penulisan karya ilmiah, penyusunan laporan, penulisan kritik atau tinjauan suatu masalah.
 - b. Pengutipan tidak merugikan kepentingan yang wajar UIN Suska Riau.
2. Dilarang mengumumkan dan memperbanyak sebagian atau seluruh karya tulis ini dalam bentuk apapun tanpa izin UIN Suska Riau.