



Hak Cipta Dilindungi Undang-Undang

1. Dilarang mengutip sebagian atau seluruh karya tulis ini tanpa mencantumkan dan menyebutkan sumber:
 - a. Pengutipan hanya untuk kepentingan pendidikan, penelitian, penulisan karya ilmiah, penyusunan laporan, penulisan kritik atau tinjauan suatu masalah.
 - b. Pengutipan tidak merugikan kepentingan yang wajar UIN Suska Riau.
2. Dilarang mengummumkan dan memperbanyak sebagian atau seluruh karya tulis ini dalam bentuk apapun tanpa izin UIN Suska Riau.

**PENGARUH EKSPEKTASI PENDAPATAN DAN DUKUNGAN LINGKUNGAN
KELUARGA TERHADAP MINAT BERWIRUSAHA MASYARAKAT
KAMPUNG DOSAN MENURUT EKONOMI SYARIAH**

SKRIPSI

Diajukan Untuk Melengkapi Tugas Dan Memenuhi Syarat
Guna Memperoleh Gelar Sarjana Ekonomi (S.E)
Fakultas Syariah dan Hukum



RAPLI ALFARISI
NIM. 11920511143

UIN SUSKA RIAU

PROGRAM S1

PROGRAM STUDI EKONOMI SYARIAH

FAKULTAS SYARIAH DAN HUKUM

UNIVERSITAS ISLAM NEGERI SULTAN SYARIF KASIM RIAU

1445 H/2024 M

**PERSETUJUAN PEMBIMBING**

Skripsi dengan judul **“Pengaruh Ekspektasi Pendapatan Dan Dukungan Lingkungan Keluarga Terhadap Minat Berwirausaha Masyarakat Kampung Dosa Menurut Ekonomi Syariah”** yang di tulis oleh:

Nama : Rapli Alfarisi
NIM : 11920511143
Jurusan : Ekonomi Syariah

Demikian surat ini dibuat agar dapat diterima dan disetujui untuk diujikan dalam sidang munaqasah Fakultas Syariah dan Hukum Universitas Islam Negeri Sultan Syarif Kasim Riau.

Pekanbaru, 22 Desember 2023

Pembimbing Skripsi

Pembimbing Materi

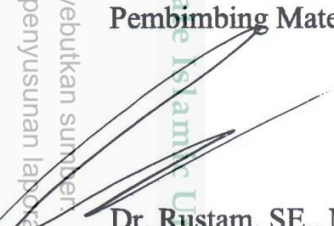
Dr. Rustam, SE., ME.Sy
NIP.130 217 033

Pembimbing Metodologi

Drs. H. Zainal Arifin, MA
NIP.19650704 199402 1 001

UIN SUSKA RIAU

- Hak Cipta Dilindungi Undang-Undang
1. Dilarang mengutip sebagian atau seluruh karya tulis ini tanpa mencantumkan dan menyebutkan sumber.
 - a. Pengutipan hanya untuk kepentingan pendidikan, penelitian, penulisan karya ilmiah, penyusunan laporan, penulisan kritik atau tinjauan suatu masalah.
 - b. Pengutipan tidak merugikan kepentingan yang wajar UIN Suska Riau.
 2. Dilarang mengumumkan dan memperbanyak sebagian atau seluruh karya tulis ini dalam bentuk apapun tanpa izin UIN Suska Riau.



Hak Cipta Dilindungi Undang-Undang

1. Dilarang mengutip sebagian atau seluruh karya tulis ini tanpa mencantumkan dan menyebutkan sumber:
 - a. Pengutipan hanya untuk kepentingan pendidikan, penelitian, penulisan karya ilmiah, penyusunan laporan, penulisan kritik atau tinjauan suatu masalah.
 - b. Pengutipan tidak merugikan kepentingan yang wajar UIN Suska Riau.
2. Dilarang mengumumkan dan memperbanyak sebagian atau seluruh karya tulis ini dalam bentuk apapun tanpa izin UIN Suska Riau.

PENGESAHAN

Skripsi dengan judul **“Pengaruh Ekspektasi Pendapatan dan Dukungan Lingkungan Keluarga Terhadap Minat Berwirausaha Masyarakat Kampung Dosan Menurit Ekonomi Syariah”**, yang ditulis oleh:

Nama : RAPLI ALFARISI
 NIM : 11920511143
 Program Studi : Ekonomi Syariah

Telah dimunaqasyahkan pada:

Hari/Tanggal : Selasa/ 9 Januari 2024
 Waktu : 08.00 WIB
 Tempat : Ruang Peradilan Semu Fakultas Syariah dan Hukum

Telah diperbaiki sesuai dengan permintaan Tim Penguji Munaqasyah Fakultas Syariah dan Hukum Universtias Islam Negeri Sultan Syarif Kasim Riau.

Pekanbaru, 12 Januari 2024

TIM PENGUJI MUNAQASYAH

Ketua
Dr. H. Mawardi, S. Ag, M.Si

Sekretaris
Dra. Nurlaili, M. Si

Penguji I
Darnilawati, SE, M.Si

Penguji II
Dr. Budi Azwar, SE, M.S.Ec

Mengetahui:
 Dekan Fakultas Syariah dan Hukum



Dr. Zulkifli, M.Ag

NIP. 19741006 200501/1 00



SURAT PERNYATAAN

Saya yang bertandatangan di bawah ini :

Nama : Rapli Alfarisi
NIM : 11920511143
Tempat/ Tgl. Lahir : Bangkinang, 25 Agustus 2001
Fakultas : Syariah dan Hukum
Prodi : Ekonomi Syariah
Judul Skripsi :
PENGARUH EKSPEKTASI PENDAPATAN DAN DUKUNGAN LINGKUNGAN KELUARGA TERHADAP MINAT BERWIRSAUSAHA MASYARAKAT KAMPUNG DOSAN MENURUT EKONOMI SYARIAH

Menyatakan dengan sebenar-benarnya bahwa :

1. **Penulisan Skripsi dengan judul sebagaimana tersebut di atas adalah hasil pemikiran dan penelitian saya sendiri.**
 2. **Semua kutipan pada karya tulis saya ini sudah disebutkan sumbernya.**
 3. **Oleh karena itu Skripsi saya ini, saya nyatakan bebas dari plagiat.**
 4. **Apa bila dikemudian hari terbukti terdapat plagiat dalam penulisan Skripsi saya tersebut, maka saya bersedia menerima sanksi sesuai peraturan perundang-undangan.**
- Demikian Surat Pernyataan ini saya buat dengan penuh kesadaran dan tanpa paksaan dari pihak manapun juga.**

**Pekanbaru, 27 Desember 2023
 Yang membuat pernyataan**



**Rapli Alfarisi
 NIM : 11920511143**

UIN SUSKA RIAU

2. Dilarang mengumumkan dan memperbanyak sebagian atau seluruh karya tulis ini dalam bentuk apapun tanpa izin UIN Suska Riau.

Hak Cipta Dilindungi Undang-undang
 1. Dilarang menyalin, mengutip, atau seluruh karayanya dalam bentuk apapun tanpa izin UIN Suska Riau.
 2. Dilarang memperbanyak atau menyalin sebagian atau seluruh karayanya dalam bentuk apapun tanpa izin UIN Suska Riau.
 3. Dilarang memperbanyak atau menyalin sebagian atau seluruh karayanya dalam bentuk apapun tanpa izin UIN Suska Riau.
 4. Dilarang memperbanyak atau menyalin sebagian atau seluruh karayanya dalam bentuk apapun tanpa izin UIN Suska Riau.



1. Dilarang mengutip sebagian atau seluruh karya tulis ini tanpa mencantumkan dan menyebutkan sumber:
 - a. Pengutipan hanya untuk kepentingan pendidikan, penelitian, penulisan karya ilmiah, penyusunan laporan, penulisan kritik atau tinjauan suatu masalah.
 - b. Pengutipan tidak merugikan kepentingan yang wajar UIN Suska Riau.
2. Dilarang mengumumkan dan memperbanyak sebagian atau seluruh karya tulis ini dalam bentuk apapun tanpa izin UIN Suska Riau.

ABSTRAK

Rapli Alfarisi (2024): Pengaruh Ekspektasi Pendapatan Dan Dukungan Lingkungan Keluarga Terhadap Minat Berwirausaha Masyarakat Kampung Dosan Menurut Ekonomi Syariah.

Penelitian ini dilatarbelakangi dengan banyaknya angka pengangguran di Kampung Dosan, salah satu cara mengatasi jumlah pengangguran yaitu dengan berwirausaha, diantaranya faktor yang menyebabkan orang minat berwirausaha yaitu adanya ekspektasi pendapatan dan dukungan lingkungan keluarga. Rumusan masalah dalam penelitian ini adalah bagaimana pengaruh ekspektasi pendapatan dan dukungan lingkungan keluarga terhadap minat berwirausaha masyarakat Kampung Dosan secara parsial dan simultan, dan bagaimana perspektif ekonomi syariah mengenai pengaruh ekspektasi pendapatan dan dukungan lingkungan keluarga terhadap minat berwirausaha masyarakat Kampung Dosan. Adapun tujuan penelitian ini adalah untuk mengetahui pengaruh ekspektasi pendapatan dan dukungan lingkungan keluarga terhadap minat berwirausaha masyarakat Kampung secara parsial dan simultan, dan untuk mengetahui bagaimana perspektif ekonomi syariah mengenai pengaruh ekspektasi pendapatan dan dukungan lingkungan keluarga terhadap minat berwirausaha masyarakat Kampung Dosan

Jenis penelitian ini adalah kuantitatif. Populasi dalam penelitian ini 41 orang masyarakat Kampung Dosan yang sudah melaksanakan kegiatan berwirausaha. Metode penentuan sampel menggunakan *total sampling*, sehingga sampel berjumlah 41 orang. Metode pengumpulan data yaitu Kuesioner dan dokumentasi. Teknik analisis datanya menggunakan regresi linear berganda.

Berdasarkan hasil penelitian dengan uji t, menunjukkan ekspektasi pendapatan berpengaruh terhadap minat berwirausaha masyarakat dimana nilai $t_{hitung} 5,017 > t_{tabel} 2,024$. Dukungan lingkungan keluarga berpengaruh terhadap minat berwirausaha masyarakat dimana nilai $t_{hitung} 5,017 > t_{tabel} 2,024$. Hasil uji F diperoleh bahwa ekspektasi pendapatan dan dukungan lingkungan keluarga berpengaruh secara simultan terhadap minat berwirausaha Masyarakat dimana $F_{hitung} 37,472 > F_{tabel} 3,24$. Dan Koefisien Determinasi sebesar $0,646$ artinya ekspektasi pendapatan dan dukungan lingkungan keluarga mempengaruhi minat berwirausaha masyarakat sebesar 64,6% sedangkan sisanya 35,4% dipengaruhi oleh variabel lain yang tidak diteliti dalam penelitian ini. Perspektif ekonomi Syariah tentang pengaruh ekspektasi pendapatan dan dukungan lingkungan keluarga terhadap minat berwirausaha Masyarakat boleh saja menaruh harapan tinggi pada berwirausaha, tetapi harus diperhatikan usaha yang dilakukan agar dapat mencapai apa yang diharapkan, lalu islam juga menganjurkan manusia untuk bekerja dan berusaha sesuai dengan syariat islam dan selalu menerapkan jiwa usaha Rasulullah.

Kata kunci: *Ekspektasi Pendapatan, Dukungan Lingkungan Keluarga, Minat Berwirausaha, Menurut Ekonomi Syariah.*



KATA PENGANTAR

بِسْمِ اللَّهِ الرَّحْمَنِ الرَّحِيمِ

Assalamu'alaikum Warahmatullahi Wabarakatuh

Alhamdulillah Rabbil'alamiin, Segala puji bagi Allah SWT yang telah melimpahkan rahmat, taufiq, serta hidayah-Nya, sehingga pada kesempatan ini penulis dapat menyelesaikan skripsi yang berjudul **“PENGARUH EKSPEKTASI PENDAPATAN DAN DUKUNGAN LINGKUNGAN KELUARGA TERHADAP MINAT BERWIRSAUSAHA MASYARAKAT KAMPUNG DOSAN MENURUT EKONOMI”**. Shalawat beserta salam disampaikan kepada Nabi Muhammad SAW yang telah membawa kita dari zaman jahiliyah ke zaman yang penuh dengan ilmu pengetahuan.

Penulisan skripsi ini merupakan salah satu persyaratan yang dipenuhi untuk menyelesaikan pendidikan Program S1 Ekonomi Syariah Fakultas Syariah dan Hukum Universitas Islam Negeri Sultan Syarif Kasim Riau guna memperoleh gelar Sarjana Ekonomi (S.E)

Dalam penyelesaian skripsi ini, penulis telah menerima banyak bantuan dan bimbingan dari berbagai pihak. Oleh karena itu, tidak lupa penulis menyampaikan terima kasih kepada :

1. Orang tua tercinta ayahanda Umar Wali dan Ibunda Almh Kartini, serta saudara-saudara sekeluarga yang tiada henti-hentinya selalu memberikan doa, semangat, rasa kasih dan sayang, ketulusan cinta dan mendukung peneliti baik secara moril dan materil sehingga penulis dapat menyelesaikan semua proses perkuliahan dengan lancar.



Hak Cipta Dilindungi Undang-Undang

1. Dilarang mengutip sebagian atau seluruh karya tulis ini tanpa mencantumkan dan menyebutkan sumber:
 - a. Pengutipan hanya untuk kepentingan pendidikan, penelitian, penulisan karya ilmiah, penyusunan laporan, penulisan kritik atau tinjauan suatu masalah.
 - b. Pengutipan tidak merugikan kepentingan yang wajar UIN Suska Riau.
2. Dilarang mengumumkan dan memperbanyak sebagian atau seluruh karya tulis ini dalam bentuk apapun tanpa izin UIN Suska Riau.

- © Hak cipta milik UIN Suska Riau
2. Bapak Prof. Dr. Hairunnas, M.Ag selaku Rektor Universitas Islam Negeri Sultan Syarif Kasim Riau, beserta Wakil Rektor I Prof. Dr. Helmiati, M.Ag, Wakil Rektor II Dr. H. Mas'ud Zein, M.P.d, Wakil Rektor III Prof. Edi Erwan, S.Pt., M.Sc., Ph.D.
 3. Bapak Dr. Zulkifli, M.Ag selaku Dekan Fakultas Syariah dan Hukum Universitas Islam Negeri Sultan Syarif Kasim Riau. Ibu Dr. Sofia Hardani, M.Ag selaku Wakil Dekan I (Plt), Bapak Dr. H. Mawardi, M.Si selaku Wakil Dekkan II, dan Ibu Dr. Sofia Hardani, M.Ag selaku Wakil Dekan III Fakultas Syariah dan Hukum Universitas Islam Negeri Sultan Syarif Kasim Riau.
 4. Bapak Muhammad Nurwahid, S.Ag., M.Ag selaku Ketua Program Studi Ekonomi Syariah dan Bapak Syamsurizal, SE, M.Sc, Ak selaku Sekretaris Program Studi Ekonomi Syariah.
 5. Bapak Dr. Rustam, SE., ME.Sy dan Bapak Drs. H. Zainal Arifin, MA selaku Dosen Pembimbing Skripsi yang telah membimbing sehingga penulis dapat menyelesaikan skripsi ini dengan baik.
 6. Bapak Dr. Muhammad Ihsan, M.Ag selaku Dosen Penasehat Akademis yang telah membimbing penulis selama masa perkuliahan.
 7. Bapak dan Ibu Dosen Jurusan Ekonomi Syariah yang telah mendidik dan memberikan ilmu-ilmunya kepada penulis, sehingga penulis mendapatkan ilmu yang bermanfaat.
 8. Karyawan tata usaha Fakultas Syariah dan Hukum Universitas Islam Negeri Sultan Syarif Kasim Riau yang telah melayani kebutuhan penulis selama menuntut ilmu sampai pada penelitian skripsi.



Hak Cipta Dilindungi Undang-Undang

1. Dilarang mengutip sebagian atau seluruh karya tulis ini tanpa mencantumkan dan menyebutkan sumber:
 - a. Pengutipan hanya untuk kepentingan pendidikan, penelitian, penulisan karya ilmiah, penyusunan laporan, penulisan kritik atau tinjauan suatu masalah.
 - b. Pengutipan tidak merugikan kepentingan yang wajar UIN Suska Riau.
2. Dilarang mengumumkan dan memperbanyak sebagian atau seluruh karya tulis ini dalam bentuk apapun tanpa izin UIN Suska Riau.

9. Pimpinan perpustakaan Universitas Islam Negeri Sultan Syarif Kasim Riau selaku pihak yang telah menyediakan referensi berupa buku, jurnal untuk menyempurnakan skripsi ini.
10. Sahabat Seperjuangan M. Sirajuddin, Viona Lestari dan Refki Alfares yang selalu memberi semangat dan doa kepada penulis dan selalu membuat hari-hari berwarna selama perkuliahan.
11. Teman-teman Ekonomi Syariah kelas c terimakasih telah menjadi partner terbaik selama perkuliahan.
12. Semua pihak yang tidak dapat penulis sebutkan satu persatu disini yang telah ikhlas membantu dalam penyelesaian tugas akhir ini.

Semoga Allah SWT dengan Ridho-Nya membalaskan segala kebaikan dengan pahala yang berlipat ganda untuk Bapak/Ibu, Saudara/I, dan rekan-rekan sekalian. Demikian skripsi ini diselesaikan dengan semampu penulis, harapan penulis semoga penulisan skripsian ini bermanfaat bagi pihak yang membutuhkan.

Wassalamu 'alaikum Warahmatullah Wabarakatuh

Pekanbaru, Januari 2024
Penulis,

UIN SUSKA RIAU



Hak Cipta Dilindungi Undang-Undang

1. Dilarang mengutip sebagian atau seluruh karya tulis ini tanpa mencantumkan dan menyebutkan sumber:
 - a. Pengutipan hanya untuk kepentingan pendidikan, penelitian, penulisan karya ilmiah, penyusunan laporan, penulisan kritik atau tinjauan suatu masalah.
 - b. Pengutipan tidak merugikan kepentingan yang wajar UIN Suska Riau.
2. Dilarang mengumumkan dan memperbanyak sebagian atau seluruh karya tulis ini dalam bentuk apapun tanpa izin UIN Suska Riau.

DAFTAR ISI

ABSTRAK	i
KATA PENGANTAR.....	ii
DAFTAR ISI.....	v
DAFTAR TABEL	viii
DAFTAR GAMBAR.....	ix
BAB I PENDAHULUAN	
A. Latar Belakang	1
B. Batasan Masalah.....	5
C. Rumusan Masalah	6
D. Tujuan Penelitian.....	6
E. Manfaat Penelitian.....	7
F. Sistematika Penulisan.....	7
BAB II KAJIAN PUSTAKA	
A. Kajian Teori.....	9
1. Minat Berwirausaha	9
a. Pengertian Minat Berwirausaha	9
b. Faktor-Faktor Yang Mempengaruhi Minat Berwirausaha	11
c. Manfaat Berwirausaha.....	14
d. Indikator Minat Berwirausaha.....	14
2. Ekspektasi Pendapatan	15
a. Pengertian Ekspektasi Pendapatan	15
b. Jenis Jenis Pendapatan.....	17
c. Faktor-Faktor Yang Mempengaruhi Ekspektasi Pendapatan.....	18
d. Indikator Ekspektasi Pendapatan.....	20
3. Lingkungan Keluarga.....	20
a. Pengertian Lingkungan Keluarga.....	20



Hak Cipta Dilindungi Undang-Undang

1. Dilarang mengutip sebagian atau seluruh karya tulis ini tanpa mencantumkan dan menyebutkan sumber:
 - a. Pengutipan hanya untuk kepentingan pendidikan, penelitian, penulisan karya ilmiah, penyusunan laporan, penulisan kritik atau tinjauan suatu masalah.
 - b. Pengutipan tidak merugikan kepentingan yang wajar UIN Suska Riau.
2. Dilarang mengumumkan dan memperbanyak sebagian atau seluruh karya tulis ini dalam bentuk apapun tanpa izin UIN Suska Riau.

b. Jenis-Jenis Hubungan Keluarga	22
c. Fungsi Lingkungan Keluarga	23
d. Indikator Lingkungan Keluarga	24
B. Penelitian Terdahulu	25
C. Defenisi Operasional	28
D. Kerangka Pemikiran	30
E. Hipotesis Penilitian	31
BAB III METODE PENELITIAN	
A. Metodologi Penelitian	32
1. Jenis dan Pendekatan Penelitian.....	32
2. Lokasi dan Waktu Penelitian.....	32
3. Subjek dan Objek Penelitian	33
4. Populasi dan Sampel	33
5. Sumber Data	34
6. Teknik Pengumpulan Data	34
7. Teknik Analisis Data	36
B. Gambaran Lokasi Penelitian	40
1. Sejarah Singkat Kampung Dosan.....	40
2. Visi dan Misi Kampung Dosan	42
3. Letak Geografis Kampung Dosan	44
4. Struktur Organisasi Pemerintah Kampung Dosan	44
BAB IV HASIL PENELITIAN DAN PEMBAHASAN	
A. Hasil Penelitian	46
1. Karakteristik Responden	46
B. Analisis data	50
C. Pembahasan	60
1. Pengaruh Ekspektasi Pendapatan Terhadap Minat Berwirausaha Masyarakat Kampung Dosan	60
2. Pengaruh Dukungan Lingkungan Keluarga Terhadap Minat Berwirausaha Masyarakat Kampung Dosan.....	61

Hak Cipta Dilindungi Undang-Undang

1. Dilarang mengutip sebagian atau seluruh karya tulis ini tanpa mencantumkan dan menyebutkan sumber:
 - a. Pengutipan hanya untuk kepentingan pendidikan, penelitian, penulisan karya ilmiah, penyusunan laporan, penulisan kritik atau tinjauan suatu masalah.
 - b. Pengutipan tidak merugikan kepentingan yang wajar UIN Suska Riau.
2. Dilarang mengumumkan dan memperbanyak sebagian atau seluruh karya tulis ini dalam bentuk apapun tanpa izin UIN Suska Riau.

3. Pengaruh Ekspektasi Pendapatan dan Dukungan Lingkungan Keluarga Terhadap Minat Berwirausaha Masyarakat Kampung Dosan	62
D. Tinjauan Ekonomi Syariah Tentang Ekspektasi Pendapatan dan Dukungan Keluarga Berpengaruh Terhadap Minat Berwirausaha Masyarakat Kampung Dosan.....	64
BAB V PENUTUP	
A. Kesimpulan.....	69
B. Saran.....	70

DAFTAR PUSTAKA
LAMPIRAN



Hak Cipta Dilindungi Undang-Undang

1. Dilarang mengutip sebagian atau seluruh karya tulis ini tanpa mencantumkan dan menyebutkan sumber:
 - a. Pengutipan hanya untuk kepentingan pendidikan, penelitian, penulisan karya ilmiah, penyusunan laporan, penulisan kritik atau tinjauan suatu masalah.
 - b. Pengutipan tidak merugikan kepentingan yang wajar UIN Suska Riau.
2. Dilarang mengumumkan dan memperbanyak sebagian atau seluruh karya tulis ini dalam bentuk apapun tanpa izin UIN Suska Riau.

DAFTAR TABEL

Tabel 1.1	Data Pekerjaan Masyarakat Kampung Dosan.....	4
Tabel 2.1	Penelitian Terdahulu	25
Tabel 2.2	Variabel Operasional Penelitian.....	29
Tabel 4.1	Karakteristik Responden Berdasarkan Usia.....	46
Tabel 4.2	Karakteristik Responden Berdasarkan Jenis Kelamin	47
Tabel 4.3	Karakteristik Responden Berdasarkan Jenis Wirausaha.....	48
Tabel 4.4	Karakteristik Responden Berdasarkan Rata-rata Pendapatan ..	49
Tabel 4.5	R Tabel.....	50
Tabel 4.6	Uji Validitas	51
Tabel 4.7	Uji Reliabilitas	52
Tabel 4.8	Uji Normalitas.....	53
Tabel 4.9	Uji Multikoloniaritas	53
Tabel 4.10	Uji Heteroskedastisitas	54
Tabel 4.11	Uji Regresi Linear Berganda.....	55
Tabel 4.12	T Tabel	57
Tabel 4.13	Uji T	57
Tabel 4.14	F Tabel	58
Tabel 4.15	Uji F	58
Tabel 4.16	Uji Koefisien Determinan	59

DAFTAR GAMBAR

Gambar 2.1	Kerangka Penelitian	30
Gambar 3.1	Struktur Organisasi.....	45



- Hak Cipta Dilindungi Undang-Undang**
1. Dilarang mengutip sebagian atau seluruh karya tulis ini tanpa mencantumkan dan menyebutkan sumber:
 - a. Pengutipan hanya untuk kepentingan pendidikan, penelitian, penulisan karya ilmiah, penyusunan laporan, penulisan kritik atau tinjauan suatu masalah.
 - b. Pengutipan tidak merugikan kepentingan yang wajar UIN Suska Riau.
 2. Dilarang mengumumkan dan memperbanyak sebagian atau seluruh karya tulis ini dalam bentuk apapun tanpa izin UIN Suska Riau.

Hak Cipta Dilindungi Undang-Undang

1. Dilarang mengutip sebagian atau seluruh karya tulis ini tanpa mencantumkan dan menyebutkan sumber:
 - a. Pengutipan hanya untuk kepentingan pendidikan, penelitian, penulisan karya ilmiah, penyusunan laporan, penulisan kritik atau tinjauan suatu masalah.
 - b. Pengutipan tidak merugikan kepentingan yang wajar UIN Suska Riau.
2. Dilarang mengumumkan dan memperbanyak sebagian atau seluruh karya tulis ini dalam bentuk apapun tanpa izin UIN Suska Riau.

BAB I

PENDAHULUAN

A. Latar Belakang

Berwirausaha merupakan salah satu cara seseorang untuk bekerja dan meniti karir untuk kehidupan mereka dimasa yang akan datang. Berwirausaha juga dapat membuka lapangan pekerjaan baru bagi orang-orang yang membutuhkan atau sedang mencari sebuah pekerjaan, selain itu dapat membantu tugas pemerintah dalam menyelesaikan masalah pengangguran dan kemiskinan yang terjadi pada saat ini.

Pengangguran merupakan salah satu masalah yang muncul di setiap negara berkembang salah satunya negara Indonesia. Pengangguran terjadi karena ketimpangan antara para pencari kerja dengan lapangan pekerjaan yang terbatas sehingga menimbulkan permasalahan dalam pengangguran. Salah satu cara untuk mengatasi masalah pengangguran yaitu melalui kegiatan berwirausaha.

Wirausaha merupakan upaya seseorang mendobrak sistem ekonomi dengan memperkenalkan barang dan jasa, dengan menciptakan organisasi atau mengolah bahan baku baru. Berwirausaha merupakan usaha seseorang untuk menciptakan lapangan pekerjaan sendiri dengan memanfaatkan peluang yang ada.¹

Kegiatan berwirausaha dalam Islam telah ada sejak zaman Nabi, seperti kegiatan jual beli yang dilakukan Rasulullah. Rasulullah pernah

¹ Buchari Alma, *Kewirausahaan untuk Mahasiswa dan Umum* (Bandung: Alfabeta, 2013), h.24.

Hak Cipta Dilindungi Undang-Undang

1. Dilarang mengutip sebagian atau seluruh karya tulis ini tanpa mencantumkan dan menyebutkan sumber:
 - a. Pengutipan hanya untuk kepentingan pendidikan, penelitian, penulisan karya ilmiah, penyusunan laporan, penulisan kritik atau tinjauan suatu masalah.
 - b. Pengutipan tidak merugikan kepentingan yang wajar UIN Suska Riau.
2. Dilarang mengumumkan dan memperbanyak sebagian atau seluruh karya tulis ini dalam bentuk apapun tanpa izin UIN Suska Riau.

ditanya oleh seorang sahabat, “Pekerjaan apakah yang paling baik ya Rasulullah? Rasulullah menjawab, Seseorang bekerja dengan tangannya sendiri dan setiap jual beli yang bersih. (HR Al- Bazzar)”. Pada hadits lain, Rasulullah bersabda bahwa “Pedagang yang jujur dan amanah (terpercaya) akan dikumpulkan bersama para Nabi, orang-orang shiddiq, dan orang-orang yang mati syahid pada hari kiamat. (HR. Tirmizi dan Hakim)”.² Berdasarkan hadits tersebut menunjukkan bahwa berwirausaha adalah pekerjaan yang dianjurkan oleh Nabi, sehingga seorang muslim tidak harus ragu untuk terjun dalam berwirausaha.

Wirausaha merupakan kemampuan dalam memanfaatkan sumber daya yang dianggap tidak bernilai menjadi suatu yang bernilai ekonomi, wirausaha harus memiliki keberanian untuk mengambil sebuah risiko.³ Berwirausaha pastinya ada resiko yang akan terjadi, namun sebagian besar masyarakat belum mempunyai keberanian untuk mengambil resiko yang mungkin akan timbul di dalam wirausaha. Kurangnya keberanian ini menjadi salah satu faktor yang dapat menghambat masyarakat untuk berwirausaha, selain faktor keberanian ada beberapa faktor lainnya yang juga dapat mempengaruhi minat berwirausaha dalam masyarakat diantaranya adalah harapan untuk memperoleh keuntungan (ekspektasi pendapatan) yang diinginkan dan adanya dukungan dari lingkungan keluarga.⁴

² *Ibid*, h.5.

³ Aida Fatimatus Sahroh. “Pengaruh Literasi Ekonomi Dan Tingkat Penggunaan Media Sosial Terhadap Minat Berwirausaha Mahasiswa Fakultas Ekonomi Di Universitas Negeri Surabaya”. *Jurnal Pendidikan Ekonomi*, Volume 6, No. 3. 2018, h. 208.

⁴ Ulfiah Intan Sari, *Pengaruh Modal, Inovasi, Dan Karakteristik Individu Terhadap Minat Berwirausaha Masyarakat Dusun Winongsari Desa Bakalan Kecamatan Grogol Kediri*, dalam *Jurnal Ekonomi*, 2016, h. 5.



Ekspektasi pendapatan merupakan harapan seseorang akan penghasilan yang diperolehnya dari kegiatan usaha ataupun bekerja. Seorang wirausaha mengharapkan pendapatan yang tinggi atas pekerjaan yang dilakukannya. Berwirausaha akan mendatangkan pendapatan yang besar dan tidak terbatas, tetapi pendapatan dari berwirausaha tersebut tidak bisa diprediksi, kadang bisa lebih besar pendapatan yang diharapkan, kadang-kadang pula bisa lebih kecil dari pendapatan yang diharapkan. Seseorang dengan ekspektasi pendapatan yang lebih tinggi daripada bekerja menjadi karyawan merupakan daya tarik untuk menjadi seorang wirausaha.⁵

Faktor lainnya untuk menumbuhkan minat berwirausaha seseorang yaitu dukungan keluarga. Keluarga merupakan lingkungan pertama seseorang dalam kehidupannya. Keluarga terdiri dari orang tua, saudara serta keluarga terdekat lainnya. Dalam keluarga salah satunya orang tua akan mempengaruhi anaknya dalam menentukan masa depan, diantaranya memilih dan menentukan pekerjaan.

Keluarga merupakan dukungan orang tua menjadi pendukung yang diperoleh dari orang tua untuk berwirausaha. Sikap dan aktivitas sesama anggota keluarga saling mempengaruhi baik secara langsung maupun tidak langsung, pengaruh langsung lingkungan berwirausaha, maka dapat menimbulkan minat seorang anak untuk berwirausaha. Apabila keluarga mendukung seseorang untuk berwirausaha maka akan semakin tinggi pula minat seseorang untuk menjadi wirausaha dibandingkan jika tidak didukung

⁵ Deden Setiawan, *Pengaruh Ekspektasi Pendapatan, Lingkungan Keluarga, Dan Pendidikan Kewirausahaan Terhadap Minat Berwirausaha*, (Skripsi : Universitas Negeri Yogyakarta, 2016), h. 4.

Hak Cipta Dilindungi Undang-Undang

1. Dilarang mengutip sebagian atau seluruh karya tulis ini tanpa mencantumkan dan menyebutkan sumber:
 - a. Pengutipan hanya untuk kepentingan pendidikan, penelitian, penulisan karya ilmiah, penyusunan laporan, penulisan kritik atau tinjauan suatu masalah.
 - b. Pengutipan tidak merugikan kepentingan yang wajar UIN Suska Riau.
2. Dilarang mengumumkan dan memperbanyak sebagian atau seluruh karya tulis ini dalam bentuk apapun tanpa izin UIN Suska Riau.

Hak Cipta Dilindungi Undang-Undang

1. Dilarang mengutip sebagian atau seluruh karya tulis ini tanpa mencantumkan dan menyebutkan sumber:
 - a. Pengutipan hanya untuk kepentingan pendidikan, penelitian, penulisan karya ilmiah, penyusunan laporan, penulisan kritik atau tinjauan suatu masalah.
 - b. Pengutipan tidak merugikan kepentingan yang wajar UIN Suska Riau.
2. Dilarang mengumumkan dan memperbanyak sebagian atau seluruh karya tulis ini dalam bentuk apapun tanpa izin UIN Suska Riau.

dari lingkungan keluarga.⁶ Contohnya lingkungan berwirausaha dikalangan etnis Cina, tumbuh dan berkembang secara pesat karena sebagian besar masyarakatnya tidak mau menjadi pegawai negeri akan tetapi masyarakatnya lebih tertarik terjun ke dalam dunia berwirausaha hal ini didukung oleh lingkungan keluarga.

Kampung Dosan adalah salah satu kampung yang ada di Kabupaten Siak, Provinsi Riau meskipun disana banyak terdapat potensi usaha, namun masyarakatnya hanya sedikit yang mau berwirausaha. Berdasarkan hasil *observasi* awal dari Kampung Dosan, Kecamatan Pusako, Kabupaten Siak, dengan jumlah 1.679 orang memiliki 8 jenis mata pencaharian yaitu sebagai Berikut:

Tabel 1.1
Data Pekerjaan Masyarakat Kampung Dosan Tahun 2023

No	Jenis Pekerjaan	Jumlah
1	PNS	15
2	ABRI/POLRI	3
3	Swasta	397
4	Wirausaha	41
5	Buruh	175
6	Petani	354
7	Nelayan	28
8	Tidak bekerja	666
Jumlah		1679

Sumber: Kantor Kampung Dosan

Dari Tabel 1.1 pekerjaan tersebut didominasi oleh orang yang pengangguran sebanyak 666 orang. Angka pengangguran yang tinggi penyebabnya sempitnya lapangan pekerjaan dan ekspektasi gaji yang belum

⁶ *Ibid*, h. 5.



Hak Cipta Dilindungi Undang-Undang

1. Dilarang mengutip sebagian atau seluruh karya tulis ini tanpa mencantumkan dan menyebutkan sumber:
 - a. Pengutipan hanya untuk kepentingan pendidikan, penelitian, penulisan karya ilmiah, penyusunan laporan, penulisan kritik atau tinjauan suatu masalah.
 - b. Pengutipan tidak merugikan kepentingan yang wajar UIN Suska Riau.
2. Dilarang mengumumkan dan memperbanyak sebagian atau seluruh karya tulis ini dalam bentuk apapun tanpa izin UIN Suska Riau.

sesuai, salah satu cara untuk mengurangi angka pengangguran yaitu dengan cara berwirausaha.

Profesi wirausaha di Kampung Dosan masih sedikit dari jumlah penduduk yang ada yaitu hanya 41 orang. Hal ini tentu masih jauh dari perbandingan dengan jumlah orang yang tidak memiliki pekerjaan. Pentingnya meningkatkan minat masyarakat untuk berwirausaha sebagai salah satu cara untuk mengurangi tingkat pengangguran karena semakin terbatasnya lapangan pekerjaan. Selain dapat menjadi seorang yang memegang kendali sebuah usaha, wirausahawan juga dapat membuka lapangan pekerjaan bagi masyarakat yang ada dilingkungan sekitarnya dengan merekrut mereka sebagai karyawan.

Berdasarkan hasil survei atau wawancara secara informal dengan perangkat Kampung Dosan diketahui bahwa minat berwirausaha masyarakat masih kecil dan mereka tidak tahu potensi penghasilan yang dihasilkan dalam berwirausaha.

Berdasarkan uraian pada latar belakang penelitian, penulis tertarik untuk melakukan penelitian dengan judul **“Pengaruh Ekspektasi Pendapatan dan Dukungan Lingkungan Keluarga terhadap Minat Berwirausaha pada Masyarakat Kampung Dosan Menurut Ekonomi Syariah”**.

B. Batasan Masalah

Berdasarkan latar belakang di atas, maka penulis membatasi masalah agar penelitian ini lebih terarah dan tidak menyimpang dari topik yang

dipermasalahan. Maka penulis membatasi penelitian ini pada Pengaruh Ekspektasi Penghasilan dan Dukungan Lingkungan Keluarga Terhadap Minat Berwirausaha pada Masyarakat Kampung Dosan Kecamatan Pusako Kabupaten Siak Menurut Ekonomi Syariah.

C. Rumusan Masalah

Dari latar belakang yang telah dikemukakan, maka permasalahan yang dapat dirumuskan dalam penelitian ini adalah:

1. Bagaimana pengaruh ekspektasi pendapatan dan dukungan lingkungan keluarga terhadap minat berwirausaha pada masyarakat Kampung Dosan secara parsial dan simultan?
2. Bagaimana perspektif ekonomi syariah mengenai pengaruh ekspektasi pendapatan dan dukungan lingkungan keluarga terhadap minat berwirausaha pada masyarakat Kampung Dosan?

D. Tujuan Penelitian

Berdasarkan rumusan masalah di atas, maka tujuan penelitian tersebut adalah:

1. Untuk mengetahui ekspektasi pendapatan dan dukungan lingkungan keluarga berpengaruh terhadap minat berwirausaha pada masyarakat Kampung Dosan secara parsial dan simultan.
2. Untuk mengetahui bagaimana persepektif ekonomi syariah mengenai pengaruh ekspektasi pendapatan dan dukungan lingkungan keluarga terhadap minat berwirausaha pada masyarakat Kampung Dosan.

Hak Cipta Dilindungi Undang-Undang

© Hak cipta milik UIN Suska Riau

State Islamic University of Sultan Syarif Kasim Riau

1. Dilarang mengutip sebagian atau seluruh karya tulis ini tanpa mencantumkan dan menyebutkan sumber:

a. Pengutipan hanya untuk kepentingan pendidikan, penelitian, penulisan karya ilmiah, penyusunan laporan, penulisan kritik atau tinjauan suatu masalah.

b. Pengutipan tidak merugikan kepentingan yang wajar UIN Suska Riau.

2. Dilarang mengumumkan dan memperbanyak sebagian atau seluruh karya tulis ini dalam bentuk apapun tanpa izin UIN Suska Riau.



Hak Cipta Dilindungi Undang-Undang

1. Dilarang mengutip sebagian atau seluruh karya tulis ini tanpa mencantumkan dan menyebutkan sumber:
 - a. Pengutipan hanya untuk kepentingan pendidikan, penelitian, penulisan karya ilmiah, penyusunan laporan, penulisan kritik atau tinjauan suatu masalah.
 - b. Pengutipan tidak merugikan kepentingan yang wajar UIN Suska Riau.
2. Dilarang mengumumkan dan memperbanyak sebagian atau seluruh karya tulis ini dalam bentuk apapun tanpa izin UIN Suska Riau.

E. Manfaat Penelitian

1. Manfaat Penulis

Bermanfaat untuk menambah wawasan dan pengetahuan penulis. Khususnya mengenai pengaruh ekspektasi penghasilan dan dukungan lingkungan keluarga terhadap minat berwirausaha serta merupakan syarat untuk memperoleh gelar Sarjana Ekonomi pada jurusan Ekonomi Syariah Fakultas Syariah dan Hukum UIN SUSKA Riau.

2. Manfaat Teoritis

Penelitian ini diharapkan dapat menjadi sumber informasi serta mengembangkan wawasan bagi peneliti selanjutnya, mengenai pengaruh ekspektasi pendapatan dan dukungan lingkungan keluarga terhadap minat berwirausaha pada masyarakat Kampung Dosan.

3. Manfaat Praktis

Manfaat praktis dalam penelitian ini adalah sebagai media referensi dan tukar pikiran oleh penulis dan orang yang berkepentingan (*stakeholder*) dalam melakukan kegiatan berwirausaha.

F. Sistematika Penulisan

Agar penelitian ini lebih sistematis dan terarah, maka disusun sistematika penulisan sebagai berikut:

BAB I : PENDAHULUAN

Pada bab ini diuraikan latar belakang masalah, batasan masalah, rumusan masalah, tujuan penelitian, manfaat



Hak Cipta Dilindungi Undang-Undang

1. Dilarang mengutip sebagian atau seluruh karya tulis ini tanpa mencantumkan dan menyebutkan sumber:
 - a. Pengutipan hanya untuk kepentingan pendidikan, penelitian, penulisan karya ilmiah, penyusunan laporan, penulisan kritik atau tinjauan suatu masalah.
 - b. Pengutipan tidak merugikan kepentingan yang wajar UIN Suska Riau.
2. Dilarang mengumumkan dan memperbanyak sebagian atau seluruh karya tulis ini dalam bentuk apapun tanpa izin UIN Suska Riau.

penelitian, dan sistematika penulisan.

BAB II : KAJIAN PUSTAKA

Bab ini membahas tentang kajian teori yang berkaitan dengan penelitian yaitu minat berwirausaha, ekspektasi pendapatan, dukungan lingkungan keluarga serta terdapat penelitian terdahulu, defenisi variabel operasional, kerangka pemikiran dan hipotesis penelitian.

BAB III : METODE PENELITIAN

Pada bab ini akan dijelaskan tentang jenis penelitian, lokasi dan waktu penelitian, subjek dan objek penelitian, populasi dan sampel, sumber data, Teknik pengumpulan data, Teknik Analisa data.

BAB IV : HASIL DAN PEMBAHASAN

Dalam bab ini membahas mengenai hasil dari penelitian yaitu pengaruh ekspektasi pendapatan dan dukungan lingkungan keluarga terhadap minat berwirausaha masyarakat Kampung Dosan menurut ekonomi syariah.

BAB V : KESIMPULAN DAN SARAN

Bab penutup berisikan kesimpulan dari pembahasan dan saran sebagai sumbangan pemikiran.

Hak Cipta Dilindungi Undang-Undang

1. Dilarang mengutip sebagian atau seluruh karya tulis ini tanpa mencantumkan dan menyebutkan sumber:
 - a. Pengutipan hanya untuk kepentingan pendidikan, penelitian, penulisan karya ilmiah, penyusunan laporan, penulisan kritik atau tinjauan suatu masalah.
 - b. Pengutipan tidak merugikan kepentingan yang wajar UIN Suska Riau.
2. Dilarang mengumumkan dan memperbanyak sebagian atau seluruh karya tulis ini dalam bentuk apapun tanpa izin UIN Suska Riau.

BAB II

KAJIAN PUSTAKA

A. Kajian Teori

1. Minat Berwirausaha

a. Pengertian Minat Berwirausaha

Wirausaha harus diawali dengan keinginan yang kuat untuk memulainya. Seorang wirausahawan harus memiliki etos kerja dan keyakinan yang kuat agar tidak mundur di tengah jalan. Untuk itu, hal pertama yang dibutuhkan oleh seorang wirausahawan adalah menumbuhkan minat terhadap dunia wirausaha dalam dirinya.

Menurut Uyun dan Idi dalam bukunya mengatakan minat adalah seberapa besar seseorang merasa suka/tertarik, tidak suka/mengabaikan terhadap suatu rangsangan atau dorongan yang kuat bagi seseorang untuk melakukan segala sesuatu yang menjadi keinginannya.⁷ Jadi minat disini digambarkan sebagai sikap seseorang atau respon seseorang terhadap suatu hal seperti berwirausaha.

Menurut Kamus Besar Bahasa Indonesia (KBBI) pengertian wirausaha sama dengan wiraswasta, yaitu orang yang pandai atau berbakat mengenali produk baru, menentukan cara berpikir baru, menentukan cara produksi baru, menyusun operasi untuk pengadaan produk baru, memasarkan serta mengatur permodalan operasinya.⁸

⁷ Muhammad Uyun & Idi Warsah, *Psikologi Pendidikan*, (Yogyakarta: Deepublish, 2021) hlm. 161

⁸ Kamus Besar Bahasa Indonesia, <https://kbbi.web.id/wiraswasta>, (diakses pada 13 Februari, pukul 21.05).

Hak Cipta Dilindungi Undang-Undang

1. Dilarang mengutip sebagian atau seluruh karya tulis ini tanpa mencantumkan dan menyebutkan sumber:
 - a. Pengutipan hanya untuk kepentingan pendidikan, penelitian, penulisan karya ilmiah, penyusunan laporan, penulisan kritik atau tinjauan suatu masalah.
 - b. Pengutipan tidak merugikan kepentingan yang wajar UIN Suska Riau.
2. Dilarang mengumumkan dan memperbanyak sebagian atau seluruh karya tulis ini dalam bentuk apapun tanpa izin UIN Suska Riau.

Fu'adi dalam jurnal Djoko mengungkapkan bahwa minat berwirausaha adalah keinginan, ketertarikan, serta kesediaan untuk bekerja keras atau berkemauan keras untuk berusaha secara maksimal untuk memenuhi kebutuhan hidupnya tanpa merasa takut dengan resiko yang akan terjadi, serta kemauan keras untuk belajar dari kegagalan.⁹

Pendapat lainnya tentang pengertian minat berwirausaha oleh yanto, minat berwirausaha merupakan kemampuan untuk memberanikan diri dalam memenuhi kebutuhan hidup dan memecahkan permasalahan hidup, memajukan usaha atau menciptakan usaha baru dengan kekuatan yang adapada diri sendiri. Hal yang paling utama yaitu memiliki sifat keberanian untuk menciptakan usaha baru.¹⁰

Berdasarkan uraian di atas dapat disimpulkan bahwa minat berwirausaha adalah sebuah rasa suka/ketertarikan seseorang terhadap dunia wirausaha dan bersedia untuk terjun dalam dunia wirausaha dengan menanggung segala macam resiko yang akan terjadi. Ketika seseorang sudah tertarik atau berminat untuk menjadi wirausaha maka dia akan menfokuskan dirinya pada dunia wirausaha. Mulai dari menentukan jenis usaha yang akan digelutinya kemudian mempelajarinya lebih dal am lagi.

⁹ Djoko Setyo Widodo, *Membangun Startup Entrepreneur Yang Unggul*, (Yogyakarta : Media Pustaka, 2020), h. 114.

¹⁰ Wiwin Novitasyari, dkk., *Minat Berwirausaha Program Studi Pendidikan Tata Boga Universitas Pendidikan Indonesia*, dalam Jurnal Media Pendidikan, Gizi dan Kuliner Vol. 6, No. 2, November 2017, h. 82-83.



Hak Cipta Dilindungi Undang-Undang

1. Dilarang mengutip sebagian atau seluruh karya tulis ini tanpa mencantumkan dan menyebutkan sumber:
 - a. Pengutipan hanya untuk kepentingan pendidikan, penelitian, penulisan karya ilmiah, penyusunan laporan, penulisan kritik atau tinjauan suatu masalah.
 - b. Pengutipan tidak merugikan kepentingan yang wajar UIN Suska Riau.
2. Dilarang mengumumkan dan memperbanyak sebagian atau seluruh karya tulis ini dalam bentuk apapun tanpa izin UIN Suska Riau.

b. Faktor-Faktor Yang Mempengaruhi Minat Berwirausaha

Faktor yang mempengaruhi minat dalam berwirausaha menurut Suryana dalam penelitian Daneswara secara garis besar dapat dikelompokkan menjadi dua yaitu faktor instrinsik dan faktor ekstrinsik, sebagai berikut:¹¹

a. Faktor Instrinsik

Faktor instrinsik adalah faktor-faktor yang timbul karena pengaruh rangsangan dari dalam diri individu itu sendiri. Faktor-faktor instrinsik sebagai pendorong minat berwirausaha antara lain karena adanya kebutuhan akan pendapatan, harga diri dan perasaan senang.

1. Pendapatan

Pendapatan adalah penghasilan yang diperoleh seseorang baik berupa uang maupun barang. Berwirausaha akan menghasilkan pendapatan bagi dirinya, sehingga mampu untuk memenuhi kebutuhan hidupnya. Keinginan untuk memperoleh pendapatan inilah yang dapat menimbulkan minat seseorang untuk berwirausaha.

2. Harga Diri

Berwirausaha digunakan untuk meningkatkan harga diri seseorang karena dengan usaha tersebut seseorang akan memperoleh popularitas, menjaga gengsi dan menghindari ketergantungan terhadap orang lain. Keinginan untuk

¹¹ Lalu Daneswara Wiradanung, *Hubungan Antara Adversity Intelligence Dengan Minat Berwirausaha Pada Mahasiswa Tingkat Akhir*, (Skripsi : Universitas Mercu Buana Yogyakarta, 2019), h 19-20.



Hak Cipta Dilindungi Undang-Undang

1. Dilarang mengutip sebagian atau seluruh karya tulis ini tanpa mencantumkan dan menyebutkan sumber:
 - a. Pengutipan hanya untuk kepentingan pendidikan, penelitian, penulisan karya ilmiah, penyusunan laporan, penulisan kritik atau tinjauan suatu masalah.
 - b. Pengutipan tidak merugikan kepentingan yang wajar UIN Suska Riau.
2. Dilarang mengumumkan dan memperbanyak sebagian atau seluruh karya tulis ini dalam bentuk apapun tanpa izin UIN Suska Riau.

meningkatkan harga diri tersebut akan menimbulkan minat seseorang untuk berwirausaha.

3. Perasaan Senang

Perasaan adalah suatu keadaan hati atau peristiwa kejiwaan seseorang, baik senang atau tidak senang. Perasaan erat hubungannya dengan pribadi seseorang, maka tanggapan perasaan senang berwirausaha akan memunculkan minat berwirausaha.¹²

b. Faktor Ekstrinsik

Faktor ekstrinsik adalah faktor-faktor yang mempengaruhi individu karena pengaruh rangsangan dari luar. Faktor-faktor ekstrinsik yang mempengaruhi minat berwirausaha antara lain; peluang, lingkungan keluarga, lingkungan masyarakat dan pendidikan/pengetahuan.

1. Peluang

Peluang merupakan kesempatan yang dimiliki seseorang untuk melakukan apa yang diinginkannya atau menjadi harapannya. Suatu daerah yang memberikan peluang usaha akan menimbulkan minat seseorang untuk memanfaatkan peluang tersebut dan berani mengubah hambatan menjadi peluang.

Hak Cipta Dilindungi Undang-Undang

1. Dilarang mengutip sebagian atau seluruh karya tulis ini tanpa mencantumkan dan menyebutkan sumber:
 - a. Pengutipan hanya untuk kepentingan pendidikan, penelitian, penulisan karya ilmiah, penyusunan laporan, penulisan kritik atau tinjauan suatu masalah.
 - b. Pengutipan tidak merugikan kepentingan yang wajar UIN Suska Riau.
2. Dilarang mengumumkan dan memperbanyak sebagian atau seluruh karya tulis ini dalam bentuk apapun tanpa izin UIN Suska Riau.

2. Lingkungan Keluarga

Lingkungan keluarga merupakan lingkungan sekitar individu yang merupakan kelompok kecil terdiri dari ayah, ibu dan anak-anaknya yang terikat dalam suatu pertalian darah. Minat berwirausaha akan terbentuk apabila keluarga memberikan pengaruh positif terhadap minat tersebut, karena sikap dan aktifitas sesama anggota keluarga saling mempengaruhi baik secara langsung maupun tidak langsung.

3. Lingkungan Masyarakat

Lingkungan masyarakat merupakan lingkungan diluar lingkungan keluarga baik dikawasan tempat tinggalnya maupun dikawasan lain.

4. Pendidikan/Pengetahuan

Pendidikan/pengetahuan yang diperoleh merupakan modal dasar yang dapat digunakan untuk berwirausaha.¹³

Berdasarkan uraian diatas peneliti memilih faktor ekstrinsik karena didalamnya terdapat peluang dan pendidikan/pengetahuan yang dimana peluang menurut (Santoso,2013), mahasiswa yang memiliki keberanian mengambil resiko dan mampu mengubah hambatan menjadi peluang memiliki *adverdity intelligence* tinggi untuk menumbuhkan minat dalam berwirausaha.¹⁴ Sedangkan pendidikan/pengetahuan di era globalisasi ini mampu mendorong

¹³ *Ibid*, h 21.

¹⁴ *Ibid*, h 22.

Hak Cipta Dilindungi Undang-Undang

1. Dilarang mengutip sebagian atau seluruh karya tulis ini tanpa mencantumkan dan menyebutkan sumber:
 - a. Pengutipan hanya untuk kepentingan pendidikan, penelitian, penulisan karya ilmiah, penyusunan laporan, penulisan kritik atau tinjauan suatu masalah.
 - b. Pengutipan tidak merugikan kepentingan yang wajar UIN Suska Riau.
2. Dilarang mengumumkan dan memperbanyak sebagian atau seluruh karya tulis ini dalam bentuk apapun tanpa izin UIN Suska Riau.

kemajuan ilmu pengetahuan dan perkembangan teknologi terutama teknologi informasi yang bisa menumbuhkan jiwa entrepreneur dan sangat penting untuk ditumbuhkan didalam jiwa seseorang. Dengan pendidikan/pengetahuan seseorang mampu menemukan inovasi dan gagasan baru dalam mengelola sumber daya alam yang tersedia.

c. Manfaat Berwirausaha

Menurut Alma berwirausaha mempunyai beberapa manfaat diantaranya sebagai berikut:

1. Meningkatkan kapasitas tenaga kerja sehingga dapat mengurangi pengangguran.
2. Sebagai penggerak pembangunan lingkungan produksi, distribusi pemeliharaan lingkungan, kesejahteraan dan sebagainya.
3. Menjadi contoh bagi anggota masyarakat lainnya, sebagai pribadi yang unggul dan patut diteladani, diketahui. Karena seseorang wirausahawan adalah orang terpuji, jujur dan hidup tidak merugikan orang lain.¹⁵

d. Indikator Minat Berwirausaha

Menurut Amir Mahmud indikator minat berwirausaha adalah sebagai berikut:¹⁶

1. Membuat pilihan aktivitas

Membuat pilihan aktivitas dalam minat berwirausaha

¹⁵ Nia Annisa Hidayati dan Rosmita, *Pengaruh Pendidikan Kewirausahaan Terhadap Membangun Minat Berwirausaha Mahasiswa*, Valuta, Vol. 8, No. 1, April 2022, h. 58

¹⁶ Amir Mahmud, Lailatus Sa'adah, "Pengaruh Penggunaan Instagram Dan Efikasi Diri Melalui Motivasi Berwirausaha Terhadap Minat Berwirausaha", dalam jurnal Pendidikan Ekonomi 2019, h.23.

Hak Cipta Dilindungi Undang-Undang

1. Dilarang mengutip sebagian atau seluruh karya tulis ini tanpa mencantumkan dan menyebutkan sumber:
 - a. Pengutipan hanya untuk kepentingan pendidikan, penelitian, penulisan karya ilmiah, penyusunan laporan, penulisan kritik atau tinjauan suatu masalah.
 - b. Pengutipan tidak merugikan kepentingan yang wajar UIN Suska Riau.
2. Dilarang mengumumkan dan memperbanyak sebagian atau seluruh karya tulis ini dalam bentuk apapun tanpa izin UIN Suska Riau.

mencakup kemampuan seseorang untuk memilih dan mengatur aktivitas yang mendukung perkembangan bisnisnya. Seseorang yang memiliki indikator positif dalam membuat pilihan aktivitas berwirausaha cenderung dapat mengidentifikasi, mengutamakan, dan melaksanakan tindakan yang mendukung pencapaian tujuan bisnisnya.

2. Merasa tertarik untuk berwirausaha

Ketertarikan seseorang terhadap berwirausaha akan membangkitkan rasa ingin tahunya untuk berwirausaha, dan akan membuat seseorang merasa bersemangat dalam memulai suatu bisnisnya.

3. Merasa senang akan berwirausaha.

Seseorang yang merasa senang dalam berwirausaha akan menjalankan bisnisnya dengan sungguh-sungguh.

4. Keberanian mengambil resiko

Seorang pengusaha harus berani mengambil resiko, karena resiko merupakan tantangan bagi seorang pengusaha.

2. Ekspektasi Pendapatan

a. Pengertian Ekspektasi Pendapatan

Kata ekspektasi berasal dari bahasa Inggris, yaitu *expectation* atau *expectancy* yang bila diterjemahkan langsung kedalam Bahasa Indonesia akan berarti harapan atau tingkat harapan. Sedangkan Menurut Kamus Besar Bahasa Indonesia (KBBI) ekspektasi berarti

Hak Cipta Dilindungi Undang-Undang

1. Dilarang mengutip sebagian atau seluruh karya tulis ini tanpa mencantumkan dan menyebutkan sumber:
 - a. Pengutipan hanya untuk kepentingan pendidikan, penelitian, penulisan karya ilmiah, penyusunan laporan, penulisan kritik atau tinjauan suatu masalah.
 - b. Pengutipan tidak merugikan kepentingan yang wajar UIN Suska Riau.
2. Dilarang mengumumkan dan memperbanyak sebagian atau seluruh karya tulis ini dalam bentuk apapun tanpa izin UIN Suska Riau.

pengharapan sedangkan penghasilan merupakan hasil kerja (usaha dan sebagainya).¹⁷ Pendapatan adalah semua penerimaan baik tunai maupun bukan tunai yang merupakan hasil dari penjualan barang atau jasa dalam jangka waktu tertentu.¹⁸

Menurut Paulus Ekspektasi pendapatan merupakan harapan untuk memperoleh pendapatan lebih tinggi sehingga dengan ekspektasi pendapatan yang lebih tinggi maka akan semakin meningkatkan minat berwirausaha.¹⁹

Menjadi wirausaha akan memperoleh keuntungan yang menakjubkan. Berwirausaha dapat memperoleh penghasilan yang tinggi dan tidak terbatas sesuai harapannya guna memenuhi segala keinginannya. Besar kecilnya penghasilan yang diterima dari berwirausaha tergantung dari hasil kerja atau usaha yang dilakukan. Keinginan untuk memperoleh pendapatan tak terbatas itulah yang dapat menimbulkan minat berwirausaha.²⁰

Ekspektasi atau harapan atas pendapatan yang lebih baik merupakan salah satu faktor yang mempengaruhi keinginan seseorang untuk berwirausaha. Besar kecilnya penghasilan yang akan diterima dari berwirausaha tergantung dari hasil kerja atau usaha yang

¹⁷ Kamus Besar Bahasa Indonesia (Online), dalam <https://kbbi.kemdikbud.go.id/entri/pendapatan> diunduh pada 1 Juni 2023 pukul 08.53.

¹⁸ Andre Ruli Mumu, Faktor-Faktor Yang Mempengaruhi Tingkat Pendapatan Wirausaha Masyarakat Di Kelurahan Malalayang II, e-journal "Acta Diurna" Volume IV. No.3. 2015.

¹⁹ Paulus Patria Adhitama. (2014). "Faktor-Faktor yang Mempengaruhi Minat Berwirausaha (Studi Kasus Mahasiswa Fakultas Ekonomika dan Bisnis UNDIP, Semarang). Skripsi. UNDIP. h. 27.

²⁰ Marwan Efendi dan Miranti Yudhati, "Pengaruh Ekspektasi Laba Terhadap Minat Berwirausaha" (Studi Pada Mahasiswa Angkatan 2013 Stie Mbi Jakarta) Jurnal AKP Vol. 7 No. 2/Agustus 2017, h. 54.



Hak Cipta Dilindungi Undang-Undang

1. Dilarang mengutip sebagian atau seluruh karya tulis ini tanpa mencantumkan dan menyebutkan sumber:
 - a. Pengutipan hanya untuk kepentingan pendidikan, penelitian, penulisan karya ilmiah, penyusunan laporan, penulisan kritik atau tinjauan suatu masalah.
 - b. Pengutipan tidak merugikan kepentingan yang wajar UIN Suska Riau.
2. Dilarang mengumumkan dan memperbanyak sebagian atau seluruh karya tulis ini dalam bentuk apapun tanpa izin UIN Suska Riau.

dilakukan. Jika seseorang berharap untuk menghasilkan penghasilan yang lebih tinggi, maka ia akan semakin terdorong untuk menjadi seorang wirausaha. Orang-orang yang bekerja bagi dirinya sendiri cenderung memiliki peluang lebih besar untuk menjadi kaya dari pada orang-orang yang bekerja untuk orang lain.

b. Jenis-jenis Pendapatan

Kondisi seseorang dapat diukur dengan menggunakan konsep penghasilan yang menunjukkan jumlah seluruh uang yang diterima oleh seseorang atau rumah tangga selama jangka waktu tertentu. Apabila pendapatan seseorang meningkat, sementara harga-harga barang atau jasa tetap (tidak mengalami kenaikan), maka orang tersebut akan lebih mampu membeli barang atau jasa untuk memenuhi kebutuhannya, yang berarti tingkat kesejahteraannya meningkat pula. Secara garis besar pendapatan digolongkan menjadi tiga golongan antara lain:²¹

a) Gaji atau Upah.

Gaji atau upah merupakan imbalan yang diperoleh setelah orang tersebut melakukan pekerjaan untuk orang lain yang diberikan dalam waktu satu hari, satu minggu maupun satu bulan. Upah merupakan salah satu komponen penting di dalam dunia ketenagakerjaan karena upah bersentuhan langsung dengan kesejahteraan para pekerja. Pekerja akan menjadi sejahtera apabila

²¹ Arifin Sitio dan Halomoan Tamba, *Koperasi: Teori Dan Praktek*, (Jakarta: Erlangga, 2001). h. 20.



Hak Cipta Dilindungi Undang-Undang

1. Dilarang mengutip sebagian atau seluruh karya tulis ini tanpa mencantumkan dan menyebutkan sumber:
 - a. Pengutipan hanya untuk kepentingan pendidikan, penelitian, penulisan karya ilmiah, penyusunan laporan, penulisan kritik atau tinjauan suatu masalah.
 - b. Pengutipan tidak merugikan kepentingan yang wajar UIN Suska Riau.
2. Dilarang mengumumkan dan memperbanyak sebagian atau seluruh karya tulis ini dalam bentuk apapun tanpa izin UIN Suska Riau.

upah yang diberikan dapat mencukupi kebutuhan.

Upah adalah harga yang harus dibayarkan kepada pekerja atas jasanya dalam produksi kekayaan seperti faktor produksi lainnya, tenaga kerja diberikan imbalan atas jasanya yang disertai upah. Dengan kata lain, upah adalah harga dari tenaga yang dibayar atas jasanya dalam produksi. Upah yang dimaksud di sini adalah balas jasa yang berupa uang atau balas jasa lain yang diberikan lembaga atau organisasi perusahaan kepada pekerjanya.

- b) Pendapatan dari usaha sendiri merupakan nilai total dari hasil produksi yang dikurangi dengan biaya-biaya yang dibayar dan usaha ini merupakan usaha milik sendiri atau keluarga dan tenaga kerja berasal dari anggota keluarga sendiri, nilai sewa kapital milik sendiri dan semua biaya ini biasanya tidak diperhitungkan.
 - c) Pendapatan dari usaha lain. Merupakan pendapatan yang diperoleh tanpa mencurahkan tenaga kerja dan ini biasanya merupakan pendapatan sampingan antara lain yaitu pendapatan dari hasil menyewakan asset yang dimiliki seperti rumah, ternak dan barang lain, sumbangan dari pihak lain, dan pendapatan dari pensiun.
- c. Faktor-Faktor Yang Mempengaruhi Ekspektasi Pendapatan**

Faktor-faktor yang mempengaruhi ekspektasi pendapatan dalam usaha dapat mencakup:

1. Lingkungan bisnis: Faktor-faktor seperti persaingan pasar, kondisi ekonomi, kebijakan pemerintah, dan perubahan tren industri dapat

mempengaruhi ekspektasi penghasilan dalam usaha. Misalnya, pasar yang jenuh atau pesaing yang kuat dapat menurunkan ekspektasi penghasilan, sedangkan pasar yang berkembang atau kebijakan pemerintah yang mendukung dapat meningkatkan ekspektasi penghasilan.

2. Kapabilitas dan keterampilan individu: Kemampuan, keterampilan, pengalaman, dan pendidikan individu yang terlibat dalam usaha dapat memengaruhi ekspektasi penghasilan. Semakin tinggi kualifikasi dan kompetensi individu, semakin tinggi pula ekspektasi penghasilan.
3. Modal dan sumber daya: Ketersediaan modal, infrastruktur, peralatan, dan sumber daya lainnya dapat mempengaruhi ekspektasi penghasilan dalam usaha. Usaha dengan modal yang cukup dan sumber daya yang memadai memiliki potensi untuk menghasilkan pendapatan yang lebih tinggi.
4. Kondisi pasar dan permintaan pelanggan: Permintaan pasar, preferensi pelanggan, dan tren konsumen juga dapat memengaruhi ekspektasi penghasilan dalam usaha. Jika pasar menghadapi permintaan yang tinggi terhadap produk atau layanan yang ditawarkan, maka ekspektasi penghasilan dapat meningkat.
5. Strategi pemasaran dan penetrasi pasar: Keefektifan strategi pemasaran, branding, dan upaya penetrasi pasar juga berperan dalam menentukan ekspektasi penghasilan dalam usaha. Strategi

Hak Cipta Dilindungi Undang-Undang

1. Dilarang mengutip sebagian atau seluruh karya tulis ini tanpa mencantumkan dan menyebutkan sumber:

- a. Pengutipan hanya untuk kepentingan pendidikan, penelitian, penulisan karya ilmiah, penyusunan laporan, penulisan kritik atau tinjauan suatu masalah.
- b. Pengutipan tidak merugikan kepentingan yang wajar UIN Suska Riau.

2. Dilarang mengumumkan dan memperbanyak sebagian atau seluruh karya tulis ini dalam bentuk apapun tanpa izin UIN Suska Riau.



Hak Cipta Dilindungi Undang-Undang

1. Dilarang mengutip sebagian atau seluruh karya tulis ini tanpa mencantumkan dan menyebutkan sumber:
 - a. Pengutipan hanya untuk kepentingan pendidikan, penelitian, penulisan karya ilmiah, penyusunan laporan, penulisan kritik atau tinjauan suatu masalah.
 - b. Pengutipan tidak merugikan kepentingan yang wajar UIN Suska Riau.
2. Dilarang mengumumkan dan memperbanyak sebagian atau seluruh karya tulis ini dalam bentuk apapun tanpa izin UIN Suska Riau.

yang baik dan efektif dapat membantu mencapai target penjualan dan meningkatkan pendapatan.²²

d. Indikator Ekspektasi Pendapatan

Ekspektasi pendapatan adalah suatu persepsi seseorang mengenai harapan untuk memperoleh penghasilan. Indikator pada variabel ini menurut penelitian Muallifah & Prasetyoningrum, yaitu:²³

1. Pendapatan yang lebih tinggi
2. Pendapatan yang tidak terbatas
3. Memperoleh pendapatan sendiri
4. Pendapatan yang lebih besar

3. Lingkungan Keluarga

a. Pengertian Lingkungan Keluarga

Sebelum anak mengenal lingkungan sekolah dan masyarakat, keluarga lah yang pertama dijumpainya. Lingkungan menurut Webster's dalam H adikusumo diterangkan sebagai kumpulan segala kondisi dan pengaruh dari luar terhadap kehidupan dan perkembangan suatu organisasi. Menurut Sartain (seorang ahli psikologi Amerika), sebagaimana dikutip oleh M. Ngalim Purwanto juga menjelaskan bahwa yang dimaksud dengan lingkungan (environment) adalah semua kondisi dalam dunia ini yang dengan cara-cara tertentu

²² Nikolaos Daskalakis dan Panagiotis Liargovas (2016). "Factors Affecting the Expectations of Business Income of Small Business Operators: The Case of Greece" Dalam jurnal International Journal of Business and Economic Sciences Applied Research, Volume 9, Nomor 1.

²³ Muallifah, A. U., & Prasetyoningrum, A. K. (2020). Analisis Pengaruh Jiwa Wirausaha, Akses Modal, Dan Ekspektasi Pendapatan Terhadap Minat Berwirausaha. Jurnal Industri Kreatif Dan Kewirausahaan, Vol 3, No. 1. h.12.

Hak Cipta Dilindungi Undang-Undang

1. Dilarang mengutip sebagian atau seluruh karya tulis ini tanpa mencantumkan dan menyebutkan sumber:
 - a. Pengutipan hanya untuk kepentingan pendidikan, penelitian, penulisan karya ilmiah, penyusunan laporan, penulisan kritik atau tinjauan suatu masalah.
 - b. Pengutipan tidak merugikan kepentingan yang wajar UIN Suska Riau.
2. Dilarang mengumumkan dan memperbanyak sebagian atau seluruh karya tulis ini dalam bentuk apapun tanpa izin UIN Suska Riau.

mempengaruhi tingkah laku kita, pertumbuhan, perkembangan atau *life processes*.²⁴

Dari pengertian tersebut dapat di simpulkan bahwa lingkungan adalah segala sesuatu yang ada di sekitar manusia serta mempengaruhi kehidupan baik secara langsung maupun tidak langsung.

Sedangkan Keluarga merupakan satuan sosial yang paling sederhana dalam kehidupan manusia. Anggota-anggotanya terdiri atas ayah ibu dan anak-anak. Dengan demikian, kehidupan keluarga menjadi fase sosialisasi awal bagi pembentukan jiwa keagamaan seseorang.²⁵

Menurut Gunarsa lingkungan keluarga merupakan “lingkungan pertama yang mula-mula memberikan pengaruh yang mendalam bagi seseorang.”²⁶ Dari anggota-anggota keluarganya (ayah, ibu, dan saudara saudaranya) seseorang memperoleh segala kemampuan dasar, baik intelektual maupun sosial.

Buchari dalam buku kewirausahaan mengungkapkan bahwa ada pengaruh dari orang tua yang bekerja sendiri, dan memiliki usaha sendiri memiliki kecenderungan anaknya akan menjadi pengusaha pula. Keadaan ini seringkali memberi inspirasi pada anak sejak kecil. Anak yang memiliki orang tua seorang pengusaha atau hidup dalam lingkungan keluarga wirausahawan akan menerima pengetahuan pada

²⁴ M. Ngalim Purwanto, 2000 , *Psikologi Pendidikan*, Bandung: PT Remaja Rosdakarya Offset Bandung, h.28

²⁵ Jalaluddin, 2010, *Psikologi Agama*, Jakarta: Rajawali Pers, h.311 - 312.

²⁶ Gunarsa, Singgih D. 1983 .*Psikologi Perkembangan Anak Dan Remaja*. Jakarta Pusat: BPK Gunung Mulia

Hak Cipta Dilindungi Undang-Undang

1. Dilarang mengutip sebagian atau seluruh karya tulis ini tanpa mencantumkan dan menyebutkan sumber:
 - a. Pengutipan hanya untuk kepentingan pendidikan, penelitian, penulisan karya ilmiah, penyusunan laporan, penulisan kritik atau tinjauan suatu masalah.
 - b. Pengutipan tidak merugikan kepentingan yang wajar UIN Suska Riau.
2. Dilarang mengumumkan dan memperbanyak sebagian atau seluruh karya tulis ini dalam bentuk apapun tanpa izin UIN Suska Riau.

masa-masa awal sehingga membentuk sikap dan persepsi mengenai kepercayaan akan kemampuan berwirausaha.²⁷

Berdasarkan uraian diatas dapat diketahui bahwa lingkungan keluarga adalah kelompok terkecil dalam masyarakat dan merupakan lingkungan pertama yang mempengaruhi perkembangan dan tingkah laku seseorang. Minat berwirausaha akan terbentuk apabila keluarga memberikan pengaruh positif terhadap minat tersebut. Hal ini sejalan dengan pernyataan Deden dalam penelitiannya bahwa lingkungan keluarga berpengaruh positif terhadap minat mahasiswa berwirausaha. Sikap dan aktifitas sesama anggota keluarga saling mempengaruhi baik secara langsung maupun tidak langsung. Orang tua yang bekerja sebagai wiraswasta juga akan mempengaruhi pula pada pola pikir anak dalam menentukan pekerjaannya.

b. Jenis-Jenis Hubungan Keluarga

Menurut Robert R. Bell sebagaimana yang dikutip oleh Mufidah ada tiga jenis hubungan keluarga yaitu sebagai berikut :²⁸

1. Kerabat dekat (conventional kin), kerabat dekat yang terdiri atas individu yang terkait dalam keluarga melalui hubungan darah, adopsi, dan perkawinan.
2. Kerabat jauh (discretionari kin), kerabat jauh terdiri dari individu yang terikat dalam keluarga melalui hubungan darah, adopsi dan

²⁷ Buchari Alma, *Kewirausahaan untuk Mahasiswa dan Umum* (Bandung : Alfabeta, 2013). h 24.

²⁸ Mufidah, *Psikologi Keluarga Berwawasan Gender* (Malang : UIN-Malang Press, 2008), h 37



Hak Cipta Dilindungi Undang-Undang

1. Dilarang mengutip sebagian atau seluruh karya tulis ini tanpa mencantumkan dan menyebutkan sumber:
 - a. Pengutipan hanya untuk kepentingan pendidikan, penelitian, penulisan karya ilmiah, penyusunan laporan, penulisan kritik atau tinjauan suatu masalah.
 - b. Pengutipan tidak merugikan kepentingan yang wajar UIN Suska Riau.
2. Dilarang mengumumkan dan memperbanyak sebagian atau seluruh karya tulis ini dalam bentuk apapun tanpa izin UIN Suska Riau.

perkawinan tetapi ikatan keluarganya lebih lemah seperti bibi, paman, keponakann dan sepupu.

3. Orang yang dianggap kerabat (fictive kin), seorang dianggap kerabat karena adanya hubungan yang khusus, seperti teman akrab.

c. Fungsi Lingkungan Keluarga

Secara sosiologis, Djudju Sudjana sebagaimana yang dikutip oleh Mufidah dalam buku mengemukakan tujuh macam fungsi keluarga yaitu :

1. Fungsi biologis, perkawinan dilakukan antara lain bertujuan untuk memperoleh keturunan, dapat memelihara kehormatan serta martabat manusia sebagai makhluk yang berakal dan beradab.
2. Fungsi edukatif, keluarga merupakan tempat pendidikan bagi semua anggotanya dimana orang tua memiliki peran yang cukup penting untuk membawa anak menuju kedewasaan jasmani dan rohani dalam mengembangkan aspek mental spiritual, moral, intelektual, dan profesional.
3. Fungsi religius, kelurga meurupakan tempat penanaman nilai moral agar melalui pemahaman dan praktek dalam kehidupan sehari-hari.
4. Fungsi protektif, dimana keluarga menjadi tempat aman dari gangguan internal maupun eksternal keluarga dan untuk menangkal segala pengaruh negatif yang masuk di dalamnya.

Hak Cipta Dilindungi Undang-Undang

1. Dilarang mengutip sebagian atau seluruh karya tulis ini tanpa mencantumkan dan menyebutkan sumber:
 - a. Pengutipan hanya untuk kepentingan pendidikan, penelitian, penulisan karya ilmiah, penyusunan laporan, penulisan kritik atau tinjauan suatu masalah.
 - b. Pengutipan tidak merugikan kepentingan yang wajar UIN Suska Riau.
2. Dilarang mengumumkan dan memperbanyak sebagian atau seluruh karya tulis ini dalam bentuk apapun tanpa izin UIN Suska Riau.

5. Fungsi sosialisasi, berkaitan dengan mempersiapkan anak menjadi anggota masyarakat yang baik.
6. Fungsi rekreatif, keluarga merupakan tempat yang memberikan kesejukan dan melepas lelah dari seluruh aktifitas masing-masing anggota keluarga.
7. Fungsi ekonomis, yaitu keluarga merupakan kesatuan ekonomis dimana keluarga memiliki aktivitas mencari nafkah, mengelola dan mendistribusikan kepada anggota keluarganya.²⁹

d. Indikator Lingkungan keluarga

Bentuk dukungan keluarga dapat memberikan pengaruh positif maupun negatif bagi seseorang. Menurut Slameto di dalam bukunya indikator lingkungan keluarga adalah:³⁰

1. Bagaimana cara orang tua dalam mendidik,
2. Relasi antar anggota keluarga,
3. Bagaimana suasana rumah,
4. Keadaan ekonomi keluarga,
5. Pengertian orang tua/keluarga,
6. Dan bagaimana kebudayaan yang dilatar belakangi.

²⁹ *Ibid.*, h. 42-46.

³⁰ Slameto, 2010, *Belajar & Fakto-Faktor yang Mempengaruhi*, (Jakarta: Rineka Cipta, 2010), h.60-64.

B. Penelitian Terdahulu

Tabel 2.1
Penelitian Terdahulu

NO	Nama Peneliti	Judul Penelitian	Perbedaan dan persamaan	Kesimpulan
1	Muslihudin dan Anita Ilmaniati (2017)	Pengaruh Efikasi Diri dan Ekspektasi Pendapatan, terhadap Minat Berwirausaha Siswa SMK (SMK Al-Madina)	Persamaan: terdapat persamaan pada variabel bebas yaitu pengaruh ekspektasi pendapatan dan variabel terikat yaitu minat berwirausaha. Perbedaan: terdapat perbedaan pada variabel bebas dengan penelitian sebelumnya yaitu dukungan lingkungan keluarga.	Penelitian ini menyimpulkan bahwa terdapat pengaruh antara variabel efikasi diri dan ekspektasi pendapatan berpengaruh signifikan terhadap minat berwirausaha pada siswa SMK (SMK AL-Madina).
2	Romita Sembiring, Farida Kohar, M.P, dan Siti Syuhada S.Pd., ME (2018)	Pengaruh Efikasi Diri Dan Lingkungan Keluarga Terhadap Minat Berwirausaha Mahasiswa Pendidikan Ekonomi Universitas Jambi	Persamaan: terdapat persamaan pada variabel bebas yaitu pengaruh lingkungan keluarga dan variabel terikat yaitu minat berwirausaha. Perbedaan: terdapat perbedaan pada variabel bebas dengan penelitian sebelumnya yaitu ekspektasi penghasilan.	Penelitian ini menyimpulkan bahwa terdapat pengaruh antara variabel efikasi diri dan lingkungan keluarga berpengaruh signifikan terhadap minat berwirausaha pada mahasiswa pendidikan ekonomi Universitas Jambi.
3	Herawati (2018)	Pengaruh Pendidikan Kewirausahaan Dan Lingkungan Keluarga Terhadap Minat Berwirausaha Bagi Mahasiswa Fakultas Ekonomi Dan Bisnis Islam Uin Alauddin Makassar	Persamaan: terdapat persamaan pada variabel bebas yaitu pengaruh lingkungan keluarga dan variabel terikat yaitu minat berwirausaha. Perbedaan: terdapat perbedaan pada variabel bebas dengan penelitian sebelumnya yaitu pengaruh pendidikan kewirausahaan.	Penelitian ini menyimpulkan bahwa terdapat pengaruh antara variabel pendidikan kewirausahaan dan lingkungan keluarga berpengaruh signifikan terhadap minat berwirausaha pada mahasiswa fakultas ekonomi dan bisnis islam uin alauddin makassar
4	Sifa Farida dan Ahmad Nurkhin	Pengaruh Pendidikan Kewirausahaan,	Persamaan: terdapat persamaan pada variabel bebas yaitu	Penelitian ini menyimpulkan bahwa terdapat pengaruh

Hak Cipta Dilindungi Undang-Undang

1. Dilarang mengutip sebagian atau seluruh karya tulis ini tanpa mencantumkan dan menyebutkan sumber:

a. Pengutipan hanya untuk kepentingan pendidikan, penelitian, penulisan karya ilmiah, penyusunan laporan, penulisan kritik atau tinjauan suatu masalah.

b. Pengutipan tidak merugikan kepentingan yang wajar UIN Suska Riau.

2. Dilarang mengumumkan dan memperbanyak sebagian atau seluruh karya tulis ini dalam bentuk apapun tanpa izin UIN Suska Riau.

Hak Cipta Dilindungi Undang-Undang

1. Dilarang mengutip sebagian atau seluruh karya tulis ini tanpa mencantumkan dan menyebutkan sumber:
 - a. Pengutipan hanya untuk kepentingan pendidikan, penelitian, penulisan karya ilmiah, penyusunan laporan, penulisan kritik atau tinjauan suatu masalah.
 - b. Pengutipan tidak merugikan kepentingan yang wajar UIN Suska Riau.
2. Dilarang mengumumkan dan memperbanyak sebagian atau seluruh karya tulis ini dalam bentuk apapun tanpa izin UIN Suska Riau.

	(2016)	Lingkungan Keluarga, Dan Self Efficacy Terhadap Minat Berwirausaha Siswa Smk Program Keahlian Akuntansi	pengaruh lingkungan keluarga dan variabel terikat yaitu minat berwirausaha. Perbedaan: terdapat perbedaan pada variabel bebas dengan penelitian sebelumnya yaitu pengaruh pendidikan kewirausahaan dan self efficacy.	antara variabel pendidikan kewirausahaan, lingkungan keluarga dan self efficacy berpengaruh positif terhadap minat berwirausaha pada siswa Smk program keahlian akuntansi.
5	Dewi Setyaningsih (2017)	Pengaruh Ekspektasi Pendapatan, Pemanfaatan Business Center Dan Lingkungan Keluarga Terhadap Minat Berwirausaha Siswa Kelas Xi Jurusan Tata Niaga Smk Negeri 1 Bawang Banjarmasin Tahun Ajaran 2016/2017	Persamaan: terdapat persamaan pada variabel bebas yaitu pengaruh ekspektasi pendapatan dan lingkungan keluarga dan variabel terikat yaitu minat berwirausaha. Perbedaan: terdapat perbedaan pada variabel bebas dengan penelitian sebelumnya yaitu pengaruh pemanfaatan business center.	Penelitian ini menyimpulkan bahwa terdapat pengaruh antara variabel ekspektasi pendapatan, pemanfaatan business center dan lingkungan keluarga berpengaruh positif dan signifikan terhadap minat berwirausaha pada siswa kelas xi jurusan tata niaga smk negeri 1 bawang banjarnegara tahun ajaran 2016/2017
6	Berliana Nur Annisa (2022)	Pengaruh Ekspektasi Pendapatan, Motivasi Dan Lingkungan Keluarga Terhadap Minat Berwirausaha Digital Fakultas Ekonomi Bisnis Islam Uin Prof. K.H. Saifuddin Zuhri Purwokerto	Persamaan: terdapat persamaan pada variabel bebas yaitu pengaruh ekspektasi pendapatan dan lingkungan keluarga. Perbedaan: terdapat perbedaan pada variabel terikat dengan penelitian sebelumnya yaitu minat berwirausaha digital.	Penelitian ini menyimpulkan bahwa terdapat pengaruh antara variabel ekspektasi pendapatan, motivasi dan lingkungan keluarga berpengaruh positif dan signifikan terhadap minat berwirausaha digital fakultas ekonomi bisnis Islam UIN Prof. K.H. Saifuddin Zuhri Purwokerto
7	Dimas Fahreisy Yusuf (2021)	Pengaruh Jiwa Wirausaha, Akses Modal, Ekspektasi Pendapatan dan Motivasi Terhadap Minat Berwirausaha (Studi Kasus Pada Kampung Kiringin Baru dan Kampung	Persamaan: terdapat persamaan pada variabel bebas yaitu pengaruh ekspektasi pendapatan variabel terikat yaitu minat berwirausaha. Perbedaan: terdapat perbedaan pada variabel bebas	Penelitian ini menyimpulkan bahwa terdapat pengaruh antara variabel jiwa wirausaha dan akses modal terhadap minat berwirausaha. Sedangkan pada variabel ekspektasi pendapatan dan

Hak Cipta Dilindungi Undang-Undang

1. Dilarang mengutip sebagian atau seluruh karya tulis ini tanpa mencantumkan dan menyebutkan sumber:
 - a. Pengutipan hanya untuk kepentingan pendidikan, penelitian, penulisan karya ilmiah, penyusunan laporan, penulisan kritik atau tinjauan suatu masalah.
 - b. Pengutipan tidak merugikan kepentingan yang wajar UIN Suska Riau.
2. Dilarang mengumumkan dan memperbanyak sebagian atau seluruh karya tulis ini dalam bentuk apapun tanpa izin UIN Suska Riau.

		Candi Nambangan, Kota Magelang)	dengan penelitian sebelumnya yaitu pengaruh jiwa wirausaha, Akses Modal, dan motivasi	motivasi tidak terdapat pengaruh terhadap minat berwirausaha pada Kampung Kiringin Baru dan Kampung Candi Nambangan, Kota Magelang
8	Denia Br Tarigan (2023)	Pengaruh Motivasi Belajar Kewirausahaan Dan Ekspektasi Pendapatan Terhadap Minat Berwirausaha Mahasiswa Fakultas Keguruan Dan Ilmu Pendidikan Universitas Jambi	Persamaan: terdapat persamaan pada variabel bebas yaitu pengaruh ekspektasi pendapatan variabel terikat yaitu minat berwirausaha. Perbedaan: terdapat perbedaan pada variabel bebas dengan penelitian sebelumnya yaitu pengaruh motivasi belajar kewirausahaan.	Penelitian ini menyimpulkan bahwa terdapat pengaruh antara variabel motivasi belajar kewirausahaan dan ekspektasi pendapatan berpengaruh signifikan terhadap minat berwirausaha pada mahasiswa fakultas keguruan dan ilmu pendidikan Universitas Jambi
9	Dijah Julindrastuti, dan Iman Karyadi (2022)	Pengaruh Motivasi Dan Lingkungan Keluarga Terhadap Minat Berwirausaha Mahasiswa Manajemen Fakultas Ekonomi Dan Bisnis, Universitas Wijaya Kusuma Surabaya.	Persamaan: terdapat persamaan pada variabel bebas yaitu pengaruh lingkungan keluarga dan variabel terikat yaitu minat berwirausaha. Perbedaan: terdapat perbedaan pada variabel bebas dengan penelitian sebelumnya yaitu pengaruh motivasi	Penelitian ini menyimpulkan bahwa terdapat pengaruh antara variabel Lingkungan keluarga terhadap minat berwirausaha. Sedangkan pada variabel motivasi tidak terdapat pengaruh terhadap minat berwirausaha mahasiswa manajemen fakultas ekonomi dan bisnis, Universitas Wijaya Kusuma Surabaya.
10	Maria Gustina, Ati Sumiati dan Mardi (2021)	Pengaruh Penggunaan Media Sosial Dan Lingkungan Keluarga Terhadap Minat Berwirausaha Pada Mahasiswa Fakultas Ekonomi Universitas Negeri Jakarta	Persamaan: terdapat persamaan pada variabel bebas yaitu pengaruh lingkungan keluarga dan variabel terikat yaitu minat berwirausaha. Perbedaan: terdapat perbedaan pada variabel bebas dengan penelitian sebelumnya yaitu pengaruh motivasi	Penelitian ini menyimpulkan bahwa terdapat pengaruh antara variabel penggunaan media sosial dan lingkungan keluarga berpengaruh positif dan signifikan terhadap minat berwirausaha pada mahasiswa fakultas ekonomi Universitas Negeri Jakarta.
11	Asriani	Pengaruh Efikasi	Persamaan: terdapat	Penelitian ini

Hak Cipta Dilindungi Undang-Undang

1. Dilarang mengutip sebagian atau seluruh karya tulis ini tanpa mencantumkan dan menyebutkan sumber:
 - a. Pengutipan hanya untuk kepentingan pendidikan, penelitian, penulisan karya ilmiah, penyusunan laporan, penulisan kritik atau tinjauan suatu masalah.
 - b. Pengutipan tidak merugikan kepentingan yang wajar UIN Suska Riau.
2. Dilarang mengumumkan dan memperbanyak sebagian atau seluruh karya tulis ini dalam bentuk apapun tanpa izin UIN Suska Riau.

Simamora (2019)	Diri Dan Lingkungan Keluarga Terhadap Minat Berwirausaha Studi Kasus Pada Mahasiswa FEBI Prodi Ekonomi Syariah Konsentrasi Manajemen Bisnis IAIN Padangsimpuan	persamaan pada variabel bebas yaitu pengaruh lingkungan keluarga dan variabel terikat yaitu minat berwirausaha. Perbedaan: terdapat perbedaan pada variabel bebas dengan penelitian sebelumnya yaitu efikasi diri	menyimpulkan bahwa terdapat pengaruh antara variabel efikasi diri dan lingkungan keluarga berpengaruh positif dan signifikan terhadap minat berwirausaha pada mahasiswa FEBI prodi ekonomi syariah konsentrasi manajemen bisnis IAIN Padangsimpuan
-----------------	--	---	--

Sumber: Rekapitulasi hasil penelitian terkait ekspektasi penghasilan dan dukungan lingkungan keluarga terhadap minat berwirausaha tahun 2016-2023.

C. Defenisi Operasional

Definisi operasional variabel merupakan suatu definisi yang diberikan pada suatu variabel dengan memberikan arti atau menspesifikasikan kegiatan atau membenarkan suatu operasional yang diperlukan untuk mengukur variabel tersebut. Berikut variabel operasional terdiri dari.³¹

1. Variabel Independen

Variabel independen adalah variabel yang dipandang sebagai penyebab munculnya variabel dependen. Dalam penelitian ini variabel independennya ekspektasi penghasilan dan dukungan lingkungan keluarga.

2. Variabel Dependen

Variabel dependen adalah variabel yang dipengaruhi atau yang menjadi akibat, karena adanya variabel bebas. Dalam penelitian ini variabel dependennya adalah minat berwirausaha.

³¹ Saifudin Azwar, *Metode Penelitian*, (Yogyakarta: Pustaka Pelajar, 2001), h. 74-76.

Tabel 2.2
Variabel Operasional Penelitian

Variabel Penelitian	Defenisi	Indikator	Skala Ukur
Ekspektasi Pendapatan (X_1)	Ekspektasi Pendapatan adalah harapan untuk memperoleh pendapatan lebih tinggi sehingga dengan ekspektasi pendapatan yang lebih tinggi maka akan semakin meningkatkan minat berwirausaha. Paulus Patria Adhitama (2014:27)	<ol style="list-style-type: none"> 1. Pendapatan yang lebih tinggi 2. Pendapatan yang tidak terbatas 3. Memperoleh pendapatan sendiri 4. Pendapatan yang lebih besar. Mualifah & Prasetyoningrum (2020:12)	Likert
Lingkungan Keluarga (X_2)	Lingkungan keluarga adalah kelompok terkecil dalam masyarakat dan merupakan lingkungan pertama yang mempengaruhi perkembangan dan tingkah laku seseorang. Buchari Alma (2013 : 24)	<ol style="list-style-type: none"> 1. Bagaimana cara orang tua dalam mendidik, 2. Relasi antar anggota keluarga, 3. Bagaimana suasana rumah, 4. Keadaan ekonomi keluarga, 5. Pengertian orang tua/ keluarga, 6. Dan bagaimana budaya di dalam keluarga. Slameto (2010: 60-64)	Likert
Minat Berwirausaha (Y)	Minat berwirausaha merupakan sebuah kecenderungan atau keinginan individu dalam melakukan tindakan wirausaha dengan menciptakan produk baru melalui peluang bisnis dan pengambilan risiko. Djoko Setyo Widodo (2020:114)	<ol style="list-style-type: none"> 1. Membuat pilihan aktivitas 2. Merasa tertarik untuk berwirausaha 3. Merasa senang akan berwirausaha 4. Keberanian mengambil resiko Amir Mahfud (2019:23)	Likert

Sumber: Adhitama (2014), Buchari Alma (2013), Djoko (2020), Prasetyoningrum (2020), Slameto(2010), Amir Mahfud (2019).

D. Kerangka Pemikiran

Kerangka pemikiran yakni penyederhanaan dari bentuk pemahaman fenomena dunia nyata. Suatu rancangan hipotesis berkaitan dengan masalah penelitian melalui sebab-akibat yang merujuk pada penjelasan secara utuh.

Dalam penelitian ini membahas tentang Ekspektasi Pendapatan dan Dukungan Lingkungan Keluarga terhadap Minat Berwirausaha Masyarakat, maka kerangka pemikiran pada penelitian ini adalah sebagai berikut :

Gambar 2.1
Kerangka pemikiran

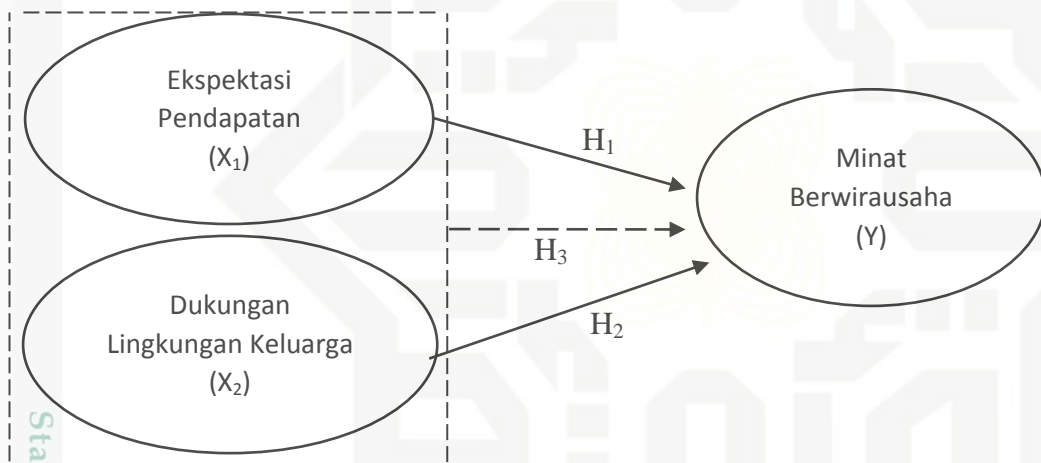

Keterangan:

- Pengaruh secara parsial
 - - - - - Pengaruh secara simultan

- Hak Cipta Dilindungi Undang-Undang
1. Dilarang mengutip sebagian atau seluruh karya tulis ini tanpa mencantumkan dan menyebutkan sumber:
 - a. Pengutipan hanya untuk kepentingan pendidikan, penelitian, penulisan karya ilmiah, penyusunan laporan, penulisan kritik atau tinjauan suatu masalah.
 - b. Pengutipan tidak merugikan kepentingan yang wajar UIN Suska Riau.
 2. Dilarang mengumumkan dan memperbanyak sebagian atau seluruh karya tulis ini dalam bentuk apapun tanpa izin UIN Suska Riau.

E. Hipotesis Penelitian

Hipotesis adalah jawaban sementara terhadap masalah penelitian yang sebenarnya harus diuji secara empiris antara dua variabel.³² Hipotesis yang digunakan dalam penelitian ini adalah:

H₀₁ : Ekspektasi pendapatan tidak berpengaruh terhadap minat berwirausaha masyarakat Kampung Dosan.

H_{a1} : Ekspektasi pendapatan berpengaruh positif dan signifikan terhadap minat berwirausaha masyarakat Kampung Dosan.

H₀₂ : Dukungan lingkungan keluarga tidak berpengaruh terhadap minat berwirausaha masyarakat Kampung Dosan.

H_{a2} : Dukungan lingkungan keluarga berpengaruh positif dan signifikan terhadap minat berwirausaha masyarakat Kampung Dosan.

H₀₃ : Ekspektasi pendapatan dan dukungan lingkungan keluarga tidak berpengaruh secara simultan terhadap minat berwirausaha masyarakat Kampung Dosan.

H_{a3} : Ekspektasi pendapatan dan dukungan lingkungan keluarga berpengaruh positif dan signifikan secara simultan terhadap minat berwirausaha masyarakat Kampung Dosan.

Hak Cipta Dilindungi Undang-Undang

© Hak cipta milik UIN Suska Riau

State Islamic University of Sultan Syarif Kasim Riau

1. Dilarang mengutip sebagian atau seluruh karya tulis ini tanpa mencantumkan dan menyebutkan sumber:
 - a. Pengutipan hanya untuk kepentingan pendidikan, penelitian, penulisan karya ilmiah, penyusunan laporan, penulisan kritik atau tinjauan suatu masalah.
 - b. Pengutipan tidak merugikan kepentingan yang wajar UIN Suska Riau.
2. Dilarang mengumumkan dan memperbanyak sebagian atau seluruh karya tulis ini dalam bentuk apapun tanpa izin UIN Suska Riau.

³² Ma'ruf Abdullah, *Metode Penelitian Kuantitatif*, (Yogyakarta: Aswaja Pressindo, 2015), h.205.

Hak Cipta Dilindungi Undang-Undang

1. Dilarang mengutip sebagian atau seluruh karya tulis ini tanpa mencantumkan dan menyebutkan sumber:
 - a. Pengutipan hanya untuk kepentingan pendidikan, penelitian, penulisan karya ilmiah, penyusunan laporan, penulisan kritik atau tinjauan suatu masalah.
 - b. Pengutipan tidak merugikan kepentingan yang wajar UIN Suska Riau.
2. Dilarang mengumumkan dan memperbanyak sebagian atau seluruh karya tulis ini dalam bentuk apapun tanpa izin UIN Suska Riau.

BAB III

METODE PENELITIAN

A. Metodologi Penelitian

1. Jenis dan Pendekatan Penelitian

Jenis penelitian yang digunakan dalam penelitian ini menggunakan metode penelitian kuantitatif. Data kuantitatif yaitu data yang penyajiannya dalam bentuk angka dari hasil penelitian. Data ini menjadi kuantitatif setelah dilakukan pengelompokan dan dinyatakan dalam satuan angka.³³ Dimana penelitian ini bertujuan untuk mengetahui hubungan antara dua variabel atau lebih.

Pendekatan penelitian ini menggunakan pendekatan kuantitatif deskriptif. Pendekatan kuantitatif deskriptif adalah mendeskripsikan, meneliti, dan menjelaskan sesuatu yang dipelajari apa adanya dan menarik kesimpulan dari fenomena yang diamati dengan menggunakan angka-angka.³⁴

2. Lokasi dan Waktu Penelitian

Lokasi penelitian merupakan suatu tempat atau wilayah dimana peneliti melakukan penelitian. Adapun lokasi penelitian dalam penelitian ini, yaitu Kampung Dosan, Kecamatan Pusako, Kabupaten Siak, Provinsi Riau. Sedangkan waktu penelitian dilaksanakan pada bulan Mei 2023 hingga selesai penelitian

³³ Muhammad Teguh, *Metodologi Penulisan Ekonomi Teori dan Aplikasi*, (Jakarta: Raja Grafindo persada, 2005), h. 118

³⁴ Listiani, N. M, "Pengaruh Kreativitas dan Motivasi Terhadap Hasil Belajar Mata Pelajaran Produktif Pemasaran Pada Siswa Kelas XI SMK Negeri 2 Tuban" dalam *Ekonomi Pendidikan dan Kewirausahaan*, Volume 2., No. 2., (2017), h. 263.



Hak Cipta Dilindungi Undang-Undang

1. Dilarang mengutip sebagian atau seluruh karya tulis ini tanpa mencantumkan dan menyebutkan sumber:
 - a. Pengutipan hanya untuk kepentingan pendidikan, penelitian, penulisan karya ilmiah, penyusunan laporan, penulisan kritik atau tinjauan suatu masalah.
 - b. Pengutipan tidak merugikan kepentingan yang wajar UIN Suska Riau.
2. Dilarang mengumumkan dan memperbanyak sebagian atau seluruh karya tulis ini dalam bentuk apapun tanpa izin UIN Suska Riau.

3. Subjek dan Objek Penelitian

Subjek penelitian ini adalah Masyarakat Kampung Dosan yang berwirausaha, sedangkan objek penelitian adalah pengaruh ekspektasi pendapatan dan dukungan lingkungan keluarga terhadap minat berwirausaha masyarakat Kampung Dosan menurut Ekonomi Ekonomi Syariah.

4. Populai dan Sampel

a. Populasi

Populasi adalah subjek yang secara keseluruhan digunakan untuk penelitian. Populasi ada kalanya terbatas dan ada kalanya tidak terbatas. Populasi adalah wilayah generalisasi yang terdiri atas: objek/subjek yang mempunyai kualitas dan karakteristik tertentu yang ditetapkan oleh peneliti untuk dipelajari dan kemudian ditarik kesimpulan. Pada penelitian ini yang dijadikan populasi adalah masyarakat Kampung Dosan yang sudah melaksanakan kegiatan berwirausaha berjumlah 41 orang.

b. Sampel

Menurut Winarno Sampel adalah bagian dari populasi yang menjadi pusat perhatian penelitian. Sampel yang representatif adalah sampel yang benar-benar mencerminkan populasi.³⁵ Menurut Sugiyono, teknik pengambilan sampel dalam penelitian ini adalah total sampling. Total sampling adalah teknik pengambilan sampel

³⁵ M.E. Winarno, *Metodologi Penelitian dalam Pendidikan Jasmani*, (Malang : UM Press, 2011), h. 84.

Hak Cipta Dilindungi Undang-Undang

1. Dilarang mengutip sebagian atau seluruh karya tulis ini tanpa mencantumkan dan menyebutkan sumber:
 - a. Pengutipan hanya untuk kepentingan pendidikan, penelitian, penulisan karya ilmiah, penyusunan laporan, penulisan kritik atau tinjauan suatu masalah.
 - b. Pengutipan tidak merugikan kepentingan yang wajar UIN Suska Riau.
2. Dilarang mengumumkan dan memperbanyak sebagian atau seluruh karya tulis ini dalam bentuk apapun tanpa izin UIN Suska Riau.

dimana jumlah sampel sama dengan populasi. Alasan mengambil total sampling karena jumlah populasi yang kurang dari 100. Jadi jumlah sampel dalam penelitian ini adalah sebanyak 41 orang.³⁶

5. Sumber Data

a. Data primer

Data primer adalah data yang dikumpulkan sendiri oleh peneliti langsung dari sumber datanya. Data primer disebut juga sebagai data asli atau data baru yang memiliki sifat up to date. Untuk mendapatkan data primer, peneliti harus mengumpulkannya secara langsung. Teknik yang dapat digunakan peneliti untuk mengumpulkan data primer yaitu data yang penulis kumpulkan secara langsung dari hasil penyebaran kuisioner dengan responden.³⁷

b. Data Sekunder

Merupakan dokumen-dokumen dan laporan tertulis yang tersedia di kantor Kampung Dosan serta informasi lain yang ada hubungannya dengan penelitian.

6. Teknik Pengumpulan Data

Metode pengumpulan data merupakan salah satu aspek yang berperan dalam kelancaran dan keberhasilan dalam suatu penelitian. Dalam penelitian ini metode pengumpulan data yang digunakan adalah sebagai berikut:

³⁶ Aditya Kresnawan Aminudin, *Gambaran Pengetahuan Remaja Tentang Pornografi Pada Siswa Kelas VIII Di SMPN 5 Lembang*, (Skripsi : Universitas Pendidikan Indonesia, 2013), h. 25.

³⁷ Sandu siyoto, ali sodik, *dasar metodologi penelitian*, (Yogyakarta: literasi media publishing, 2018), h. 67-68

Hak Cipta Dilindungi Undang-Undang

1. Dilarang mengutip sebagian atau seluruh karya tulis ini tanpa mencantumkan dan menyebutkan sumber:
 - a. Pengutipan hanya untuk kepentingan pendidikan, penelitian, penulisan karya ilmiah, penyusunan laporan, penulisan kritik atau tinjauan suatu masalah.
 - b. Pengutipan tidak merugikan kepentingan yang wajar UIN Suska Riau.
2. Dilarang mengumumkan dan memperbanyak sebagian atau seluruh karya tulis ini dalam bentuk apapun tanpa izin UIN Suska Riau.

a. Metode Kuisisioner

Kuisisioner adalah teknik pengumpulan data melalui formulir formulir yang berisi pertanyaan-pertanyaan yang diajukan secara tertulis pada seseorang atau sekumpulan orang untuk mendapatkan jawaban atau tanggapan dan informasi yang diperlukan oleh peneliti.³⁸

Kuisisioner yang digunakan bersifat tertutup, yaitu mengajukan pertanyaan langsung kepada responden mengenai variabel-variabel penelitian yang telah ditentukan sebelumnya.

Dalam pengukurannya, setiap responden diminta pendapatnya mengenai suatu pernyataan, dengan skala penilaian sebagai berikut :

- a. Jawaban Sangat Setuju (SS) diberi nilai 5
- b. Jawaban Setuju (S) diberi nilai 4
- c. Jawaban Netral (N) diberi nilai 3
- d. Jawaban Tidak Setuju (TS) diberi nilai 2
- e. Jawaban Sangat Tidak Setuju (STS) diberi nilai 1

Berdasarkan skor di atas diambil total skor dari masing-masing individu adalah penjumlahan dari skor masing-masing item dari individu tersebut. Selanjutnya dianalisis untuk mengetahui item-item mana yang sangat nyata batasan antara skor tinggi dan skor rendah dalam skala total. Item-item yang tidak menunjukkan beda yang nyata, apakah masuk dalam skor tinggi atau rendah juga dibuang untuk mempertahankan konsistensi internal dari pernyataan.

³⁸ Suharsimi Arikunto, *Prosedur Penelitian Suatu Pendekatan Praktek*, (Jakarta: PT. Rineka Cipta, 2006), h. 158.



Hak Cipta Dilindungi Undang-Undang

1. Dilarang mengutip sebagian atau seluruh karya tulis ini tanpa mencantumkan dan menyebutkan sumber:
 - a. Pengutipan hanya untuk kepentingan pendidikan, penelitian, penulisan karya ilmiah, penyusunan laporan, penulisan kritik atau tinjauan suatu masalah.
 - b. Pengutipan tidak merugikan kepentingan yang wajar UIN Suska Riau.
2. Dilarang mengumumkan dan memperbanyak sebagian atau seluruh karya tulis ini dalam bentuk apapun tanpa izin UIN Suska Riau.

b. Metode Dokumentasi

Metode dokumentasi yaitu pengumpulan data dimana peneliti menyelidiki benda-benda tertulis seperti buku-buku, majalah, dokumen, peraturan-peraturan, dan sebagainya. Dokumentasi digunakan untuk mengumpulkan data kemudian ditelaah.³⁹

7. Teknik Analisis Data

Metode analisis data yang digunakan dalam penelitian ini adalah analisis kuantitatif. Dimana metode ini dimaksudkan untuk melihat apakah ada pengaruh ekspektasi penghasilan dan dukungan lingkungan keluarga terhadap minat berwirausaha masyarakat Kampung Dosan menurut ekonomi syariah, dengan cara menyebarkan kuesioner kepada para responden, maka perlu pengolahan data dengan menggunakan program SPSS. Dimana analisis yang digunakan adalah statistik linier berganda.

a. Uji Kualitas Data

1) Uji Validitas

Uji validitas item adalah uji statistik yang di gunakan untuk menentukan seberapa valid suatu item pertanyaan mengukur variabel yang diteliti.⁴⁰ Metode uji validitas pada penelitian ini menggunakan teknik product moment Pearson correlation yang diselesaikan dengan cara mengkorelasikan masing-masing skor

³⁹ *Ibid.*

⁴⁰ Agus Tri Basuki, *Analisis Regresi Dalam Penelitian Dan Bisnis*, (Jakarta : Raja Grafindo Persada, 2016), h. 77

Hak Cipta Dilindungi Undang-Undang

1. Dilarang mengutip sebagian atau seluruh karya tulis ini tanpa mencantumkan dan menyebutkan sumber:
 - a. Pengutipan hanya untuk kepentingan pendidikan, penelitian, penulisan karya ilmiah, penyusunan laporan, penulisan kritik atau tinjauan suatu masalah.
 - b. Pengutipan tidak merugikan kepentingan yang wajar UIN Suska Riau.
2. Dilarang mengumumkan dan memperbanyak sebagian atau seluruh karya tulis ini dalam bentuk apapun tanpa izin UIN Suska Riau.

item dengan skor total item. Skor total item adalah penjumlahan dari keseluruhan item, dengan kriteria sebagai berikut:

Jika $r_{hitung} > r_{tabel}$, maka pertanyaan tersebut dinyatakan valid.

Jika $r_{hitung} < r_{tabel}$, maka pertanyaan tersebut dinyatakan tidak valid.

2) Uji Reliabilitas

Uji Reliabilitas adalah untuk mengetahui sejauh mana hasil pengukuran tetap konsisten, apabila di lakukan pengukuran dua kali atau lebih terhadap gejala yang sama dengan menggunakan alat pengukur yang sama pula.⁴¹ Butir pernyataan sudah dinyatakan valid dalam uji validitas akan ditentukan reliabilitasnya dengan kriteria apabila nilai Cronbach Alpha $> 0,60$ variabel dinyatakan variabel.

b. Uji Asumsi Klasik

1) Uji Normalitas Data

Uji normalitas adalah untuk melihat apakah nilai residual terdistribusi normal atau tidak. Model regresi yang baik adalah memiliki nilai residual yang terdistribusi normal.⁴² Pegujian di lakukan menggunakan uji *Kolmogorov-Smirnov*, dengan pengambilan kesimpulan dengan cara melihat signifikansinya. Jika signifikansi $> 0,05$ maka distribusi normal, dan sebaliknya jika signifikansinya $< 0,05$ maka residual tidak berdistribusi normal.

⁴¹ Syofian Siregar, *Metode Penelitian Kuantitatif: Dilengkapi Perbandingan Perhitungan Manual & SPSS, Edi-3. Cet-1.* (Jakarta: Kencana Prenada Media Group, 2013), h. 55

⁴² Agus Tri Basuki & Nano Prawoto, *op. cit*, h. 106-107

Hak Cipta Dilindungi Undang-Undang

1. Dilarang mengutip sebagian atau seluruh karya tulis ini tanpa mencantumkan dan menyebutkan sumber:
 - a. Pengutipan hanya untuk kepentingan pendidikan, penelitian, penulisan karya ilmiah, penyusunan laporan, penulisan kritik atau tinjauan suatu masalah.
 - b. Pengutipan tidak merugikan kepentingan yang wajar UIN Suska Riau.
2. Dilarang mengumumkan dan memperbanyak sebagian atau seluruh karya tulis ini dalam bentuk apapun tanpa izin UIN Suska Riau.

2) Uji Multikorelasi

Uji Multikolinearitas bertujuan untuk mengetahui apakah terjadi korelasi antara variabel bebas dalam regresi linier berganda dengan nilai sangat tinggi atau sangat rendah. Berdasarkan hasil penelitian di peroleh nilai tolerance semua variabel independen $> 0,1$ dan nilai VIF < 10.63 .⁴³

3) Uji Heteroskedastisitas

Menguji apakah dalam model regresi terjadi ketidak samaan varian nilai residual satu pengamatan yang lain. kemungkinan adanya dugaan Scatterplot dimana sumbu x adalah residual dan sumbu y adalah nilai y yang diprediksi. Jika pada grafi tidak ada pola yang jelas serta titik-titik menyebar diatas dan dibawah sumbu 0 (no) pada sumbu y, maka tidak terjadi tererokedalitas atas suatu model regresi.⁴⁴

c. Uji Hipotesis

1) Uji Regresi Linear Berganda

Alat analisis data yang di gunakan dalam penelitian ini adalah Analisis Regresi Linear Berganda. Analisis ini bertujuan untuk menguji pengaruh lebih dari satu variabel independen terhadap variabel dependen. Persamaan regresi linear berganda dapat ditulis sebagai berikut.⁴⁵

⁴³ Edy Supriyadi, *SPSS + Amos*, (Jakarta: In Media, 2014), h. 83.

⁴⁴ Hanafi hidayat, Suparna wijaya, *Penghindaran Pajak: manajemen laba dan transfer pricin*, (Jakarta : guepedia, 2022) h. 47.

⁴⁵ *Ibid*, h.45.

Hak Cipta Dilindungi Undang-Undang

1. Dilarang mengutip sebagian atau seluruh karya tulis ini tanpa mencantumkan dan menyebutkan sumber:
 - a. Pengutipan hanya untuk kepentingan pendidikan, penelitian, penulisan karya ilmiah, penyusunan laporan, penulisan kritik atau tinjauan suatu masalah.
 - b. Pengutipan tidak merugikan kepentingan yang wajar UIN Suska Riau.
2. Dilarang mengumumkan dan memperbanyak sebagian atau seluruh karya tulis ini dalam bentuk apapun tanpa izin UIN Suska Riau.

$$Y = a + b_1X_1 + b_2X_2 + e$$

Keterangan:

Y = Minat Berwirausaha

a = Konstanta

X₁ = Ekspektasi Penghasilan

X₂ = Dukungan Lingkungan Keluarga

b₁ = Koefisien Regresi variabel independent 1

b₂ = Koefisien Regresi variabel independent 2

e = Term of Error

2) Uji Parsial (Uji t)

Teknik uji t digunakan untuk menguji apakah semua variabel bebas yang ada pada model secara individual mempunyai pengaruh yang signifikan pada model secara individual. Uji t mempunyai tingkat signifikansi $\alpha = 5\%$. Kriteria pengujian uji t sebagai berikut:⁴⁶

- Jika $t_{hitung} > t_{tabel}$, maka hipotesis diterima
- Jika $t_{hitung} < t_{tabel}$, maka hipotesis ditolak

Rumus mencari t_{tabel} :

$df = n - k - 1$ (n adalah jumlah data, k adalah jumlah variabel bebas).

3) Uji Simultan (Uji f)

Teknik uji ini digunakan untuk menguji dan mengetahui apakah variabel bebas secara individu mempunyai pengaruh yang

⁴⁶ Hartono, *SPSS Analisis Data Statistik Dan Penelitian*, (Yogyakarta : Zanus, 2013), h.



Hak Cipta Dilindungi Undang-Undang

1. Dilarang mengutip sebagian atau seluruh karya tulis ini tanpa mencantumkan dan menyebutkan sumber:
 - a. Pengutipan hanya untuk kepentingan pendidikan, penelitian, penulisan karya ilmiah, penyusunan laporan, penulisan kritik atau tinjauan suatu masalah.
 - b. Pengutipan tidak merugikan kepentingan yang wajar UIN Suska Riau.
2. Dilarang mengumumkan dan memperbanyak sebagian atau seluruh karya tulis ini dalam bentuk apapun tanpa izin UIN Suska Riau.

signifikan terhadap variabel terikat. Uji f mempunyai tingkat signifikansi $\alpha = 5\%$. Jika $f_{hitung} > f_{tabel}$, maka hipotesis diterima dan jika $f_{hitung} < f_{tabel}$, maka hipotesis ditolak. Jika hipotesis diterima, maka dinyatakan bahwa semua variabel independen secara bersama-sama mempengaruhi variabel dependen.⁴⁷

Rumus mencari f_{tabel} :

$df1 = k-1$ (k adalah jumlah keseluruhan variabel x dan y)

$df2 = n-k$ (n adalah jumlah data, k adalah jumlah keseluruhan)

4) Uji Determinasi (R^2)

Koefisien determinasi (R^2) bertujuan mengukur seberapa jauh kemampuan variabel independen (promosi, komunikasi) dalam menjelaskan variasi variabel dependen (keputusan pembelian). Nilai koefisien determinasi adalah antara 0 dan 1 dengan nilai R^2 yang tinggi berkisar antara 0,6 sampai 1.⁴⁸

B. Gambaran Lokasi Penelitian

1. Sejarah Singkat Kampung Dosan

Kampung Dosan, Terbentuk pada tahun 1905-1925 yang di pimpin oleh datuk sanggam. Kampung Dosan berawal dari Nama Desa Dusun yang bermuara di tepi sungai siak, yang waktu itu dihuni oleh 3 (Tiga) Kepala keluarga. Dalam kurun waktu +/- 3 Tahun menjadi 31 Kepala

⁴⁷ *Ibid.*, h. 123

⁴⁸ Syofian Siregar, *Op. Cit*, h. 55.



Keluarga, yang di pimpin oleh seorang Penghulu yang bernama sanggam yang berasal dari Sungai Mandau.

Beberapa Tahun kemudian dengan adanya penambahan penduduk yang bermukim di pinggir Sungai Siak, ada beberapa tokoh Masyarakat diantaranya Datuk Lego, tuk kasim, tuk dagham yang berasal dari kampar. Sehubungan sungai Siak menjadi salah satu jalur perdagangan Negara tetangga seperti malaysia dan singapura sehingga Dosan termasuk tempat persinggahan. dengan menjual kopi, karet dan rotan dari Riau yang akan di tukar dengan alat Rumah Tangga seperti pakaian, barang pecah belah, alat elektronik sehingga di kenal dengan barang smokel.

Dengan banyaknya perdagangan yang melintasi Sungai siak sebagian dari tekong atau kapten kapal di beri nama Dazam. di sebuah tanjung yang ada di Dosan yang dapat melihat dari daerah lain seperti Desa Sungai Limau dan Desa Benayah, terlebih saat pada malam hari sehingga cahaya lampu kapal-kapal ini lebih dikenal dengan nama Tanjung yang termarshur denga sebutan Desa Tanjung Medan yang artinya Tanjung yang indah.

Pada tahun 1950-an pak Buyung Hitam membuat rumah di tanjung yaitu dari ujung hingga ke tengah. air, yang apabila dilihat dari jauh terlihat indah. Karena belum populernya Desa sungai dusun, oleh para pendatang maka terjadi perubahan nama desa Dusun menjadi desa Tanjung Medan. Penetapan akhir untuk penamaan desa dosan yaitu pada saat terbentuknya kabupaten Siak yang pada masa itu Tengku Rafi'an

Hak Cipta Dilindungi Undang-Undang

1. Dilarang mengutip sebagian atau seluruh karya tulis ini tanpa mencantumkan dan menyebutkan sumber:
 - a. Pengutipan hanya untuk kepentingan pendidikan, penelitian, penulisan karya ilmiah, penyusunan laporan, penulisan kritik atau tinjauan suatu masalah.
 - b. Pengutipan tidak merugikan kepentingan yang wajar UIN Suska Riau.
2. Dilarang mengumumkan dan memperbanyak sebagian atau seluruh karya tulis ini dalam bentuk apapun tanpa izin UIN Suska Riau.

Hak Cipta Dilindungi Undang-Undang

1. Dilarang mengutip sebagian atau seluruh karya tulis ini tanpa mencantumkan dan menyebutkan sumber:
 - a. Pengutipan hanya untuk kepentingan pendidikan, penelitian, penulisan karya ilmiah, penyusunan laporan, penulisan kritik atau tinjauan suatu masalah.
 - b. Pengutipan tidak merugikan kepentingan yang wajar UIN Suska Riau.
2. Dilarang mengumumkan dan memperbanyak sebagian atau seluruh karya tulis ini dalam bentuk apapun tanpa izin UIN Suska Riau.

sebagai pejabat sementara, karena beliau ingin melestarikan kembali nama-nama sejarah desa terdahulu maka terjadi pergantian nama Desa menjadi Desa Dosan yang berasal Nama sungai, menurut cerita mulanya berasal dari Siak Kiri yaitu Sei Dosan ditemukan oleh seorang Hulubalang Kerajaan Siak Sri Indrapura yang bernama Dulubalang Bisai Dari Desa sungai Dusun.⁴⁹

2. Visi dan Misi Kampung Dosan

a. Visi

Terwujudnya Masyarakat Madani dan Tranparansi, Memiliki integritas yang penuh dedikasi dalam sistem kepenghuluan kampung yang bersih dan kuat berlandaskan Kebudayaan Melayu yang Agamis dan Bermarwah.

b. Misi

- 1) Menata Sistem Pemerintahan yang bersih dan Transparan serta pemerataan Pembangunan
- 2) Mempercepat dan mempermudah pelayanan Administrasi Masyarakat dengan sistem satu pintu, Khusus surat tanah tidak dipungut biaya/SKT
- 3) Membantu dan memberi solusi terhadap permasalahan yang di hadapi masyarakat yang selama ini belum terjawab berdasarkan azas musyawarah dan kekeluargaan

⁴⁹ Dokumen Kantor Kampung Dosan, 2021.



Hak Cipta Dilindungi Undang-Undang

1. Dilarang mengutip sebagian atau seluruh karya tulis ini tanpa mencantumkan dan menyebutkan sumber:
 - a. Pengutipan hanya untuk kepentingan pendidikan, penelitian, penulisan karya ilmiah, penyusunan laporan, penulisan kritik atau tinjauan suatu masalah.
 - b. Pengutipan tidak merugikan kepentingan yang wajar UIN Suska Riau.
2. Dilarang mengumumkan dan memperbanyak sebagian atau seluruh karya tulis ini dalam bentuk apapun tanpa izin UIN Suska Riau.

- 4) Menggali dan mengembangkan kreatifitas masyarakat dari berbagai aspek budaya dan keterampilan yang ada
- 5) Meningkatkan ekonomi masyarakat, melalui usaha kecil menengah (UKM) dengan dana hibah dan kredit lunak dengan sistem bergilir
- 6) Meningkatkan ekonomi kreatif dengan menggali dan mengembangkan SDM/SDA yang ada seperti Home Industri, Penghijauan dan ekowisata
- 7) Memberi perhatian penuh terhadap pengembangan kegiatan keagamaan melalui pembinaan dan pelatihan serta memfasilitasi kegiatan-kegiatan keagamaan
- 8) Meningkatkan kegiatan kepemudaan untuk lebih berkompetitif dibidang kepemudaan dan olah raga dengan menggali potensi yang dimiliki melalui latihan dan Open Turnamen.
- 9) Membantu mencari solusi sarana dan prasarana pendidikan dan kesehatan agar berkualitas dan memiliki daya saing dengan sistem pendekatan emosional dengan dinas terkait.
- 10) Membantu mencari solusi dalam mengantisipasi tingkat pengangguran dengan membantu dan mencari peluang kerja sesuai dengan porsi dan jenjang pendidikan dengan sistem berkala.



Hak Cipta Dilindungi Undang-Undang

1. Dilarang mengutip sebagian atau seluruh karya tulis ini tanpa mencantumkan dan menyebutkan sumber:
 - a. Pengutipan hanya untuk kepentingan pendidikan, penelitian, penulisan karya ilmiah, penyusunan laporan, penulisan kritik atau tinjauan suatu masalah.
 - b. Pengutipan tidak merugikan kepentingan yang wajar UIN Suska Riau.
2. Dilarang mengumumkan dan memperbanyak sebagian atau seluruh karya tulis ini dalam bentuk apapun tanpa izin UIN Suska Riau.

3. Letak Geografis Kampung Dosan

Kampung Dosan merupakan salah satu kampung di Kecamatan Pusako Kabupaten Siak. Kampung Dosan terdiri dari 6 RT dan 3 RW dengan luas wilayah 10.028 Km, yang terdiri dari 3 Dusun.

Adapun batas wilayah di kampung Dosan berbatasan dengan:

- a. Sebelah Utara : Kampung Benayah
- b. Sebelah Selatan : Kampung Sungai Limau
- c. Sebelah Timur : Kampung Mengkapan
- d. Sebelah Barat : Sungai Siak

4. Struktur Organisasi Pemerintah Kampung Dosan

Struktur organisasi merupakan system yang digunakan untuk mendefenisikan hierarki dalam sebuah organisasi. Berikut struktur organisasi pemerintah Kampung Dosan.

Gambar 3.1
Struktur Organisasi Pemerintah Kampung Dosan

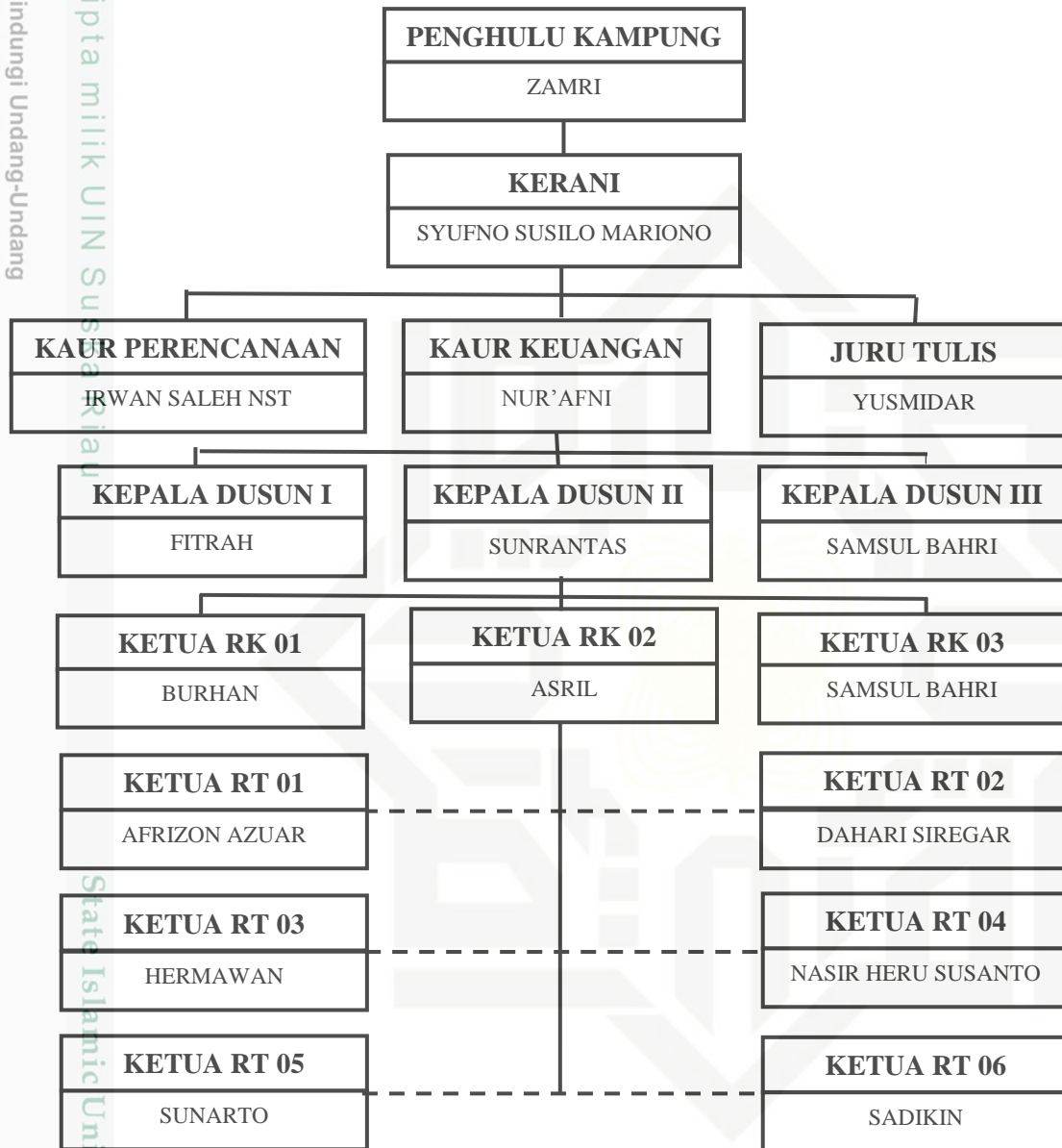

Sumber : Kantor Kampung Dosan

- Hak Cipta Dilindungi Undang-Undang
1. Dilarang mengutip sebagian atau seluruh karya tulis ini tanpa mencantumkan dan menyebutkan sumber:
 - a. Pengutipan hanya untuk kepentingan pendidikan, penelitian, penulisan karya ilmiah, penyusunan laporan, penulisan kritik atau tinjauan suatu masalah.
 - b. Pengutipan tidak merugikan kepentingan yang wajar UIN Suska Riau.
 2. Dilarang mengumumkan dan memperbanyak sebagian atau seluruh karya tulis ini dalam bentuk apapun tanpa izin UIN Suska Riau.

Hak Cipta Dilindungi Undang-Undang

1. Dilarang mengutip sebagian atau seluruh karya tulis ini tanpa mencantumkan dan menyebutkan sumber:
 - a. Pengutipan hanya untuk kepentingan pendidikan, penelitian, penulisan karya ilmiah, penyusunan laporan, penulisan kritik atau tinjauan suatu masalah.
 - b. Pengutipan tidak merugikan kepentingan yang wajar UIN Suska Riau.
2. Dilarang mengumumkan dan memperbanyak sebagian atau seluruh karya tulis ini dalam bentuk apapun tanpa izin UIN Suska Riau.

BAB V

PENUTUP

A. Kesimpulan

Hasil penelitian dari pengaruh ekspektasi pendapatan dan dukungan lingkungan keluarga terhadap minat berwirausaha Masyarakat dapat ditarik kesimpulannya sebagai berikut:

1. Ekspektasi Pendapatan berpengaruh secara signifikan terhadap minat berwirausaha masyarakat Kampung Dosan. Hal ini dikarenakan masyarakat Kampung Dosan yang memiliki keinginan untuk menjadi seorang wirausaha dengan mengharapkan pendapatan yang lebih besar dibandingkan dengan seorang pekerja pada perusahaan atau lembaga instansi lainnya. Lingkungan keluarga berpengaruh secara signifikan terhadap minat berwirausaha masyarakat Kampung Dosan. Hal ini dikarenakan lingkungan keluarga merupakan lingkungan pertama yang mempengaruhi perkembangan dan tingkah laku seseorang, terutama dalam hal menentukan pekerjaan. Ekspektasi pendapatan dan dukungan lingkungan keluarga berpengaruh secara simultan atau bersama-sama terhadap minat berwirausaha dan koefisien determinasi dengan Adjusted R Square sebesar 0,646, artinya bahwa pengaruh ekspektasi pendapatan dan dukungan lingkungan keluarga terhadap minat berwirausaha sebesar 64,6% sedangkan sisanya 35,4% dipengaruhi oleh variabel lain.
2. Tinjauan Ekonomi Syariah mengenai pengaruh ekspektasi pendapatan dan dukungan lingkungan keluarga terhadap minat berwirausaha masyarakat



boleh saja menaruh harapan tinggi pada berwirausaha, tetapi harus diperhatikan usaha yang dilakukan agar dapat mencapai apa yang diharapkan, lalu Islam juga menganjurkan manusia untuk bekerja dan berusaha sesuai dengan syariat Islam dan selalu menerapkan jiwa usaha Rasulullah.

B. Saran

Berdasarkan kesimpulan dari hasil penelitian yang telah dijelaskan, maka saran penelitian yang dapat penulis berikan adalah:

1. Bagi masyarakat Kampung Dosan diharapkan untuk meningkatkan minat berwirausaha sebagai salah satu cara untuk mengurangi tingkat pengangguran karena semakin terbatasnya lapangan pekerjaan. Selain dapat menjadi seorang yang memegang kendali sebuah usaha, wirausahawan juga dapat membuka lapangan pekerjaan bagi masyarakat yang ada dilingkungan sekitarnya dengan merekrut mereka sebagai karyawan.
2. Disarankan kepada peneliti selanjutnya agar lebih memperluas penelitian ini dengan menambahkan variabel lain karena berdasarkan penelitian ini variabel yang digunakan untuk mengukur minat berwirausaha masyarakat Kampung Dosan hanya sebatas pengaruh ekspektasi pendapatan dan dukungan lingkungan keluarga yang mempengaruhi minat berwirausaha .

Hak Cipta Dilindungi Undang-Undang

1. Dilarang mengutip sebagian atau seluruh karya tulis ini tanpa mencantumkan dan menyebutkan sumber:

a. Pengutipan hanya untuk kepentingan pendidikan, penelitian, penulisan karya ilmiah, penyusunan laporan, penulisan kritik atau tinjauan suatu masalah.

b. Pengutipan tidak merugikan kepentingan yang wajar UIN Suska Riau.

2. Dilarang mengumumkan dan memperbanyak sebagian atau seluruh karya tulis ini dalam bentuk apapun tanpa izin UIN Suska Riau.



DAFTAR PUSTAKA

A. Buku

- Alma, Buchari. *Kewirausahaan untuk Mahasiswa dan Umum*. Bandung: Alfabeta. 2013.
- Arikunto, Suharsimi. *Prosedur Penelitian Suatu Pendekatan Praktek*, Jakarta: PT. Rineka Cipta, 2006.
- Friedman, M. *Buku Ajar Keperawatan Keluarga: Riset, Teori dan Praktik*. Jakarta: EGC. 2010.
- Gunarsa, Singgih D. *Psikologi Perkembangan Anak Dan Remaja*. Jakarta Pusat: BPK Gunung Mulia. 2008.
- Hartono. *SPSS Analisis Data Statistik Dan Penelitian*. Yogyakarta : Znanavs. 2013
- Hidayat, Hanafi. Suparna Wijaya. *Penghindaran Pajak: Manajemen Laba Dan Transfer Pricin*. Jakarta : Guepedia. 2022.
- Jalaluddin. *Psikologi Agama*, Jakarta: Rajawali Pers. 2010.
- Mufidah. *Psikologi Keluarga Berwawasan Gender*. Malang: UIN-Malang Press. 2008.
- Purwanto, M. Ngalim. *Psikologi Pendidikan*, Bandung: PT Remaja Rosdakarya Offset Bandung. 2000.
- Sandu Siyoto, Ali Sodik. *Dasar metodologi penelitian*. Yogyakarta: literasi media publishing. 2018.
- Siregar, Syofian. *Metode Penelitian Kuantitatif: Dilengkapi Perbandingan Perhitungan Manual & SPSS*. Edi-3. Cet-1. Jakarta: Kencana Prenada Media Group. 2013.
- Slameto. *Belajar & Fakto-Faktor yang Mempengaruhi*, Jakarta: Rineka Cipta. 2010.
- Supriyadi, Edy. *SPSS + Amos*, Jakarta: In Media, 2014.
- Tamba, Arifin Sitio dan Halomoan. *Koperasi: Teori Dan Praktek*. Jakarta: Erlangga. 2001.
- Teguh, Muhammad. *Metodologi Penulisan Ekonomi Teori dan Aplikasi*, Jakarta : Raja Grafindo persada, 2005.

1. Dilarang mengutip sebagian atau seluruh karya tulis ini tanpa mencantumkan dan menyebutkan sumber:
 - a. Pengutipan hanya untuk kepentingan pendidikan, penelitian, penulisan karya ilmiah, penyusunan laporan, penulisan kritik atau tinjauan suatu masalah.
 - b. Pengutipan tidak merugikan kepentingan yang wajar UIN Suska Riau.
2. Dilarang mengumumkan dan memperbanyak sebagian atau seluruh karya tulis ini dalam bentuk apapun tanpa izin UIN Suska Riau.



Hak Cipta Dilindungi Undang-Undang

1. Dilarang mengutip sebagian atau seluruh karya tulis ini tanpa mencantumkan dan menyebutkan sumber:

- a. Pengutipan hanya untuk kepentingan pendidikan, penelitian, penulisan karya ilmiah, penyusunan laporan, penulisan kritik atau tinjauan suatu masalah.
- b. Pengutipan tidak merugikan kepentingan yang wajar UIN Suska Riau.

2. Dilarang mengumumkan dan memperbanyak sebagian atau seluruh karya tulis ini dalam bentuk apapun tanpa izin UIN Suska Riau.

Tri Basuki, Agus. *Analisis Regresi Dalam Penelitian Dan Bisnis*, Jakarta : Raja. 2016.

Uyun, Muhammad & Idi Warsah, *Psikologi Pendidikan*. Yogyakarta: Deepublish. 2021.

Widodo, Djoko Setyo. *Membangun Startup Enterpreneur Yang Unggul*. Yogyakarta : Media Pustaka. 2020.

B. Web

Kamus Besar Bahasa Indonesia (Online), dalam <https://kbbi.kemdikbud.go.id/entri/pendapatan> diunduh pada 1 Juni 2023 pukul 08.53.

Kamus Besar Bahasa Indonesia, <https://kbbi.web.id/wiraswasta>, (diakses pada 13 Februari, pukul 21.05).

C. Jurnal / Skripsi

Aflit Nuryulia Praswati. 2014. *Analisis Faktor-Faktor Yang Mempengaruhi Minat Berwirausaha Dikalangan Mahasiswa*. Dalam Seminar Nasional dan Call For Paper.

Aida Fatimatus Sahroh. “Pengaruh Literasi Ekonomi Dan Tingkat Penggunaan Media Sosial Terhadap Minat Berwirausaha Mahasiswa Fakultas Ekonomi Di Universitas Negeri Surabaya”. *Jurnal Pendidikan Ekonomi*, Volume 6, No. 3. 2018.

Amir Mahmud, Lailatus Sa’adah, “Pengaruh Penggunaan Instagram Dan Efikasi Diri Melalui Motivasi Berwirausaha Terhadap Minat Berwirausaha”, dalam *jurnal Pendidikan Ekonomi* 2019.

Marwan Efendi dan Miranti Yudhati, “Pengaruh Ekspektasi Laba Terhadap Minat Berwirausaha” (*Studi Pada Mahasiswa Angkatan 2013 Stie Mbi Jakarta*) *Jurnal AKP* Vol. 7 No. 2/Agustus 2017.

M. Listiani N. *Pengaruh Kreativitas dan Motivasi Terhadap Hasil Belajar Mata Pelajaran Produktif Pemasaran Pada Siswa Kelas XI SMK Negeri 2 Tuban*. *Ekonomi Pendidikan dan Kewirausahaan*, Volume 2., No. 2., (2017).

Mualifah, A. U., & Prasetyoningrum, A. K. (2020). *Analisis Pengaruh Jiwa Wirausaha, Akses Modal, Dan Ekspektasi Pendapatan Terhadap Minat Berwirausaha*. *Jurnal Industri Kreatif Dan Kewirausahaan*, Vol 3, No. 1.



1. Dilarang mengutip sebagian atau seluruh karya tulis ini tanpa mencantumkan dan menyebutkan sumber:
 - a. Pengutipan hanya untuk kepentingan pendidikan, penelitian, penulisan karya ilmiah, penyusunan laporan, penulisan kritik atau tinjauan suatu masalah.
 - b. Pengutipan tidak merugikan kepentingan yang wajar UIN Suska Riau.
2. Dilarang mengumumkan dan memperbanyak sebagian atau seluruh karya tulis ini dalam bentuk apapun tanpa izin UIN Suska Riau.

- Mumu, Andre Ruli. “*Faktor-Faktor Yang Mempengaruhi Tingkat Pendapatan Wirausaha Masyarakat Di Kelurahan Malalayang II,*” E-Journal “Acta Diurna”, Volume IV. No.3. 2015.
- Muslihudin dan Anita Ilmaniati, *Pengaruh Efikasi Diri dan Ekspektasi Pendapatan Terhadap Minat Berwirausaha Siswa SMK (SMK AlMadina)*, Jurnal Media Teknik dan Sistem Industri, Vol. 1, 2017.
- Nia Annisa Hidayati dan Rosmita, *Pengaruh Pendidikan Kewirausahaan Terhadap Membangun Minat Berwirausaha Mahasiswa*, Valuta, Vol. 8, No. 1, April 2022.
- Nikolaos Daskalakis dan Panagiotis Liargovas (2016). "Factors Affecting the Expectations of Business Income of Small Business Operators: The Case of Greece" Dalam jurnal International Journal of Business and Economic Sciences Applied Research, Volume 9, Nomor 1.
- Novitasyari, Wiwin, dkk. 2020. *Minat Berwirausaha Program Studi Pendidikan Tata Boga Universitas Pendidikan Indonesia*. dalam Jurnal Media Pendidikan, Gizi dan Kuliner Vol. 6, No. 2. 2020.
- Paulus Patria Adhitama. (2014). “*Faktor-Faktor yang Mempengaruhi Minat Berwirausaha (Studi Kasus Mahasiswa Fakultas Ekonomika dan Bisnis UNDIP, Semarang)*”. Skripsi. UNDIP.
- Seni, Ni Nyoman Anggar, and Ni Made Dwi Ratnadi, “*Theory of Planned Behavior Untuk Memprediksi Niat Berinvestasi*”, EJurnal Ekonomi Dan Bisnis Universitas Udayana.
- Setiawan, D. (2015). *Pengaruh Ekspektasi Pendapatan, Lingkungan Keluarga, Dan Pendidikan Kewirausahaan Terhadap Minat Berwirausaha (Studi Kasus Pada Mahasiswa Akuntansi Universitas Negeri Yogyakarta)*.
- Sintya, Ni Made, 2019, *Pengaruh Motivasi, Efikasi Diri, Ekspektasi Pendapatan, Lingkungan Keluarga dan Pendidikan Kewirausahaan Terhadap Minat Berwirausaha Mahasiswa Jurusan Akuntansi di Perguruan Tinggi Negeri Mahasaraswati Denpasar*, Jurnal Sains, Akuntansi dan Manajemen, Vol. 1, No. 1, h. 337-380
- Ulfiyah Intan Sari. *Pengaruh Modal, Inovasi, Dan Karakteristik Individu Terhadap Minat Berwirausaha Masyarakat Dusun Winongsari Desa Bakalan Kecamatan Grogol Kediri*, dalam Jurnal Ekonomi, 2016.
- Wiradanung, Lalu Daneswara. 2019. Skripsi : *Hubungan Antara Adversity Intelligence Dengan Minat Berwirausaha Pada Mahasiswa Tingkat Akhir*. Yogyakarta :Universitas Mercu Buana Yogyakarta.



LAMPIRAN

© Hak cipta milik UIN Suska Riau

State Islamic University of Sultan Syarif Kasim Riau

Hak Cipta Dilindungi Undang-Undang

1. Dilarang mengutip sebagian atau seluruh karya tulis ini tanpa mencantumkan dan menyebutkan sumber:
 - a. Pengutipan hanya untuk kepentingan pendidikan, penelitian, penulisan karya ilmiah, penyusunan laporan, penulisan kritik atau tinjauan suatu masalah.
 - b. Pengutipan tidak merugikan kepentingan yang wajar UIN Suska Riau.
2. Dilarang mengumumkan dan memperbanyak sebagian atau seluruh karya tulis ini dalam bentuk apapun tanpa izin UIN Suska Riau.



UIN SUSKA RIAU



Hak Cipta Dilindungi Undang-Undang

1. Dilarang mengutip sebagian atau seluruh karya tulis ini tanpa mencantumkan dan menyebutkan sumber:
 - a. Pengutipan hanya untuk kepentingan pendidikan, penelitian, penulisan karya ilmiah, penyusunan laporan, penulisan kritik atau tinjauan suatu masalah.
 - b. Pengutipan tidak merugikan kepentingan yang wajar UIN Suska Riau.
2. Dilarang mengumumkan dan memperbanyak sebagian atau seluruh karya tulis ini dalam bentuk apapun tanpa izin UIN Suska Riau.

KUISIONER PENELITIAN

PENGARUH EKSPEKTASI PENDAPATAN DAN DUKUNGAN LINGKUNGAN KELUARGA TERHADAP MINAT BERWIRUSAHA MASAYARAKAT KAMPUNG DOSAN MENURUT EKONOMI SYARIAH

I. IDENTITAS RESPONDEN

- a. Nama :
- b. Usia :
- c. Jenis Kelamin : Laki-Laki / Perempuan
- d. Jenis Wirausaha :
- e. Rata-Rata Pendapatan/ Bulan :

II. PETUNJUK PENGISIAN

1. Isilah identitas anda terlebih dahulu pada tempat yang telah disediakan.
2. Jawablah dengan **jujur sesuai dengan keadaan anda**. Jawaban yang anda berikan akan **dijamin kerahasiaannya** dan tidak akan mempengaruhi nama baik anda karena skala ini hanya akan digunakan untuk kepentingan ilmiah.
3. Jawablah pertanyaan dengan memilih salah satu dari lima alternatif jawaban dengan memberi tanda ceklis (√) pada kolom yang telah disediakan.
4. Baca setiap pertanyaan dengan teliti dan seksama.
5. Selamat mengerjakan dan terimakasih telah bersedia untuk mengisi angket ini.
6. Alternatif Jawaban :
 - a. Jawaban Sangat Setuju (SS) diberi nilai 5
 - b. Jawaban Setuju (S) diberi nilai 4
 - c. Jawaban Netral (N) diberi nilai 3
 - d. Jawaban Tidak Setuju (TS) diberi nilai 2
 - e. Jawaban Sangat Tidak Setuju (STS) diberi nilai 1

Ekspektasi Pendapatan (X1)

No	Pernyataan	Jawaban				
		SS	S	N	TS	STS
1	Harapan untuk mendapatkan pendapatan yang lebih tinggi merupakan minat saya menjadi seorang wirausaha					
2	Harapan untuk mendapatkan pendapatan tanpa batas merupakan impian menjadi pengusaha sukses.					
3	Saya menjadi seorang wirausaha karena ingin memperoleh pendapatan sendiri.					
4	Pendapatan yang lebih besar dari kegiatan wirausaha dibandingkan dengan pekerjaan lain merupakan harapan bagi pengusaha.					

Lingkungan Keluarga (X2)

No	Pernyataan	Jawaban				
		SS	S	N	TS	STS
1	Orang tua saya mendidik saya untuk membentuk jiwa keterampilan dan menumbuhkan minat dalam berwirausaha.					
2	Hubungan atau relasi dengan anggota keluarga yang berwirausaha dapat membentuk jiwa berusaha dalam diri saya.					
3	Lingkungan rumah tangga yang menciptakan suasana kondusif untuk berbisnis mempengaruhi minat berwirausaha saya.					
4	Keadaan ekonomi keluarga memengaruhi minat saya untuk terlibat dalam berwirausaha					
5	Keluarga saya memahami dan mendukung visi serta tujuan berwirausaha saya.					
6	Tradisi dan norma di keluarga saya mendukung minat saya dalam berwirausaha					

1. Dilarang mengutip sebagian atau seluruh karya tulis ini tanpa mencantumkan dan menyebutkan sumber:
 - a. Pengutipan hanya untuk kepentingan pendidikan, penelitian, penulisan karya ilmiah, penyusunan laporan, penulisan kritik atau tinjauan suatu masalah.
 - b. Pengutipan tidak merugikan kepentingan yang wajar UIN Suska Riau.
2. Dilarang mengumumkan dan memperbanyak sebagian atau seluruh karya tulis ini dalam bentuk apapun tanpa izin UIN Suska Riau.

Minat Berwirausaha (Y)

No	Pernyataan	Jawaban				
		SS	S	N	TS	STS
1	Saya selalu mencari peluang dan kegiatan yang dapat mengembangkan minat berwirausaha.					
2	Saya merasa tertarik untuk terlibat dalam kegiatan berwirausaha.					
3	Saya merasa senang dalam menjalani kegiatan berwirausaha.					
4	Saya memiliki keberanian dalam menghadapi tantangan dan risiko dalam berwirausaha.					

Lampiran Tabulasi Data

EKSPETASI PENDAPATAN (X1)				Total X1	DUKUNGAN LINGKUNGAN KELUARGA (X2)						Total X2
X1.1	X1.2	X1/3	X1.4		X2.1	X2.2	X2.3	X2.4	X2.5	Y6	
4	4	4	5	17	4	5	2	3	4	3	21
5	5	4	4	18	4	5	5	4	4	4	26
4	5	4	5	18	4	5	4	3	5	3	24
4	4	4	4	16	5	5	3	3	4	3	23
4	4	4	4	16	5	5	3	4	4	4	25
3	3	4	4	14	4	4	3	3	4	3	21
4	4	4	4	16	4	4	4	3	4	4	23
4	4	4	4	16	5	4	4	4	5	3	25
4	4	3	4	15	4	4	3	3	4	4	22
4	4	3	4	15	4	5	3	3	3	4	22
3	4	2	4	13	4	4	2	4	4	4	22
2	4	3	3	12	4	4	3	3	4	4	22
3	4	2	4	13	4	4	2	2	4	4	20
4	5	4	4	17	5	4	4	4	5	4	26
4	4	3	5	16	5	4	3	2	5	4	23
5	5	4	5	19	5	4	4	5	4	4	26
5	5	3	4	17	4	4	4	4	4	5	25
4	4	3	4	15	4	4	4	4	4	4	24
4	4	2	4	14	4	4	2	3	4	3	20

1. Dilarang mengutip sebagian atau seluruh karya tulis ini tanpa mencantumkan dan menyebutkan sumber:
 - a. Pengutipan hanya untuk kepentingan pendidikan, penelitian, penulisan karya ilmiah, penyusunan laporan, penulisan kritik atau tinjauan suatu masalah.
 - b. Pengutipan tidak merugikan kepentingan yang wajar UIN Suska Riau.
2. Dilarang mengummumkan dan memperbanyak sebagian atau seluruh karya tulis ini dalam bentuk apapun tanpa izin UIN Suska Riau.

Hak Cipta Dilindungi Undang-Undang

4	5	4	4	17	5	5	4	4	4	4	26
4	4	4	4	16	5	4	3	3	4	3	22
5	5	3	3	16	5	4	3	4	4	3	23
5	5	4	5	19	5	5	3	4	5	5	27
4	4	4	5	17	5	4	4	4	5	4	26
4	4	4	4	16	5	4	3	4	3	3	22
4	4	3	4	15	3	3	3	4	4	4	21
4	4	4	4	16	5	5	4	3	4	3	24
4	4	4	5	17	5	5	4	4	5	5	28
4	4	4	4	16	5	4	3	4	5	5	26
4	4	4	4	16	4	5	4	2	5	3	23
3	4	2	4	13	4	4	2	4	3	3	20
4	4	4	4	16	4	5	4	4	4	4	25
3	5	4	5	17	5	5	4	3	4	4	25
2	4	3	4	13	4	5	4	5	5	5	28
5	4	3	4	16	5	5	3	4	4	4	25
4	4	3	3	14	4	4	4	3	3	4	22
4	4	4	5	17	5	5	4	4	4	5	27
2	4	3	5	14	4	5	4	5	5	4	27
5	4	4	4	17	5	5	4	4	4	3	25
4	4	3	4	15	4	3	3	3	4	4	21
4	4	1	4	13	4	3	2	4	3	3	19

MINAT BERWIRUSAHA MASYARAKAT (Y)				Total Y
Y1	Y2	Y3	Y4	
5	5	4	4	18
4	5	5	5	19
5	4	4	4	17
4	4	4	5	17
5	5	4	4	18
4	4	3	4	15
4	4	4	4	16
5	5	3	4	17
4	3	3	3	13
4	4	3	4	15
4	4	3	3	14
4	3	3	3	13
3	3	3	3	12
4	4	4	4	16
4	4	4	4	16
5	5	4	4	18

1. Dilarang mengutip sebagian atau seluruh karya tulis ini tanpa mencantumkan dan menyebutkan sumber:
 - a. Pengutipan hanya untuk kepentingan pendidikan, penelitian, penulisan karya ilmiah, penyusunan laporan, penulisan kritik atau tinjauan suatu masalah.
 - b. Pengutipan tidak merugikan kepentingan yang wajar UIN Suska Riau.
2. Dilarang mengumumkan dan memperbanyak sebagian atau seluruh karya tulis ini dalam bentuk apapun tanpa izin UIN Suska Riau.

4	4	4	5	17
5	4	4	3	16
4	4	3	3	14
5	4	4	4	17
4	4	4	4	16
4	4	4	4	16
5	5	4	4	18
4	4	4	4	16
5	4	3	3	15
4	3	4	3	14
5	4	3	4	16
4	4	4	5	17
4	4	4	5	17
5	4	4	4	17
4	4	3	3	14
4	4	4	4	16
4	4	4	4	16
4	4	3	4	15
5	4	4	4	17
4	3	3	3	13
5	5	4	4	18
5	5	4	4	18
5	5	4	4	18
3	4	4	4	15
4	4	3	4	15

Hak Cipta Dilindungi Undang-Undang

1. Dilarang mengutip sebagian atau seluruh karya tulis ini tanpa mencantumkan dan menyebutkan sumber:
 - a. Pengutipan hanya untuk kepentingan pendidikan, penelitian, penulisan karya ilmiah, penyusunan laporan, penulisan kritik atau tinjauan suatu masalah.
 - b. Pengutipan tidak merugikan kepentingan yang wajar UIN Suska Riau.
2. Dilarang mengumumkan dan memperbanyak sebagian atau seluruh karya tulis ini dalam bentuk apapun tanpa izin UIN Suska Riau.

Lampiran Uji Validitas dan Reabilitas

1. Variabel Ekspetasi Pendapatan (X1)

Item-Total Statistics				
	Scale Mean if Item Deleted	Scale Variance if Item Deleted	Corrected Item-Total Correlation	Cronbach's Alpha if Item Deleted
X1.1	27.46	8.205	.566	.695
X1.2	27.17	9.645	.502	.738
X1.3	27.95	8.048	.602	.684
X1.4	27.20	9.661	.394	.751
Total_X1	15.68	2.822	1.000	.532

Reliability Statistics

Cronbach's Alpha	N of Items
.750	5

2. Variabel Dukungan Lingkungan Keluarga (X2)

Item-Total Statistics				
	Scale Mean if Item Deleted	Scale Variance if Item Deleted	Corrected Item-Total Correlation	Cronbach's Alpha if Item Deleted
X2.1	42.98	20.524	.406	.728
X2.2	43.05	19.798	.481	.716
X2.3	44.05	18.098	.638	.683
X2.4	43.83	19.395	.445	.716
X2.5	43.27	19.651	.517	.711
X2.6	43.61	19.444	.492	.711
Total_X2	23.71	5.712	1.000	.640

Reliability Statistics

Cronbach's Alpha	N of Items
.739	7

1. Dilarang mengutip sebagian atau seluruh karya tulis ini tanpa mencantumkan dan menyebutkan sumber:
 - a. Pengutipan hanya untuk kepentingan pendidikan, penelitian, penulisan karya ilmiah, penyusunan laporan, penulisan kritik atau tinjauan suatu masalah.
 - b. Pengutipan tidak merugikan kepentingan yang wajar UIN Suska Riau.
2. Dilarang mengumumkan dan memperbanyak sebagian atau seluruh karya tulis ini dalam bentuk apapun tanpa izin UIN Suska Riau.



Hak Cipta Dilindungi Undang-Undang

© Hak cipta milik UIN Suska Riau
 © The Islamic University of Sultan Syarif Kasim Riau

1. Dilarang mengutip sebagian atau seluruh karya tulis ini tanpa mencantumkan dan menyebutkan sumber:
 - a. Pengutipan hanya untuk kepentingan pendidikan, penelitian, penulisan karya ilmiah, penyusunan laporan, penulisan kritik atau tinjauan suatu masalah.
 - b. Pengutipan tidak merugikan kepentingan yang wajar UIN Suska Riau.
2. Dilarang mengumumkan dan memperbanyak sebagian atau seluruh karya tulis ini dalam bentuk apapun tanpa izin UIN Suska Riau.

3. Minat Berwirausaha Masyarakat (Y)

Item-Total Statistics

	Scale Mean if Item Deleted	Scale Variance if Item Deleted	Corrected Item-Total Correlation	Cronbach's Alpha if Item Deleted
Y1	27.63	9.088	.493	.784
Y2	27.85	8.128	.791	.722
Y3	28.27	8.801	.654	.758
Y4	28.07	8.570	.617	.756
Total_Y	15.98	2.774	1.000	.712

Reliability Statistics

Cronbach's Alpha		N of Items
.792		5

Lampiran Uji Normalitas

One-Sample Kolmogorov-Smirnov Test

	Unstandardized Residual	
N		41
Normal Parameters ^{a,b}	Mean	.0000000
	Std. Deviation	.96615199
Most Extreme Differences	Absolute	.089
	Positive	.089
	Negative	-.066
Test Statistic		.089
Asymp. Sig. (2-tailed)		.200 ^{c,d}

- a. Test distribution is Normal.
- b. Calculated from data.
- c. Lilliefors Significance Correction.
- d. This is a lower bound of the true significance.



Lampiran Uji Multikolinearitas

Model	Coefficients ^a					Collinearity Statistics	
	Unstandardized Coefficients		Standardized Coefficients	t	Sig.	Tolerance	VIF
	B	Std. Error	Beta				
1 (Constant)	1.470	1.714		.858	.396		
Ekspetasi Pendapatan	.569	.113	.574	5.017	.000	.678	1.476
Dukungan Lingkungan Keluarga	.236	.080	.338	2.958	.005	.678	1.476

a. Dependent Variable: Minat Berwirausaha Masyarakat

Lampiran Uji Heteroskedastisitas

Model	Coefficients ^a				
	Unstandardized Coefficients		Standardized Coefficients	t	Sig.
	B	Std. Error	Beta		
1 (Constant)	1.204	1.088		1.106	.276
Ekspetasi Pendapatan	-.034	.072	-.093	-.474	.638
Dukungan Lingkungan Keluarga	.003	.051	.011	.056	.956

a. Dependent Variable: RES2

Lampiran Uji Regresi Linear Berganda

Model	Coefficients ^a				
	Unstandardized Coefficients		Standardized Coefficients	t	Sig.
	B	Std. Error	Beta		
1 (Constant)	1.470	1.714		.858	.396
Ekspetasi Pendapatan	.569	.113	.574	5.017	.000
Dukungan Lingkungan Keluarga	.236	.080	.338	2.958	.005

a. Dependent Variable: Minat Berwirausaha Masyarakat

1. Dilarang mengutip sebagian atau seluruh karya tulis ini tanpa mencantumkan dan menyebutkan sumber:
 - a. Pengutipan hanya untuk kepentingan pendidikan, penelitian, penulisan karya ilmiah, penyusunan laporan, penulisan kritik atau tinjauan suatu masalah.
 - b. Pengutipan tidak merugikan kepentingan yang wajar UIN Suska Riau.
2. Dilarang mengummumkan dan memperbanyak sebagian atau seluruh karya tulis ini dalam bentuk apapun tanpa izin UIN Suska Riau.



Lampiran Uji Parsial (t)

Coefficients^a

Model		Unstandardized Coefficients		Standardize	t	Sig.
		B	Std. Error	d Coefficients Beta		
1	(Constant)	1.470	1.714		.858	.396
	Ekspetasi Pendapatan	.569	.113	.574	5.017	.000
	Dukungan Lingkungan Keluarga	.236	.080	.338	2.958	.005

a. Dependent Variable: Minat Berwirausaha Masyarakat

Lampiran Uji F

ANOVA^a

Model		Sum of Squares	df	Mean Square	F	Sig.
1	Regression	73.638	2	36.819	37.472	.000 ^b
	Residual	37.338	38	.983		
	Total	110.976	40			

a. Dependent Variable: Minat Berwirausaha Masyarakat

b. Predictors: (Constant), Dukungan Lingkungan Keluarga, Ekspetasi Pendapatan

Lampiran Koefisien Determinan (Uji r)

Model Summary

Model	R	R Square	Adjusted R Square	Std. Error of the Estimate
1	.815 ^a	.664	.646	.991

a. Predictors: (Constant), Dukungan Lingkungan Keluarga, Ekspetasi Pendapatan

1. Dilarang mengutip sebagian atau seluruh karya tulis ini tanpa mencantumkan dan menyebutkan sumber:
 a. Pengutipan hanya untuk kepentingan pendidikan, penelitian, penulisan karya ilmiah, penyusunan laporan, penulisan kritik atau tinjauan suatu masalah.
 b. Pengutipan tidak merugikan kepentingan yang wajar UIN Suska Riau.

2. Dilarang mengumumkan dan memperbanyak sebagian atau seluruh karya tulis ini dalam bentuk apapun tanpa izin UIN Suska Riau.

Lampiran Dokumentasi

© Hak cipta milik UIN Suska Riau

Hak Cipta Dilindungi Undang-Undang

1. Dilarang mengutip sebagian atau seluruh karya tulis ini tanpa mencantumkan dan menyebutkan sumber:
 - a. Pengutipan hanya untuk kepentingan pendidikan, penelitian, penulisan karya ilmiah, penyusunan laporan, penulisan kritik atau tinjauan suatu masalah.
 - b. Pengutipan tidak merugikan kepentingan yang wajar UIN Suska Riau.
2. Dilarang mengumumkan dan memperbanyak sebagian atau seluruh karya tulis ini dalam bentuk apapun tanpa izin UIN Suska Riau.



State Islamic University of Sultan Syarif Kasim Riau



© Hak cipta milik UIN Suska Riau



State Islamic University of Sultan Syarif Kasim Riau

Hak Cipta Dilindungi Undang-Undang

1. Dilarang mengutip sebagian atau seluruh karya tulis ini tanpa mencantumkan dan menyebutkan sumber:
 - a. Pengutipan hanya untuk kepentingan pendidikan, penelitian, penulisan karya ilmiah, penyusunan laporan, penulisan kritik atau tinjauan suatu masalah.
 - b. Pengutipan tidak merugikan kepentingan yang wajar UIN Suska Riau.
2. Dilarang mengumumkan dan memperbanyak sebagian atau seluruh karya tulis ini dalam bentuk apapun tanpa izin UIN Suska Riau.



© Hak cipta milik UIN Suska Riau



State Islamic University of Sultan Syarif Kasim Riau

Hak Cipta Dilindungi Undang-Undang

1. Dilarang mengutip sebagian atau seluruh karya tulis ini tanpa mencantumkan dan menyebutkan sumber:
 - a. Pengutipan hanya untuk kepentingan pendidikan, penelitian, penulisan karya ilmiah, penyusunan laporan, penulisan kritik atau tinjauan suatu masalah.
 - b. Pengutipan tidak merugikan kepentingan yang wajar UIN Suska Riau.
2. Dilarang mengumumkan dan memperbanyak sebagian atau seluruh karya tulis ini dalam bentuk apapun tanpa izin UIN Suska Riau.



- Hak Cipta Dilindungi Undang-Undang
1. Dilarang mengutip sebagian atau seluruh karya tulis ini tanpa mencantumkan dan menyebutkan sumber:
 - a. Pengutipan hanya untuk kepentingan pendidikan, penelitian, penulisan karya ilmiah, penyusunan laporan, penulisan kritik atau tinjauan suatu masalah.
 - b. Pengutipan tidak merugikan kepentingan yang wajar UIN Suska Riau.
 2. Dilarang mengumumkan dan memperbanyak sebagian atau seluruh karya tulis ini dalam bentuk apapun tanpa izin UIN Suska Riau.

PENGESAHAN PERBAIKAN SKRIPSI

Skripsi dengan judul “Pengaruh Ekspektasi Pendapatan dan Dukungan Lingkungan Keluarga Terhadap Minat Berwirausaha Masyarakat Kampung Dosan Menurut Ekonomi Syariah”, yang ditulis oleh:

Nama : RAPLI ALFARISI
NIM : 11920511143
Program Studi : Ekonomi Syariah

Telah dimunaqasyahkan pada:

Hari/Tanggal : Selasa/ 9 Januari 2024
Waktu : 08.00 WIB
Tempat : Ruang Peradilan Semu Fakultas Syariah dan Hukum

Telah diperbaiki sesuai dengan permintaan Tim Penguji Munaqasyah Fakultas Syariah dan Hukum Universitas Islam Negeri Sultan Syarif Kasim Riau.

Pekanbaru, 12 Januari 2024

TIM PENGUJI MUNAQASYAH

Ketua
Dr. H. Mawardi, S. Ag, M.Si

Sekretaris
Dra. Nurlaili, M. Si

Penguji I
Darnilawati, SE, M.Si

Penguji II
Dr. Budi Azwar, SE, M.S.Ec

Mengetahui:
Kabag T.U
Fakultas Syariah dan Hukum

Azmiati, S.Ag., M.Si
NIP. 19721210 200003 2 003



KEMENTERIAN AGAMA REPUBLIK INDONESIA
UNIVERSITAS ISLAM NEGERI SULTAN SYARIF KASIM RIAU
FAKULTAS SYARIAH & HUKUM

كلية الشريعة و القانون
FACULTY OF SHARIAH AND LAW

Jl. H. R. Soebrantas No. 155 KM. 15 Tuahmadani - Pekanbaru 28293 PO. Box. 1004 Telp / Fax. 0761-562052
Web. www.fasih.uin-suska.ac.id Email : fasih@uin-suska.ac.id

UIN SUSKA RIAU

Nomor Un.04/F.I/PP.01.1/8555/2023
Sifat Penting
Lamp 1
Hal Pembimbing Skripsi

Pekanbaru, 18 September 2023

Kepada Yth.
1. Dr. Rustam, ME.Sy (Pemb. I Materi)
2. Drs. Zainal Arifin, MA (Pemb. II Metodologi)
Dosen Fakultas Syariah dan Hukum
UIN Sultan Syarif Kasim Riau
Pekanbaru

السَّلَامُ عَلَيْكُمْ وَرَحْمَةُ اللَّهِ وَبَرَكَاتُهُ
Dengan Hormat,

Pimpinan Fakultas Syariah dan Hukum Universitas Islam Negeri Sultan Syarif Kasim Riau menunjuk saudara sebagai Pembimbing Skripsi sebagai berikut :

Nama	RAPLI ALFARISI
NIM	11920511143
Jurusan	Ekonomi Syariah S1
Judul Skripsi	Pengaruh Ekspetasi Penghasilan Dan Dukungan Lingkungan Keluarga Terhadap Minat Berwirausaha Masyarakat Kampung Dosan Menurut Ekonomi Syariah
Lama Membimbing	Maksimal 6 bulan (18 September 2023 – 18 Maret 2024)

Demikian disampaikan atas kerjasama Saudara, terima kasih.



Dekan
Wakil Dekan I

H. Erman, M.Ag
NIP. 19751217 2001 2 1 003

Tembusan:
Dekan Fakultas Syari'ah dan Hukum

Hak Cipta: E-Induraji Unggul, Uda...
 1. Diar...
 2. Diar...
 a. Pe...
 b. Pen...



KEMENTERIAN AGAMA REPUBLIK INDONESIA
UNIVERSITAS ISLAM NEGERI SULTAN SYARIF KASIM RIAU
FAKULTAS SYARIAH & HUKUM

كلية الشريعة و القانون

FACULTY OF SHARIAH AND LAW

Jl. H. R. Soebrantas No. 155 KM. 15 Tuahmadani - Pekanbaru 28293 PO. Box. 1004 Telp / Fax. 0761-562052
Web. www.fasih.uin-suska.ac.id Email : fasih@uin-suska.ac.id

UIN SUSKA RIAU

1. Diarahkan mengutip sebagian atau seluruh karya tulis ini tanpa mencantumkan dan menyebutkan sumber:
2. Diarahkan mengutip hanya untuk kepentingan pendidikan, penelitian, penulisan karya ilmiah, penyusunan laporan, penulisan tesis atau tinjauan suatu masalah.
3. Diarahkan tidak merugikan kepentingan yang wajar UIN Suska Riau.
4. Diarahkan mengemukakan dan memperbanyak sebagian atau seluruh karya tulis ini dalam bentuk apapun tanpa izin UIN Suska Riau.

Hak Cipta Dilindungi Undang-Undang
© Hak Cipta Dilindungi Undang-Undang
UIN Suska Riau
State Islamic University of Sultan Syarif Kasim Riau

Nomor : Un.04/F.I/PP.00.9/10564/2023
Sifat : Biasa
Lamp. : 1 (Satu) Proposal
Hal : **Mohon Izin Riset**

Pekanbaru, 20 November 2023

Kepada Yth.
Kepala Dinas Penanaman Modal dan PTSP
Provinsi Riau

Assalamu 'alaikum warahmatullahi wabarakatuh

Disampaikan bahwa salah seorang mahasiswa Fakultas Syari'ah dan Hukum Universitas Sultan Syarif Kasim Riau :

Nama : RAPLI ALFARISI
NIM : 11920511143
Jurusan : Ekonomi Syariah S1
Semester : IX (Sembilan)
Lokasi : Kampung Dosan Kecamatan Pusako Kabupaten Siak

bermaksud akan mengadakan riset guna menyelesaikan Penulisan Skripsi yang berjudul :
Pengaruh Ekspetasi Pendapatan dan Dukungan Lingkungan Keluarga Terhadap Minat Berwirausaha Masyarakat Kampung Dosan Menurut Ekonomi Syariah

Pelaksanaan kegiatan riset ini berlangsung selama 3 (tiga) bulan terhitung mulai tanggal surat ini dibuat. Untuk itu kami mohon kiranya kepada Saudara berkenan memberikan izin guna terlaksananya riset dimaksud.

Demikian disampaikan, terima kasih.

a.n. Rektor
Dekan



Dr. Zulkifli, M. Agf
NIP.197410062005011005

Tembusan :
Rektor UIN Suska Riau



PEMERINTAH PROVINSI RIAU
DINAS PENANAMAN MODAL DAN PELAYANAN TERPADU SATU PINTU

Gedung Menara Lancang Kuning Lantai I dan II Komp. Kantor Gubernur Riau
 Jl. Jend. Sudirman No. 460 Telp. (0761) 39064 Fax. (0761) 39117 PEKANBARU
 Email : dpmptsp@riau.go.id

REKOMENDASI

Nomor : 503/DPMPSTP/NON IZIN-RISET/60638
 TENTANG



**PELAKSANAAN KEGIATAN RISET/PRA RISET
 DAN PENGUMPULAN DATA UNTUK BAHAN SKRIPSI**

1.04.02.01

Kepala Dinas Penanaman Modal dan Pelayanan Terpadu Satu Pintu Provinsi Riau, setelah membaca Surat Permohonan Riset dari : **Dekan Fakultas Syariah dan Hukum UIN Suska Riau, Nomor : Un.04/F.VPP.00.9/10564/2023 Tanggal 20 November 2023**, dengan ini memberikan rekomendasi kepada:

- | | | |
|----------------------|---|---|
| 1. Nama | : | RAPLI ALFARISI |
| 2. NIM / KTP | : | 11920511143 |
| 3. Program Studi | : | EKONOMI SYARIAH |
| 4. Jenjang | : | S1 |
| 5. Alamat | : | PEKANBARU |
| 6. Judul Penelitian | : | PENGARUH EKSPETASI PENDAPATAN DAN DUKUNGAN LINGKUNGAN KELUARGA TERHADAP MINAT BERWIRSAUSAHA MASYARAKAT KAMPUNG DOSAN MENURUT EKONOMI SYARIAH |
| 7. Lokasi Penelitian | : | KAMPUNG DOSAN, KECAMATAN PUSAKO, KABUPATEN SIAK |

Dengan ketentuan sebagai berikut:

1. Tidak melakukan kegiatan yang menyimpang dari ketentuan yang telah ditetapkan.
2. Pelaksanaan Kegiatan Penelitian dan Pengumpulan Data ini berlangsung selama 6 (enam) bulan terhitung mulai tanggal rekomendasi ini diterbitkan.
3. Kepada pihak yang terkait diharapkan dapat memberikan kemudahan serta membantu kelancaran kegiatan Penelitian dan Pengumpulan Data dimaksud.

Demikian rekomendasi ini dibuat untuk dipergunakan seperlunya.

Dibuat di : Pekanbaru
 Pada Tanggal : 22 November 2023

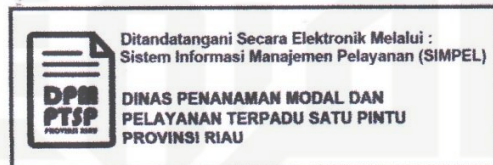

Tembusan :

Disampaikan Kepada Yth :

1. Kepala Badan Kesatuan Bangsa dan Politik Provinsi Riau di Pekanbaru
2. Bupati Siak
Up. Kaban Kesbangpol dan Linmas di Siak Sri Indrapura
3. Dekan Fakultas Syariah dan Hukum UIN Suska Riau di Pekanbaru
4. Yang Bersangkutan

Hak Cipta Dilindungi Undang-Undang
 1. Dilarang mengutip sebagian atau seluruh karya tulis ini tanpa mengacukan sumber.
 a. Pengutipan hanya untuk kepentingan pendidikan, penelitian, penulisan karya ilmiah, penyusunan laporan, penulisan kritik atau tinjauan suatu masalah.
 b. Pengutipan tidak merugikan kepentingan yang wajar UIN Suska Riau.
 2. Dilarang mengumumkan dan memperbanyak sebagian atau seluruh karya tulis ini dalam bentuk apapun tanpa izin UIN Suska Riau.



RIWAYAT PENULIS



Rapli Alfarisi, dilahirkan di Bangkinang, pada tanggal 25 Agustus 2001. Anak Kedua dari pasangan Umar Wali dan Kartini . Bersekolah di SDN 003 Dosan lalu melanjutkan pendidikan di SMPN 1 Pusako dan SMAN 1 Pusako, kemudian penulis melanjutkan Strata Satu (S1) jurusan Ekonomi Syariah di Fakultas Syariah Dan Hukum Universitas Islam Negeri Sultan Syarif Kasim Riau. Pada tahun 2022, Penulis melakukan Kuliah Kerja Nyata (KKN) di Kecamatan Siak Kecil tepatnya di Desa Lubuk Muda dan pada akhirnya penulis dapat menyelesaikan tugas akhir dengan mengikuti ujian Munaqasah dan berhak menyandang gelar Serjana Ekonomi (S.E) dibawah bimbingan Bapak Dr. Rustam, SE., ME.Sy dan Bapak Drs. H. Zainal Arifin, MA. Dengan judul “PENGARUH EKSPEKTASI PENDAPATAN DAN DUKUNGAN LINGKUNGAN KELUARGA TERHADAP MINAT BERWIRSAUSAHA MASYARAKAT KAMPUNG DOSAN MENURUT EKONOMI SYARIAH”.

Hak Cipta Dilindungi Undang-Undang

1. Dilarang mengutip sebagian atau seluruh karya tulis ini tanpa mencantumkan dan menyebutkan sumber:
 - a. Pengutipan hanya untuk kepentingan pendidikan, penelitian, penulisan karya ilmiah, penyusunan laporan, penulisan kritik atau tinjauan suatu masalah.
 - b. Pengutipan tidak merugikan kepentingan yang wajar UIN Suska Riau.
2. Dilarang mengumumkan dan memperbanyak sebagian atau seluruh karya tulis ini dalam bentuk apapun tanpa izin UIN Suska Riau.