

1. Dilarang mengutip sebagian atau seluruh karya tulis ini tanpa mencantumkan dan menyebutkan sumber:
 - a. Pengutipan hanya untuk kepentingan pendidikan, penelitian, penulisan karya ilmiah, penyusunan laporan, penulisan kritik atau tinjauan suatu masalah.
 - b. Pengutipan tidak merugikan kepentingan yang wajar UIN Suska Riau.
2. Dilarang mengumumkan dan memperbanyak sebagian atau seluruh karya tulis ini dalam bentuk apapun tanpa izin UIN Suska Riau.



SKRIPSI

Diajukan Kepada Fakultas Dakwah dan Komunikasi
Universitas Islam Negeri Sultan Syarif Kasim Riau
Untuk Memenuhi Sebagian Syarat Memperoleh
Gelara Sarjana Strata Satu (S1) Sarjana Sosial (S. Sos)

Oleh :

DEANA EKA SAPUTRI
NIM. 11740124305

UIN SUSKA RIAU

**PROGRAM STUDI PENGEMBANGAN MASYARAKAT ISLAM
FAKULTAS DAKWAH DAN KOMUNIKASI
UNIVERSITAS ISLAM NEGERI SULTAN SYARIF KASIM
RIAU
2024**

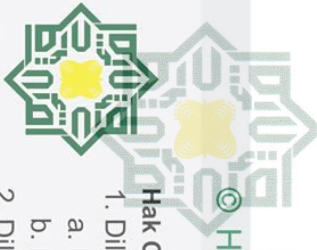

PENGESAHAN

Skrripsi dengan judul: “ PERAN PERUSAHAAN PT MBIO ENERGY NUSANTARA DALAM MENINGKATAN PENDAPATAN MASYARAKAT DI KELURAHAN BINA WIDYA KECAMATAN BINA WIDYA ” yang ditulis oleh :

: Deana Eka Saputri
: 11740124305
: Pengembangan Masyarakat Islam (PMI)

Telah dimunaqasahkan dalam ujian sarjana Fakultas Dakwah dan Komunikasi Universitas Islam Negeri Sultan Syarif Kasim Riau.

Pada hari / tanggal : Rabu / 22 November 2023

Sehingga skripsi ini dapat diterima Fakultas Dakwah dan Komunikasi sebagai salah satu syarat memperoleh gelar Sarjana Sosial (S.Sos) pada Fakultas Dakwah dan Komunikasi Universitas Islam Negeri Sultan Syarif Kasim Riau.

Pekanbaru, 3 Januari 2024



Dekan Fakultas Dakwah dan Komunikasi
UIN Suska Riau

Prof. Dr. Imron Rosidi, S.Pd., M.A
NIP : 19811118 200901 1 006

Panitia Sidang Munaqasah,

Sekretaris / Penguji II

Yefni, M.Si
NIP : 19700914 201411 2 001

Penguji IV

Rosmita, M.Ag
NIP: 19741113 200501 2 005

Ketua / Penguji I

Dr. Titi Antin, S.Sos, M.Si
NIP: 19760301 199903 2 002

Penguji I

Dr. Ginda, M.Ag
NIP: 19650326 199102 1 001

State Islamic University of Sultan Syarif Kasim Riau

Hak Cipta Dilindungi Undang-Undang

1. Dilarang mengutip, sebagian atau seluruh karya tulis ini tanpa mencantumkan dan menyebutkan sumber.

a. Pengutipan hanya untuk kepentingan pendidikan, penelitian, penulisan karya ilmiah, penyusunan laporan, penulisan kritik atau tinjauan suatu masalah.

b. Pengutipan tidak merugikan kepentingan yang wajar UIN Suska Riau.

2. Dilarang mengumumkan dan memperbanyak sebagian atau seluruh karya tulis ini dalam bentuk apapun tanpa izin UIN Suska Riau.



Hak Cipta Dilindungi Undang-Undang

1. Dilarang mengutip sebagian atau seluruh karya tulis ini tanpa mencantumkan dan menyebutkan sumber:
a. Pengutipan hanya untuk kepentingan pendidikan, penelitian, penulisan karya ilmiah, penyusunan laporan, penulisan kritik atau tinjauan suatu masalah.
b. Pengutipan tidak merugikan kepentingan yang wajar UIN Suska Riau.

2. Dilarang mengumumkan dan memperbanyak sebagian atau seluruh karya tulis ini dalam bentuk apapun tanpa izin UIN Suska Riau.

© Hak cipta milik UIN Suska Riau

State Islamic University of Sultan Syarif Kasim Riau

KEMENTERIAN AGAMA REPUBLIK INDONESIA
UNIVERSITAS ISLAM NEGERI
SULTAN SYARIF KASIM RIAU
FAKULTAS DAKWAH DAN KOMUNIKASI

Jln. H.R. Soebrantas KM. 15 No. 155 Kel. Tuah Madani Kec. Tuah Madani - Pekanbaru 28298 PO Box. 1004
Telepon (0761) 562051; Faksimili (0761) 562052
Web: <https://fdk.uin-suska.ac.id>, E-mail: fdk@uin-suska.ac.id

PERSETUJUAN PEMBIMBING SKRIPSI

Setelah melakukan bimbingan, arahan, koreksi dan perbaikan sebagaimana mestinya terhadap penulisan skripsi saudara :

Nama : Deana Eka Saputri

NIM : 11740124305

Judul Skripsi : Peran PT MBIO Energy Nusantara Dalam Peningkatan Pendapatan Anggota di Kelurahan Bina Widya Kecamatan Bina Widya.

Kami berpendapat bahwa skripsi tersebut sudah dapat diajukan untuk dimunaqasahkan guna melengkapi tugas dan memenuhi salah satu syarat untuk mencapai gelar Sarjana Sosial (S.Sos).

Harapan kami semoga dalam waktu dekat ini yang bersangkutan dapat dipanggil untuk di uji dalam sidang ujian munaqasah Fakultas Dakwah Dan Komunikasi Universitas Islam Negeri Sultan Syarif Kasim Riau.

Demikian persetujuan ini kami sampaikan atas perhatiannya saya ucapkan terimakasih.

Pembimbing Skripsi

Darusman, M.Ag

NIP. 19700813 199703 1 001

Mengetahui

Ketua Prodi Pengembangan Masyarakat Islam

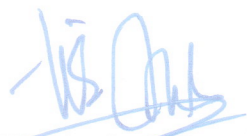

Dr. Titi Antin, S.Sos., M.Si

NIP. 19700301 199903 2 002



PENGESAHAN SEMINAR PROPOSAL

Yang bertanda tangan dibawah ini adalah Dosen Penguji Pada Seminar Proposal Fakultas Dakwah dan Komunikasi UIN Sultan Syarif Kasim Riau dengan ini menyatakan bahwa mahasiswa berikut ini:

Nama : DEANA EKA SAPUTRI
 NIM : 11740124305
 Judul : Pengaruh CV Arah Baru Sejahtera Dalam Pengolahan Limbah Minyak Goreng terhadap Peningkatan Ekonomi Pedagang di Kelurahan Tuah Madani Kecamatan Tampan

Telah Diseminarkan Pada:
 Hari : Selasa
 Tanggal : 14 Juli 2020

Dapat diterima untuk dilanjutkan Menjadi skripsi sebagai salah satu syarat mencapai gelar sarjana Strata Satu (S1) Program Studi Pengembangan Masyarakat Islam di Fakultas Dakwah dan komunikasi UIN Sultan Syarif kasim Riau.

Pekanbaru, 08 Maret 2021

Penguji Seminar Proposal,

Penguji I,

Dr. Ginda Harahap, M.Ag
 NIP. 19630326 1991021001

Penguji II,

Muhlasin, S. Ag, M. Pd. I
 NIP. 19680513 2005011 009

Hak Cipta Dilindungi Undang-Undang
 © Hak cipta milik UIN Suska Riau

State Islamic University of Sultan Syarif Kasim Riau

1. Dilarang mengutip sebagian atau seluruh karya tulis ini tanpa mencantumkan dan menyebutkan sumber:
 - a. Pengutipan hanya untuk kepentingan pendidikan, penelitian, penulisan karya ilmiah, penyusunan laporan, penulisan kritik atau tinjauan suatu masalah.
 - b. Pengutipan tidak merugikan kepentingan yang wajar UIN Suska Riau.
2. Dilarang mengumumkan dan memperbanyak sebagian atau seluruh karya tulis ini dalam bentuk apapun tanpa izin UIN Suska Riau.



KEMENTERIAN AGAMA REPUBLIK INDONESIA
 UNIVERSITAS ISLAM NEGERI
 SULTAN SYARIF KASIM RIAU
 FAKULTAS DAKWAH DAN KOMUNIKASI

Jln. H.R. Soebrantas KM. 15 No. 155 Kel. Tuah Madani Kec. Tuah Madani - Pekanbaru 28298 PO Box. 1004
 Telepon (0761) 562051; Faksimili (0761) 562052
 Web: <https://fdk.uin-suska.ac.id>, E-mail: fdk@uin-suska.ac.id

Hak Cipta Dilindungi Undang-Undang

© Hak cipta milik UIN Suska Riau

State Islamic University of Sultan Syarif Kasim Riau

1. Dilarang mengutip sebagian atau seluruh karya tulis ini tanpa mencantumkan dan menyebutkan sumber:
 - a. Pengutipan hanya untuk kepentingan pendidikan, penelitian, penulisan karya ilmiah, penyusunan laporan, penulisan kritik atau tinjauan suatu masalah.
 - b. Pengutipan tidak merugikan kepentingan yang wajar UIN Suska Riau.
2. Dilarang mengumumkan dan memperbanyak sebagian atau seluruh karya tulis ini dalam bentuk apapun tanpa izin UIN Suska Riau.

Dosen Pembimbing Skripsi

Pekanbaru, 6 Oktober 2023

Nota Dinas

: **Pengajuan Ujian Skripsi**

Kepada Yth

Dekan Fakultas Dakwah dan Komunikasi

Di

Tempat

Assalamu'alaikum Wr. Wb

Setelah membaca, meneliti dan memberi petunjuk serta melakukan perubahan seperlunya, maka kami selaku Dosen Pembimbing menyetujui bahwa skripsi saudara **DEANA EKA SAPUTRI**, NIM: **11740124305** dengan judul **"Peran PT MBIO Energy Nusantara Dalam Peningkatan Pendapatan Anggota Di Kelurahan Bina Widya Kecamatan Bina Widya"** telah dapat diajukan untuk mengikuti **Ujian Skripsi/Munaqasah** guna memperoleh gelar Sarjana Sosial (S.Sos) dalam bidang Pengemangan Masyarakat Islam Fakultas Dakwah dan Komunikasi Universitas Islam Negeri Sultan Syarif Kasim Riau.

Harapan kami semoga dalam waktu dekat, yang bersangkutan dapat dipanggil untuk diuji dalam ujian munaqasah Fakultas Dakwah dan Komunikasi Universitas Islam Negeri Sultan Syarif Kasim Riau.

Demikian surat pengajuan ini kami buat atas perhatiannya kami ucapkan terimakasih

Wassalamu'alaikum Wr. Wb

Mengetahui
 Pembimbing Skripsi

UIN SUSKA RIAU

Darusman, M.Ag

NIP. 19700813 199703 1 001



KEMENTERIAN AGAMA REPUBLIK INDONESIA
UNIVERSITAS ISLAM NEGERI
SULTAN SYARIF KASIM RIAU
FAKULTAS DAKWAH DAN KOMUNIKASI

Jln. H.R. Soebrantas KM. 15 No. 155 Kel. Tuah Madani Kec. Tuah Madani - Pekanbaru 28298 PO Box. 1004
Telepon (0761) 562051; Faksimili (0761) 562052
Web: <https://fdk.uin-suska.ac.id>, E-mail: fdk@uin-suska.ac.id

LEMBAR PERNYATAAN ORISINALITAS

Saya yang bertanda tangan di bawah ini :

Nama : Deana Eka Saputri
NIM : 11740124305
Tempat/Tanggal Lahir : Sawit Permai, 4 Desember 1997
Jurusan : Pengembangan Masyarakat Islam
Judul Skripsi : Peran PT MBIO Energy Nusantara Dalam Peningkatan Pendapatan Anggota di Kelurahan Bina Widya Kecamatan Bina Widya.

Menyatakan dengan sebenarnya bahwa penulisan skripsi ini berdasarkan hasil penelitian, pemikiran, dan pemaparan asli dari saya sendiri. Baik untuk naskah laporan maupun kegiatan yang tercantum bagian dari skripsi ini, jika terdapat karya orang lain, saya akan mencantumkan sumber yang jelas.

Pernyataan ini saya buat dengan sesungguhnya, apabila ditemukan penyimpangan dan ketidakbenaran dalam pernyataan ini, maka saya bersedia menerima sanksi akademik yang telah disesuaikan dengan peraturan yang berlaku di Fakultas Dakwah dan Komunikasi Universitas Islam Negeri Sultan Syarif Kasim Riau serta UUD yang berlaku.

Demikian pernyataan ini saya buat dengan keadaan sadar tanpa paksaan dari pihak manapun.

Pekanbaru, 6 Oktober 2023
Yang membuat pernyataan



Deana Eka Saputri
Deana Eka Saputri
NIM.11740124305

Hak Cipta Dilindungi Undang-Undang

© Hak cipta milik UIN Suska Riau

State Islamic University of Sultan Syarif Kasim Riau

1. Dilarang mengutip sebagian atau seluruh karya tulis ini tanpa mencantumkan dan menyebutkan sumber:

a. Pengutipan hanya untuk kepentingan pendidikan, penelitian, penulisan karya ilmiah, penyusunan laporan, penulisan kritik atau tinjauan suatu masalah.
b. Pengutipan tidak merugikan kepentingan yang wajar UIN Suska Riau.

2. Dilarang mengumumkannya dan memperbanyak sebagian atau seluruh karya tulis ini dalam bentuk apapun tanpa izin UIN Suska Riau.



Hak Cipta Dilindungi Undang-Undang

1. Dilarang mengutip sebagian atau seluruh karya tulis ini tanpa mencantumkan dan menyebutkan sumber:
 - a. Pengutipan hanya untuk kepentingan pendidikan, penelitian, penulisan karya ilmiah, penyusunan laporan, penulisan kritik atau tinjauan suatu masalah.
 - b. Pengutipan tidak merugikan kepentingan yang wajar UIN Suska Riau.
2. Dilarang mengumumkan dan memperbanyak sebagian atau seluruh karya tulis ini dalam bentuk apapun tanpa izin UIN Suska Riau.

ABSTRAK

Nama : Deana Eka Saputri
Nim : 11740124305
Judul : Peran Perusahaan PT MBIO Energy Nusantara Dalam Peningkatan Pendapatan Masyarakat di Kelurahan Bina Widya Kecamatan Bina Widya

Penelitian ini dilatarbelakangi adanya program pengepulan minyak goreng bekas yang dapat ditukarkan menjadi uang pada PT MBIO Energy Nusantara di Kelurahan Bina Widya sebagai salah satu alternatif mengurangi limbah minyak goreng bekas sekaligus juga dapat meningkatkan pendapatan ekonomi masyarakat. Tetapi, dengan keberadaan perusahaan ini banyak dari masyarakat yang belum sadar dan memanfaatkan ini sebagai peluang yang dapat memberikan penghasilan serta meningkatkan pendapatan dari kegiatan penyeteroran minyak goreng bekas tersebut kepada perusahaan. Penelitian ini bertujuan untuk mengetahui bagaimana Peran Perusahaan PT MBIO Energy Nusantara Dalam Peningkatan Pendapatan Masyarakat Di Kelurahan Bina Widya Kecamatan Bina Widya. Metode penelitian yang digunakan adalah deskriptif kualitatif dengan teknik pengumpulan data yaitu observasi, wawancara dan dokumentasi. Jumlah informan dalam penelitian ini 7 orang. Hasil penelitian menunjukkan bahwa peran PT MBIO Energy Nusantara dalam peningkatan pendapatan masyarakat yaitu melakukan kegiatan sosialisasi, melakukan penukaran minyak goreng bekas, dan membuka lapangan pekerjaan. Namun dari peran-peran tersebut kegiatan sosialisasi belum optimal dilakukan karena beberapa kendala, perusahaan berperan sebagai alternatif penambahan pendapatan keluarga bagi masyarakat yang menyeterorkan minyak goreng bekas dan sebagai mata pencaharian utama bagi para karyawan, perusahaan juga berperan dalam penyediaan lapangan pekerjaan bagi masyarakat sekitar walaupun dalam skala kecil.

Kata Kunci: Peran Perusahaan , PT MBIO Energy Nusantara, Peningkatan Pendapatan

ABSTRACT

Name : Deana Eka Saputri

Major : 11740124305

Title : The Role of the Company PT MBIO Energy Nusantara in Increasing Community Income in Bina Widya Village, Bina Widya District

This research is motivated by the existence of a program to collect used cooking oil which can be exchanged for money at PT MBIO Energy Nusantara in Bina Widya Village as an alternative to reduce used cooking oil waste while also increasing the community's economic income. However, with the existence of this company, many people are not aware and take advantage of this as an opportunity that can provide income and increase income from the activity of depositing used cooking oil with the company. This research aims to find out the role of the company PT MBIO Energy Nusantara in increasing community income in Bina Widya Village, Bina Widya District. The research method used is descriptive qualitative with data collection techniques, namely observation, interviews and documentation. The number of informants in this study was 7 people. The research results show that the role of PT MBIO Energy Nusantara in increasing people's income is carrying out outreach activities, exchanging used cooking oil, and creating employment opportunities. However, from these roles, socialization activities have not been carried out optimally due to several obstacles, the company plays a role as an alternative addition to family income for people who deposit used cooking oil and as the main source of income for employees, the company also plays a role in providing employment opportunities for the surrounding community, although on a small scale.

Keywords: Company Role, PT MBIO Energy Nusantara, increased revenue

1. Dilarang mengutip sebagian atau seluruh karya tulis ini tanpa mencantumkan dan menyebutkan sumber:
 - a. Pengutipan hanya untuk kepentingan pendidikan, penelitian, penulisan karya ilmiah, penyusunan laporan, penulisan kritik atau tinjauan suatu masalah.
 - b. Pengutipan tidak merugikan kepentingan yang wajar UIN Suska Riau.
2. Dilarang mengumumkan dan memperbanyak sebagian atau seluruh karya tulis ini dalam bentuk apapun tanpa izin UIN Suska Riau.

Hak Cipta Dilindungi Undang-Undang

1. Dilarang mengutip sebagian atau seluruh karya tulis ini tanpa mencantumkan dan menyebutkan sumber:
 - a. Pengutipan hanya untuk kepentingan pendidikan, penelitian, penulisan karya ilmiah, penyusunan laporan, penulisan kritik atau tinjauan suatu masalah.
 - b. Pengutipan tidak merugikan kepentingan yang wajar UIN Suska Riau.
2. Dilarang mengumumkan dan memperbanyak sebagian atau seluruh karya tulis ini dalam bentuk apapun tanpa izin UIN Suska Riau.

KATA PENGANTAR



Assalamu'alaikum warahmatullahi wabarakatuh

Alhamdulillah rabbil'alamin, tiada kata yang indah yang patut diucapkan kecuali rasa syukur kehadiran Allah Subhanahuwata'ala yang telah memberikan rahmad, taufik dan hidayahNya kepada penulis, sehingga penulis memiliki kemampuan dan kekuatan untuk membangun hidup yang lebih cerah dan tetap berada dalam hidayahNya. Terutama dalam menyelesaikan skripsi ini yang berjudul : **“PERAN PERUSAHAAN PT MBIO ENERGY NUSANTARA DALAM PENINGKATAN PENDAPATAN MASYARAKAT DI KELURAHAN BINA WIDYA KECAMATAN BINA WIDYA”**. Sebagai salah satu persyaratan guna mencapai gelar sarjana Strata Satu (S1) pada Fakultas Dakwah Dan Komunikasi Universitas Islam Negeri Sultan Syarif Kasim Riau. Shalawat beserta salam selalu penulis tujukan kepada Nabi Muhammad Shalallahu alaihi wassalam yang telah berjuang merubah peradaan dunia dari keburukan menjadi lebih baik.

Dalam menyelesaikan skripsi ini, tidak sedikit sumbangan dan jasa yang penulis terima dari berbagai pihak, yang sangat membantu dalam menyelesaikan penyusunan skripsi ini. Terutama untuk kedua orang tua tercinta Ayahanda Ade Gotali dan Ibunda Sainem Meliana, dan juga Adik penulis yang sangat penulis sayangi Deani Dwi Safitri yang selalu mendo'akan, memberikan semangat, dan memberikan pengorbanan baik dari segi moril dan materil kepada penulis sehingga penulis dapat menyelesaikan skripsi ini. Semoga mereka senantiasa dalam lindungan Allah Subhanahuwata'ala.

Selain itu pada kesempatan ini penulis ingin menyatakan dengan penuh rasa hormat ucapan terimakasih kepada :

1. Bapak Prof. Dr. Hairunnas Rajab, M.Ag Selaku Rektor Universitas Islam Negeri Sultan Syarif Kasim Riau.



Hak Cipta Dilindungi Undang-Undang

1. Dilarang mengutip sebagian atau seluruh karya tulis ini tanpa mencantumkan dan menyebutkan sumber:
 - a. Pengutipan hanya untuk kepentingan pendidikan, penelitian, penulisan karya ilmiah, penyusunan laporan, penulisan kritik atau tinjauan suatu masalah.
 - b. Pengutipan tidak merugikan kepentingan yang wajar UIN Suska Riau.
2. Dilarang mengumumkan dan memperbanyak sebagian atau seluruh karya tulis ini dalam bentuk apapun tanpa izin UIN Suska Riau.

© Hak cipta milik UIN Suska Riau

State Islamic University of Sultan Syarif Kasim Riau

2. Bapak Prof. Dr. Imron Rosidi, S.Pd., M.A selaku Dekan Fakultas Dakwah dan Komunikasi Universitas Islam Negeri Sultan Syarif Kasim Riau. Bapak Prof. Dr. Masduki, M.Ag selaku Wakil Dekan I, Bapak Dr. Toni Hartono, M.Si selaku Wakil Dekan II, Bapak Dr. H. Arwan, M.Ag selaku Wakil Dekan III.
3. Ibu Dr. Titi Antin, M.Si selaku Ketua Prodi Pengembangan Masyarakat Islam Fakultas Dakwah dan Komunikasi Universitas Islam Negeri Sultan Syarif Kasim Riau.
4. Ibu Yefni, M.Si selaku Sekretaris Prodi Pengembangan Masyarakat Islam Fakultas Dakwah dan Komunikasi Universitas Islam Negeri Sultan Syarif Kasim Riau
5. Bapak Dr. Drs. Achmad Ghozali, M.Si selaku Dosen Penasehat Akademik yang telah memerikan arahan dan bimbingan serta nasehat kepada penulis.
6. Bapak H. Darusman, M.Ag selaku dosen pembimbing skripsi yang telah meluangkan waktu yang tak kenal lelah memberikan pengarahan, dan masukan kepada penulis sehingga penulis dapat menyelesaikan skripsi ini. Semoga bapak diberikan kesehatan oleh Allah Subhanahuwata'ala.
7. Ibu Rasdanelis, S.Ag, SS, M.Hum selaku kepala Perpustakaan Universitas Islam Negeri Sultan Syarif Kasim Riau sebagai tempat rujukan referensi dalam penelitian skripsi.
8. Bapak dan Ibu Dosen yang telah memberikan ilmu pengetahuan kepada penulis dalam menyelesaikan studi di Prodi Pengembangan Masyarakat Islam Fakultas Dakwah dan Komunikasi Universitas Islam Negeri Sultan Syarif Kasim Riau
9. Seluruh Staff Karyawan/i Fakultas Dakwah dan Komunikasi Universitas Islam Negeri Sultan Syarif Kasim Riau yang telah memberikan pelayanan yang baik dan kemudahan dalam administrasi.
10. Bapak M.Rizky Ramadhan, S.H selaku Pimpinan PT M BIO Energy Nusantara, Bapak Ahmad Khairu Ramadhan, S.Pd, M.Si selaku Humas dan Keuangan PT M BIO Energy Nusantara, Bapak Niprianto Setiawan,



Hak Cipta Dilindungi Undang-Undang

1. Dilarang mengutip sebagian atau seluruh karya tulis ini tanpa mencantumkan dan menyebutkan sumber:
 - a. Pengutipan hanya untuk kepentingan pendidikan, penelitian, penulisan karya ilmiah, penyusunan laporan, penulisan kritik atau tinjauan suatu masalah.
 - b. Pengutipan tidak merugikan kepentingan yang wajar UIN Suska Riau.
2. Dilarang mengumumkan dan memperbanyak sebagian atau seluruh karya tulis ini dalam bentuk apapun tanpa izin UIN Suska Riau.

A.Md selaku Kepala Operasional PT M BIO Energy Nusantara dan Seluruh Anggota PT M BIO Energy Nusantara yang sudah memberikan kemudahan kepada penulis untuk menyelesaikan Skripsi ini.

11. Kepada Teman-teman penulis Khusnul Isnaini, S.P, Nur Safitri, S.T, Novpi Purwaningsih, S.Sos, Apriliana, S.Sos, Nurfajria, S.Sos, Anggun Syahputri, S.Sos, Ika Rahayu, S.H, M.Kn, Chintya Putri Wardani, S.Par, dan Duwi Sri Rahayu, S. Psi terimakasih telah banyak memberi dukungan, mengingatkan, dan saling menguatkan.
12. Eko Fidarto, S.P yang telah banyak membantu, mendoa'akan, dan selalu memberikan support disetiap masa-masa sulit maupun senang kepada penulis.

Penulis menyadari dalam penulisan skripsi ini masih banyak terdapat kekurangan serta kesalahan, untuk itu penulis mengharapkan adanya masukan berupa kritik dan saran dari berbagai pihak untuk kesempurnaan skripsi ini. Akhirnya penulis mengharapkan semoga ini dapat berguna bagi kita semua.

Pekanbaru, Januari 2024

Penulis

DEANA EKA SAPUTRI
NIM. 11740124305

UIN SUSKA RIAU



Hak Cipta Dilindungi Undang-Undang

1. Dilarang mengutip sebagian atau seluruh karya tulis ini tanpa mencantumkan dan menyebutkan sumber:
 - a. Pengutipan hanya untuk kepentingan pendidikan, penelitian, penulisan karya ilmiah, penyusunan laporan, penulisan kritik atau tinjauan suatu masalah.
 - b. Pengutipan tidak merugikan kepentingan yang wajar UIN Suska Riau.
2. Dilarang mengumumkan dan memperbanyak sebagian atau seluruh karya tulis ini dalam bentuk apapun tanpa izin UIN Suska Riau.

DAFTAR ISI

ABSTRAK

KATA PENGANTAR

DAFTAR ISI

DAFTAR TABEL

DAFTAR GAMBAR

BAB I PENDAHULUAN

A. Latar Belakang 1

B. Penegasan Istilah 5

C. Rumusan Masalah 7

D. Tujuan dan Kegunaan Penelitian 7

E. Sistematika Penelitian 8

BAB II TINJAUAN PUSTAKA

A. Kajian Terdahulu 9

B. Landasan Teori 12

C. Konsep Operasional 28

D. Kerangka Berfikir 29

BAB III METODE PENELITIAN

A. Desain Penelitian 30

B. Lokasi dan Waktu Penelitian 31

C. Subjek dan Objek Penelitian 31

D. Informan Penelitian 31

E. Sumber Data Penelitian 32

F. Teknik Pengumpulan Data 33

G. Validasi Data 33

H. Teknis Analisis Data 34

BAB IV GAMBARAN UMUM LOKASI PENELITIAN

A. Profil dan Sejarah Singkat PT M BIO Energy Nusantara 36

B. Profil dan Sejarah Kelurahan Bina Widya 40

BAB V HASIL PENELITIAN DAN PEMBAHASAN

A. Hasil Penelitian 44

B. Pembahasan 50

BAB VI PENUTUP

A. Kesimpulan 63

B. Saran 64

DAFTAR PUSTAKA

LAMPIRAN

DAFTAR TABEL

Tabel 4. 1 Jumlah Penduduk Kelurahan Bina Widya	42
Tabel 4. 2 Jumlah RW dan RT Kelurahan Binawidya.....	42
Tabel 5. 1 Informan Penelitian.....	44
Tabel 5. 2 Harga Minyak Jelantah	49
Tabel 5. 3 Data Keadaan Tingkat Ekonomi Anggota	58
Tabel 5. 4 Data Jumlah Karyawan Perusahaan.....	62

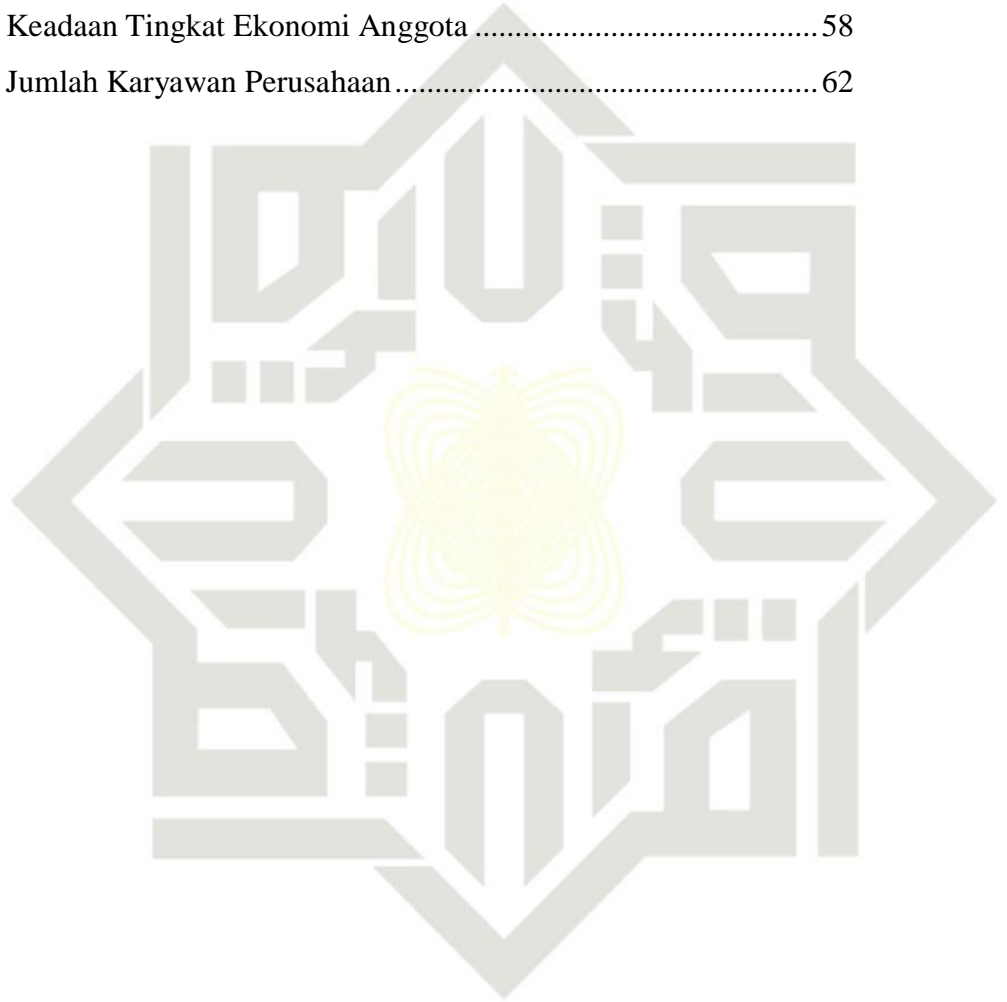

UIN SUSKA RIAU

- Hak Cipta Dilindungi Undang-Undang**
1. Dilarang mengutip sebagian atau seluruh karya tulis ini tanpa mencantumkan dan menyebutkan sumber:
 - a. Pengutipan hanya untuk kepentingan pendidikan, penelitian, penulisan karya ilmiah, penyusunan laporan, penulisan kritik atau tinjauan suatu masalah.
 - b. Pengutipan tidak merugikan kepentingan yang wajar UIN Suska Riau.
 2. Dilarang mengumumkan dan memperbanyak sebagian atau seluruh karya tulis ini dalam bentuk apapun tanpa izin UIN Suska Riau.

DAFTAR GAMBAR

Gambar 5.1 Sosialisasi bersama ibu PKK.....	54
Gambar 5.2 Sosialisasi di masyarakat.....	54
Gambar 5.3 Banner saat sosialisasi.....	55
Gambar 5.4 Penyetoran jelantah oleh masyarakat	59
Gambar 5.5 Penjemputan jelantah ke tempat usaha Masyarakat.....	59

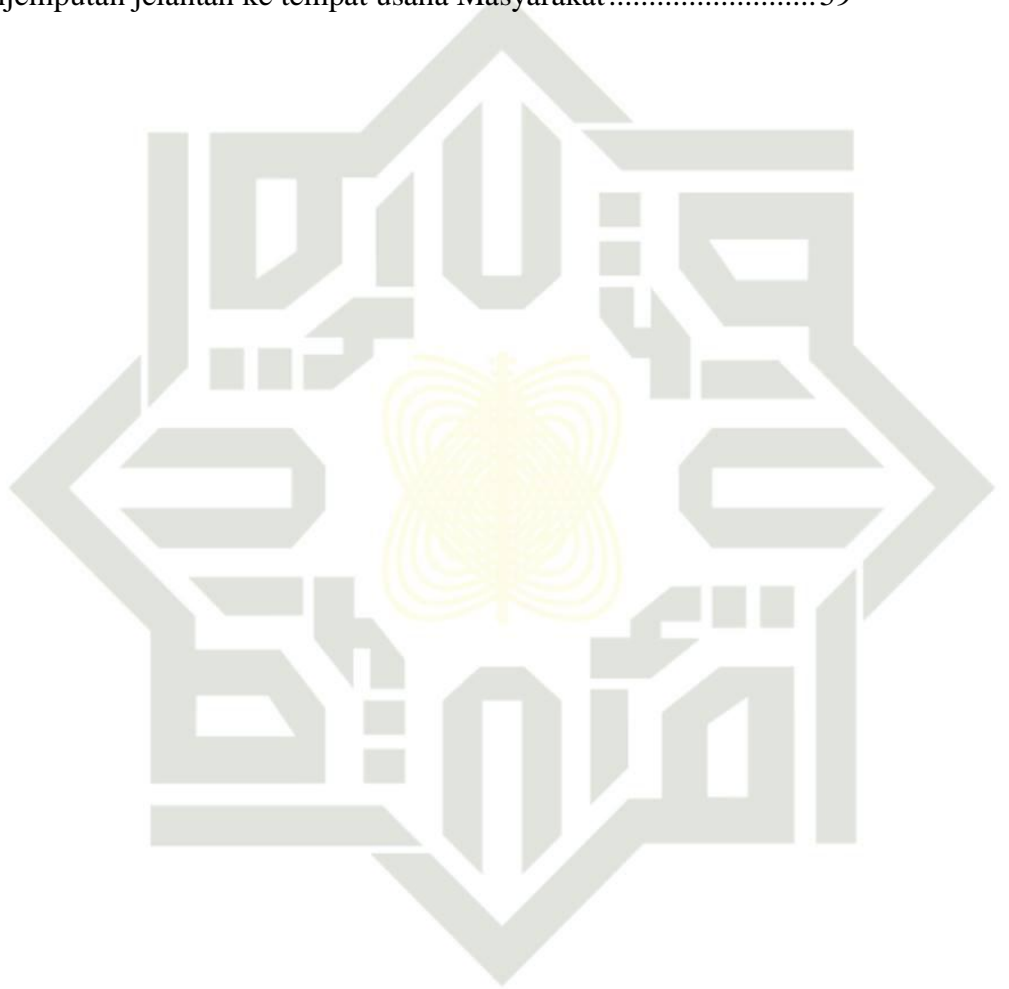

UIN SUSKA RIAU

Hak Cipta Dilindungi Undang-Undang

1. Dilarang mengutip sebagian atau seluruh karya tulis ini tanpa mencantumkan dan menyebutkan sumber:
 - a. Pengutipan hanya untuk kepentingan pendidikan, penelitian, penulisan karya ilmiah, penyusunan laporan, penulisan kritik atau tinjauan suatu masalah.
 - b. Pengutipan tidak merugikan kepentingan yang wajar UIN Suska Riau.
2. Dilarang mengumumkan dan memperbanyak sebagian atau seluruh karya tulis ini dalam bentuk apapun tanpa izin UIN Suska Riau.

DAFTAR BAGAN

Bagan 2. 1 Kerangka Pikir	29
Bagan 4. 1 Struktur Kepengurusan PT M BIO Energy Nusantara	39
Bagan 4. 2 Struktur Kepengurusan Kelurahan Binawidya	41

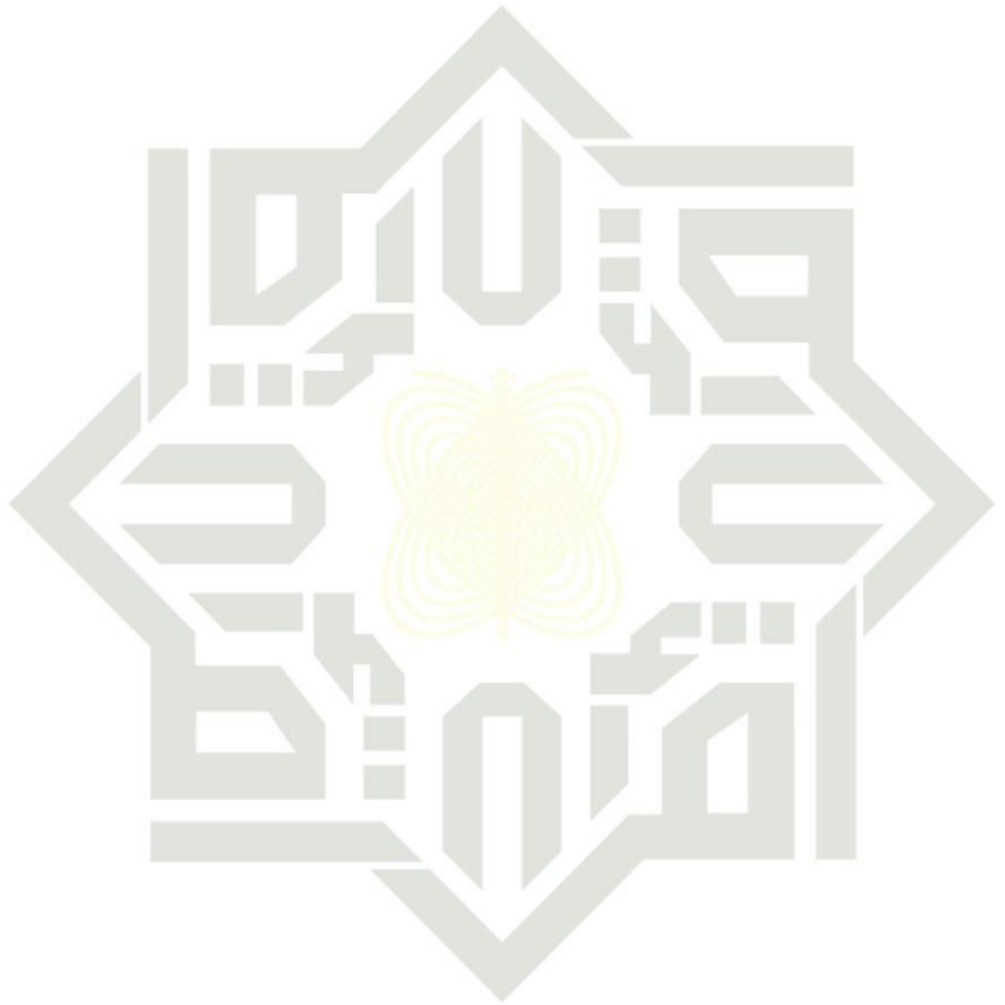

UIN SUSKA RIAU

- Hak Cipta Dilindungi Undang-Undang**
1. Dilarang mengutip sebagian atau seluruh karya tulis ini tanpa mencantumkan dan menyebutkan sumber:
 - a. Pengutipan hanya untuk kepentingan pendidikan, penelitian, penulisan karya ilmiah, penyusunan laporan, penulisan kritik atau tinjauan suatu masalah.
 - b. Pengutipan tidak merugikan kepentingan yang wajar UIN Suska Riau.
 2. Dilarang mengumumkan dan memperbanyak sebagian atau seluruh karya tulis ini dalam bentuk apapun tanpa izin UIN Suska Riau.

DAFTAR LAMPIRAN

- Lampiran 1 Kisi-kisi Instrumen Penelitian
- Lampiran 2 Jadwal Kegiatan Penelitian
- Lampiran 3 Pedoman Oservasi
- Lampiran 4 Pedoman Wawancara
- Lampiran 5 Hasil Observasi
- Lampiran 6 Reduksi Data
- Lampiran 7 Dokumentasi

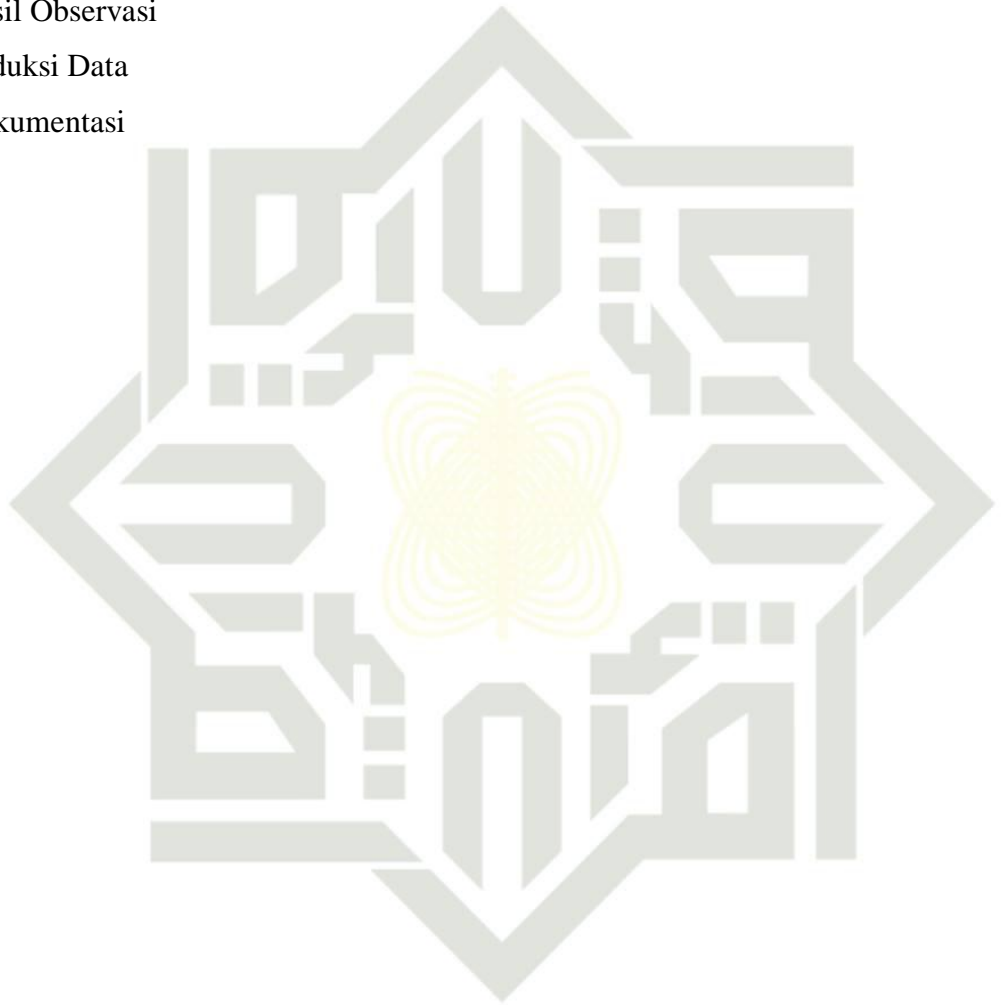

UIN SUSKA RIAU

Hak Cipta Dilindungi Undang-Undang

1. Dilarang mengutip sebagian atau seluruh karya tulis ini tanpa mencantumkan dan menyebutkan sumber:
 - a. Pengutipan hanya untuk kepentingan pendidikan, penelitian, penulisan karya ilmiah, penyusunan laporan, penulisan kritik atau tinjauan suatu masalah.
 - b. Pengutipan tidak merugikan kepentingan yang wajar UIN Suska Riau.
2. Dilarang mengumumkan dan memperbanyak sebagian atau seluruh karya tulis ini dalam bentuk apapun tanpa izin UIN Suska Riau.



Hak Cipta Dilindungi Undang-Undang

1. Dilarang mengutip sebagian atau seluruh karya tulis ini tanpa mencantumkan dan menyebutkan sumber:
 - a. Pengutipan hanya untuk kepentingan pendidikan, penelitian, penulisan karya ilmiah, penyusunan laporan, penulisan kritik atau tinjauan suatu masalah.
 - b. Pengutipan tidak merugikan kepentingan yang wajar UIN Suska Riau.
2. Dilarang mengumumkan dan memperbanyak sebagian atau seluruh karya tulis ini dalam bentuk apapun tanpa izin UIN Suska Riau.

BAB I PENDAHULUAN

A. Latar Belakang

Ekonomi merupakan faktor yang terpenting dalam kehidupan manusia. Kebutuhan ekonomi erat kaitannya dalam kehidupan sehari-sehari. Manusia untuk memenuhi kebutuhannya seperti makan, minum, pakaian, tempat tinggal dan lain-lain memerlukan suatu ekonomi yang kuat. Negara dituntut untuk mengatur kebijakan mengenai perekonomian Indonesia dan dituntut untuk menjamin ekonomi masyarakat Indonesia dikarenakan faktor ekonomi merupakan faktor yang sangat penting dalam kehidupan manusia. Selain ekonomi merupakan faktor terpenting dalam kehidupan manusia, faktor ekonomi tersebut juga merupakan faktor pendukung pembangunan Nasional dikarenakan pertumbuhan ekonomi sebuah Negara yang baik dapat meningkatkan sebuah pembangunan Nasional.

Pembangunan ekonomi di suatu negara dapat meningkatkan pendapatan perekonomian di berbagai macam jenis kegiatan ekonomi salah satunya pada sektor industri perusahaan. Pembangunan ekonomi bukan hanya dapat diukur dari kenaikan produksi barang dan jasa tetapi, dapat diukur melalui berbagai aspek ekonomi diantaranya seperti pendidikan, infrastruktur yang tersedia, dapat meningkatkan kesehatan, menggunakan alat modern (teknologi), meningkatkan pendapatan dan kesejahteraan masyarakat. Dalam perkembangan daerah industri perlu diciptakan secara bertahap untuk menghidupkan usaha dan penyebaran perkembangan industri yang disesuaikan dengan kemampuan setiap daerah. Adanya peran dalam sektor industri perusahaan ini dapat memperkuat struktur ekonomi dan saling mendukung dari sektor satu ke sektor lainnya. Dengan tujuan dapat lebih mengembangkan perekonomian seperti pekerjaan, mengurangi kemiskinan, dan dapat melibatkan daerah setempat serta diandalkan untuk meningkatkan pendapatan per kapita.¹

¹ Rada Choirunnisa, "Literatur Riview : Peran E-Commerce Dalam Meningkatkan Pendapatan UMKM di Era New Normal", Jurnal Ekonomi, Bisnis, dan Industri (EBI), Vol.5, No.1 (Mei 2023), 19



Ketidakmerataan pendapatan nasional juga merupakan salah satu permasalahan pembangunan sebab pertumbuhan ekonomi tidak banyak bermanfaat terhadap peningkatan kesejahteraan masyarakat apabila distribusi hasil pembangunan tidak merata. Terdapat delapan penyebab tidak meratanya pendapatan, diantaranya : pertumbuhan penduduk yang tinggi, inflasi, pembangunan daerah tidak merata, pengangguran tinggi, mobilitas sosial rendah, memburuknya nilai tukar produk NSB dan hancurnya industri kerajinan rakyat.² Dengan permasalahan yang terjadi tersebut sehingga menciptakan banyaknya pengangguran di masyarakat. Pengangguran ini juga bisa terjadi karena jumlah lapangan kerja yang tersedia lebih kecil dari jumlah pencari kerja, juga kompetensi pencari kerja tidak sesuai dengan pasar kerja. Selain itu juga kurang efektifnya informasi pasar kerja bagi para pencari kerja.

Pelaku Ekonomi di Indonesia pada hakekatnya sangat bervariasi, baik mengenai eksistensinya didalam peraturan kegiatannya maupun kedudukan institusinya. Pada strata terendah biasanya terdiri dari pelaku ekonomi perorangan dengan kekuatan modal yang relatif terbatas. Pada strata menengah ke atas dapat dijumpai beberapa bentuk badan usaha, baik yang bukan Badan Hukum maupun yang mempunyai status sebagai Badan Hukum yaitu Perseroan Terbatas dan Koperasi sebagai suatu Korporasi, Perseroan Terbatas atau PT, pasti mempunyai kemampuan untuk lebih mengembangkan dirinya dibandingkan dengan Badan Usaha yang lain, terutama yang tidak berbentuk Badan Hukum dalam menjalankan perannya sebagai pelaku ekonomi.³

Eksistensi perusahaan sebagai salah satu pelaku ekonomi di Indonesia tidak dapat dielakkan lagi. Perusahaan sudah menjadi salah satu anggota komunitas masyarakat. Bahkan hadirnya perusahaan di masyarakat telah

² Tim dosen perekonomian Indonesia, “ *Perekonomian Indonesia (tema: distribusi pendapatan)*, (Jakarta : Esa Unggul, 2019), Hlm. 8

³ Titus Subastian, ” *Peran Perusahaan Perusahaan PT. PMM (Prima Mitrajaya Mandiri) Kelapa Sawit Dalam Peningkatan Pendapatan Masyarakat Di Desa Muara Kaman Ilir Kecamatan Muara Kaman Kabupaten Kutai Kartanegara*, Jurnal Ilmu Pemerintahan, Vol.4 No.3 (2016), Hal 1316

Hak Cipta Dilindungi Undang-Undang

1. Dilarang mengutip sebagian atau seluruh karya tulis ini tanpa mencantumkan dan menyebutkan sumber:
 - a. Pengutipan hanya untuk kepentingan pendidikan, penelitian, penulisan karya ilmiah, penyusunan laporan, penulisan kritik atau tinjauan suatu masalah.
 - b. Pengutipan tidak merugikan kepentingan yang wajar UIN Suska Riau.
2. Dilarang mengumumkan dan memperbanyak sebagian atau seluruh karya tulis ini dalam bentuk apapun tanpa izin UIN Suska Riau.

Hak Cipta Dilindungi Undang-Undang

1. Dilarang mengutip sebagian atau seluruh karya tulis ini tanpa mencantumkan dan menyebutkan sumber:
 - a. Pengutipan hanya untuk kepentingan pendidikan, penelitian, penulisan karya ilmiah, penyusunan laporan, penulisan kritik atau tinjauan suatu masalah.
 - b. Pengutipan tidak merugikan kepentingan yang wajar UIN Suska Riau.
2. Dilarang mengumumkan dan memperbanyak sebagian atau seluruh karya tulis ini dalam bentuk apapun tanpa izin UIN Suska Riau.

membuat tatanan baru dalam komunitas akar rumput (masyarakat bawah). Tatanan tersebut dapat berupa tatanan ekonomi maupun tatanan sosiologis. Hadirnya perusahaan ditengah-tengah masyarakat ini tentunya memainkan peran dalam sistem ekonomi di Indonesia.

Dengan adanya penjelasan tentang pengaturan bagi perusahaan terhadap tanggung jawab sosial dan lingkungan (CSR) yang diatur dalam Pasal 74 UU No. 40 Tahun 2007 Tentang Perseroan Terbatas, bertujuan untuk mewujudkan pembangunan ekonomi berkelanjutan guna meningkatkan kualitas kehidupan dan lingkungan yang bermanfaat bagi Perseroan itu sendiri, komunitas setempat, dan masyarakat pada umumnya. Ketentuan ini dimaksudkan untuk mendukung terjalinnya hubungan Perseroan yang serasi, seimbang, dan sesuai dengan lingkungan, nilai, norma, dan budaya masyarakat setempat, maka ditentukanlah bahwa Perseroan yang kegiatan usahanya di bidang dan/atau berkaitan dengan sumber daya alam wajib melaksanakan tanggung jawab sosial dan lingkungan.⁴

Salah satu upaya dalam Peningkatan Pendapatan masyarakat sekitar awal tahun 2019 berdirilah sebuah CV Arah Baru Sejahtera di Kelurahan Bina Widya Kecamatan Bina Widya yang kemudian pada tahun 2022 telah berkembang yakni menjadi PT MBIO Energy Nusantara merupakan perusahaan yang bergerak dibidang pengepulan limbah minyak goreng, didirikan oleh tiga orang yang memiliki perbedaan latar belakang namun memiliki visi dan misi yang sama dalam mencapai satu tujuan yang sama, mereka adalah Ahmad khairu Ramadhan, M. Rizky Ramadhan, dan Niprianto Setiawan dan salah satu misi dari PT ini ialah memberdayakan program bank jelantah sebagai solusi untuk pelestarian lingkungan, kesehatan, dan yang terpenting ialah untuk peningkatan pendapatan dan ekonomi masyarakat.⁵

Kemudian hal ini dimanfaatkan oleh sebagian masyarakat yang mampu melihat ini sebagai peluang untuk meningkatkan pendapatan mereka. Dengan mengetahui program dan kegiatan dari PT MBIO Energy Nusantara,

⁴ Marthin, "Implementasi prinsip CSR berdasarkan Undang-undang nomor 40 tahun 2007 tentang Perseroan Terbatas", *Journal Of Privat And Commercial Low*, Vol 1, No 1(2017),113

⁵ Osevasi & Wawancara Bapak Rizky, Jum'at 24 Januari 2020, Pukul 14.15



masyarakat perlahan mulai menyadari dengan keadaan harga minyak goreng yang sedang melambung tinggi dan naik secara drastis ternyata limbah dari minyak goreng yang sebelumnya hanya dibuang dan tidak bernilai ekonomis bahkan berpotensi mengakibatkan pencemaran lingkungan menjadi sesuatu yang dapat bernilai ekonomis. Tetapi tidak sedikit juga masyarakat yang belum mengerti dan sadar akan manfaat-manfaat program dari perusahaan ini, mengenai program perusahaan PT MBIO Energy Nusantara sebagai wadah pengepulan minyak goreng bekas di kelurahan Bina Widya yang dapat ditukarkan menjadi uang, yang merupakan salah satu alternatif untuk masyarakat meningkatkan pendapatan ekonomi. Tetapi, dengan keberadaan perusahaan ini banyak dari masyarakat yang belum sadar, belum mengetahui, dan memanfaatkan ini sebagai peluang yang dapat memberikan penghasilan serta meningkatkan pendapatan dari kegiatan penyetoran minyak goreng bekas tersebut kepada perusahaan.

Keadaan ini lebih dirasakan oleh beberapa pihak di masyarakat yaitu ibu rumah tangga dan pelaku-pelaku usaha yang bergerak dibidang kuliner menggunakan minyak sebagai bahan untuk menggoreng. Dengan cara masyarakat mengumpulkan minyak jelantah kemudian disetorkan kepada PT MBIO dan ditukarkan menjadi uang dengan harga pembelian yang disesuaikan dengan kuantitas serta kualitas minyak jelantah yang disetorkan. Dimana sebelum bekerja sama dengan PT tersebut limbah minyak goreng yang mereka hasilkan sama sekali tidak bernilai menjadi bernilai ekonomis serta menambah pendapatan per bulan nya yakni sekitar 2-4 juta/ bulan. Diharapkan dengan adanya gambaran pendapatan ini masyarakat lainya semakin tertarik kemudian ikut berpartisipasi dalam penyetoran minyak jelantah kepada PT MBIO Energy Nusantara. Dengan keberadaan perusahaan ini juga dirasa mampu berperan untuk membantu masyarakat memberikan lapangan pekerjaan kepada masyarakat yang sedang membutuhkan pekerjaan

© Hak cipta milik UIN Suska Riau

State Islamic University of Sultan Syarif Kasim Riau

Hak Cipta Dilindungi Undang-Undang

1. Dilarang mengutip sebagian atau seluruh karya tulis ini tanpa mencantumkan dan menyebutkan sumber:
 - a. Pengutipan hanya untuk kepentingan pendidikan, penelitian, penulisan karya ilmiah, penyusunan laporan, penulisan kritik atau tinjauan suatu masalah.
 - b. Pengutipan tidak merugikan kepentingan yang wajar UIN Suska Riau.
2. Dilarang mengumumkan dan memperbanyak sebagian atau seluruh karya tulis ini dalam bentuk apapun tanpa izin UIN Suska Riau.

Hak Cipta Dilindungi Undang-Undang

1. Dilarang mengutip sebagian atau seluruh karya tulis ini tanpa mencantumkan dan menyebutkan sumber:
 - a. Pengutipan hanya untuk kepentingan pendidikan, penelitian, penulisan karya ilmiah, penyusunan laporan, penulisan kritik atau tinjauan suatu masalah.
 - b. Pengutipan tidak merugikan kepentingan yang wajar UIN Suska Riau.
2. Dilarang mengumumkan dan memperbanyak sebagian atau seluruh karya tulis ini dalam bentuk apapun tanpa izin UIN Suska Riau.

dengan keahlian dan kemampuan yang sesuai kriteria tenaga kerja yang dibutuhkan oleh PT tersebut.⁶

Berdasarkan uraian di atas, maka peneliti tertarik untuk melakukan penelitian dengan judul : **“Peran Perusahaan PT MBIO Energy Nusantara Dalam Peningkatan Pendapatan Masyarakat Di Kelurahan Bina Widya Kecamatan Bina Widya ”.**

B. Penegasan Istilah

Untuk menghindari kesalahan dengan istilah pada penelitian ini, penulis akan menjelaskan beberapa istilah dibawah ini :

1. Pengertian Peran

Menurut Koziar Peran adalah seperangkat tingkah laku yang diharapkan oleh orang lain terhadap seseorang sesuai kedudukannya dalam suatu sistem. Peran dipengaruhi oleh keadaan sosial baik dari dalam maupun dari luar dan bersifat stabil. Peran adalah bentuk dari perilaku yang diharapkan dari seseorang pada situasi sosial tertentu.⁷

Menurut Riyadi Peran dapat diartikan sebagai orientasi dan konsep dari bagian yang dimainkan oleh suatu pihak dalam posisi sosial. Dengan peran tersebut, sang pelaku baik itu individu maupun organisasi akan berperilaku sesuai dengan harapan orang atau lingkungannya. Maka dari beberapa pernyataan diatas dapat disimpulkan bahwa peran merupakan segala aktifitas atau kegiatan yang dilakukan oleh suatu pihak didalam suatu kumpulan sosial yang terorganisir didalam suatu kelompok yang juga melaksanakan fungsinya dalam kehidupan organisasi atau masyarakat untuk mencapai suatu tujuan.

2. PT MBIO Energy Nusantara

PT MBIO Energy Nusantara adalah sebuah perusahaan yang beraktivitas dalam kegiatan pengepulan limbah minyak goreng yang didapat dari kerjasama mitra dalam serta luar kota Pekanbaru, pelaku-

⁶ Obsevasi & Wawancara Bapak Khairu, selasa 18 Oktober 2022, Pukul 14.56

⁷ Aliansyah, "Peran Perusahaan PT Harapan Sawit Sejahtera Dalam Meningkatkan Pemberdayaan Masyarakat Di Desa Modang Kecamatan Kuaro", Jurnal Ilmu Pemerintahan, Vol 6, No 3 (2018), 1157.



Hak Cipta Dilindungi Undang-Undang

1. Dilarang mengutip sebagian atau seluruh karya tulis ini tanpa mencantumkan dan menyebutkan sumber:
 - a. Pengutipan hanya untuk kepentingan pendidikan, penelitian, penulisan karya ilmiah, penyusunan laporan, penulisan kritik atau tinjauan suatu masalah.
 - b. Pengutipan tidak merugikan kepentingan yang wajar UIN Suska Riau.
2. Dilarang mengumumkan dan memperbanyak sebagian atau seluruh karya tulis ini dalam bentuk apapun tanpa izin UIN Suska Riau.

pelaku usaha, serta dari limbah minyak goreng masyarakat yang bekerja sama serta menyetorkan minyak kepada pt tersebut. Dimana dalam pengumpulan minyak goreng bekas/jelantah ini bertujuan untuk Renewable Energy yaitu mengubah minyak goreng bekas/jelantah menjadi biodiesel yang sudah mendapatkan legalitas dari pemerintahan Kota Pekanbaru dan resmi beroperasi pada bulan April 2019. PT MBIO ini didirikan oleh tiga orang pemuda yang memiliki jiwa wirausaha yang tinggi serta pola pemikiran yang kreatif yaitu M. Rizky Ramadhan, Ahmad Khairu Ramadhan, dan Niprianto Setiawan dan beralamatkan di jalan Air Hitam Kelurahan Bina Widya Kecamatan Bina Widya.⁸

3. Peningkatan Pendapatan

Peningkatan Pendapatan merupakan suatu kemampuan yang dimiliki oleh masyarakat melalui adanya peningkatan daya beli keluarga untuk membiayai kebutuhan sehari-hari keluarga baik kebutuhan dasar, kebutuhan sosial. Peningkatan pendapatan juga merupakan bagian dari penyelenggaraan pembangunan dan pemerataan hasil-hasilnya kepada semua lapisan masyarakat tanpa terkecuali termasuk didalamnya pembangunan ekonomi masyarakat.⁹

Peningkatan menggambarkan perubahan dari keadaan atau sifat yang negative berubah menjadi positif. Sedangkan hasil dari sebuah peningkatan berupa kuantitas dan kualitas. Kuantitas adalah jumlah hasil dari sebuah proses atau tujuan peningkatan sedangkan kualitas menggambarkan nilai dari suatu objek karena terjadinya proses yang memiliki tujuan berupa peningkatan. Hasil dari peningkatan juga ditandai dengan tercapainya tujuan pada suatu titik tertentu.¹⁰

Dalam kamus besar bahasa Indonesia pendapatan adalah hasil kerja (usaha atau sebagainya). Sedangkan pendapatan dalam kamus manajemen

⁸ Observasi Bank Jelantah Pekanbaru (PT. MBIO ENERGY), 2020

⁹ Femy MG Tulusan. "Peningkatan Pendapatan Masyarakat Melalui Program Pemberdayaan Di Desa Lolah Ii Kecamatan Tombariri Kabupaten Minahasa". Jurnal LPPPM Bidang Ek. SosBudKum. Vol,1 No,1(2014).92.

¹⁰ Kamus Besar Bahasa Indonesia (KBBI)

adalah uang yang diterima oleh perorangan, perusahaan dan organisasi lain dalam bentuk upah, gaji, sewa, ongkos, bunga, komisi, dan laba.¹¹ Pendapatan seseorang juga dapat didefinisikan sebagai banyaknya penerimaan yang dimulai dengan satuan mata uang yang dapat dihasilkan seseorang atau suatu bangsa dalam periode tertentu. Reksoprayitno mendefinisikan: “pendapatan (*revenue*) dapat diartikan sebagai total penerimaan yang diperoleh pada periode tertentu”. Dengan demikian dapat disimpulkan bahwa pendapatan adalah sebagai jumlah penghasilan yang diterima oleh para masyarakat untuk jangka waktu tertentu sebagai balas jasa atau faktor-faktor produksi yang telah disumbangkan.¹²

C. Rumusan Masalah

Sebagaimana yang telah dijelaskan dalam latar belakang masalah sebelumnya, agar tidak terjadi kesalahpahaman maka perlu dirumuskan menjadi masalah terkait dengan judul adalah Bagaimana Peran Perusahaan PT MBIO Energy Nusantara Dalam Peningkatan Pendapatan Masyarakat Di Kelurahan Bina Widya Kecamatan Bina Widya ?

D. Tujuan Dan Kegunaan Penelitian

1. Tujuan Penelitian

Adapun tujuan dari penelitian ini adalah untuk mengetahui bagaimana Peran Perusahaan PT MBIO Energy Nusantara Dalam Peningkatan Pendapatan Masyarakat Di Kelurahan Bina Widya Kecamatan Bina Widya.

2. Kegunaan Penelitian

Adapun kegunaan penelitian ini adalah :

a) Kegunaan Akademis

1. Hasil penelitian ini diharapkan dapat memberikan kontribusi kepada akademis maupun Jurusan Pengembangan Masyarakat Islam tentang Peran Perusahaan PT MBIO Energy Nusantara Dalam Peningkatan Pendapatan Masyarakat di Kelurahan Bina Widya Kecamatan Bina Widya.

¹¹ N. Marbun, Kamus Manajemen, (Jakarta: Pustaka Sinar Harapan, 2003), hal. 230

¹² Reksoprayitno, *Sistem Ekonomi dan Demokrasi Ekonomi*, (Jakarta: Bina Grafika, 2004), hal. 79

2. Hasil Penelitian ini dapat menjadi kajian tersendiri bagi penulis dalam mengembangkan ilmu metodologi yang digunakan.

b) Kegunaan Praktisi

Kegunaan praktis dari penelitian ini adalah Sebagai syarat untuk memperoleh gelar sarjana sosial (S.Sos) di Fakultas Dakwah dan Komunikasi Universitas Islam Negeri Sultan Syarif Kasim Riau.

E. Sistematika Bentuk Penulisan

Untuk mempermudah pembaca dalam memahami serta menelaah penelitian ini, maka penulis menyusun penulisan ini dalam 6 (Enam) bab:

BAB I : PENDAHULUAN

Dalam bab ini menguraikan latar belakang masalah, penegasan istilah, rumusan masalah, tujuan dan kegunaan penelitian, dan sistematika penulisan.

BAB II : TINJAUAN PUSTAKA

Bab ini menguraikan tentang kajian terdahulu, landasan teori serta definisi konsep, konsep operasional dan kerangka pemikiran.

BAB III : METODE PENELITIAN

Bab ini berisikan tentang desain penelitian, lokasi dan waktu, informan, sumber data penelitian, teknik pengumpulan validitas data, dan teknis analisis data.

BAB IV : GAMBARAN UMUM LOKASI PENELITIAN

Bab ini berisikan tentang gambaran umum tentang lokasi penelitian atau subyek penelitian.

BAB V : HASIL TENTANG DAN PEMBAHASAN

Bab ini menguraikan tentang hasil penelitian dan pembahasan

BAB VI : PENUTUP

Bab ini terjadi dari kesimpulan dan saran

DAFTAR PUSTAKA

LAMPIRAN-LAMPIRAN

Hak Cipta Dilindungi Undang-Undang

1. Dilarang mengutip sebagian atau seluruh karya tulis ini tanpa mencantumkan dan menyebutkan sumber:

- a. Pengutipan hanya untuk kepentingan pendidikan, penelitian, penulisan karya ilmiah, penyusunan laporan, penulisan kritik atau tinjauan suatu masalah.
- b. Pengutipan tidak merugikan kepentingan yang wajar UIN Suska Riau.

2. Dilarang mengumumkan dan memperbanyak sebagian atau seluruh karya tulis ini dalam bentuk apapun tanpa izin UIN Suska Riau.



Hak Cipta Dilindungi Undang-Undang

1. Dilarang mengutip sebagian atau seluruh karya tulis ini tanpa mencantumkan dan menyebutkan sumber:
 - a. Pengutipan hanya untuk kepentingan pendidikan, penelitian, penulisan karya ilmiah, penyusunan laporan, penulisan kritik atau tinjauan suatu masalah.
 - b. Pengutipan tidak merugikan kepentingan yang wajar UIN Suska Riau.
2. Dilarang mengumumkan dan memperbanyak sebagian atau seluruh karya tulis ini dalam bentuk apapun tanpa izin UIN Suska Riau.

BAB II TINJAUAN PUSTAKA

A. Kajian Terdahulu

Dalam penelitian ini penulis juga melakukan penelusuran terhadap penelitian-penelitian yang berkaitan dengan penelitian yang akan penulis teliti. Berasarkan kajian penelitian terdahulu yang relevan adalah sebagai berikut:

Pertama, skripsi Novita, dengan judul skripsi: *“Peran Kelompok Tani Dalam Meningkatkan Pendapatan Masyarakat di Desa Pembuniang Kecamatan Malangke Barat”*. penulisan skripsi ini Penelitian ini menggunakan pendekatan deskriptif kualitatif, dan memperoleh data dari data primer dan data sekunder. Teknik pengumpulan data yang digunakan adalah observasi, wawancara, dan dokumentasi. Adapun teknik analisis data yang digunakan yaitu data kualitatif. Tujuan dari penelitian ini adalah untuk mendeskripsikan peran kelompok tani dalam meningkatkan pendapatan masyarakat di Desa Pembuniang Kecamatan Malangke Barat. Hasil penelitian ini menunjukkan bahwa peran kelompok tani dalam meningkatkan pendapatan masyarakat di Desa Pembuniang Kecamatan Malangke Barat memiliki tiga Peran Perusahaan yaitu sebagai wadah diskusi, wadah informasi, dan sebagai unit produksi.

Kedua, skripsi Rio Supriyono, dengan judul skripsi: *“Peran Home Industri Mie Sagu Dalam Peningkatan Pendapatan Tenaga Kerja di Desa Banglas Barat Kecamatan Tebing Tinggi Kabupaten Kepulauan Meranti”*. Penulisan skripsi ini menggunakan deskriptif kualitatif dengan teknik pengumpulan data yaitu observasi, wawancara dan dokumentasi. Penelitian ini bertujuan untuk Untuk mengetahui Peran Perusahaan Home Industri Mie Sagu dalam peningkatan pendapatan tenaga kerja di Kecamatan Tebing Tinggi di Desa Banglas Barat Kabupaten Kepulauan Meranti. Hasil dari penelitian menunjukkan bahwa Home Industri berperan sebagai mata pencaharian utama, sebagai alternatif penambahan pendapatan keluarga bagi karyawan, dan berperan sebagai penambahan pendapatan bagi ibu rumah



tangga. Home Industri sudah efektif dalam meningkatkan pendapatan keluarga, hal ini dapat dilihat dari Peran Home Industri sebagai mata pencaharian utama bagi pemilik Home Industri.

Ketiga, Jurnal Muhammad Yanuar Fajri, Dengan judul jurnal: “*Peran Koperasi Dalam Peningkatan Pendapatan Masyarakat (Studi Kasus Koperasi Wanita “Kartika Candra” Desa Karangjati Kecamatan Pandaan Kabupaten Pasuruan)*”. Penelitian ini merupakan kualitatif serta menggunakan teknik pengumpulan data dilakukan melalui wawancara, observasi dan dokumentasi. Penelitian ini bertujuan untuk mengetahui dan mendiskripsikan Peran koperasi dalam peningkatan pendapatan Masyarakat (Studi Kasus Koperasi Wanita “Kartika Candra” Desa Karangjati Kecamatan Pandaan Kabupaten Pasuruan). Hasil penelitian jurnal ini adalah dapat disimpulkan bahwa KOPWAN “Kartika Candra” memiliki peran positif terhadap peningkatan pendapatan Masyarakat serta keberadaannya memberi manfaat bagi Masyarakat. Hal tersebut terlihat dari analisis pendapatan responden serta pernyataan dari responden secara langsung. Dari pernyataan yang diberikan masing-masing responden bahwa responden merasakan terjadi peningkatan pada pendapatan mereka walaupun tidak secara kontinue tiap tahun, serta responden merasakan bahwa dengan adanya KOPWAN “Kartika Candra” khususnya Unit Simpan Pinjam dan pelatihan khusus Masyarakat sangat berperan dalam permodalan usaha untuk tetap berjalan dan bahkan usaha lebih maju.

Keempat, Jurnal Titus Subastian, Dengan Judul Jurnal : “*Peran Perusahaan PT. PMM (Prima Mitrajaya Mandiri) Kelapa Sawit Dalam Peningkatan Pendapatan Masyarakat Di Desa Muara Kaman Ilir Kecamatan Muara Kaman Kabupaten Kutai Kartanegara*”. Analisis data yang digunakan adalah dengan melakukan studi kepustakaan, studi lapangan yang meliputi pengumpulan data melalui kegiatan observasi dan pengamatan langsung pada objek penelitian, penelitian dokumen, serta mengadakan wawancara untuk mendapatkan informasi yang lebih jelas sesuai dengan yang di butuhkan dalam penelitian. Dan hasil penelitian yang diperoleh Peran Perusahaan PT.

Hak Cipta Dilindungi Undang-Undang

1. Dilarang mengutip sebagian atau seluruh karya tulis ini tanpa mencantumkan dan menyebutkan sumber:
 - a. Pengutipan hanya untuk kepentingan pendidikan, penelitian, penulisan karya ilmiah, penyusunan laporan, penulisan kritik atau tinjauan suatu masalah.
 - b. Pengutipan tidak merugikan kepentingan yang wajar UIN Suska Riau.
2. Dilarang mengumumkan dan memperbanyak sebagian atau seluruh karya tulis ini dalam bentuk apapun tanpa izin UIN Suska Riau.



Hak Cipta Dilindungi Undang-Undang

1. Dilarang mengutip sebagian atau seluruh karya tulis ini tanpa mencantumkan dan menyebutkan sumber:
 - a. Pengutipan hanya untuk kepentingan pendidikan, penelitian, penulisan karya ilmiah, penyusunan laporan, penulisan kritik atau tinjauan suatu masalah.
 - b. Pengutipan tidak merugikan kepentingan yang wajar UIN Suska Riau.
2. Dilarang mengumumkan dan memperbanyak sebagian atau seluruh karya tulis ini dalam bentuk apapun tanpa izin UIN Suska Riau.

PMM (Prima Mitrajaya Mandiri) Kelapa Sawit dalam Peningkatan Pendapatan Masyarakat di Desa Muara Kaman Ilir Kecamatan Muara Kaman Kabupaten Kutai Kartanegara menunjukkan hasil yang cukup baik di dalam Peningkatan Pendapatan masyarakat Desa Muara Kaman Ilir Kecamatan Muara Kaman Kabupaten Kutai Kartanegara.

Kelima, Jurnal Tri Widayanti, Dengan Judul Jurnal: *Peran Corporate Social Responsibility (CSR) PT Pelindo III dalam Peningkatan Pendapatan Masyarakat Melalui Kampung Binaan Hidroponik di Simokalangan RT 8 Surabaya*. Penulisan jurnal ini menggunakan deskriptif kualitatif dengan teknik pengumpulan data yaitu observasi, wawancara dan dokumentasi. Penelitian ini bertujuan untuk Untuk mengetahui Peran Corporate Social Responsibility (CSR) PT Pelindo III dalam Peningkatan Pendapatan Masyarakat Melalui Kampung Binaan Hidroponik. Dan hasil penelitian yang diperoleh dari adanya kampung binaan *Pertama*, peningkatan pendapatan masyarakat, *Kedua*, meningkatnya kesejahteraan sosial masyarakat.

Keenam, Jurnal Yerik Afrianto Singgalen, Dengan judul jurnal: *Peran Perusahaan Sosial Dalam Pemberdayaan masyarakat untuk penghidupan Berkelanjutan*. Metode penelitian yang digunakan ialah kualitatif interpretatif melalui studi kasus program pemberdayaan komunitas perusahaan sosial. Teknik pengambilan data menggunakan wawancara mendalam, studi dokumen dan FGD. Hasil penelitian ini menunjukkan bahwa kontribusi utama perusahaan sosial bagi komunitas ialah mobilisasi akses terhadap sumber daya dalam bentuk modal manusia, modal finansial, modal sosial, modal fisik, modal alam untuk mereduksi pelbagai konteks kerentanan seperti kemiskinan, termasuk keterbatasan lain seperti penyandang disabilitas dan status narapidana. Dengan demikian, diperlukan sinergitas antara perusahaan sosial dan pemerintah untuk bersama mewujudkan penghidupan komunitas yang berkelanjutan.

Dari kelima penelitian diatas, adapun perbedaan diantaranya yaitu :

Hak Cipta Dilindungi Undang-Undang

© Hak cipta milik UIN Suska Riau

State Islamic University of Sultan Syarif Kasim Riau

1. Dilarang mengutip sebagian atau seluruh karya tulis ini tanpa mencantumkan dan menyebutkan sumber:
 - a. Pengutipan hanya untuk kepentingan pendidikan, penelitian, penulisan karya ilmiah, penyusunan laporan, penulisan kritik atau tinjauan suatu masalah.
 - b. Pengutipan tidak merugikan kepentingan yang wajar UIN Suska Riau.
2. Dilarang mengumumkan dan memperbanyak sebagian atau seluruh karya tulis ini dalam bentuk apapun tanpa izin UIN Suska Riau.

1. Dari keenam penelitian Novita, Rio Supriyono, M. Yanuar Fajri, Titus Subastian, Tri Widayanti, dan Yerik Afrianto Singgalen tersebut memiliki judul yang berbeda.
2. Dari keenam penelitian Novita, Rio Supriyono, M. Yanuar Fajri, Titus Subastian, Tri Widayanti, dan Yerik Afrianto Singgalen tersebut hasil temuannya berbeda.
3. Dari keenam penelitian Novita, Rio Supriyono, M. Yanuar Fajri, Titus Subastian, Tri Widayanti, dan Yerik Afrianto Singgalen tersebut tujuan penelitiannya berbeda.

B. Landasan Teori

Landasan teori bertujuan sebagai dasar dan landasan dari sebuah penelitian yang berisikan mengenai penjelasan dan kajian teori-teori yang berkaitan dengan permasalahan yang akan diteliti guna mengarahkan kepada peneliti agar memperoleh kebenaran dalam proses penelitian. Maka dalam penelitian ini ada beberapa teori yang dipaparkan, adapun teori-teori tersebut adalah sebagai berikut:

1. Konsep Peran

a. Pengertian Peran

Pengertian peran menurut Soerjono Soekanto, yaitu peran merupakan aspek dinamis kedudukan (status), apabila seseorang melaksanakan hak dan kewajibannya sesuai dengan , maka ia menjalankan suatu peranan. Dalam sebuah organisasi setiap orang memiliki berbagai macam karakteristik dalam melaksanakan tugas, kewajiban atau tanggung jawab yang telah diberikan oleh masing-masing organisasi atau lembaga. Sedangkan menurut Gibson Invancevich dan Donelly peran adalah seseorang yang harus berhubungan dengan dua sistem yang berbeda, biasanya organisasi.¹³

¹³ Syaron,” Peran Perusahaan *Badan Perencanaan Pembangunan Daerah Dalam Penyusunan RPMD Kota Tomohon* “, Jurnal Administrasi Publik, vol 04 No 148, 1157.

Kemudian menurut Riyadi peran dapat diartikan sebagai orientasi dan konsep dari bagian yang dimainkan oleh suatu pihak dalam oposisi sosial. Dengan peran tersebut, sang pelaku baik itu individu maupun organisasi akan berperilaku sesuai harapan orang atau lingkungannya. Peran juga diartikan sebagai tuntutan yang diberikan secara struktural (norma-norma, harapan, tabu, tanggung jawab dan lainnya). Dimana didalamnya terdapat serangkaian tekanan dan kemudahan yang menghubungkan pembimbing dan mendukung fungsinya dalam mengorganisasi. Peran merupakan seperangkat perilaku dengan kelompok, baik kecil maupun besar, yang kesemuanya menjalankan berbagai peran. Hakekatnya peran juga dapat dirumuskan sebagai suatu rangkaian perilaku tertentu yang ditimbulkan oleh suatu jabatan tertentu. Kepribadian seseorang juga mempengaruhi bagaimana peran itu harus dijalankan. Peran yang dimainkan/diperankan pimpinan tingkat atas, menengah maupun bawah akan mempunyai peran yang sama.¹⁴

Salindeho mengemukakan bahwa peran adalah seseorang yang menduduki suatu jabatan dalam suatu hirarki sistem dengan kekuasaan dan hak-hak dalam melakukan beberapa fungsi sebagai tanggapan terhadap harapan-harapan para masyarakat dan dirinya sendiri. Jadi jelas bahwa peran merupakan perihal dimana seseorang atau lebih dalam masyarakat yang mempunyai kedudukan tertentu sebagai individu atau organisasi bertindak, berlaku dan melaksanakan kegiatan-kegiatan atau tugas-tugas tertentu sehingga berfungsi dan bermanfaat.

Peran merupakan seperangkat patokan, yang membatasi apa perilaku yang mesti dilakukan seseorang, yang menduduki suatu posisi. Dengan demikian, suatu posisi dapat saja dibedakan menurut

Hak Cipta Dilindungi Undang-Undang

1. Dilarang mengutip sebagian atau seluruh karya tulis ini tanpa mencantumkan dan menyebutkan sumber:
 - a. Pengutipan hanya untuk kepentingan pendidikan, penelitian, penulisan karya ilmiah, penyusunan laporan, penulisan kritik atau tinjauan suatu masalah.
 - b. Pengutipan tidak merugikan kepentingan yang wajar UIN Suska Riau.
2. Dilarang mengumumkan dan memperbanyak sebagian atau seluruh karya tulis ini dalam bentuk apapun tanpa izin UIN Suska Riau.



Hak Cipta Dilindungi Undang-Undang

1. Dilarang mengutip sebagian atau seluruh karya tulis ini tanpa mencantumkan dan menyebutkan sumber:
 - a. Pengutipan hanya untuk kepentingan pendidikan, penelitian, penulisan karya ilmiah, penyusunan laporan, penulisan kritik atau tinjauan suatu masalah.
 - b. Pengutipan tidak merugikan kepentingan yang wajar UIN Suska Riau.
2. Dilarang mengumumkan dan memperbanyak sebagian atau seluruh karya tulis ini dalam bentuk apapun tanpa izin UIN Suska Riau.

tolak perilakunya.¹⁵ Ketika istilah peran digunakan dalam lingkungan pekerjaan, maka seseorang yang diberi (atau mendapatkan) sesuatu posisi, juga diharapkan menjalankan perannya sesuai dengan apa yang diharapkan oleh pekerjaan tersebut. Karena itulah ada yang disebut dengan *role expectation*. Harapan mengenai peran seseorang dalam posisinya, dapat dibedakan atas harapan dari isi pemberi tugas dan harapan dari orang yang menerima manfaat dari pekerjaan atau posisi tersebut.

Sutarto mengemukakan bahwa peran itu terdiri dari tiga komponen, yaitu:

1. Konsepsi peran, yaitu: kepercayaan seseorang tentang apa yang dilakukan dengan suatu situasi tertentu.
2. Harapan peran, yaitu: harapan orang lain terhadap seseorang yang menduduki posisi tertentu mengenai bagaimana ia seharusnya bertindak.
3. Pelaksanaan peran, yaitu: perilaku sesungguhnya dari seseorang yang berada pada suatu posisi tertentu. Kalau ketiga komponen tersebut berlangsung serasi, maka interaksi sosial akan terjalin kesinambungan dan kelancarannya.

Berdasarkan pendapat tersebut, maka dapat disimpulkan Peran Perusahaan sebagai berikut:

1. Peran adalah pengaruh yang diharapkan dari seseorang dalam dan antar hubungan sosial tertentu.
2. Peran adalah pengaruh yang berhubungan dengan status atau kedudukan sosial tertentu.
3. Peran berlangsung bilamana seseorang melaksanakan hak - hak dan kewajiban – kewajibannya sesuai dengan statusnya.
4. Peran terjadi bila ada suatu tindakan dan bilamana ada kesempatan yang diberikan.

¹⁵ Edy Suhardono, *Teori Peran Perusahaan Konsep, Derivasi Dan Implikasinya*, (Jakarta : gra media pustaka utama, 2018), Hlm.15

Hak Cipta Dilindungi Undang-Undang

1. Dilarang mengutip sebagian atau seluruh karya tulis ini tanpa mencantumkan dan menyebutkan sumber:
 - a. Pengutipan hanya untuk kepentingan pendidikan, penelitian, penulisan karya ilmiah, penyusunan laporan, penulisan kritik atau tinjauan suatu masalah.
 - b. Pengutipan tidak merugikan kepentingan yang wajar UIN Suska Riau.
2. Dilarang mengumumkan dan memperbanyak sebagian atau seluruh karya tulis ini dalam bentuk apapun tanpa izin UIN Suska Riau.

b. Jenis-jenis Peran

Menurut Soekanto peran dibagi menjadi 3 bagian yaitu sebagai berikut:

1) Peran aktif

Peran aktif adalah peran yang diberikan oleh Masyarakat kelompok karena kedudukannya didalam kelompok sebagai aktifitas kelompok, seperti pengurus, pejabat, dan lainnya sebagainya.

2) Peran partisipatif

Peran partisipatif adalah peran yang diberikan oleh Masyarakat kelompok kepada kelompoknya yang memberikan sumbangan yang sangat berguna bagi kelompok itu sendiri.

3) Peran pasif

Peran pasif adalah sumbangan Masyarakat kelompok yang bersifat pasif, dimana Masyarakat kelompok menahan diri agar memberikan kesempatan kepada fungsi-fungsi lain dalam kelompok sehingga berjalan dengan baik. berguna bagi kelompok itu sendiri.¹⁶

c. Fungsi Peran

Menurut J.Dwi Narwoko dan Hendropuspio menyebutkan bahwa peran dapat membimbing seseorang dalam berperilaku, karena fungsi peran sendiri adalah sebagai berikut:

1. Memberikan arah pada proses sosialisasi (instruksi dan konsultasi).
2. Pewarisan tradisi, kepercayaan, nilai-nilai, norma-norma dan pengetahuan (delgasi).
3. Dapat mempersatukan kelompok atau masyarakat (partisipasi).
4. Menghidupkan sistem pengendalian dan kontrol, sehingga dapat melestarikan kehidupan masyarakat (pengendalian).¹⁷

d. Peran Perusahaan

¹⁶ Dyvine Nashiro, "Peran Perusahaan Koperasi Serba Usaha (Ksu) Sitorajo Dalam Meningkatkan Ekonomi Masyarakat Di Desa Sitorajo Kari Kecamatan Kuantan Tengah Kabupaten Kuantan Singingi". (Pekanbaru: UIN SUSKA, 2022), Hal. 12.

¹⁷ Egong, Suyanto J. Dwi Narwoko, *Sosiologi Teks Pengantar dan Terapan*, (Jakarta : Kencana, 2004), hal.160



Hak Cipta Dilindungi Undang-Undang

1. Dilarang mengutip sebagian atau seluruh karya tulis ini tanpa mencantumkan dan menyebutkan sumber:
 - a. Pengutipan hanya untuk kepentingan pendidikan, penelitian, penulisan karya ilmiah, penyusunan laporan, penulisan kritik atau tinjauan suatu masalah.
 - b. Pengutipan tidak merugikan kepentingan yang wajar UIN Suska Riau.
2. Dilarang mengumumkan dan memperbanyak sebagian atau seluruh karya tulis ini dalam bentuk apapun tanpa izin UIN Suska Riau.

Pelaku ekonomi di Indonesia pada hakekatnya sangat bervariasi, baik mengenai eksistensinya didalam peraturannya maupun kedudukan institusinya. Pada strata terendah biasanya terdiri pada pelaku ekonomi perorangan dengan kekuatan modal yang relatif terbatas. Pada strata menengah ke atas dapat dijumpai beberapa bentuk badan usaha, baik yang bukan badan hukum maupun yang mempunyai status sebagai badan hukum yaitu perseroan terbatas dan koperasi sebagai suatu korporasi . Perseroan Terbatas atau PT, pasti mempunyai kemampuan untuk lebih mengembangkan dirinya dibandingkan dengan badan usaha lain, terutama yang tidak berbentuk badan hukum menjalankan Peran Perusahaanya sebagai pelaku ekonomi.¹⁸

Eksistensi perusahaan sebagai salah satu pelaku ekonomi di Indonesia tidak dapat dielakkan lagi. Perusahaan sudah menjadi salah satu Masyarakat komunitas masyarakat. Bahkan hadirnya perusahaan di masyarakat telah membuat tatanan baru dalam komunitas akar rumput (masyarakat bawah) . Tatanan tersebut dapat berupa tatanan ekonomi maupun tatanan sosiologis. Hadirnya perusahaan di tengah-tengah masyarakat ini tentunya memainkan perusahaan dalam sistem ekonomi indonesia.

Perseroan Terbatas (PT) merupakan salah satu bentuk dari Badan Usaha Milik Swasta (BUMS) yang dibentuk bertujuan untuk bisa membantu pemerintah melakukan kegiatan produksi barang atau jasa serta distribusi yang tidak dapat dilakukan oleh pemerintah, membantu pemerintah meningkatkan pendapatan nasional maupun pembangunan dan pertumbuhan ekonomi. Menurut laman Kemendikbud, PT sebagai salah satu bentuk perusahaan dari BUMS memiliki tujuan dan peran penting dalam perekonomian nasional. Oleh sebab itu, regulasi atau peraturan di Indonesia yang mendukung sektor swasta diperlukan dalam memajukan perekonomian secara bersama-sama. Ada

¹⁸ Armila, “ Peran Perusahaan PT Surya Raya Lestari Dalam Pemberdayaan Masyarakat Di Lingsia (Analisis Ekonomi Islam) “. (Pare Pare: STAIN PARE PARE, 2018), Hal. 10.



keuntungan imbal balik yang diterima baik oleh negara maupun perusahaan swasta.

Sejak dikembangkan mazhab pembangunan berkelanjutan, isu lingkungan menjadi sangat penting. Hal ini terlihat pada kewajiban dilakukannya AMDAL (analisis manfaat dan dampak lingkungan) dalam setiap kegiatan investasi. Namun bukan hanya berbicara mengenai lingkungan fisik semata, akan tetapi dalam praktik perlu disadari bahwa lingkungan sosial juga sangat berpengaruh terhadap keberlanjutan bisnis dan kehidupan. Kesadaran itulah yang mendorong ditetapkannya ISO 26000 tentang tanggungjawab sosial perusahaan (*Corporate Social Responsibility*). Termasuk didalam tanggung jawab sosial adalah segala kewajiban yang harus dilakukan yang terkait dengan upaya perbaikan kesejahteraan sosial masyarakatnya.¹⁹

Menurut Mardikanto, peran dari badan usaha milik swasta yakni Perseroan Terbatas/PT dalam menggerakkan dan menunjang perekonomian Indonesia antara lain:²⁰

1. Menciptakan Kesempatan dan lapangan kerja

Perusahaan mempunyai andil yang besar dalam menciptakan stabilitas perekonomian nasional. Hal tersebut dapat dilihat dalam peran perusahaan dalam menciptakan lapangan pekerjaan. Kesempatan kerja adalah keadaan yang menggambarkan ketersediaan lapangan kerja untuk para pencari kerja. Kesempatan kerja mengandung pengertian lapangan pekerjaan dan kesempatan untuk bekerja, yang ada dari suatu kegiatan ekonomi (produksi). Dengan demikian kesempatan kerja adalah lapangan pekerjaan yang sudah diduduki dan masih lowongan. Kesempatan kerja ukurannya adalah pengangguran. Semakin rendah tingkat pengangguran suatu wilayah atau Negara, maka akan semakin berkembang suatu wilayah

¹⁹ Mardikanto, Totok. *Pemberdayaan Masyarakat Dalam Perspektif Kebijakan Publik*, (Bandung: Alfabeta: 2013), Hal. 115

²⁰ Mardikanto, Totok. *CSR (Corporate Social Responsibility)*, (Bandung : ALFABETA, 2014)

- Hak Cipta Diindungi Undang-Undang**
1. Dilarang mengutip sebagian atau seluruh karya tulis ini tanpa mencantumkan dan menyebutkan sumber:
 - a. Pengutipan hanya untuk kepentingan pendidikan, penelitian, penulisan karya ilmiah, penyusunan laporan, penulisan kritik atau tinjauan suatu masalah.
 - b. Pengutipan tidak merugikan kepentingan yang wajar UIN Suska Riau.
 2. Dilarang mengumumkan dan memperbanyak sebagian atau seluruh karya tulis ini dalam bentuk apapun tanpa izin UIN Suska Riau.

Hak Cipta Dilindungi Undang-Undang

1. Dilarang mengutip sebagian atau seluruh karya tulis ini tanpa mencantumkan dan menyebutkan sumber:

- a. Pengutipan hanya untuk kepentingan pendidikan, penelitian, penulisan karya ilmiah, penyusunan laporan, penulisan kritik atau tinjauan suatu masalah.
- b. Pengutipan tidak merugikan kepentingan yang wajar UIN Suska Riau.

2. Dilarang mengumumkan dan memperbanyak sebagian atau seluruh karya tulis ini dalam bentuk apapun tanpa izin UIN Suska Riau.

atau Negara tersebut. Ketersediaan lapangan kerja bagi para pencari kerja akan berpengaruh positif terhadap pertumbuhan dan pembangunan ekonomi bagi Negara yang bersangkutan.

2. Membantu pemerintah dalam usaha pemerataan pendapatan

Pemerataan pendapatan salah satu faktor yang sangat berperan penting dalam kehidupan sehari-hari. Merata di sini tidak berarti bahwa semua warga masyarakat pendapatannya dibuat sama, tetapi kesempatan yang sama bagi setiap warga untuk memperoleh pendapatan. Tujuannya adalah agar tidak terjadi ketimpangan pendapatan dalam masyarakat sehingga dapat menimbulkan keresahan dan kecemburuan sosial yang pada akhirnya dapat mengganggu stabilitas nasional.

3. Membantu Mengurangi Angka Pengangguran

Masalah pengangguran bukan hanya berdampak pada individu yang mengalaminya, tetapi juga berdampak pada masyarakat dan perekonomian secara keseluruhan. Dalam upaya mengatasi pengangguran, perlu dilakukan upaya-upaya untuk menciptakan lapangan kerja yang lebih banyak dan bermutu, meningkatkan kualitas yang sesuai dengan kebutuhan pasar kerja. Perusahaan menggerakkan masyarakat yang berada disekitar perusahaan untuk melakukan aktivitas yang produktif yaitu bekerja. Secara langsung maka peran perusahaan adalah berhubungan erat dalam menciptakan stabilitas perekonomian dan mengurangi tingkat pengangguran di Indonesia.

2. Perseroan Terbatas (PT)

a. Pengertian Perseroan Terbatas

PT adalah salah satu jenis badan usaha yang dilindungi oleh hukum dengan modal yang terdiri dari saham. Seseorang dikatakan sebagai pemilik PT apabila memiliki bagian saham sebesar dari jumlah yang ditanamkannya. Sesuai dengan Undang-Undang Nomor 40 Tahun 2007 yang membahas mengenai Perseroan Terbatas (PT),

Hak Cipta Dilindungi Undang-Undang

1. Dilarang mengutip sebagian atau seluruh karya tulis ini tanpa mencantumkan dan menyebutkan sumber:
 - a. Pengutipan hanya untuk kepentingan pendidikan, penelitian, penulisan karya ilmiah, penyusunan laporan, penulisan kritik atau tinjauan suatu masalah.
 - b. Pengutipan tidak merugikan kepentingan yang wajar UIN Suska Riau.
2. Dilarang mengumumkan dan memperbanyak sebagian atau seluruh karya tulis ini dalam bentuk apapun tanpa izin UIN Suska Riau.

dikatakan bahwa perusahaan berjenis Perseroan Terbatas adalah suatu badan usaha yang berbentuk badan hukum yang didirikan berdasarkan perjanjian dan melakukan kegiatan usaha dengan modal dasar yang seluruhnya terbagi dalam saham atau disebut juga dengan persekutuan modal.²¹

Dalam menjalankan perusahaan berjenis Perseroan Terbatas, modal saham yang dimiliki bisa dijual kepada pihak lain. Artinya, sangat memungkinkan terjadi perubahan organisasi atau kepemilikan perusahaan tanpa harus membubarkan dan mendirikan perusahaan kembali. Selain itu, oleh karena dibentuk berdasarkan kesepakatan, maka bisa dipastikan bahwa PT didirikan oleh minimal 2 (dua) orang. Pembuatan perjanjian ini harus diketahui oleh notaris dan dibuatkan akta untuk mendapatkan pengesahan dari Menteri Hukum dan HAM sebelum resmi menjadi perusahaan berjenis PT.

b. Modal Perseroan Terbatas

Sumber pendanaan dalam sebuah PT terbagi menjadi 3 (tiga), yaitu:

1. Modal Dasar

Ini merupakan modal perusahaan yang bisa menilai seberapa besar perusahaan tersebut. Adanya modal ini akan membantu perusahaan dalam menentukan kelasnya, apakah termasuk kelas besar, menengah, atau perusahaan PT kelas kecil.

2. Modal yang Ditempatkan

Modal ini mengacu pada kesanggupan para pemilik terkait jumlah modal yang ditanamkan pada perusahaan. Pasal 33 Undang-Undang Perseroan Terbatas menyatakan bahwa jumlah minimal modal yang ditempatkan adalah sebesar 25% dari Modal Dasar perusahaan.

²¹ Dipta, "Pengertian PT (Perseroan Terbatas) dan Hal Lain yang Perlu Diketahui". (<https://voffice.co.id/jakarta-virtual-office/business-tips/pengertian-pt-perseroan-terbatas-dan-hal-lain-yang-perlu-diketahui/>), Diakses pada 13 Oktober 2022, pukul 7.35

Hak Cipta Dilindungi Undang-Undang

1. Dilarang mengutip sebagian atau seluruh karya tulis ini tanpa mencantumkan dan menyebutkan sumber:
 - a. Pengutipan hanya untuk kepentingan pendidikan, penelitian, penulisan karya ilmiah, penyusunan laporan, penulisan kritik atau tinjauan suatu masalah.
 - b. Pengutipan tidak merugikan kepentingan yang wajar UIN Suska Riau.
2. Dilarang mengumumkan dan memperbanyak sebagian atau seluruh karya tulis ini dalam bentuk apapun tanpa izin UIN Suska Riau.

3. Modal yang Disetorkan

Modal setor menjadi jenis sumber dana PT yang paling dianggap nyata karena menunjukkan jumlah modal yang disetor oleh para pemegang saham. Besarnya modal setor untuk PT adalah paling sedikit 25% dari Modal Dasar. Artinya, besarnya sama dengan modal yang ditempatkan oleh para pemegang saham.

c. Jenis Perusahaan Perseroan Terbatas

Undang-Undang Nomor 40 Tahun 2007 Tentang Perseroan Terbatas atau UUPT mengklasifikasikan perusahaan PT ke dalam 3 (tiga) jenis, yaitu:²²

1. Perseroan Terbatas (PT) Tertutup

Salah satu ciri khas perusahaan PT tertutup adalah para pemegang saham yang hanya berasal dari kalangan tertentu atau orang-orang yang sudah saling mengenal sebelumnya, seperti misalnya dalam perusahaan keluarga.

2. Perseroan Terbatas (PT) Publik

Pasal 1 ayat 8 UUPT menyebutkan bahwa Perseroan Publik adalah jenis perseroan yang telah memenuhi kriteria jumlah pemegang saham dan modal disetor sesuai dengan ketentuan peraturannya. Sementara itu, Undang-Undang Nomor 8 Tahun 1995 mengenai Pasar Modal atau UUPM Pasal 1 ayat 22 menyebutkan, sebuah perusahaan dikatakan perseroan publik apabila saham telah dimiliki oleh sedikitnya 300 orang dengan jumlah modal yang disetorkan minimal sebesar Rp3 juta.

3. Perseroan Terbatas (PT) Terbuka (Tbk.)

Disebutkan dalam Pasal 1 ayat 7 UUPT, bahwa PT Terbuka melakukan penawaran saham secara terbuka. Tidak hanya itu, PT jenis ini juga harus mampu memenuhi segala persyaratan yang dibutuhkan untuk PT Publik, dengan melakukan penawaran pada Bursa Efek alias menjual saham kepada masyarakat.

Hak Cipta Dilindungi Undang-Undang

1. Dilarang mengutip sebagian atau seluruh karya tulis ini tanpa mencantumkan dan menyebutkan sumber:
 - a. Pengutipan hanya untuk kepentingan pendidikan, penelitian, penulisan karya ilmiah, penyusunan laporan, penulisan kritik atau tinjauan suatu masalah.
 - b. Pengutipan tidak merugikan kepentingan yang wajar UIN Suska Riau.
2. Dilarang mengumumkan dan memperbanyak sebagian atau seluruh karya tulis ini dalam bentuk apapun tanpa izin UIN Suska Riau.

d. Keunggulan dan Kelemahan Perseroan Terbatas

Setiap badan usaha pasti memiliki keunggulan dan kelemahan, berikut adalah kelebihan dari PT adalah :

1. Bentuk badan hukum membuat PT terjamin eksistensinya, meski terjadi pergantian kepemilikan.
2. Mudah mendapatkan sumber dana, sehingga turut memudahkan untuk melebarkan sayap perusahaan.
3. Perpindahan saham dari pemilik sebelumnya ke pemilik baru bisa dilakukan dengan lebih mudah.

Sementara itu, kelemahan dari PT adalah:

1. Butuh dana besar untuk mendirikannya.
2. Proses pendiriannya cenderung rumit.
3. Terkadang transparansi tidak terjadi, terlebih yang berkaitan dengan angka profit.²³

3. Pendapatan**a. Pengertian Pendapatan**

Pendapatan adalah semua penerimaan, baik tunai maupun bukan tunai yang merupakan hasil dan penjualan barang atau jasa dalam jangka waktu tertentu.²⁴ Pendapatan adalah kompensasi pemberian jasa kepada orang lain, setiap orang mendapatkan penghasilan karena membantu orang lain. Sedangkan, pendapatan pribadi adalah seluruh macam pendapatan salah satunya pendapatan yang didapat tanpa melakukan apa-apa yang diterima oleh penduduk suatu negara. Pendapatan pribadi meliputi semua pendapatan masyarakat tanpa menghiraukan apakah pendapatan itu diperoleh dari menyediakan faktor-faktor produksi atau tidak. Menurut Kadariyah, uang yang

²³ Ahmad Ifham Sholihin, *Buku Pintar Ekonomi Syariah*, (Jakarta: Gramedia Pustaka Utama, 2013), 621.



Hak Cipta Dilindungi Undang-Undang

1. Dilarang mengutip sebagian atau seluruh karya tulis ini tanpa mencantumkan dan menyebutkan sumber:
 - a. Pengutipan hanya untuk kepentingan pendidikan, penelitian, penulisan karya ilmiah, penyusunan laporan, penulisan kritik atau tinjauan suatu masalah.
 - b. Pengutipan tidak merugikan kepentingan yang wajar UIN Suska Riau.
2. Dilarang mengumumkan dan memperbanyak sebagian atau seluruh karya tulis ini dalam bentuk apapun tanpa izin UIN Suska Riau.

diterima seseorang berupa upah, keuntungan, sewa, dan lain-lain dan diperoleh dalam jangka waktu tertentu.²⁵

Pendapatan atau nama lain *revenue* adalah pendapatan yang diperoleh jangka waktu tertentu. Pendapatan adalah semua yang diterima dari hasil penjualan barang dan jasa yang didapat dalam unit usaha. Pengertian pendapatan (*revenue*) berbeda dengan pengertian penghasilan (*income*). Jika pendapatan (*revenue*) adalah pendapatan yang belum dikurangi biaya dan beban, sedangkan penghasilan adalah pendapatan bersih yang sudah dikurangi dengan beban dan biaya.²⁶

Pendapatan seseorang dapat dikaitkan dengan jenis pekerjaan yang dilakukannya sesuai dengan profesi masing-masing misalnya pengusaha, buruh, pegawai, tukang, dan lain-lain. Setelah bekerja, seseorang memperoleh pendapatan yang dapat digunakan sebagai pemenuh kebutuhan sehari-hari, selain itu dapat digunakan untuk tabungan maupun usaha. Selanjutnya pendapatan individu atau pendapatan seseorang merupakan upah atau gaji yang diberikan kepada seseorang setelah melakukan suatu pekerjaan. Pendapatan adalah uang yang diperoleh seseorang atau Masyarakat keluarga yang bersusah payah melakukan kerja. Secara umum pendapatan diartikan sebagai semua penerimaan masyarakat atau negara dari semua kegiatan yang dilakukan maupun kegiatan yang tanpa dilakukan.²⁷

Badan Pusat Statistik mendefinisikan pendapatan sebagai seseorang yang telah bekerja dengan mendapatkan upah atau penghasilan selama jangka waktu yang telah ditentukan baik berupa

²⁵ Hwani Ratna dan Hidayati Nasrah, "Pengaruh Tingkat Pendapatan dan Tingkat Pendidikan Terhadap Perilaku Konsumtif Wanita Karir di Lingkungan Pemerintah Provinsi Riau" *Jurnal Marwah* Vol. XIV No. 2, (2015): 204.

²⁶ Awal Ika Susanti, "Pengaruh Tingkat Bagi Hasil dan Pendapatn Nasabah Terhadap Pembiayaan Bermasalah (Studi Kasus Uspps Ausath Blokagung Banyuwangi)", *Jurnal Hukum Islam, Ekonomi dan Bisnis* Vol.2, No. 2, (2016): 35.

²⁷ Andi R. Giang, "Pengaruh Pendapatan Terhadap Konsumsi Buruh Bangunan di Kecamatan Pineleng", *Jurnal Emba* Vol.1, No.3, (2013): 249-250.



Hak Cipta Dilindungi Undang-Undang

1. Dilarang mengutip sebagian atau seluruh karya tulis ini tanpa mencantumkan dan menyebutkan sumber:
 - a. Pengutipan hanya untuk kepentingan pendidikan, penelitian, penulisan karya ilmiah, penyusunan laporan, penulisan kritik atau tinjauan suatu masalah.
 - b. Pengutipan tidak merugikan kepentingan yang wajar UIN Suska Riau.
2. Dilarang mengumumkan dan memperbanyak sebagian atau seluruh karya tulis ini dalam bentuk apapun tanpa izin UIN Suska Riau.

uang maupun barang. Badan Pusat Statistik menggolongkan menjadi tiga pengertian pendapatan, yaitu sebagai berikut:²⁸

- 1) Pendapatan berupa uang, adalah penerimaan dalam bentuk uang yang didapat dari balas jasa.
- 2) Pendapatan berupa barang, adalah penerimaan dalam bentuk barang atau jasa. Barang atau jasa yang didapat disamakan dengan harga pasar tetapi tidak dilakukan dengan transaksi uang oleh penikmat barang atau jasa tersebut.
- 3) Penerimaan yang bukan merupakan pendapatan, yaitu penerimaan dalam bentuk penjualan barang-barang yang dipakai, warisan, hadiah, pinjaman uang, dan sebagainya.

Pendapatan merupakan tujuan utama dari pendirian suatu perusahaan. Sebagai suatu organisasi yang berorientasi profit maka pendapatan mempunyai Peran Perusahaan yang sangat besar. Pendapatan merupakan faktor penting dalam operasi suatu perusahaan, karena pendapatan akan mempengaruhi tingkat laba yang diharapkan akan menjamin kelangsungan hidup perusahaan.

Pendapatan juga merupakan kenaikan atau bertumbuhnya aset dan penurunan atau berkurangnya aset dan penurunan atau berkurangnya liabilitas perusahaan yang merupakan akibat dari aktivitas operasi atau pengadaan barang dan jasa kepada masyarakat atau konsumen pada khususnya. Kemudian pendapatan ialah aliran masuk aktiva yang timbul dari penyerahan barang/jasa yang dilakukan oleh suatu unit usaha selama periode tertentu. Bagi perusahaan, pendapatan yang diperoleh atas operasi pokok akan menambah nilai aset perusahaan yang pada dasarnya juga akan menambah modal perusahaan. Namun untuk kepentingan akuntansi, penambahan modal sebagai akibat

²⁸ Haridatul Fitriyah, "Pengaruh Pendapatan, Dana Talangan Haji dan Religiusitas Terhadap Keputusan Nasabah Mendaftar Haji (Studi Pada Bni Syariah Tulungagung)", Jurnal Nusamba Vol. 1 No.1, (2016): 60.



Hak Cipta Dilindungi Undang-Undang

1. Dilarang mengutip sebagian atau seluruh karya tulis ini tanpa mencantumkan dan menyebutkan sumber:
 - a. Pengutipan hanya untuk kepentingan pendidikan, penelitian, penulisan karya ilmiah, penyusunan laporan, penulisan kritik atau tinjauan suatu masalah.
 - b. Pengutipan tidak merugikan kepentingan yang wajar UIN Suska Riau.
2. Dilarang mengumumkan dan memperbanyak sebagian atau seluruh karya tulis ini dalam bentuk apapun tanpa izin UIN Suska Riau.

penyerahan barang atau jasa kepada pihak lain dicatat tersendiri dengan akun pendapatan.

Dilihat dari berbagai definisi definisi diatas, maka dapat disimpulkan bahwa pendapatan adalah jumlah masukan yang didapat atas jasa yang diberikan oleh perusahaan yang bias meliputi penjualan produk dan atau jasa kepada pelanggan yang diperoleh dalam suatu aktivitas operasi suatu perusahaan untuk meningkatkan nilai aset serta menurunkan liabilitas yang timbul dalam penyerahan barang atau jasa.

b. Konsep Pendapatan

Eldon Hendriksen mengemukakan definisi mengenai pendapatan sebagai berikut : konsep dasar pendapatan adalah proses arus, penciptaan barang dan jasa selama jarak waktu tertentu. Definisi diatas memperlihatkan bahwa ada 2 konsep tentang pendapatan yaitu sebagai berikut :

1. Konsep Pendapatan yang memusatkan pada arus masuk (*inflow*) aktiva sebagai hasil dari kegiatan operasi perusahaan. Pendekatan ini menganggap pendapatan sebagai *inflow of net aset*.
2. Konsep pendapatan yang memusatkan perhatian kepada penciptaan barang dan jasa serta penyaluran konsumen atau produsen lainnya, jadi pendekatan ini menganggap pendapatan sebagai *outflow of good and services*. Jika pendapatan dirumuskan dengan cara lain maka pengecualiaan harus dinyatakan dengan jelas, misalnya pendapatan diakui sebelum arus masuk aktiva benar-benar terjadi.
3. Konsep dasar pendapatan yang diungkapkan oleh Patton dan Littleton dinamakan sebagai produk perusahaan yang menekankan bahwa pendapatan merupakan arus yaitu penciptaan barang dan jasa oleh perusahaan.

c. Klasifikasi dan Karakteristik Pendapatan

1. Klasifikasi Pendapatan

Pendapatan dapat diklasifikasikan menjadi dua bagian, yaitu pendapatan operasional adalah pendapatan yang timbul dari penjualan



Hak Cipta Dilindungi Undang-Undang

1. Dilarang mengutip sebagian atau seluruh karya tulis ini tanpa mencantumkan dan menyebutkan sumber:
 - a. Pengutipan hanya untuk kepentingan pendidikan, penelitian, penulisan karya ilmiah, penyusunan laporan, penulisan kritik atau tinjauan suatu masalah.
 - b. Pengutipan tidak merugikan kepentingan yang wajar UIN Suska Riau.
2. Dilarang mengumumkan dan memperbanyak sebagian atau seluruh karya tulis ini dalam bentuk apapun tanpa izin UIN Suska Riau.

barang dagangan, produk atau jasa dalam periode tertentu dalam rangka kegiatan utama atau yang menjadi tujuan perusahaan yang berhubungan langsung dengan usaha (operasi) pokok perusahaan yang bersangkutan. Pendapatan sifatnya normal sesuai dengan tujuan dan usaha perusahaan dan terjadinya berulang-ulang selama perusahaan melangsungkan kegiatannya. Pendapatan operasional untuk setiap perusahaan berbeda-beda sesuai dengan jenis usaha yang dikelola perusahaan. Salah satu jenis pendapatan operasional perusahaan adalah pendapatan yang bersumber dari penjualan. Penjualan ini berupa penjualan barang dan jasa yang menjadi objek maupun sasaran utama dari usaha pokok perusahaan.

Pendapatan non operasional ialah pendapatan yang diperoleh perusahaan dalam periode tertentu, akan tetapi bukan di peroleh dari kegiatan operasional utama perusahaan. Pendapatan bunga, sewa, royalty, keuangan (laba), penjualan aktiva tetap dan investasi jangka panjang, dividen merupakan pendapatan diluar usaha bagi perusahaan – perusahaan yang bergerak dibidang manufaktur dan perdagangan. Pendapatan yang diperoleh dari peningkatan ekuitas transaksi yang bukan kegiatan utama dari entitas dan dari transaksi atau kejadian-kejadian yang mempengaruhi entitas selain yang dihasilkan dari investasi pemilik disebut dengan keuntungan.

2. Karakteristik Pendapatan

Seluruh kegiatan perusahaan yang menimbulkan pendapatan secara keseluruhan disebut earning process. Secara umum earning process menimbulkan dua akibat yaitu pengaruh positif atau pendapatan dan keuntungan dan pengaruh negative atau beban dan kerugian. Selisih dari keduanya nantinya menjadi laba dan rugi. Pendapatan umumnya digolongkan atas pendapatan yang bukan berasal dari kegiatan normal perusahaan.

Pendapatan dari kegiatan normal perusahaan biasanya diperoleh dari hasil penjualan barang atau jasa yang berhubungan dengan



Hak Cipta Dilindungi Undang-Undang

1. Dilarang mengutip sebagian atau seluruh karya tulis ini tanpa mencantumkan dan menyebutkan sumber:
 - a. Pengutipan hanya untuk kepentingan pendidikan, penelitian, penulisan karya ilmiah, penyusunan laporan, penulisan kritik atau tinjauan suatu masalah.
 - b. Pengutipan tidak merugikan kepentingan yang wajar UIN Suska Riau.
2. Dilarang mengumumkan dan memperbanyak sebagian atau seluruh karya tulis ini dalam bentuk apapun tanpa izin UIN Suska Riau.

kegiatan utama perusahaan. Pendapatan yang bukan berasal dari kegiatan normal perusahaan yang sering disebut dengan hasil non operasi. Pendapatan non operasi biasanya dimasukkan dalam pendapatan lain-lain, misalnya pendapatan bunga dan dividen.

Ada beberapa karakteristik tertentu dari pendapatan yang menentukan atau membatasi bahwa sejumlah rupiah yang masuk ke perusahaan merupakan pendapatan yang berasal dari operasi perusahaan. Karakteristik tersebut antara lain berdasarkan sumber pendapatan, produk dan kegiatan utama perusahaan dan jumlah rupiah pendapatan serta proses penandingan.

a) Sumber Pendapatan

Jumlah rupiah aktiva bertambah melalui berbagai cara tetapi tidak semua cara tersebut mencerminkan pendapatan. Tambahan jumlah rupiah aktiva perusahaan dapat berasal dari transaksi modal, laba dari penjualan aktiva yang bukan barang dagangan seperti aktiva tetap, surat berharga, ataupun penjualan produk perusahaan, hadiah, sumbangan atau penemuan, revolusi active tetap, dan penjualan produk perusahaan.

b) Produk dan Kegiatan utama perusahaan

Produk perusahaan bias berupa barang maupun jasa. Perusahaan tertentu mungkin sekali menghasilkan berbagai macam produk (baik berupa barang atau jasa atau keduanya) yang sangat berlainan jenis maupun arti pentingnya bagi perusahaan. Terkadang, produk yang dihasilkan secara kebetulan bila dihubungkan dengan kegiatan utama perusahaan atau yang timbul tidak tetap, sering dipandang sebagai elemen non operasi. Maka pemberian pembatasan tentang pendapatan sangat perlu, untuk itu produk perusahaan harus diartikan meliputi seluruh jenis barang atau jasa yang disediakan atau diserahkan kepada konsumen tanpa memandang jumlah rupiah tiap jenis produk tersebut atau sering tidaknya produk tersebut dihasilkan.



Hak Cipta Dilindungi Undang-Undang

1. Dilarang mengutip sebagian atau seluruh karya tulis ini tanpa mencantumkan dan menyebutkan sumber:
 - a. Pengutipan hanya untuk kepentingan pendidikan, penelitian, penulisan karya ilmiah, penyusunan laporan, penulisan kritik atau tinjauan suatu masalah.
 - b. Pengutipan tidak merugikan kepentingan yang wajar UIN Suska Riau.
2. Dilarang mengumumkan dan memperbanyak sebagian atau seluruh karya tulis ini dalam bentuk apapun tanpa izin UIN Suska Riau.

c) Jumlah Rupiah Pendapatan dan proses penandingan

Pendapatan merupakan jumlah rupiah dari harga jual persatuan kali kuantitas terjual. Perusahaan umumnya akan mengharapkan terjadinya laba yaitu jumlah rupiah pendapatan lebih besar dari jumlah biaya yang dibebankan. Laba atau rugi yang terjadi baru akan diketahui setelah pendapatan dan beban dibandingkan. Setelah biaya yang dibebankan secara layak dibandingkan dengan pendapatan maka terlihatlah jumlah rupiah rupiah laba atau pendapatan neto.

d. Sumber Pendapatan

Adapun sumber-sumber pendapatan masyarakat atau rumah tangga yakni :

- a). Dari upah atau gaji yang diterima sebagai ganti tenaga kerja
- b). Dari hak milik seperti modal dan tanah,
- c). Dari pemerintah. Perbedaan dalam pendapatan upah dan gaji diseluruh rumah tangga disebabkan oleh perbedaan dalam karakteristik pekerjaan (keahlian, pelatihan, pendidikan, pengalaman dan seterusnya) dan dari perbedaan jenis pekerjaan (berbahaya, mengasyikkan, glamor, sulit, dan sebagainya).

Pendapatan rumah tangga juga beragam menurut jumlah Masyarakat rumah tangga yang bekerja. Adapun jumlah properti yang dihasilkan oleh rumah tangga bergantung pada jumlah dan jenis hak milik yang dimilikinya. Sedangkan pendapatan transfer dari pemerintah mengalir secara substansial, tapi tidak secara eksklusif ditujukan pada masyarakat yang berpendapatan lebih rendah. Kecuali untuk jaminan sosial, pembayaran transfer dirancang secara umum untuk memberikan pendapatan pada orang yang membutuhkan.²⁹

e. Jenis-jenis Pendapatan

²⁹ Carl E. Case, Ray C. Fair, *Prinsip-prinsip Ekonomi, edisi kedelapan* (Jakarta: Erlangga, 2007) 44



Hak Cipta Dilindungi Undang-Undang

1. Dilarang mengutip sebagian atau seluruh karya tulis ini tanpa mencantumkan dan menyebutkan sumber:
 - a. Pengutipan hanya untuk kepentingan pendidikan, penelitian, penulisan karya ilmiah, penyusunan laporan, penulisan kritik atau tinjauan suatu masalah.
 - b. Pengutipan tidak merugikan kepentingan yang wajar UIN Suska Riau.
2. Dilarang mengumumkan dan memperbanyak sebagian atau seluruh karya tulis ini dalam bentuk apapun tanpa izin UIN Suska Riau.

Secara garis besar pendapatan digolongkan menjadi tiga golongan yaitu:³⁰

- 1) Gaji dan upah. Imbalan yang diperoleh setelah orang tersebut melakukan pekerjaan untuk orang lain yang diberikan dalam waktu satu hari, satu minggu maupun satu bulan.
- 2) Pendapatan dari usaha sendiri, yaitu penerimaan yang didapat dari hasil produksi usaha yang dimiliki seseorang atau Masyarakat keluarga dan tenaga kerja dari Masyarakat keluarga sendiri dengan tidak memperhitungkan biaya sewa kapital.
- 3) Pendapatan dari usaha lain yaitu pendapatan yang didapat tanpa melakukan kerja dan pendapatan tersebut biasanya pendapatan sampingan misalnya pendapatan dari menyewakan rumah, pendapatan

C. Konsep Operasional

Konsep operasional adalah konsep yang digunakan untuk memberi batasan terhadap penelitian konsep teoritis. Guna untuk menghindari kesalahpahaman penafsiran terhadap penelitian ini oleh pihak pembaca, maka istilah-istilah pokok dalam konsep operasional dan diartikan dalam pengertian khusus yang berlaku dalam penelitian ini.

Berdasarkan konsep teori yang telah dikemukakan, PT MBIO Energy merupakan suatu perusahaan yang menjadi wadah masyarakat dalam kegiatan penyeteroran limbah minyak goreng dalam upaya Peningkatan Pendapatan Masyarakat. Keberhasilan PT MBIO dapat dilihat dari terlaksananya Peran Perusahaan PT MBIO dalam meningkatkan pendapatan masyarakat di Kelurahan Bina Widya Kecamatan Bina Widya. Berikut dilihat dengan beberapa indikator diantaranya :

1. Menciptakan kesempatan dan lapangan kerja
2. Membantu pemerintah dalam usaha pemerataan pendapatan
3. Membantu Mengurangi Angka Pengangguran

³⁰ Afzalur Rahman, *Doktrin Ekonomi Islam, jilid 2* (Yogyakarta: PT Dana Bhakti Wakaf, 1995),

D. Kerangka Pemikiran

Kerangka pikir merupakan uraian ringkas tentang teori yang digunakan dan cara menggunakan teori tersebut dalam menjawab pertanyaan penelitian.³¹ Didalam kerangka berfikir ini akan didudukan masalah penelitian yang telah diidentifikasi dalam kerangka teoritis yang relevan dan mampu mengungkap, menerangkan serta menunjukkan persepektif terhadap atau dengan masalah penelitian. Berdasarkan kajian teori, penulis perlu merumuskan kerangka pemikiran yang berjudul “ Peran Perusahaan PT MBIO Energy Dalam Peningkatan Pendapatan Masyarakat Di Kelurahan Bina Widya Kecamatan Bina Widya ”

Bagan 2.1
KERANGKA PIKIR

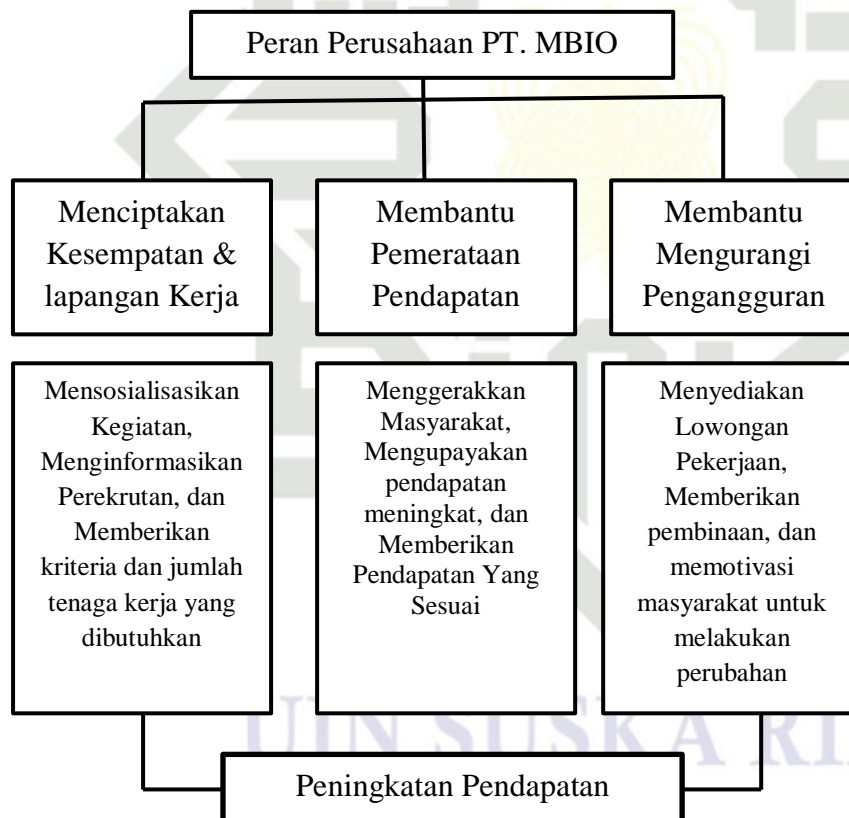

³¹ Nik Hasan Basri, *Penuntun Penyusunan Rencana Penelitian Dan Penulisan Skripsi* (Jakarta: Rineka Cipta Grafindo Persada, 2001). Hlm 43.

Hak Cipta Dilindungi Undang-Undang

1. Dilarang mengutip sebagian atau seluruh karya tulis ini tanpa mencantumkan dan menyebutkan sumber:
 - a. Pengutipan hanya untuk kepentingan pendidikan, penelitian, penulisan karya ilmiah, penyusunan laporan, penulisan kritik atau tinjauan suatu masalah.
 - b. Pengutipan tidak merugikan kepentingan yang wajar UIN Suska Riau.
2. Dilarang mengumumkan dan memperbanyak sebagian atau seluruh karya tulis ini dalam bentuk apapun tanpa izin UIN Suska Riau.



Hak Cipta Dilindungi Undang-Undang

1. Dilarang mengutip sebagian atau seluruh karya tulis ini tanpa mencantumkan dan menyebutkan sumber:
 - a. Pengutipan hanya untuk kepentingan pendidikan, penelitian, penulisan karya ilmiah, penyusunan laporan, penulisan kritik atau tinjauan suatu masalah.
 - b. Pengutipan tidak merugikan kepentingan yang wajar UIN Suska Riau.
2. Dilarang mengumumkan dan memperbanyak sebagian atau seluruh karya tulis ini dalam bentuk apapun tanpa izin UIN Suska Riau.

BAB III METODE PENELITIAN

A. Desain Penelitian

Adapun desain penelitian yang digunakan dalam penelitian ini adalah metode penelitian kualitatif. Penelitian kualitatif adalah metode penelitian yang digunakan untuk meneliti kondisi objek yang alamiah.³² Metode penelitian kualitatif adalah metode penelitian yang digunakan untuk meneliti pada kondisi obyek yang alamiah, di mana peneliti adalah sebagai instrumen kunci, teknik pengumpulan data dilakukan secara triangulasi, analisis data bersifat induktif, dan hasil penelitian kualitatif lebih menekankan makna dari pada generalisasi. Menurut Bogdan dan Taylor, sebagaimana yang dikutip oleh Lexy J. Moleong, penelitian kualitatif adalah prosedur penelitian yang menghasilkan data deskriptif berupa kata-kata tertulis atau lisan dari orang-orang dan perilaku yang diamati.³³

Metode penelitian kualitatif sering disebut metode penelitian naturalistik karena penelitiannya dilakukan pada kondisi yang alamiah (natural setting), disebut juga sebagai metode etnographi, karena pada awalnya metode ini lebih banyak digunakan untuk penelitian bidang antropologi budaya. disebut sebagai metode kualitatif, karena data yang terkumpul dan analisisnya lebih bersifat kualitatif.³⁴

Metode yang digunakan dalam penelitian ini adalah Deskriptif Kualitatif yaitu suatu penelitian yang menghasilkan data secara deskriptif (penggambaran) yang berupa fakta-fakta maupun lisan dari setiap perilaku orang-orang yang dicermati dan penelitian ini tidak mengadakan perhitungan. Data yang dikumpulkan berupa kata-kata, gambar dan bukan angka-angka. Tujuan dari penelitian deskriptif adalah untuk membuat gambaran secara sistematis, faktual dan akurat mengenai fakta, serta hubungan antar fenomena.

³² Afifuddin, *Metodologi Penelitian Kualitatif* (Bandung: CV Pustaka Setia, 2009), hlm.57

³³ Lexy. J. Moleong, *Metodologi Penelitian Kualitatif*, (Bandung: PT Remaja Rosdakarya, 2000), hlm. 3

³⁴ Sugiyono, *Metode Penelitian Pendidikan, Pendekatan kuantitatif, Kualitatif dan R&D*, (Bandung: Alfabeta, 2012). hlm.14

1. Dilarang mengutip sebagian atau seluruh karya tulis ini tanpa mencantumkan dan menyebutkan sumber:
 - a. Pengutipan hanya untuk kepentingan pendidikan, penelitian, penulisan karya ilmiah, penyusunan laporan, penulisan kritik atau tinjauan suatu masalah.
 - b. Pengutipan tidak merugikan kepentingan yang wajar UIN Suska Riau.
2. Dilarang mengumumkan dan memperbanyak sebagian atau seluruh karya tulis ini dalam bentuk apapun tanpa izin UIN Suska Riau.

B. Lokasi Dan Waktu

Penelitian ini berlokasi di PT MBIO Energy Nusantara Kelurahan Bina Widya Kecamatan Bina Widya. Penelitian ini dilaksanakan selama 6 bulan.

C. Subjek Dan Objek Penelitian

Subjek penelitian adalah sumber utama data penelitian. Yaitu yang memiliki data mengenai variabel-variabel yang diteliti. Adapun yang menjadi subjek dalam penelitian ini adalah Pimpinan PT MBIO Energy Nusantara, Kepala HUMAS PT MBIO Energy Nusantara, dan Masyarakat.

Objek penelitian adalah variabel atau apa yang menjadi titik perhatian suatu penelitian. Dalam penelitian ini adalah Peran Perusahaan PT MBIO Energy Nusantara dalam meningkatkan pendapatan Masyarakat.

D. Informan

Informan adalah orang yang memberikan informasi, teknik informan penelitian dilakukan dengan menggunakan purposive yang mana teknik ini ialah teknik yang digunakan oleh peneliti jika memiliki pertimbangan-pertimbangan tertentu dalam pengambilan sampelnya. Dalam hal ini yang menjadi informan penelitian adalah:

Tabel 3.1
Informan Penelitian

NO	NAMA	JABATAN	KETERANGAN
1	M.Rizky Ramadhan, S.H	Pimpinan PT	Informan Kunci
2	Ahmad Khairu Ramadhan, S.Pd.,M.Pd	HUMAS & Keuangan PT	Informan Pendukung
3	Bulyan Syahputra	Masyarakat	Informan Pendukung
4	Mohammad Hasan	Masyarakat	Informan Pendukung
5	Sarah Ardila	Masyarakat	Informan Pendukung
6	Nila Septiana Wulandari	Masyarakat	Informan Pendukung
7	Sukaesih	Masyarakat	Informan Pendukung

Sumber : Data PT MBIO Energy Nusantara 2023

Informan kunci (*Key Informant*) adalah informan yang memiliki informasi secara menyeluruh tentang permasalahan yang diangkat oleh peneliti. Dalam hal ini informan kunci dari penelitian ini adalah Pimpinan perusahaan.



Hak Cipta Dilindungi Undang-Undang

1. Dilarang mengutip sebagian atau seluruh karya tulis ini tanpa mencantumkan dan menyebutkan sumber:
 - a. Pengutipan hanya untuk kepentingan pendidikan, penelitian, penulisan karya ilmiah, penyusunan laporan, penulisan kritik atau tinjauan suatu masalah.
 - b. Pengutipan tidak merugikan kepentingan yang wajar UIN Suska Riau.
2. Dilarang mengumumkan dan memperbanyak sebagian atau seluruh karya tulis ini dalam bentuk apapun tanpa izin UIN Suska Riau.

© Hak cipta milik UIN Suska Riau

State Islamic University of Sultan Syarif Kasim Riau

Informan pelengkap atau pendukung merupakan orang yang dapat memberikan informasi tambahan sebagai pelengkap analisis dan pembahasan dalam penelitian kualitatif. Dalam hal ini informan pendukungnya adalah Kepala Humas dan Masyarakat yang menyetorkan minyak jelantah.

E. Sumber Data Penelitian

Menurut Lofland dan Lofland sebagaimana yang telah dikutip oleh Lexy. J. Moleong dalam bukunya yang berjudul *Metodologi Penelitian Kualitatif*, mengemukakan bahwa sumber data utama dalam penelitian kualitatif adalah kata-kata dan tindakan, selebihnya berupa data tambahan seperti dokumen dan lain-lain. Berkaitan dengan hal itu pada bagian ini jelas datanya dibagi ke dalam kata-kata dan tindakan, sumber data tertulis, foto dan statistic.³⁵

Data yang dikumpulkan dan diperoleh dalam penelitian ini dapat di kelompokkan menjadi beberapa kelompok diantaranya sebagai berikut:

1. Data Primer

Data primer merupakan data yang di peroleh dari sumber pertama atau sumber asli, misalnya dari individu atau perorangan dan yang lainnya yang merupakan sumber utama data penelitian. Data primer ini diperoleh langsung dari responden melalui hasil observasi dan wawancara meliputi berbagai hal yang berkaitan dengan pelaksanaan Peran Perusahaan PT MBIO Dalam Meningkatkan pendapatan Masyarakat.

2. Data Sekunder

Data sekunder merupakan data yang diperoleh dari sumber kedua atau bukan dari sumber aslinya. Data sekunder ini biasa berbentuk data yang tersaji dalam bentuk tabel, grafik, internet dan lain sebagainya. Sumber data sekunder dapat berasal dari peneliti sebelumnya, lembaga pemerintah, lembaga swasta, dan lain sebagainya. Sedangkan sumber data sekunder

³⁵ Lexy. J. Moleong, *Metodologi Penelitian Kualitatif*, (Bandung: PT Remaja Rosdakarya, 2000), hlm. 112.

dalam penelitian ini berupa Profil Kelurahan Bina Widya, Profil PT, Struktur Kepengurusan PT, Serta foto-foto kegiatan yang ada di PT MBIO.

F. Teknik Pengumpulan Data

Pengertian teknik pengumpulan data menurut Arikunto adalah cara-cara yang dapat digunakan oleh peneliti untuk mengumpulkan data, di mana cara tersebut menunjukan pada suatu yang abstrak, tidak dapat di wujudkan dalam benda yang kasat mata, tetapi dapat dipertontonkan penggunaannya. Dalam hal pengumpulan data ini, penulis terjun langsung pada objek penelitian untuk mendapatkan data yang valid, maka peneliti menggunakan metode sebagai berikut:

1. Metode Observasi

Metode observasi yaitu cara pengumpulan data yang dilakukan secara sistematis dan sengaja, diawali dengan mengadakan pengamatan dan pencatatan atas gejala yang sudah diteliti dengan melibatkan diri dalam latar yang sedang diteliti.

2. Dokumentasi

Metode dokumentasi yaitu mencari data mengenai hal-hal atau variabel-variabel yang berupa catatan-catatan, transkrip, buku, surat kabar, dan sebagainya.

3. Metode Wawancara

Metode wawancara atau metode interview merupakan cara yang digunakan oleh seseorang untuk tujuan tugas tertentu, mencoba mendapatkan keterangan atau pendirian secara lisan dari seorang informan, dengan bercakap-cakap berhadapan muka dengan orang tersebut.

G. Validitas data

Dalam melakukan pemeriksaan terhadap data penelitian yang telah di dapat, maka digunakanlah langkah-langkah untuk menguji keabsahan data atau kesimpulan, dari hasil penelitian diperlukan pemeriksaan ulang terhadap

Hak Cipta Dilindungi Undang-Undang

© Hak cipta milik UIN Suska Riau

State Islamic University of Sultan Syarif Kasim Riau

1. Dilarang mengutip sebagian atau seluruh karya tulis ini tanpa mencantumkan dan menyebutkan sumber:

a. Pengutipan hanya untuk kepentingan pendidikan, penelitian, penulisan karya ilmiah, penyusunan laporan, penulisan kritik atau tinjauan suatu masalah.

b. Pengutipan tidak merugikan kepentingan yang wajar UIN Suska Riau.

2. Dilarang mengummumkan dan memperbanyak sebagian atau seluruh karya tulis ini dalam bentuk apapun tanpa izin UIN Suska Riau.

Hak Cipta Dilindungi Undang-Undang

1. Dilarang mengutip sebagian atau seluruh karya tulis ini tanpa mencantumkan dan menyebutkan sumber:
 - a. Pengutipan hanya untuk kepentingan pendidikan, penelitian, penulisan karya ilmiah, penyusunan laporan, penulisan kritik atau tinjauan suatu masalah.
 - b. Pengutipan tidak merugikan kepentingan yang wajar UIN Suska Riau.
2. Dilarang mengumumkan dan memperbanyak sebagian atau seluruh karya tulis ini dalam bentuk apapun tanpa izin UIN Suska Riau.

© Hak cipta milik UIN Suska Riau

State Islamic University of Sultan Saifudin Kasim Riau

data yang telah terkumpul. Teknik untuk memeriksa atau mengukur tingkat kekuatan penelitian ini maka peneliti menggunakan :

1. Ketekunan pengamatan, yakni memfokuskan pada persoalan yang di bahas dalam penelitian.
2. Triangulasi, yakni teknik pemeriksaan keabsahan data yang memanfaatkan sesuatu yang lain.³⁶

H. Teknik Analisis Data

Analisis data yang digunakan adalah metode deskriptif analitik, yaitu mendeskripsikan data yang dikumpulkan berupa kata-kata, gambar, dan bukan angka. Data yang berasal dari naskah, wawancara, catatan lapangan, dokumen, dan sebagainya, kemudian dideskripsikan sehingga dapat memberikan kejelasan terhadap kenyataan atau realitas.³⁷ Analisis data dalam penelitian kualitatif dilakukan sejak sebelum memasuki lapangan, selama di lapangan dan setelah selesai di lapangan.

Analisis data versi Miles dan Huberman, bahwa ada tiga alur kegiatan, yaitu reduksi data, penyajian data, serta penarikan kesimpulan atau verifikasi, yaitu:³⁸

1. Reduksi Data

Miles dan Huberman menjelaskan bahwa reduksi dapat diartikan sebagai proses pemilihan, pemusatan perhatian pada penyederhanaan, pengabstrakan dan transformasi data kasar yang muncul dari catatan-catatan tertulis di lapangan.

Menurut Berg dalam penelitian kualitatif dipahami bahwa data kualitatif perlu direduksi dan dipindahkan untuk membuatnya lebih mudah diakses dipahami dan digambarkan dalam berbagai tem dan pola. Jadi reduksi data lebih memfokuskan, menyederhana dan memindahkan data mentah ke dalam bentuk yang lebih mudah dikelola. Tugasnya

³⁶ djunaidi Ghony dkk, *Metode Penelitian Kualitatif*, (Jakarta: Ar-Ruzz Media,2016), hlm. 322

³⁷ Sudarto, *Metodologi Penelitian Filsafat*, (Jakarta: Raja Grafindo Persada, 1997), hlm. 66.

³⁸ alim dan Syahrums, *Metodologi Penelitian Kualitatif*, (Bandung: Citapustaka Media, 2012), hlm. 147-151



reduksi adalah membuat ringkasan, mengkode, menelusuri tema, membuat gugus-gugus, membuat bagian, penggolongan dan menulis memo.

2. Penyajian data

Penyajian data adalah sekumpulan informasi tersusun yang memberi kemungkinan adanya penarikan kesimpulan dan pengambila tindakan. Penyajian data berbentuk teks naratif diubah menjadi berbagai bentuk jenis matriks, grafiks, jaringan dan bagan. Semuanya dirancang guna menggabungkan informasi yang tersusun dalam suatu bentuk yang padu dan mudah diraih sehingga peneliti dapat mengetahui apa yang terjadi untuk menarik kesimpulan. Penyajian data merupakan bagian dari proses analisis.

3. Menarik kesimpulan/ Verifikasi

Setelah data disajikan dalam rangkaian analisis data, maka proses selanjutnya adalah penarikan kesimpulan atau verifikasi data. Proses verifikasi dalam hal ini adalah tinjauan ulang terhadap catatan lapangan, tukar pikiran dengan teman sejawat untuk mengembangkan “kesepakatan intersub jektifitas”. Jadi setiap makna budaya yang muncul diuji kebenarannya, kekokohnya dan kecocokanya yakni merupakan validitasnya.

Hak Cipta Dilindungi Undang-Undang

1. Dilarang mengutip sebagian atau seluruh karya tulis ini tanpa mencantumkan dan menyebutkan sumber:
 - a. Pengutipan hanya untuk kepentingan pendidikan, penelitian, penulisan karya ilmiah, penyusunan laporan, penulisan kritik atau tinjauan suatu masalah.
 - b. Pengutipan tidak merugikan kepentingan yang wajar UIN Suska Riau.
2. Dilarang mengumumkan dan memperbanyak sebagian atau seluruh karya tulis ini dalam bentuk apapun tanpa izin UIN Suska Riau.

Hak Cipta Dilindungi Undang-Undang

1. Dilarang mengutip sebagian atau seluruh karya tulis ini tanpa mencantumkan dan menyebutkan sumber:
 - a. Pengutipan hanya untuk kepentingan pendidikan, penelitian, penulisan karya ilmiah, penyusunan laporan, penulisan kritik atau tinjauan suatu masalah.
 - b. Pengutipan tidak merugikan kepentingan yang wajar UIN Suska Riau.
2. Dilarang mengumumkan dan memperbanyak sebagian atau seluruh karya tulis ini dalam bentuk apapun tanpa izin UIN Suska Riau.

BAB IV GAMBARAN UMUM

A. PROFIL PERUSAHAAN PT. MBIO ENERGY NUSANTARA

a. Sejarah Perusahaan PT. MBIO Energy Nusantara

PT. MBIO adalah perusahaan yang bergerak di bidang minyak, terutama minyak goreng bekas atau minyak jelantah. Perusahaan ini bergerak dan memiliki layanan khusus yaitu mengumpulkan minyak goreng bekas untuk di daur ulang menjadi biodisel sebagai pengganti solar. Perusahaan ini awal mula nya bernama CV. Arah Baru Sejahtera yang berdiri berdasarkan ketentuan pasal 24 ayat (1) peraturan pemerintah no 24 tahun 2018 tentang pelayanan perizinan berusaha terintegrasi secara elektronik menerbitkan NIB:9120207411509 pada tanggal 10 April 2019 oleh tiga orang yang memiliki visi dan misi yang sama dalam mencapai satu tujuan yang sama, mereka yaitu Ahmad Khairu Ramadhan, S.Pd, M.Rizky Ramadhan, S.H dan Niprianto Setiawan, A.Md. Kemudian setelah kurun waktu 2 tahun perusahaan ini semakin berkembang dari CV menjadi sebuah PT hingga sekarang ini perusahaan ini resmi dan dikenal oleh masyarakat luas menjadi PT MBIO Energy Nusantara.³⁹

PT MBIO Energy Nusantara sadar bahwa betapa pentingnya sosialisasi dan usaha Maintenance lingkungan serta kesehatan masyarakat dan lingkungan sekitarnya. Oleh karena itu PT MBIO Energy Nusantara menjadikan program Bank Jelantah Pekanbaru sebagai usaha pelestarian lingkungan sekaligus penanganan terhadap limbah penyebab penyakit. Program ini juga menghimpun masyarakat dalam membantu perekonomian yang saat ini dirasa tepat sebagai tambahan modal masing-masing individu.⁴⁰

Program Bank Jelantah adalah program pengumpulan minyak bekas (Jelantah) sebagai usaha pelestarian lingkungan sekaligus penanganan terhadap limbah. Sasaran dari program jelantah ini adalah masyarakat maupun tempat usaha yang mengkonsumsi minyak goreng. Selain itu program Bank

³⁹ Dokumen Observasi PT MBIO Energy Nusantara

⁴⁰ Dokumen Observasi PT MBIO Energy Nusantara

Hak Cipta Dilindungi Undang-Undang

1. Dilarang mengutip sebagian atau seluruh karya tulis ini tanpa mencantumkan dan menyebutkan sumber:
 - a. Pengutipan hanya untuk kepentingan pendidikan, penelitian, penulisan karya ilmiah, penyusunan laporan, penulisan kritik atau tinjauan suatu masalah.
 - b. Pengutipan tidak merugikan kepentingan yang wajar UIN Suska Riau.
2. Dilarang mengumumkan dan memperbanyak sebagian atau seluruh karya tulis ini dalam bentuk apapun tanpa izin UIN Suska Riau.

© Hak Cipta milik UIN Suska Riau

State Islamic University of Sultan Syarif Kasim Riau

Jelantah ini juga menginformasikan kepada masyarakat maupun tempat usaha tentang dampak penggunaan berkali-kali serta bagaimana melestarikan lingkungan dengan cara tidak membuang minyak jelantah yaitu dengan cara mengumpulkan minyak jelantah dan menukarkan ke PT MBIO Energy Nusantara sehingga terjadi keuntungan kedua belah pihak, dari pihak perusahaan dapat kumpulan minyak yang dikirim masyarakat / badan usaha dari masyarakat / badan usaha pun dapat nilai ekonomis. Program ini bagian dari Visi dan Misi dari PT MBIO Energy Nusantara.

b. Visi dan Misi PT MBIO Energy Nusantara⁴¹

1. Visi

Menjadikan perusahaan PT MBIO Energy Nusantara sebagai distributor dan industri pengolahan minyak jelantah terdepan di daerah Riau untuk bahan baku biodisel sebagai energi terbarukan.

2. Misi

- a. Memberdayakan Program Bank Jelantah sebagai solusi untuk pelestarian lingkungan, kesehatan dan Peningkatan Pendapatan masyarakat
- b. Menjalin kerjasama dengan pemerintah daerah dan perusahaan nasional maupun internasional dalam penanganan dan pengelolaan limbah minyak goreng bekas (jelantah).
- c. Menjadikan minyak jelantah untuk bahan baku biodisel sebagai terbarukan.

c. Tugas dan Fungsi PT MBIO Energy Nusantara

1. Pimpinan

- a. Memastikan semua kegiatan di PT MBIO Energy Nusantara tidak melenceng dari visi dan misi perusahaan
- b. Mencari sumber-sumber minyak jelantah baru untuk menambah volume PT MBIO Energy Nusantara
- c. Memberikan informasi dan data yang bisa dipertanggung jawabkan kepada kantor pusat dan kepada tim
- d. Bertanggung jawab atas diri sendiri dan juga semua orang di dalam PT

⁴¹ Dokumen Observasi PT MBIO Energy Nusantara

Hak Cipta Dilindungi Undang-Undang

1. Dilarang mengutip sebagian atau seluruh karya tulis ini tanpa mencantumkan dan menyebutkan sumber:
 - a. Pengutipan hanya untuk kepentingan pendidikan, penelitian, penulisan karya ilmiah, penyusunan laporan, penulisan kritik atau tinjauan suatu masalah.
 - b. Pengutipan tidak merugikan kepentingan yang wajar UIN Suska Riau.
2. Dilarang mengumumkan dan memperbanyak sebagian atau seluruh karya tulis ini dalam bentuk apapun tanpa izin UIN Suska Riau.

MBIO Energy Nusantara

- e. Mengatur dan mengarahkan tim PT MBIO Energy Nusantara untuk bekerja dengan baik sesuai tupoksi masing-masing individu
 - f. Menjadi pemimpin dalam menyelesaikan masalah yang terjadi di dalam PT MBIO Energy Nusantara secara musyawarah dan kekeluargaan
 - g. Mengetahui semua yang diketahui oleh timnya (keadaan keuangan, stok, kapasitas, asset)
 - h. Bertanggung jawab untuk proses-proses perizinan dan juga dokumen-dokumen yang diperlukan oleh PT MBIO Energy Nusantara
2. Keuangan dan Humas
 - a. Bertanggung jawab penuh untuk semua pencatatan keuangan PT MBIO Energy Nusantara
 - b. Memastikan semua pencatatan sesuai dengan keadaan keuangan sebenarnya
 - c. Bertindak sebagai pengingat/alarm untuk PT MBIO Energy Nusantara apabila ada hal yang tidak bisa dilakukan sesuai dengan keadaan keuangan
 - d. Mengarsipkan dan mengatur dokumen-dokumen secara teratur
 - e. Menjalankan Media Sosial PT MBIO Energy Nusantara
 - f. Sosialisasi Program Bank Jelantah
 3. Operasional

Bertanggung jawab untuk seluruh proses operasional PT MBIO Energy Nusantara, meliputi:

 - a. Jadwal pengambilan supply minyak
 - b. Pembongkaran minyak di dalam gudang
 - c. Memastikan timbangan dan jumlah minyak diterima sesuai
 - d. Bertanggung jawab dalam proses pengiriman minyak dari gudang PT MBIO Energy Nusantara
 - e. Bertanggung jawab untuk kerapihan dan kebersihan gudang PT MBIO Energy Nusantara

d. Struktur Perusahaan PT MBIOenergy Nusantara



Bagan 4.1

PT MBIO ENERGY NUSANTARA

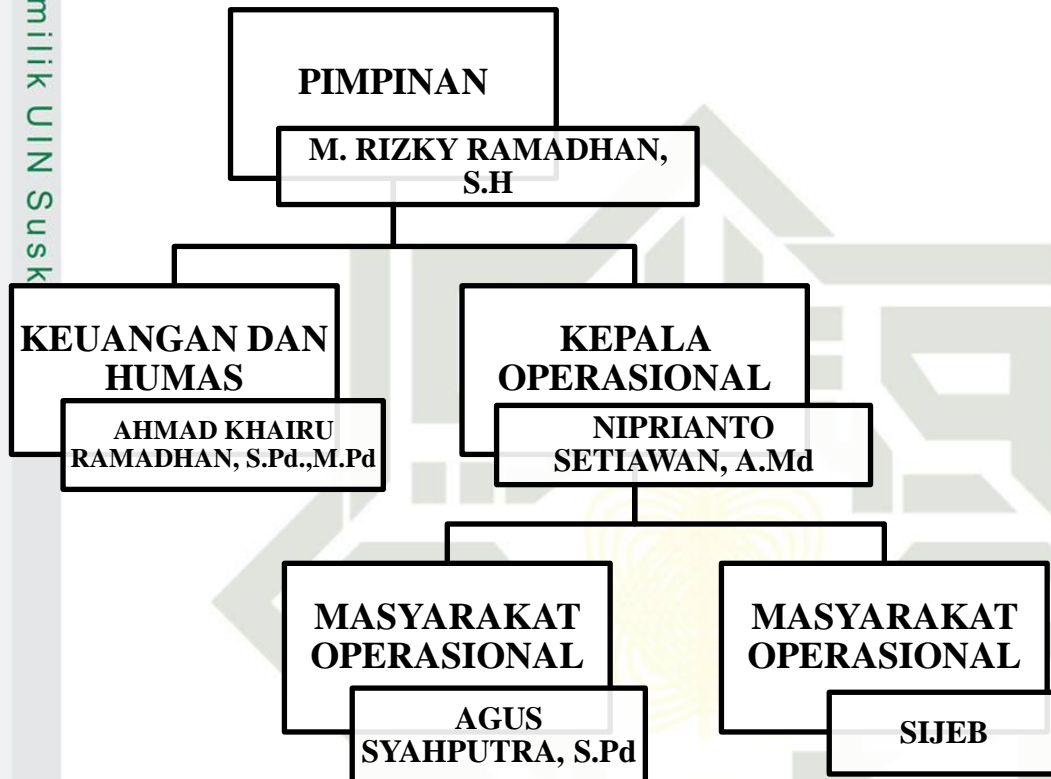

Sumber : Data PT MBIO Energy Nusantara 2023

e. Fasilitas PT MBIO Energy Nusantara

- a. Kantor / Gedung
- b. Mesin Penyaringan Minyak
- c. Timbangan
- d. Mobil Operasional
- e. Deregeng
- f. Tangki

f. Media Sosial PT MBIO Energy Nusantara

- Instagram : @mbioenergy
 Tiktok : @pt.mbiopekanbaru
 Website : www.arahbarusejahtera.blogspot.com

- Hak Cipta Dilindungi Undang-Undang
1. Dilarang mengutip sebagian atau seluruh karya tulis ini tanpa mencantumkan dan menyebutkan sumber:
 - a. Pengutipan hanya untuk kepentingan pendidikan, penelitian, penulisan karya ilmiah, penyusunan laporan, penulisan kritik atau tinjauan suatu masalah.
 - b. Pengutipan tidak merugikan kepentingan yang wajar UIN Suska Riau.
 2. Dilarang mengumumkan dan memperbanyak sebagian atau seluruh karya tulis ini dalam bentuk apapun tanpa izin UIN Suska Riau.

B. PROFIL KELURAHAN BINA WIDYA

a. Sejarah Kelurahan Bina Widya

Kelurahan bina widya merupakan pemekaran dari kelurahan simpang baru yang ada di kecamatan tampan. Sekarang menjadi Kecamatan Bina Widya yang terdiri dari Kelurahan Bina Widya, Kelurahan Delima, Kelurahan Tobek Gadang, Kelurahan Sungai Sibam, Dan Kelurahan Simpang Baru.

Wilayah Kelurahan Bina Widya berasal dari dari Kecamatan Tampan yang dimekarkan oleh Pemerintah Kota Pekanbaru. Peraturan Daerah Nomor 10 Tahun 2019 tentang Pembentukan Kecamatan yang disahkan DPRD Pekanbaru pada 1 September 2019 lalu. Kecamatan Tampan mengalami pemekaran menjadi dua kecamatan yaitu Kecamatan Bina Widya dan Kecamatan Tuah Madani.

Luas wilayah Kelurahan Bina Widya Kecamatan Bina Widya Kota Pekanbaru saai ini adalah $\pm 3,0 \text{ KM}^2$, Kelurahan Bina Widya terdiri dari 11 RW dan 39 RT, Kelurahan Bina Widya memiliki batas yaitu :

1. Utara berbatas dengan Jalan Air Hitam, Jalan Tuanku Tambusai Ujung, Kelurahan Bandar Raya.
2. Timur berbatas dengan jalan S.M Amin Kelurahan Delima.
3. Selatan berbatas dengan Jalan Naga Sakti, Jalan Bangau Sakti, Jalan Kamboja Kelurahan Simpang Baru.
4. Barat berbatas dengan jalan Garuda Sakti Kelurahan Air Putih.⁴²

b. Visi dan Misi Kelurahan Bina Widya⁴³

1. Visi Kelurahan Bina Widya

Terwujudnya masyarakat informasi yang sejahtera melalui penyelenggaraan komunikasi dan informatika yang efektif dan efisien dalam rangka keutuhan dan kebersamaan di Kota Pekanbaru.

2. Misi Kelurahan Bina Widya

Meningkatkan kapasitas layanan informasi dan pemberdayaan potensi masyarakat budaya informasi. Meningkatkan daya jangkau

⁴² Dokumen Observasi Kelurahan Bina Widya

⁴³ Dokumen Observasi Kelurahan Bina Widya

Hak Cipta Dilindungi Undang-Undang

1. Dilarang mengutip sebagian atau seluruh karya tulis ini tanpa mencantumkan dan menyebutkan sumber:
 - a. Pengutipan hanya untuk kepentingan pendidikan, penelitian, penulisan karya ilmiah, penyusunan laporan, penulisan kritik atau tinjauan suatu masalah.
 - b. Pengutipan tidak merugikan kepentingan yang wajar UIN Suska Riau.
2. Dilarang mengumumkan dan memperbanyak sebagian atau seluruh karya tulis ini dalam bentuk apapun tanpa izin UIN Suska Riau.

infrastruktur komunikasi dan informatika untuk memperluas aksesibilitas masyarakat terhadap informasi dalam rangka mengurangi kesenjangan informasi.

c. **Struktur Organisasi Kelurahan Bina Widya**

Kelurahan Bina Widya memiliki struktur organisasi guna dalam melaksanakan pelayanan terhadap masyarakat yang memiliki ketua, sekretaris, dan seksi lainnya. Untuk lebih jelasnya, struktur organisasi Kelurahan Bina Widya Kecamatan Bina Widya Kota Pekanbaru dapat dilihat pada tabel berikut ini.

Bagan 4.2
Struktur Organisasi dan Tata Kerja
Kelurahan Bina Widya

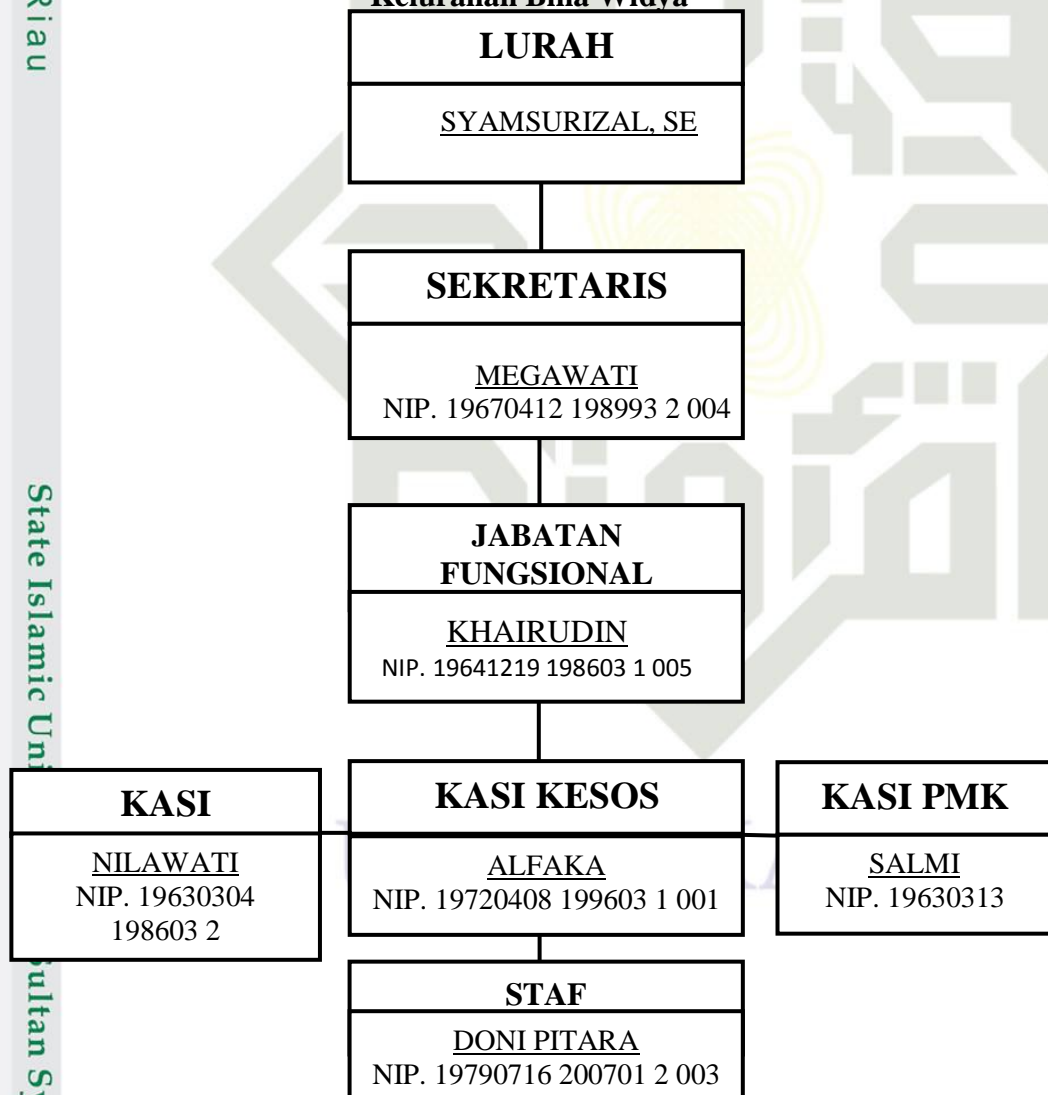

Sumber : Kantor Kelurahan Bina Widya 2023

Hak Cipta Dilindungi Undang-Undang

1. Dilarang mengutip sebagian atau seluruh karya tulis ini tanpa mencantumkan dan menyebutkan sumber:
 - a. Pengutipan hanya untuk kepentingan pendidikan, penelitian, penulisan karya ilmiah, penyusunan laporan, penulisan kritik atau tinjauan suatu masalah.
 - b. Pengutipan tidak merugikan kepentingan yang wajar UIN Suska Riau.
2. Dilarang mengumumkan dan memperbanyak sebagian atau seluruh karya tulis ini dalam bentuk apapun tanpa izin UIN Suska Riau.

d. Penduduk Kelurahan Bina Widya

Kelurahan Bina Widya Kecamatan Bina Widya kota Pekanbaru berdasarkan data terakhir memiliki jumlah penduduk ±16.227 jiwa. Terdiri dari 4.054 Kepala Keluarga (KK). Berdasarkan jumlah penduduknya, dari 16.227 jiwa terdapat 8.479 jiwa berjenis kelamin laki-laki dan 7.748 jiwa berjenis kelamin perempuan. Untuk lebih jelasnya dapat dilihat pada tabel:

Tabel 4.1
Jumlah Penduduk Kelurahan Bina Widya

NO	JUMLAH KK	JUMLAH PENDUDUK MENURUT JENIS		JUMLAH (JIWA)
		LAKI-LAKI	PEREMPUAN	
1	2	3	4	5
JUMLAH	4.054	8.479	7.748	16.227

Sumber : Kantor Kelurahan Bina Widya 2023

Secara administratif, Kelurahan Binawidya Kecamatan Binawidya ini terdiri dari 11 RW dengan 39 RT. Jumlah penduduk pada bulan April sebanyak 16.227 (8.479 laki-laki dan 7.784 perempuan), penduduk yang memiliki KK (Kartu Keluarga) berjumlah 4054.

Tabel 4.2
Jumlah RW dan RT Kelurahan Binawidya

Nama RW	Nama RT
RW 1	3
RW 2	4
RW 3	3
RW 4	4
RW 5	3
RW 6	5
RW 7	4
RW 8	3
RW 9	4
RW 10	3
RW 11	3

Sumber : Kantor Kelurahan Bina Widya 2023

e. Data Geografis

Kelurahan Binawidya mempunyai kawasan hutan di,⁴⁴

1. Jl. Air Hitam RW. 07

⁴⁴ Dokumen Observasi Kelurahan Bina Widya

Hak Cipta Dilindungi Undang-Undang

1. Dilarang mengutip sebagian atau seluruh karya tulis ini tanpa mencantumkan dan menyebutkan sumber:
 - a. Pengutipan hanya untuk kepentingan pendidikan, penelitian, penulisan karya ilmiah, penyusunan laporan, penulisan kritik atau tinjauan suatu masalah.
 - b. Pengutipan tidak merugikan kepentingan yang wajar UIN Suska Riau.
2. Dilarang mengumumkan dan memperbanyak sebagian atau seluruh karya tulis ini dalam bentuk apapun tanpa izin UIN Suska Riau.

2. Ketitiran RW. 04
3. Air Hitam RW. 04

Untuk kawasan perkebunan atau pertanian terdapat di,

1. RW. 09
2. RW. 07
3. RW. 06
4. RW. 04

Kelurahan Binawidya juga memiliki kawasan industri rumah tangga yang terletak di:

1. RW. 09
2. RW. 04

Selain itu di kelurahan Binawidya juga terdapat kawasan yang rawan terjadi banjir yaitu di daerah,

1. RW. 07
2. RW. 09

Untuk kawasan Perkantoran terdapat di,

1. Jl. Melati - Esemka Rw 01 (kantor lurah)

Kelurahan Binawidya memiliki kawasan rawa didaerah,

1. RW. 07

Sedangkan untuk kawasan hiburan terdapat didaerah,

1. Jl. Air Hitam
2. Jl. SM. Yamin



Hak Cipta Dilindungi Undang-Undang

1. Dilarang mengutip sebagian atau seluruh karya tulis ini tanpa mencantumkan dan menyebutkan sumber:
 - a. Pengutipan hanya untuk kepentingan pendidikan, penelitian, penulisan karya ilmiah, penyusunan laporan, penulisan kritik atau tinjauan suatu masalah.
 - b. Pengutipan tidak merugikan kepentingan yang wajar UIN Suska Riau.
2. Dilarang mengumumkan dan memperbanyak sebagian atau seluruh karya tulis ini dalam bentuk apapun tanpa izin UIN Suska Riau.

BAB VI PENUTUP

A. Kesimpulan

Berdasarkan hasil penelitian dan pembahasan seperti yang telah dilakukan, maka dalam penelitian ini dapat disimpulkan bahwa Peran Perusahaan PT MBIO Energy Nusantara Dalam Peningkatan Pendapatan Masyarakat Di Kelurahan Bina Widya Kecamatan Bina Widya dengan temuan penelitian ialah didapatkan hasil bahwa Peran Perusahaan PT M BIO Energy Nusantara dalam indikator diantaranya sebagai berikut:

Indikator 1 (Menciptakan kesempatan dan lapangan pekerjaan) dengan melakukan kegiatan sosialisasi yang sekaligus digunakan pihak perusahaan untuk menjelaskan mengenai program perusahaan yaitu pengepulan minyak goreng bekas. Kegiatan sosialisasi yang dilakukan belum berperan secara maksimal dilakukan karena sosialisasi tidak rutin diagendakan oleh perusahaan untuk masyarakat, sehingga masyarakat masih sangat sedikit informasi dan belum tertarik untuk mengikuti kegiatan penyetoran minyak goreng bekas dan belum mengerti manfaat dari segi ekonomi serta juga bagaimana sistem kerjasama kepada perusahaan tersebut. Dan sosialisasi belum berperan dalam penyebaran info lapangan pekerjaan karna hanya dengan sosialisasi dirasa informasi yang di sebarakan tidak secara maksimal sampai kepada masyarakat yang benar-benar membutuhkan pekerjaan dan juga penyebaran informasi nya masih dalam lingkungan kecil.

Indikator 2 (Membantu Pemerataan Pendapatan) kegiatan penyetoran minyak goreng bekas yang dilakukan masyarakat menjadi alternatif penambahan pendapatan keluarga baik itu ibu rumah tangga, agen, dan pelaku usaha di tandai dengan adanya penambahan pendapatan yang didapat sebelum dan sesudah bergabung dengan perusahaan masyarakat yang bekerja sama dengan perusahaan nya tersebut dari penghasilan rutin menyetorkan minyak goreng bekas ke perusahaan hasilnya di gunakan untuk membantu membeli pemenuhan kebutuhan sehari-hari dan bisa ditabung sehingga masyarakat



memiliki pendapatan tetap dari kegiatan tersebut. Bagi karyawan perusahaan tersebut menjadi mata pencaharian utama untuk memenuhi kebutuhan mereka.

Indikator 3 (Membantu mengurangi pengangguran) Perusahaan membantu dalam pengangguran dengan merekrut anggota karyawan dari masyarakat sekitar, walaupun angka yang terbantu masih kecil dan sedikit.

B. Saran

Berdasarkan kesimpulan yang telah dikemukakan dari pembahasan sebelumnya maka penulis kemukakan saran-saran sebagai berikut :

1. Perusahaan PT MBIO Energy Nusantara hendaknya lebih rutin dalam mensosialisasikan program perusahaan serta menambah lowongan pekerjaan yang tersedia ke masyarakat.
2. Perusahaan PT MBIO Energy Nusantara hendaknya memberikan motivasi serta informasi kepada masyarakat supaya tertarik dan memanfaatkan peluang ekonomi yang ada.
3. Perusahaan PT MBIO Energy Nusantara terus mempertahankan dalam pemerataan pendapatan bagi para karyawan perusahaan maupun Masyarakat perusahaan supaya pendapatan terus stabil dan meningkat.

Hak Cipta Dilindungi Undang-Undang

1. Dilarang mengutip sebagian atau seluruh karya tulis ini tanpa mencantumkan dan menyebutkan sumber:
 - a. Pengutipan hanya untuk kepentingan pendidikan, penelitian, penulisan karya ilmiah, penyusunan laporan, penulisan kritik atau tinjauan suatu masalah.
 - b. Pengutipan tidak merugikan kepentingan yang wajar UIN Suska Riau.
2. Dilarang mengumumkan dan memperbanyak sebagian atau seluruh karya tulis ini dalam bentuk apapun tanpa izin UIN Suska Riau.



DAFTAR PUSTAKA

Buku :

- Ahmad Fuqduin, *Metodologi Penelitian Kualitatif* (Bandung: CV Pustaka Setia, 2009)
- Afzalur Rahman, *Doktrin Ekonomi Islam, jilid 2* (Yogyakarta: PT Dana Bhakti Wakaf, 1995)
- Ahmad Ifham Sholihin, *Buku Pintar Ekonomi Syariah* (Jakarta: Gramedia Pustaka Utama, 2013)
- Basong, Suyanto J. Dwi Narwoko, *Sosiologi Teks Pengantar dan Terapan*, (Jakarta : Kencana, 2004)
- Basri, Hasan. *Penuntun Penyusunan Rencana Penelitian Dan Penulisan Skripsi* (Jakarta: Raja Grafindo Persada, 2001)
- BN. Marbun, *Kamus Manajemen*, (Jakarta: Pustaka Sinar Harapan, 2003)
- Cik Hasan Basri, *Penuntun Penyusunan Rencana Penelitian Dan Penulisan Skripsi* (Jakarta: Raja Grafindo Persada, 2001).
- Dokumentasi Bank Jelantah Pekanbaru (PT. MBIO ENERGY), 2020
- Edi suharto, *Pembangunan kebijakan sosial dan pekerjaan sosial* , (Bandung, LSP STKS, 1997)
- Edi Suhardono, *Teori Peran Perusahaan Konsep, Derivasi Dan Implikasinya*, (Jakarta : gramedia pustaka utama, 2018)
- Ida Suhada, *Ilmu Sosial Dasar*, (Bandung : PT Remaja Rosdakarya, 2016)
- Kamus Besar Bahasa Indonesia (KBBI)
- Karl E. Case, Ray C. Fair, *Prinsip-prinsip Ekonomi, edisi kedelapan* (Jakarta: Erlangga, 2007)
- Levy. J. Moleong, *Metodologi Penelitian Kualitatif*, (Bandung: PT Remaja Rosdakarya, 2000)

Hak Cipta Dilindungi Undang-Undang

© Hak cipta milik UIN Suska Riau

State Islamic University of Sultan Syarif Kasim Riau

1. Dilarang mengutip sebagian atau seluruh karya tulis ini tanpa mencantumkan dan menyebutkan sumber:
 - a. Pengutipan hanya untuk kepentingan pendidikan, penelitian, penulisan karya ilmiah, penyusunan laporan, penulisan kritik atau tinjauan suatu masalah.
 - b. Pengutipan tidak merugikan kepentingan yang wajar UIN Suska Riau.
2. Dilarang mengumumkan dan memperbanyak sebagian atau seluruh karya tulis ini dalam bentuk apapun tanpa izin UIN Suska Riau.



Hak Cipta Dilindungi Undang-Undang

- © Hak cipta milik UIN Suska Riau
- State Islamic University of Sultan Syarif Kasim Riau
- Meddikanto, Totok. *CSR (Corporate Social Responsibility)*, (Bandung : ALFABETA, 2014)
- Meddikanto, Totok. *Pemberdayaan Masyarakat Dalam Perspektif Kebijakan Publik*, (Bandung: Alfabeta: 2013)
- Mardjunaidi Ghony dkk, *Metode Penelitian Kualitatif*, (Jakarta: Ar-Ruzz Media,2016)
- Purong,Iskandar. *Pengantar Ekonomi*, (Jakarta: Ghalia Indonesia, 2011)
- Reksoprayitno, *Sistem Ekonomi dan Demokrasi Ekonomi*, (Jakarta: Bina Grafika, 2004)
- Salim dan Syahrurn, *Metodologi Penelitian Kualitatif*, (Bandung: Citapustaka Media, 2012)
- Sudarto, *Metodologi Penelitian Filsafat*, (Jakarta: Raja Grafindo Persada, 1997)
- Sugiyono, *Metode Penelitian Pendidikan, Pendekatan kuantitatif, Kualitatif dan R&D*, (Bandung: Alfabeta, 2012)
- Suharto,Edi. *Pembangunan, Kebijakan Sosial dan Pekerja Sosial*. (Bandung: LSP-STKS.1997)
- Suyanto J, Bagong. *Sosiologi Teks Pengantar dan Terapan*, (Jakarta : Kencana, 2004)
- Tim dosen perekonomian Indonesia, *Perekonomian Indonesia (tema:distribusi pendapatan)*, (Jakarta : Esa Unggul, 2019)
- Jurnal :
- Almansyah,”Peran Perusahaan PT Harapan Sawit Sejahtera Dalam Meningkatkan Pemberdayaan Masyarakat Di Desa Modang Kecamatan Kuaro”,Jurnal Ilmu Pemerintahan,Vol 6.No 3(2018)
- Budi Hasrono, *Analisis proses rekrutmen karyawan pada direktorat sumber daya manusia (SDM) informasi dan umum di fungsi HR operations PT Pertamina (PERSERO)*, Jurnal Public Administration, vol.2 No. 2
- Fakhrul Rozi Yamali, 2020, “Dampak Covid-19 Terhadap Ekonomi Indonesia”
Jurnal Of Economic And Bussines

1. Dilarang mengutip sebagian atau seluruh karya tulis ini tanpa mencantumkan dan menyebutkan sumber:
 - a. Pengutipan hanya untuk kepentingan pendidikan, penelitian, penulisan karya ilmiah, penyusunan laporan, penulisan kritik atau tinjauan suatu masalah.
 - b. Pengutipan tidak merugikan kepentingan yang wajar UIN Suska Riau.
2. Dilarang mengumumkan dan memperbanyak sebagian atau seluruh karya tulis ini dalam bentuk apapun tanpa izin UIN Suska Riau.



Hak Cipta Dilindungi Undang-Undang

- Fitriyah, “Pengaruh Pendapatan, Dana Talangan Haji dan Religiusitas Terhadap Keputusan Nasabah Mendaftar Haji (Studi Pada Bni Syariah Tulungagung)”, Jurnal Nusamba Vol.1 No.1, (2016)
- Fenny MG Tulusan.”Peningkatan Pendapatan Masyarakat Melalui Program Pemberdayaan Di Desa Lolah Ii Kecamatan Tombariri Kabupaten Minahasa”.Jurnal LPPPM Bidang EkoSosBudKum.Vol,1 No,1(2014)
- Ika, *Penentuan Prioritas Kriteria Proses Rekrutmen dan Seleksi Karyawan Menggunakan Metode Analytic Hierarchy Process di PT Citatah Tbk*, Jurnal Serambi Engineering, vol.7, no.2, (2020)
- Ikhwani Ratna dan Hidayati Nasrah, “Pengaruh Tingkat Pendapatan dan Tingkat Pendidikan Terhadap Perilaku Konsumtif Wanita Karir di Lingkungan Pemerintah Provinsi Riau” Jurnal Marwah Vol. XIV No. 2, (2015)
- Marthin, “Implementasi prinsip CSR berdasarkan Undang-undang nomor 40 tahun 2007 tentang Perseroan Terbatas”,Journal Of Privat And Commercial Low, Vol 1, No 1(2017)
- Nawal Ika Susanti, “Pengaruh Tingkat Bagi Hasil dan Pendapatn Nasabah Terhadap Pembiayaan Bermasalah (Studi Kasus Uspps Ausath Blokagung Banyuwangi)”, Jurnal Hukum Islam, Ekonomi dan Bisnis Vol.2, No. 2, (2016)
- Randi R. Giang, “Pengaruh Pendapatan Terhadap Konsumsi Buruh Bangunan di Kecamatan Pineleng”, Jurnal Emba Vol.1, No.3, (2013)
- Rida Chairunisa, “Literatur Riview : Peran E-Commerce Dalam Meningkatkan Pendapatan UMKM di Era New Normal”, Jurnal Ekonomi, Bisnis, dan Industri (EBI), Vol.5,No.1 (Mei 2023), 19
- Syaron,” Peran Perusahaan Badan Perencanaan Pembangunan Daerah Dalam Penyusunan RPJMD Kota Tomohon “, Jurnal Administrasi Publik, vol 04 No 148
- Tias Subastian,” Peran Perusahaan Perusahan PT. PMM (Prima Mitrajaya Mandiri) Kelapa Sawit Dalam Peningkatan Pendapatan Masyarakat



Di Desa Muara Kaman Ilir Kecamatan Muara Kaman Kabupaten Kutai Kartanegara, Jurnal Ilmu Pemerintahan, Vol.4 No.3 (2016)

Skripsi :

Divine Nashiro, “*Peran Perusahaan Koperasi Serba Usaha (Ksu) Sitorajo Dalam Meningkatkan Ekonomi Masyarakat Di Desa Sitorajo Kari Kecamatan Kuantan Tengah Kabupaten Kuantan Singingi*”. (Pekanbaru: UIN SUSKA, 2022)

Pamila, “ *Peran Perusahaan PT Surya Raya Lestari Dalam Pemberdayaan Masyarakat Di Limua (Analisis Ekonomi Islam)* “. (Pare Pare: STAIN PARE PARE, 2018)

Artikel :

(<https://ardra.biz/tag/fungsi-Peran-Perusahaan-badan-usaha-swasta-dalam-perekonomian-indonesia/>), Diakses Pada 13 Oktober 2022 Pukul 14.55

(<https://voffice.co.id/jakarta-virtual-office/business-tips/pengertian-pt-perseroan-terbatas-dan-hal-lain-yang-perlu-diketahui/>), Diakses pada 13 Oktober 2022

(<https://www.djkn.kemenkeu.go.id/kpknl-banjarmasin/baca-artikel/14769/Pemulihan-Perekonomian-Indonesia-Setelah-Kontraksi-Akibat-Pandemi-Covid-19.html>), Diakses pada 10 September 2022

(<https://voffice.co.id/jakarta-virtual-office/business-tips/pengertian-pt-perseroan-terbatas-dan-hal-lain-yang-perlu-diketahui/>), Diakses pada 13 Oktober 2022, pukul 7.35

Wawancara :

Ahmad Khairu Ramadhan, S.PD., M.Pd, *Wawancara*, Selasa 18 Oktober 2022

Ahmad Khairu Ramadhan, S.PD., M.Pd, *Wawancara.HUMAS & Keuangan*, 5 Juni 2023

Buyan Syahputra, *Wawancara.masyarakatata*, 4 Desember 2023

Mohammad Hasan, *Wawancara.masyarakatata*, 4 Desember 2023

M Rizky Ramadhan, S.H, *Wawancara*, Jum’at 24 Januari 2020

Hak Cipta Dilindungi Undang-Undang

© Hak cipta milik UIN Suska Riau

State Islamic University of Sultan Saifur Ridwan Kasim Riau

1. Dilarang mengutip sebagian atau seluruh karya tulis ini tanpa mencantumkan dan menyebutkan sumber:
 - a. Pengutipan hanya untuk kepentingan pendidikan, penelitian, penulisan karya ilmiah, penyusunan laporan, penulisan kritik atau tinjauan suatu masalah.
 - b. Pengutipan tidak merugikan kepentingan yang wajar UIN Suska Riau.
2. Dilarang mengumumkan dan memperbanyak sebagian atau seluruh karya tulis ini dalam bentuk apapun tanpa izin UIN Suska Riau.

M. Rizky Ramadhan, S.H, *Wawancara*. Pimpinan PT MBIO Energy Nusantara, 6 Juli 2023

Nita Septiana Wulandari, *Wawancara*. Masyarakat, 8 Juli 2023

Sarah Ardila, *Wawancara*. masyarakata, 4 Desember 2023

Sukaesih, *Wawancara*. Masyarakat, 8 Juli 2023

Dokumen Observasi PT MBIO Energy Nusantara

Dokumen Observasi Kelurahan Bina Widya

© Hak Cipta Milik UIN Suska Riau

State Islamic University of Sultan Syarif Kasim Riau

Hak Cipta Dilindungi Undang-Undang

1. Dilarang mengutip sebagian atau seluruh karya tulis ini tanpa mencantumkan dan menyebutkan sumber:
 - a. Pengutipan hanya untuk kepentingan pendidikan, penelitian, penulisan karya ilmiah, penyusunan laporan, penulisan kritik atau tinjauan suatu masalah.
 - b. Pengutipan tidak merugikan kepentingan yang wajar UIN Suska Riau.
2. Dilarang mengumumkan dan memperbanyak sebagian atau seluruh karya tulis ini dalam bentuk apapun tanpa izin UIN Suska Riau.

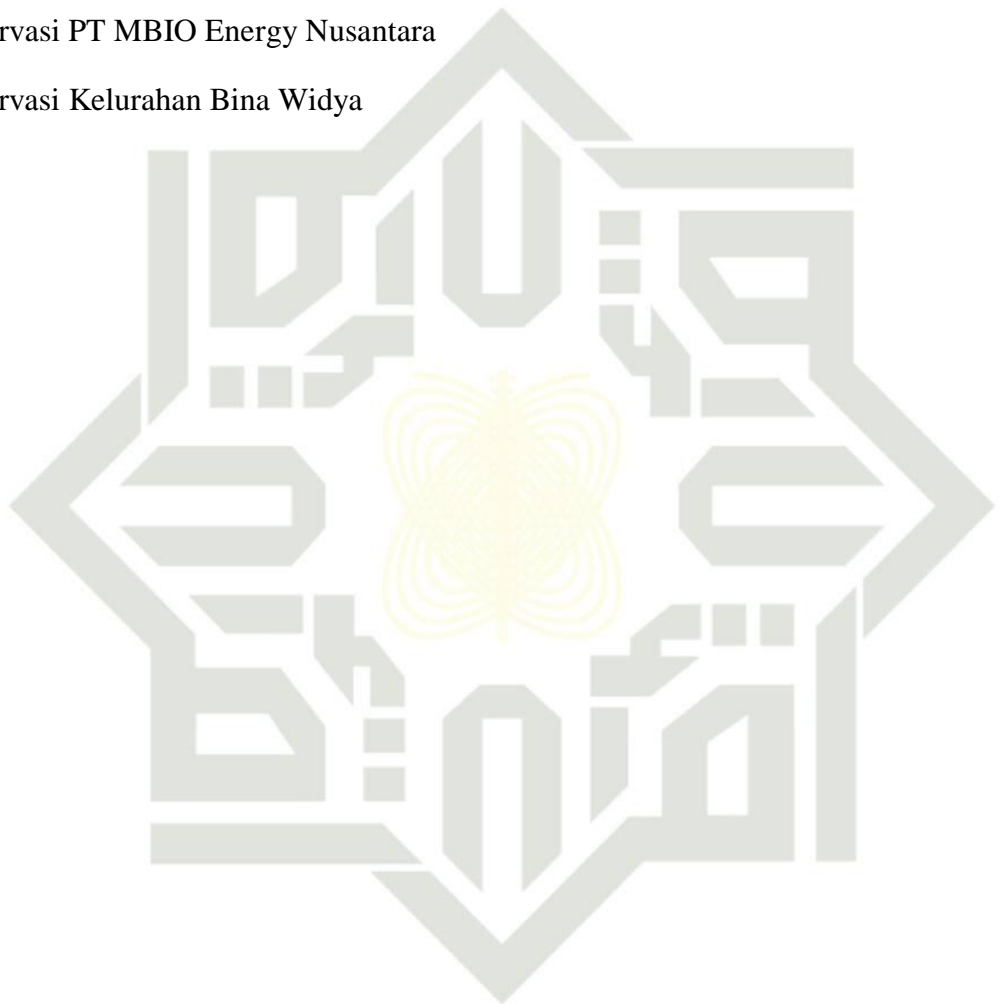

UIN SUSKA RIAU



LAMPIRAN 1

KISI-KISI INSTRUMEN PENELITIAN

Tipe Penelitian	Variabel	Indikator	Sub Indikator	Pertanyaan	Teknik Pengumpulan Data
<p>Hak Cipta Dilindungi Undang-Undang</p> <p>1. Dilarang mengutip sebagian atau seluruh karya tulis atau dengan cara lain, tanpa izin penulisan, untuk keperluan penulisan atau penelitian lain yang sejenis.</p> <p>2. Dilarang mengutip dan memperbanyak sebagian atau seluruh karya tulis ini dalam bentuk apapun tanpa izin UIN Suska Riau.</p>	<p>Peran Perusahaan</p>	<p>Menciptakan Kesempatan & Lapangan Kerja</p>	<p>a. Mensosialisasikan kegiatan PT</p> <p>b. Menginformasikan perekrutan tenaga kerja</p> <p>c. Memberikan kriteria dan jumlah tenaga kerja yang dibutuhkan</p>	<p>a. Apakah PT MBIO mensosialisasikan rancangan kegiatan perusahaan kepada masyarakat?</p> <p>b. Bagaimana pihak PT MBIO menyampaikan hasil rancangan kegiatan kepada masyarakat?</p> <p>c. Berapa kali kegiatan sosialisasi itu dilakukan ?</p> <p>d. Apakah PT MBIO memberi info terkait perekrutan tenaga kerja?</p> <p>e. Bagaimana sistem dalam perekrutan tenaga kerja yang dilakukan oleh PT MBIO?</p> <p>f. Apakah PT MBIO memberikan kriteria dan jumlah tenaga kerja yang</p>	<p>Wawancara, Observasi dan Dokumentasi</p>

Hak Cipta Dilindungi Undang-Undang

1. Dilarang mengutip sebagian atau seluruh karya tulis ini tanpa mencantumkan dan menyebutkan sumber:
 - a. Pengutipan hanya untuk kepentingan pendidikan, penelitian, penulisan karya ilmiah, penyusunan laporan, penulisan kritik atau tinjauan suatu masalah.
 - b. Pengutipan tidak merugikan kepentingan yang wajar UIN Suska Riau.
2. Dilarang mengumumkan dan memperbanyak sebagian atau seluruh karya tulis ini dalam bentuk apapun tanpa izin UIN Suska Riau.

		dibutuhkan?	
Membantu Pemerataan Pendapatan	<ol style="list-style-type: none"> a. Menggerakkan Masyarakat b. Mengupayakan pendapatan meningkat c. Memberikan Pendapatan Yang Sesuai 	<ol style="list-style-type: none"> a. Bagaimana cara PT MBIO menggerakkan masyarakat untuk ikut pada kegiatan penukaran limbah minyak goreng menjadi uang? b. Apa saja upaya PT MBIO dalam Menggerakkan masyarakat untuk konsisten dalam mengikuti kegiatan PT supaya pendapatan meningkat? c. Apakah PT MBIO memberikan upah sesuai dengan yang sudah ditetapkan? d. Apakah dengan adanya kegiatan penjualan limbah minyak goreng masyarakat kepada PT MBIO dapat meningkatkan pendapatan para anggota ? 	Wawancara, Observasi dan Dokumentasi

© Hak cipta milik UIN Suska Riau

State Islamic University of Sultan Syarif Kasim Riau

	Membantu Mengurangi Pengangguran	<p>a. Menyediakan Lowongan Pekerjaan</p> <p>b. Memberikan pembinaan kepada a karyawan</p> <p>c. Memotivasi masyarakat untuk melakukan perubahan</p>	<p>a. Apakah PT MBIO menyediakan lowongan kerja bagi para angkatan kerja?</p> <p>b. Dengan adanya PT MBIO apakah mengurangi angka pengangguran di masyarakat ?</p> <p>c. Bagaimana Upaya PT MBIO dalam memberikan pembinaan kepada karyawan?</p> <p>d. Bagaimana Upaya PT MBIO dalam memotivasi masyarakat untuk melakukan perubahan guna meningkatkan pendapatan perekonomian ?</p>	Wawancara, Observasi dan Dokumentasi
--	----------------------------------	---	--	--------------------------------------

Hak Cipta Dilindungi Undang-Undang

1. Dilarang mengutip sebagian atau seluruh karya tulis ini tanpa mencantumkan dan menyebutkan sumber:
 - a. Pengutipan hanya untuk kepentingan pendidikan, penelitian, penulisan karya ilmiah, penyusunan laporan, penulisan kritik atau tinjauan suatu masalah.
 - b. Pengutipan tidak merugikan kepentingan yang wajar UIN Suska Riau.
2. Dilarang mengumumkan dan memperbanyak sebagian atau seluruh karya tulis ini dalam bentuk apapun tanpa izin UIN Suska Riau.

LAMPIRAN 2

JADWAL KEGIATAN PENELITIAN

No	Uraian Kegiatan Penelitian	Pelaksanaan
1	Identifikasi Masalah	24 Januari 2020
2	ACC Proposal oleh Pembimbing	12 Juni 2020
3	Seminar Proposal	14 Juli 2020
4	Observasi	4 Oktober 2022 18 Oktober 2022
5	Wawancara	5 Juli 2023 6 Juli 2023 8 Juli 2023
6	Dokumentasi	5 Juli 2023 6 Juli 2023 8 Juli 2023

Hak Cipta Dilindungi Undang-Undang

1. Dilarang mengutip sebagian atau seluruh karya tulis ini tanpa mencantumkan dan menyebutkan sumber:
 - a. Pengutipan hanya untuk kepentingan pendidikan, penelitian, penulisan karya ilmiah, penyusunan laporan, penulisan kritik atau tinjauan suatu masalah.
 - b. Pengutipan tidak merugikan kepentingan yang wajar UIN Suska Riau.
2. Dilarang mengumumkan dan memperbanyak sebagian atau seluruh karya tulis ini dalam bentuk apapun tanpa izin UIN Suska Riau.



LAMPIRAN 3

PEDOMAN OBSERVASI

Nama Observer : Deana Eka Saputri
 Hari/Tanggal : 5 Juli 2023
 Objek : PT MBIO ENERGY NUSANTARA

Dalam kegiatan observasi, penulis turun langsung kelapangan untuk mengamati bagaimana Peran Perusahaan PT MBIO Energy Nusantara Dalam Peningkatan Pendapatan Masyarakat di Kelurahan Bina Widya Kecamatan Bina Widya ini meliputi :

A. Tujuan

Untuk memperoleh data informasi yang lebih akurat mengenai Peran Perusahaan PT MBIO Energy Nusantara Dalam Peningkatan Pendapatan Masyarakat di Kelurahan Bina Widya Kecamatan Bina Widya.

B. Aspek yang di Amati

Adapun aspek yang diamati dalam kegiatan observasi ini adalah mengenai bagaimana Peran Perusahaan PT MBIO Energy Nusantara Dalam Peningkatan Pendapatan Masyarakat di Kelurahan Bina Widya Kecamatan Bina Widya.

Hak Cipta Dilindungi Undang-Undang

© Hak cipta milik UIN Suska Riau

State Islamic University of Sultan Syarif Kasim Riau

1. Dilarang mengutip sebagian atau seluruh karya tulis ini tanpa mencantumkan dan menyebutkan sumber:
 - a. Pengutipan hanya untuk kepentingan pendidikan, penelitian, penulisan karya ilmiah, penyusunan laporan, penulisan kritik atau tinjauan suatu masalah.
 - b. Pengutipan tidak merugikan kepentingan yang wajar UIN Suska Riau.
2. Dilarang mengumumkan dan memperbanyak sebagian atau seluruh karya tulis ini dalam bentuk apapun tanpa izin UIN Suska Riau.

LAMPIRAN 4

PEDOMAN WAWANCARA

PERAN PERUSAHAAN PT MBIO ENERGY NUSANTARA DALAM PENINGKATAN PENDAPATAN MASYARAKAT DI KELURAHAN BINA WIDYA KECAMATAN BINA WIDYA

A. Menciptakan Kesempatan & Lapangan Kerja

1. Apakah PT MBIO mensosialisasikan rancangan kegiatan perusahaan kepada masyarakat?
2. Bagaimana pihak PT MBIO menyampaikan hasil rancangan kegiatan kepada masyarakat?
3. Berapa kali kegiatan sosialisasi itu dilakukan ?
4. Apakah PT MBIO memberi info terkait perekrutan tenaga kerja?
5. Bagaimana sistem dalam perekrutan tenaga kerja yang dilakukan oleh PT MBIO?
6. Apakah PT MBIO memberikan kriteria dan jumlah tenaga kerja yang dibutuhkan?

B. Membantu Pemerataan Pendapatan

1. Bagaimana cara PT MBIO menggerakkan masyarakat untuk ikut pada kegiatan penukaran limbah minyak goreng menjadi uang?
2. Apa saja upaya PT MBIO dalam Menggerakkan masyarakat untuk konsisten dalam mengikuti kegiatan PT supaya pendapatan meningkat?
3. Apakah PT MBIO memberikan upah sesuai dengan yang sudah ditetapkan?
4. Apakah dengan adanya kegiatan penjualan limbah minyak goreng masyarakat kepada PT MBIO dapat meningkatkan pendapatan para anggotanya?

C. Membantu Mengurangi Pengangguran

1. Apakah PT MBIO menyediakan lowongan kerja bagi para angkatan kerja?
2. Dengan adanya PT MBIO apakah mengurangi angka pengangguran di masyarakat ?
3. Bagaimana Upaya PT MBIO dalam memberikan pembinaan bagi karyawan?
4. Bagaimana Upaya PT MBIO dalam memotivasi masyarakat untuk melakukan perubahan guna meningkatkan pendapatan perekonomian ?

Hak Cipta Dilindungi Undang-Undang

© Hak cipta milik UIN Suska Riau

State Islamic University of Sultan Syarif Kasim Riau

1. Dilarang mengutip sebagian atau seluruh karya tulis ini tanpa mencantumkan dan menyebutkan sumber:
 - a. Pengutipan hanya untuk kepentingan pendidikan, penelitian, penulisan karya ilmiah, penyusunan laporan, penulisan kritik atau tinjauan suatu masalah.
 - b. Pengutipan tidak merugikan kepentingan yang wajar UIN Suska Riau.
2. Dilarang mengumumkan dan memperbanyak sebagian atau seluruh karya tulis ini dalam bentuk apapun tanpa izin UIN Suska Riau.

LAMPIRAN 5

HASIL OBSERVASI

Nama : Deana Eka Saputri
Hari/Tanggal : 12 Oktober 2022
Objek : Peran Perusahaan PT MBIO Energy Nusantara Dalam Meningkatkan Pendapatan Masyarakat.

Pada Observasi pertama ini, penulis melihat keadaan PT secara langsung di lokasi. Melihat baik itu kondisi anggota nya ataupun kegiatan para anggota perusahaan itu sendiri. Hasil observasi menunjukkan bahwa para pendiri PT MBIO berasal dari kalangan masyarakat yang masih muda dan memiliki jiwa kewirausahaan d yang baik. Selain itu penulis juga dijelaskan mengenai program PT, Serta penjelasan mengenai perusahaan mempunyai tujuan salah satunya di bidang ekonomi yakni membantu peningkatan pendapatan masyarakat. Melihat bagaimana proses para anggota datang menyetorkan minyak jelantahnya kepada perusahaan dan kemudian ditukarkan menjadi uang dengan harga yg sudah ditentukan sesuai dengan ketentuan yang berlaku.

Observasi selanjutnya penulis datang menemui bapak M.Rizky Ramadhan, S.H selaku pimpinan PT MBIO Energy Nusantara meminta izin agar dapat melakukan penelitian yang berkaitan dengan Peran Perusahaan PT MBIO Energy Nusantara Dalam Peningkatan Pendapatan Masyarakat Di Kelurahan Bina Widya Kecamatan Bina Widya. Penulis juga melihat kegiatan-kegiatan yang dilakukan yakni penyetoran limbah minyak jelantah ke PT MBIO, kemudian minyak jelantah tersebut ditimbang, dan setelah selesai transaksi pembayaran dilakukan secara langsung setelahnya.

Observasi terakhir, penulis melakukan wawancara sebagai lanjutan kegiatan penelitian. Penulis menemui sekaligus mewawancarai Humas dan Keuangan PT MBIO Energy Nusantara dan juga ada yang menggunakan

Hak Cipta Dilindungi Undang-Undang

© Hak cipta milik UIN Suska Riau

State Islamic University of Sultan Syarif Kasim Riau

1. Dilarang mengutip sebagian atau seluruh karya tulis ini tanpa mencantumkan dan menyebutkan sumber:
 - a. Pengutipan hanya untuk kepentingan pendidikan, penelitian, penulisan karya ilmiah, penyusunan laporan, penulisan kritik atau tinjauan suatu masalah.
 - b. Pengutipan tidak merugikan kepentingan yang wajar UIN Suska Riau.
2. Dilarang mengumumkan dan memperbanyak sebagian atau seluruh karya tulis ini dalam bentuk apapun tanpa izin UIN Suska Riau.

Whatsapp untuk memperoleh jawaban dari setiap pertanyaan wawancara. Penulis juga mewawancarai anggota masyarakat yang aktif menyetorkan minyak jelantah.

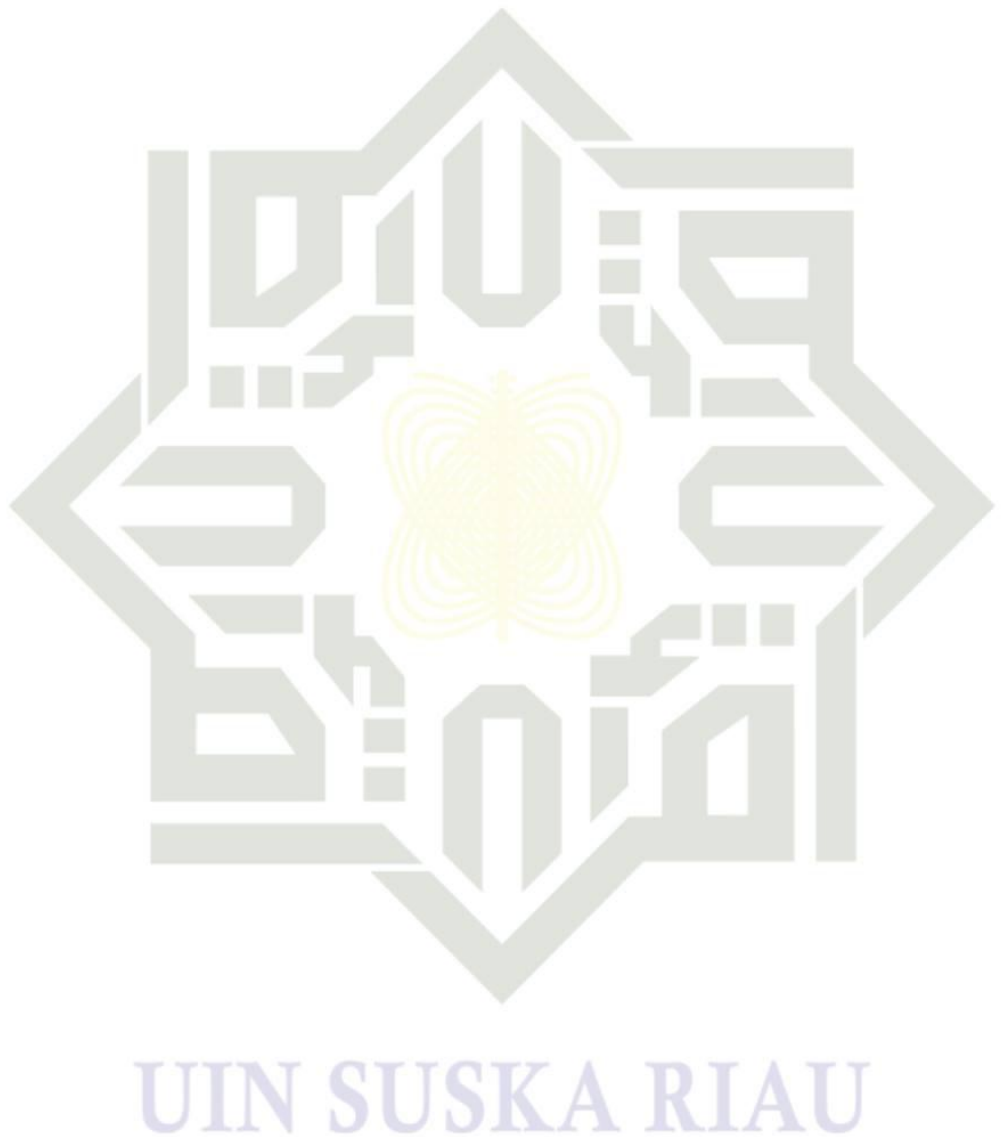

© Hak cipta milik UIN Suska Riau

State Islamic University of Sultan Syarif Kasim Riau

Hak Cipta Diindungi Undang-Undang

1. Dilarang mengutip sebagian atau seluruh karya tulis ini tanpa mencantumkan dan menyebutkan sumber:
 - a. Pengutipan hanya untuk kepentingan pendidikan, penelitian, penulisan karya ilmiah, penyusunan laporan, penulisan kritik atau tinjauan suatu masalah.
 - b. Pengutipan tidak merugikan kepentingan yang wajar UIN Suska Riau.
2. Dilarang mengumumkan dan memperbanyak sebagian atau seluruh karya tulis ini dalam bentuk apapun tanpa izin UIN Suska Riau.

LAMPIRAN 6

REDUKSI DATA

Responden	Indikator	Hasil Wawancara dan Observasi
1. M. Rizky Ramadhan, S.H 2. Ahmad Khairu Ramadhan, S.Pd., M.Pd 3. Bulyan Syahputra 4. Mohammad Hasan 5. Sarah Ardila 6. Nila Septiana 7. Sukaesih	1. Menciptakan Kesempatan & Lapangan Kerja	1. Mensosialisasikan kegiatan PT 2. Menginformasikan perekrutan tenaga kerja 3. Memberikan kriteria dan jumlah tenaga kerja yang dibutuhkan
	2. Membantu Pemerataan Pendapatan	1. Menggerakkan Masyarakat Ikut Pada Kegiatan PT (Penukaran Limbah Minyak Goreng Menjadi Uang) 2. Mengupayakan pendapatan meningkat 3. Memberikan Pendapatan Yang Sesuai
	3. Membantu Mengurangi Pengangguran	1. Menyediakan Lowongan Pekerjaan 2. Memberikan pembinaan kepada masyarakat 3. Memotivasi masyarakat untuk melakukan perubahan

Hak Cipta Dilindungi Undang-Undang

1. Dilarang mengutip sebagian atau seluruh karya tulis ini tanpa mencantumkan dan menyebutkan sumber:
 - a. Pengutipan hanya untuk kepentingan pendidikan, penelitian, penulisan karya ilmiah, penyusunan laporan, penulisan kritik atau tinjauan suatu masalah.
 - b. Pengutipan tidak merugikan kepentingan yang wajar UIN Suska Riau.
2. Dilarang mengumumkan dan memperbanyak sebagian atau seluruh karya tulis ini dalam bentuk apapun tanpa izin UIN Suska Riau.

1. Dilarang mengutip sebagian atau seluruh karya tulis ini tanpa mencantumkan dan menyebutkan sumber:
 - a. Pengutipan hanya untuk kepentingan pendidikan, penelitian, penulisan karya ilmiah, penyusunan laporan, penulisan kritik atau tinjauan suatu masalah.
 - b. Pengutipan tidak merugikan kepentingan yang wajar UIN Suska Riau.
2. Dilarang mengumumkan dan memperbanyak sebagian atau seluruh karya tulis ini dalam bentuk apapun tanpa izin UIN Suska Riau.

LAMPIRAN 7

SURAT PRA RISET



PEMERINTAH PROVINSI RIAU
DINAS PENANAMAN MODAL DAN PELAYANAN TERPADU SATU PINTU
 Gedung Menara Lancang Kuning Lantai I dan II Komp. Kantor Gubernur Riau
 Jl. Jend. Sudirman No. 460 Telp. (0761) 39064 Fax. (0761) 39117 **PEKANBARU**
 Email : dpmpstp@riau.go.id

REKOMENDASI

Nomor : 503/DPMPSTP/NON IZIN-RISET/40160
 TENTANG



**PELAKSANAAN KEGIATAN RISET/PRA RISET
 DAN PENGUMPULAN DATA UNTUK BAHAN SKRIPSI**

1.04.02.01

Kepala Dinas Penanaman Modal dan Pelayanan Terpadu Satu Pintu Provinsi Riau, setelah membaca Surat Permohonan Riset dari : **Dekan Fakultas Dakwah dan Komunikasi UIN Suska Riau, Nomor : Un.04/F.IV/PP.00.9/2166/2021 Tanggal 19 Maret 2021**, dengan ini memberikan rekomendasi kepada:

- | | | |
|----------------------|---|---|
| 1. Nama | : | DEANA EKA SAPUTRI |
| 2. NIM / KTP | : | 11740124305 |
| 3. Program Studi | : | PENGEMBANGAN MASYARAKAT ISLAM |
| 4. Jenjang | : | S1 |
| 5. Alamat | : | PEKANBARU |
| 6. Judul Penelitian | : | PENGARUH CV ARAH BARU SEJAHTERA DALAM PENGOLAHAN LIMBAH MINYAK GORENG TERHADAP PENINGKATAN EKONOMI PEDAGANG DI KELURAHAN AIR HITAM KECAMATAN PAYUNG SEKAKI |
| 7. Lokasi Penelitian | : | CV ARAH BARU SEJAHTERA KELURAHAN AIR HITAM KECAMATAN PAYUNG SEKAKI |

Dengan ketentuan sebagai berikut:

1. Tidak melakukan kegiatan yang menyimpang dari ketentuan yang telah ditetapkan.
2. Pelaksanaan Kegiatan Penelitian dan Pengumpulan Data ini berlangsung selama 6 (enam) bulan terhitung mulai tanggal rekomendasi ini diterbitkan.
3. Kepada pihak yang terkait diharapkan dapat memberikan kemudahan serta membantu kelancaran kegiatan Penelitian dan Pengumpulan Data dimaksud.

Demikian rekomendasi ini dibuat untuk dipergunakan seperlunya.

Dibuat di : Pekanbaru
 Pada Tanggal : 26 Maret 2021

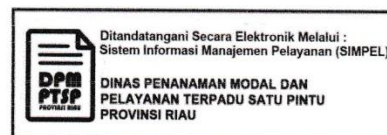

Tembusan :

Disampaikan Kepada Yth :

1. Kepala Badan Kesatuan Bangsa dan Politik Provinsi Riau di Pekanbaru
2. Pimpinan CV. Arah Baru Sejahtera di Pekanbaru
3. Dekan Fakultas Dakwah dan Komunikasi UIN Suska Riau di Pekanbaru
4. Yang Bersangkutan

Hak Cipta Dilindungi Undang-Undang

1. Dilarang mengutip sebagian atau seluruh karya tulis ini tanpa mencantumkan dan menyebutkan sumber:
 - a. Pengutipan hanya untuk kepentingan pendidikan, penelitian, penulisan karya ilmiah, penyusunan laporan, penulisan kritik atau tinjauan suatu masalah.
 - b. Pengutipan tidak merugikan kepentingan yang wajar UIN Suska Riau.
2. Dilarang mengumumkan dan memperbanyak sebagian atau seluruh karya tulis ini dalam bentuk apapun tanpa izin UIN Suska Riau.

LAMPIRAN 8

SURAT IZIN RISET



UIN SUSKA RIAU

KEMENTERIAN AGAMA
UNIVERSITAS ISLAM NEGERI SULTAN SYARIF KASIM RIAU
FAKULTAS DAKWAH DAN KOMUNIKASI

كلية الدعوة و الاتصال

FACULTY OF DAKWAH AND COMMUNICATION

Jln. HR. Soebrantas KM. 15 No. 155 Tuah Madani Tampan – Pekanbaru 28293 PO Box. 1004 Telp. 0761-562051

Fax. 0761-562052 Web: <https://fdk.uin-suska.ac.id/> Email: fdk@uin-suska.ac.id

Nomor : Un.04/F.IV/PP.00.9/2166/2023
Sifat : Biasa
Lampiran : 1 (satu) Exp
Hal : Mengadakan Penelitian.

Pekanbaru, 8 Maret 2023

Kepada Yth,
**Kepala Dinas Penanaman Modal dan
Pelayanan Terpadu Satu Pintu
Propinsi Riau**
Di
Pekanbaru

Assalamu'alaikum wr. wb.

Dengan hormat,

Kami sampaikan bahwa datang menghadap bapak, mahasiswa kami:

N a m a	: DEANA EKA SAPUTRI
N I M	: 11740124305
Semester	: XII (Dua Belas)
Jurusan	: Pengembangan Masyarakat Islam (PMI)
Pekerjaan	: Mahasiswa Fak. Dakwah dan Komunikasi UIN Suska Riau

Akan mengadakan penelitian dalam rangka penulisan Skripsi tingkat Sarjana (S1) pada Fakultas Dakwah dan Komunikasi Universitas Islam Negeri Sultan Syarif Kasim Riau dengan judul:

“PERAN PT M BIO ENERGY NUSANTARA DALAM PENINGKATAN EKONOMI MASYARAKAT DI KELURAHAN BINA WIDYA KECAMATAN BINA WIDYA.”

Adapun sumber data penelitian adalah:

“KELURAHAN BINA WIDYA KECAMATAN BINA WIDYA.”

Untuk maksud tersebut kami mohon Bapak berkenan memberikan petunjuk-petunjuk dan rekomendasi terhadap pelaksanaan penelitian tersebut.

Demikianlah kami sampaikan dan atas perhatian Saudara diucapkan terima kasih.

Wassalam
a.n. Rektor,
Dekan,

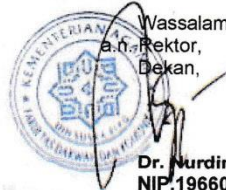

Dr. Nurdin, MA
NIP.19660620 200604 1 015

Tembusan :
1. Yth. Rektor UIN Suska Riau
2. Mahasiswa yang bersangkutan

LAMPIRAN 9

FOTO DOKUMENTASI



Gambar 1. Foto Wawancara bersama bapak Ahmad Khairu Ramadhan, S.Pd.,M.Pd selaku HUMAS dan Kepala Keuangan



Gambar 2. Foto bersama ibu Nadya Fadhilah, S.Pd dan ibu Vivi Rizkiana Aprilla, S.E., M.Ak selaku Team Keuangan dan Team Operasional

© Hak cipta milik UIN Suska Riau

Hak Cipta Dilindungi Undang-Undang

1. Dilarang mengutip sebagian atau seluruh karya tulis ini tanpa mencantumkan dan menyebutkan sumber:
 - a. Pengutipan hanya untuk kepentingan pendidikan, penelitian, penulisan karya ilmiah, penyusunan laporan, penulisan kritik atau tinjauan suatu masalah.
 - b. Pengutipan tidak merugikan kepentingan yang wajar UIN Suska Riau.
2. Dilarang mengumumkan dan memperbanyak sebagian atau seluruh karya tulis ini dalam bentuk apapun tanpa izin UIN Suska Riau.



Gambar 3. Foto Bersama di Depan Gudang PT MBIO Energy Nusantara



Gambar 4. Foto Keadaan di Dalam Gudang PT MBIO Energy Nusantara

© Hak cipta milik UIN Suska Riau

Hak Cipta Dilindungi Undang-Undang

1. Dilarang mengutip sebagian atau seluruh karya tulis ini tanpa mencantumkan dan menyebutkan sumber:
 - a. Pengutipan hanya untuk kepentingan pendidikan, penelitian, penulisan karya ilmiah, penyusunan laporan, penulisan kritik atau tinjauan suatu masalah.
 - b. Pengutipan tidak merugikan kepentingan yang wajar UIN Suska Riau.
2. Dilarang mengummumkan dan memperbanyak sebagian atau seluruh karya tulis ini dalam bentuk apapun tanpa izin UIN Suska Riau.



Gambar 5. Foto Peralatan dan Tangki Minyak Jelantah di Gudang PT MBIO Energy Nusantara

State Islamic University of Sultan Syarif Kasim Riau

UIN SUSKA RIAU

BIOGRAFI PENULIS



Deana Eka Saputri lahir di Kampung Sawit Permai, pada Tanggal 4 Desember 1997 Lahir dari pasangan Bapak Ade Gojali dan Ibu Sainem Meliana dan merupakan Anak Pertama dari Dua Bersaudara. Penulis pertama kali menempuh pendidikan Sekolah Dasar (SD) di SDN 016 Sawit Permai, kemudian penulis melanjutkan pendidikan Sekolah Menengah Pertama (SMP) di SMP N 10 Siak dan menyelesaikannya pada tahun 2013, lalu penulis melanjutkan pendidikan Sekolah Menengah Atas (SMA) di MA Ummatan Wasathan Pesantren Teknologi Riau Jalan Lintas Timur Km.22 Pekanbaru dan Selesai pada tahun 2016.

Pada Tahun 2017 melalui jalur Mandiri. Penulis diterima menjadi mahasiswa pada program studi Pengembangan Masyarakat Islam Fakultas Dakwah dan Komunikasi Universitas Islam Negeri Sultan Syarif Kasim Riau. Penulis juga pernah menjadi salah satu anggota Himpunan Mahasiswa Pengembangan Masyarakat Islam Fakultas Dakwah Dan Komunikasi UIN Sultan Syarif Kasim Riau Kabinet Perubahan pada periode 2018-2019. Pada saat perkuliahan penulis telah mengikuti Kuliah Kerja Nyata Dari Rumah (KKN- DR) yang di selenggarakan oleh pihak UIN Sultan Syarif Kasim Riau yang di laksanakan pada saat pandemi Covid-19 yang berlokasi di Kampung Sawit Permai Kecamatan Dayun Kabupaten Siak, kemudian penulis juga memenuhi kewajiban untuk mengikuti pelaksanaan Praktik Kerja Lapangan di Lembaga Kemanusiaan HI (Human Initiative) Riau di Jalan Paus Ujung Kota Pekanbaru.

Atas Rahmat Allah yang maha kuasa dan dukungan dari Orang tua tercinta serta sahabat, penulis mampu menyelesaikan Skripsi sebagai tugas akhir perkuliahan dan telah melaksanakan penelitian pada bulan Juni 2023 hingga bulan Agustus 2023 dengan Judul Skripsi “ Peran Perusahaan PT MBIO Energy Nusantara Dalam Peningkatan Pendapatan Masyarakat di Kelurahan Bina Widya Kecamatan Bina Widya ” di bawah Bimbingan Bapak H. Darusman, M.Ag yang senantiasa membimbing dan membantu penulis sehingga penulis dapat menyelesaikan skripsi ini. Berdasarkan Hasil Ujian Sarjana (Munaqasyah) pada hari Rabu tanggal 22 November 2023, penulis di nyatakan **LULUS** dan berhak menyandang gelar Sarjana Sosial (S. Sos).

© Hak c

Sa Riau

State Islamic University of Sultan Syarif Kasim Riau

Hak Cipta Dilindungi Undang-Undang

1. Dilarang mengutip sebagian atau seluruh karya tulis ini tanpa mencantumkan dan menyebutkan sumber:

a. Pengutipan hanya untuk kepentingan pendidikan, penelitian, penulisan karya ilmiah, penyusunan laporan, penulisan kritik atau tinjauan suatu masalah.

b. Pengutipan tidak merugikan kepentingan yang wajar UIN Suska Riau.

2. Dilarang mengumumkan dan memperbanyak sebagian atau seluruh karya tulis ini dalam bentuk apapun tanpa izin UIN Suska Riau.