

Hak Cipta Dilindungi Undang-Undang

1. Dilarang mengutip sebagian atau seluruh karya tulis ini tanpa mencantumkan dan menyebutkan sumber:
 - a. Pengutipan hanya untuk kepentingan pendidikan, penelitian, penulisan karya ilmiah, penyusunan laporan, penulisan kritik atau tinjauan suatu masalah.
 - b. Pengutipan tidak merugikan kepentingan yang wajar UIN Suska Riau.
2. Dilarang mengumumkan dan memperbanyak sebagian atau seluruh karya tulis ini dalam bentuk apapun tanpa izin UIN Suska Riau.

TUGAS AKHIR

PERTUMBUHAN DAN KONTRIBUSI PAJAK REKLAME OLEH BADAN PENGELOLAAN KEUANGAN DAN ASET DAERAH (BPKAD) KABUPATEN PELALAWAN

Diajukan Sebagai Salah Satu Syarat Untuk Memperoleh Gelar Ahli Madya

(A.Md) Administrasi Perpajakan Pada Fakultas Ekonomi Dan Ilmu Sosial

Universitas Islam Negeri Sultan Syarif Kasim Riau

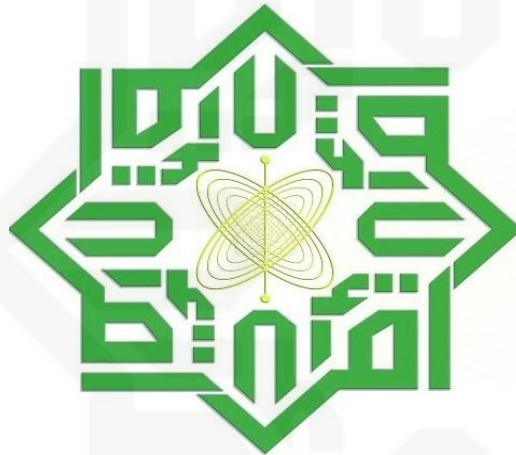

UIN SUSKA RIAU

OLEH:

FAHTURRAHMAN AL MUZACKHY

NIM: 02070616068

PROGRAM STUDI D3 ADMINISTRASI PERPAJAKAN

FAKULTAS EKONOMI DAN ILMU SOSIAL

UNIVERSITAS ISLAM NEGERI SULTAN SYARIF KASIM RIAU

2023



LEMBAR PERSETUJUAN TUGAS AKHIR

NAMA : FAHTURRAHMAN AL MUZACKHY
 NIM : 02070616064
 PROGRAM STUDI : D3 ADMINISTRASI PERPAJAKAN
 SEMESTER : VI (ENAM)
 JUDUL : PERTUMBUHAN DAN KONTRIBUSI PAJAK REKLAME
 OLEH BADAN PENGELOLAAN KEUANGAN DAN
 ASET DAERAH (BPKAD) KABUPATEN PELALAWAN

Pekanbaru, 27 Juni 2023

Disetujui Oleh:

PEMBIMBING

Ari Nur Wahidah, SE, MM

NIP. 19780105 200710 2 002

MENGETAHUI

DEKAN

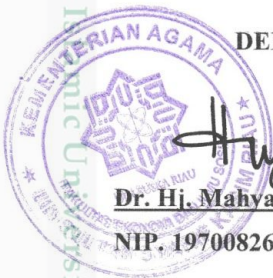

Dr. Hj. Mahyarni, SE, MM

NIP. 19700826 199903 2 001

KETUA PRODI

Dr. Jhon Afrizal, S.HI, M.A

NIP.19790911 201101 1 003

- Hak Cipta Dilindungi Undang-Undang**
1. Dilarang mengutip sebagian atau seluruh karya tulis ini tanpa mencantumkan dan menyebutkan sumber:
 - a. Pengutipan hanya untuk kepentingan pendidikan, penelitian, penulisan karya ilmiah, penyusunan laporan, penulisan kritik atau tinjauan suatu masalah.
 - b. Pengutipan tidak merugikan kepentingan yang wajar UIN Suska Riau.
 2. Dilarang mengumumkan dan memperbanyak sebagian atau seluruh karya tulis ini dalam bentuk apapun tanpa izin UIN Suska Riau.



LEMBAR PENGESAHAN TUGAS AKHIR

NAMA : FAHTURRAHMAN AL MUZACKHY
 NIM : 02070616064
 PROGRAM STUDI : D3 ADMINISTRASI PERPAJAKAN
 FAKULTAS : EKONOMI DAN ILMU SOSIAL
 SEMESTER : VI (ENAM)
 JUDUL : PERTUMBUHAN DAN KONTRIBUSI PAJAK REKLAME
 OLEH BADAN PENGELOLAAN KEUANGAN DAN
 ASET DAERAH (BPKAD) KABUPATEN PELALAWAN
 TANGGAL UJIAN : 20 JUNI 2023

Tim Penguji

Ketua

Henni Indrayani

NIP : 19700802 199803 2 003

Sekretaris

Fatimah Zuhra, S.Si, M.Stat

NIP : 19880718 202012 2 018

Penguji I

Dr. Muhammad April, SH, M.Hum

NIP : 130 712 072

Penguji II

Sahwitri Triandani, SE, M.Si

NIP : 19820806 200604 2 002

- Hak Cipta Dilindungi Undang-Undang**
1. Dilarang mengutip sebagian atau seluruh karya tulis ini tanpa mencantumkan dan menyebutkan sumber:
 - a. Pengutipan hanya untuk kepentingan pendidikan, penelitian, penulisan karya ilmiah, penyusunan laporan, penulisan kritik atau tinjauan suatu masalah.
 - b. Pengutipan tidak merugikan kepentingan yang wajar UIN Suska Riau.
 2. Dilarang mengumumkan dan memperbanyak sebagian atau seluruh karya tulis ini dalam bentuk apapun tanpa izin UIN Suska Riau.



Lampiran Surat :
 Nomor : Nomor 25/2021
 Tanggal : 10 September 2021

SURAT PERNYATAAN

Saya yang bertandatangan di bawah ini:

Nama : Fahurrahman Al Muzackhy
 NIM : 02070616064
 Tempat/Tgl. Lahir : Langgam 08 Juli 2002.
 Fakultas/Pascasarjana : Ekonomi dan Ilmu Sosial
 Prodi : D3 Administrasi Perpayakan

Judul Disertasi/Thesis/Skripsi/Karya Ilmiah lainnya*:

Pertumbuhan dan Kontribusi Pajak Reklame oleh badan Pengolahan
 Keuangan dan Aset daerah (BPKAB) Kabupaten Pelalawan.

Menyatakan dengan sebenar-benarnya bahwa :

1. Penulisan Disertasi/Thesis/Skripsi/Karya Ilmiah lainnya* dengan judul sebagaimana tersebut di atas adalah hasil pemikiran dan penelitian saya sendiri.
2. Semua kutipan pada karya tulis saya ini sudah disebutkan sumbernya.
3. Oleh karena itu Disertasi/Thesis/Skripsi/Karya Ilmiah lainnya* saya ini, saya nyatakan bebas dari plagiat.
4. Apa bila dikemudian hari terbukti terdapat plagiat dalam penulisan Disertasi/Thesis/Skripsi/(Karya Ilmiah lainnya)* saya tersebut, maka saya bersedia menerima sanksi sesuai peraturan perundang-undangan.

Demikianlah Surat Pernyataan ini saya buat dengan penuh kesadaran dan tanpa paksaan dari pihak manapun juga.

Pekanbaru, 6 Juni 2023
 Yang membuat pernyataan



Fahurrahman Al Muzackhy
 NIM : 02070616064.

*pilih salah satu sesuai jenis karya tulis

Hak Cipta Dilindungi Undang-Undang

1. Dilarang mengutip sebagian atau seluruh karya tulis ini tanpa mencantumkan dan menyebutkan sumber:
 - a. Pengutipan hanya untuk kepentingan pendidikan, penelitian, penulisan karya ilmiah, penyusunan laporan, penulisan kritik atau tinjauan suatu masalah.
 - b. Pengutipan tidak merugikan kepentingan yang wajar UIN Suska Riau.
2. Dilarang mengumumkkan dan memperbanyak sebagian atau seluruh karya tulis ini dalam bentuk apapun tanpa izin UIN Suska Riau.

Hak Cipta Dilindungi Undang-Undang

1. Dilarang mengutip sebagian atau seluruh karya tulis ini tanpa mencantumkan dan menyebutkan sumber:
 - a. Pengutipan hanya untuk kepentingan pendidikan, penelitian, penulisan karya ilmiah, penyusunan laporan, penulisan kritik atau tinjauan suatu masalah.
 - b. Pengutipan tidak merugikan kepentingan yang wajar UIN Suska Riau.
2. Dilarang mengumumkan dan memperbanyak sebagian atau seluruh karya tulis ini dalam bentuk apapun tanpa izin UIN Suska Riau.

ABSTRAK

PERTUMBUHAN DAN KONTRIBUSI PAJAK REKLAME OLEH BADAN PENGELOLAAN KEUANGAN DAN ASET DAERAH (BPKAD) KABUPATEN PELALAWAN

OLEH:

FAHTURRAHMAN AL MUZACKHY

02070616064

Penelitian ini dilakukan pada bulan Februari sampai bulan Mei 2023 di kantor Badan Pegelolaan Keuangan dan Aset Daerah (BPKAD) Kabupaten Pelalawan. Penelitian ini dilakukan dengan maksud dan tujuan untuk mengetahui tentang pertumbuhan dan kontibusi pajak reklame yang terdaftar di Badan Pengelolaan Keuangan dan Aset Daerah Kabupaten Pelalawan. Pajak merupakan salah satu sumber pembiayaan pembangunan nasional dalam rangka peningkatan masyarakat. Pajak reklame adalah pajak atas penyelenggaraan reklame. Sedangkan yang di maksud denga reklame adalah benda, alat, perbuatan, atau media yang bentuk dan corak ragamnya dirancang untuk tujuan komersial memperkenalkan, menganjurkan, mempromosikan, atau untuk menarik perhatian umum terhadap barang, jasa, orang, atau badan yang dapat dilihat, dibaca, didengar, dirasakan, dana atau dinikmati oleh umum. Penulis menganalisis data dengan cara mendeskripsikan atau menggambarkan situasi atau kondisi yang ada di Kantor Badan Pengelolaan Keuangan dan Aset Daerah (BPKAD) Kabupaten Pelalawan. Hasil penelitian menunjukkan bahwa laju pertumbuhan pajak reklame pada tahun 2020 3,2% dan mengalami penurunan sebesar 1,4% pada tahun 2021 dan mengalami kenaikan kembali pada tahun 2022 sebesar 5,9%. Jadi laju pertumbuhan pajak reklame di Badan Pengelolaan Keuangan dan Aset Daerah Kabupaten Pelalawan mengalami fluktuasi, kondisi ini di karenakan belum stabilnya penerimaan dari pendapatan sektor pajak reklame tersebut. Kontribusi pajak reklame terhadap penerimaan pajak daerah yaitu menurun.

Kata kunci : Pajak Reklame, Pertumbuhan, Kontribusi



KATA PENGANTAR

Assalamu'alaikum Wr.wb

Puji dan syukur kepada Allah subbahanallahu wa ta'ala atas rahmat dan karunia yang diberikan-Nya sehingga penulis dapat menyelesaikan Tugas Akhir ini dengan judul "**PERTUMBUHAN DAN KONTRIBUSI PAJAK REKLAME OLEH BADAN PENGELOLAAN KEUANGAN DAN ASET DAERAH (BPKAD) KABUPATEN PELALAWAN**". Tugas akhir ini disusun sebagai persyaratan akademik untuk mendapatkan gelar Ahli Madya (A.Md) pada Program Studi Administrasi Perpajakan Fakultas Ekonomi dan Ilmu Sosial Universitas Islam Negeri Sultan Syarif Kasim Riau.

Shalawat serta salam penulis ucapkan kepada Nabi Muhammad Shallallahu'alaihi Wa sallam, yang senantiasa menjadi sumber inspirasi dan teladan terbaik untuk umat manusia serta yang selalu kita nantikan syafaatnya didunia dan diyaumul qiyamah nanti. Penulis menyadari bahwa dalam penulisan Tugas Akhir ini masih jauh dari kesempurnaan dan masih banyak kelemahannya. Untuk itu penulis menerima dengan senang hati segala kritikan dan saran yang bersifat membangun demi kesempurnaan Tugas Akhir ini.

Dalam penulisan Tugas Akhir ini, penulis menyadari bahwa dalam menyelesaikan perkuliahan dan menyusun Tugas Akhir ini penulis banyak mendapat dukungan dari berbagai pihak, baik moril maupun materil. Untuk itu penulis mengucapkan ribuan terima kasih yang tak terhingga kepada orang tua tercinta yang memberikan nasehat, didikan, pesan, pelajaran hidup, doa, hingga anaknya dapat menyelesaikan studi ini dengan baik.

Dalam penyelesaian TA ini juga tidak luput dari bimbingan, bantuan dan dorongan dari berbagai pihak, maka dari itu penulis mengucapkan terimakasih sebesar-besarnya dan mendoakan semoga Allah memberikan balasan terbaik kepada :

1. Kedua orang tua, Papa Jon Heri dan Mama Zukrina Desnita yang telah mendidik, membesarkan penulis dengan penuh cinta kasih sayang, dan memotivasi tiada henti agar penulis menjadi orang berhasil dan berbakti kepada orang tua.
2. Prof. Dr. Hairunas, M.Ag selaku Rektor Universitas Islam Negeri Sultan Syarif Kasim Riau.
3. Dr. Hj. Mahyarni, SE, MM selaku Dekan Fakultas Ekonomi dan Ilmu Sosial Universitas Islam Negeri Sultan Syarif Kasim Riau.
4. Dr. Kamaruddin, S.Sos, M.Si selaku Wakil Dekan I Fakultas Ekonomi dan Ilmu Sosial.
5. Dr. Mahmuzar, M.Hum, selaku Wakil Dekan II Fakultas Ekonomi dan Ilmu Sosial.
6. Dr. Hj. Julina, SE, M.Si, selaku Wakil Dekan III Fakultas Ekonomi dan Ilmu Sosial.
7. Dr. Jhon Afrizal, S.Hi, MA selaku Ketua Prodi D3 Administrasi Perpajakan.
8. Ari Nur Wahidah, S.E.MM sebagai dosen pembimbing yang bersedia meluangkan waktu untuk memberikan bantuan perbaikan, memberikan arahan masukan dan saran dalam menyelesaikan Tugas Akhir ini.



Hak Cipta Dilindungi Undang-Undang

© Hak cipta milik UIN Suska Riau

9. Kepada seluruh dosen jurusan D3 Administrasi Perpajakan yang telah memberikan ilmu pengetahuan yang sangat berharga selama kurang lebih 3 (tiga) tahun perkuliahan.
10. Seluruh Pegawai di kantor Badan Pengelolaan Keuangan dan Aset Daerah Kabupaten Pelalawan yang telah banyak membantu memberikan data untuk mendukung penyusunan Tugas Akhir.
11. Kepada keluarga besar, kerabat terdekat serta sahabat, terimakasih atas dukungan, motivasi nya selama ini agar penulis segera menyelesaikan Tugas Akhir ini.
12. Dan kepada seluruh pihak yang telah memberi dorongan, motivasi dan nasehat agar penulis dapat menyelesaikan Tugas Akhir ini.

Semoga dengan adanya arahan, bimbingan, dorongan, nasehat dan bantuan yang diberikan kepada penulis dibalas dengan Allah Subhanahu wa Ta'ala. penulis sangat mengharapkan kritikan dan saran yang bersifat membangun agar penulis bisa menjadi lebih baik lagi, semoga Tugas Akhir ini dapat bermanfaat bagi semuanya dan diharapkan bisa memperluas ilmu pengetahuan. Wassalamu'alaikum Wr.Wb.

Pekanbaru, 12 Mei 2023

Penulis,

FAHTURRAHMAN AL MUZACKHY

NIM. 02070616064

1. Dilarang mengutip sebagian atau seluruh karya tulis ini tanpa mencantumkan dan menyebutkan sumber:
 - a. Pengutipan hanya untuk kepentingan pendidikan, penelitian, penulisan karya ilmiah, penyusunan laporan, penulisan kritik atau tinjauan suatu masalah.
 - b. Pengutipan tidak merugikan kepentingan yang wajar UIN Suska Riau.
2. Dilarang mengumumkan dan memperbanyak sebagian atau seluruh karya tulis ini dalam bentuk apapun tanpa izin UIN Suska Riau.

Sate Islamic University of Sultan Syarif Kasim Riau



Hak Cipta Dilindungi Undang-Undang

1. Dilarang mengutip sebagian atau seluruh karya tulis ini tanpa mencantumkan dan menyebutkan sumber:
 - a. Pengutipan hanya untuk kepentingan pendidikan, penelitian, penulisan karya ilmiah, penyusunan laporan, penulisan kritik atau tinjauan suatu masalah.
 - b. Pengutipan tidak merugikan kepentingan yang wajar UIN Suska Riau.
2. Dilarang mengumumkan dan memperbanyak sebagian atau seluruh karya tulis ini dalam bentuk apapun tanpa izin UIN Suska Riau.

© Hak cipta milik UIN Suska Riau
State Islamic University of Sultan Syarif Kasim Riau

DAFTAR ISI

ABSTRAK	i
KATA PENGANTAR	ii
DAFTAR ISI.....	v
DAFTAR GAMBAR	viii
DAFTAR TABEL.....	ix
BAB I PENDAHULUAN.....	1
1.1 Latar Belakang	1
1.2 Rumusan Masalah	6
1.3 Tujuan Penelitian.....	6
1.4 Manfaat Penelitian.....	6
1.5 Metode Penelitian.....	7
1.5.1 Lokasi Penelitian	7
1.5.2 Waktu Penelitian	7
1.5.3 Jenis Data	7
1.5.4 Metode Pengumpulan Data	8
1.6 Analisis Data	9
1.7 Sistematika Penulisan Tugas Akhir.....	9
BAB II GAMBARAN UMUM INSTANSI.....	11
2.1 Lokasi Badan Pengelolaan Keuangan Dan Aset Daerah(BPKAD) Kabupaten Pelalawan	11
2.2 Sejarah Singkat Badan Pengelolaan Keuangan Dan Aset Daerah (BPKAD) Kabupaten Pelalawan	11



Hak Cipta Dilindungi Undang-Undang

1. Dilarang mengutip sebagian atau seluruh karya tulis ini tanpa mencantumkan dan menyebutkan sumber:
 - a. Pengutipan hanya untuk kepentingan pendidikan, penelitian, penulisan karya ilmiah, penyusunan laporan, penulisan kritik atau tinjauan suatu masalah.
 - b. Pengutipan tidak merugikan kepentingan yang wajar UIN Suska Riau.
2. Dilarang mengumumkan dan memperbanyak sebagian atau seluruh karya tulis ini dalam bentuk apapun tanpa izin UIN Suska Riau.

2.3	Visi Badan Pengelolaan Keuangan Dan Aset Daerah(BPKAD) Kabupaten Pelalawan.	14
2.4	Misi Badan Pengelolaan Keuangan Dan Aset Daerah (BPKAD) Kabupaten Pelalawan.	15
2.5	Tujuan Badan Pengelolaan Keuangan Dan Aset Daerah (BPKAD) Kabupaten Pelalawan.	16
2.6	Tugas Badan Pengelolaan Keuangan Dan Aset Daerah (BPKAD) Kabupaten Pelalawan.	16
2.7	Fungsi Badan Pengelolaan Keuangan Dan Aset Daerah (BPKAD) Kabupaten Pelalawan.	16
2.8	Uraian Tugas (Job Description) Badan Pengelolaan keuangan Dan Aset Daerah (BPKAD) Kabupaten Pelalawan.	17
2.9	Struktur Organisasi Badan Pengelolaan Keuangan dan Aset Daerah Kabupaten Pelalawan	21
BAB III TINJAUAN TEORI DAN PRAKTIK.....		22
3.1	Tinjauan Teori	22
3.1.1	Pengertian Pajak.....	22
3.1.2	Fungsi Pajak	23
3.1.3	Syarat Pemungutan Pajak.....	24
3.1.4	Sistem Pemungutan Pajak	25
3.1.5	Teori Pemungutan Pajak	26
3.1.6	Pengelompokkan Pajak	27
3.1.7	Pengertian Pajak Daerah	28
3.1.8	Ciri-Ciri Pajak Daerah.....	29
3.1.9	Jenis-jenis Pajak Dearah dan Prinsip	30
3.1.10	Jenis Pajak Daerah	30



Hak Cipta Dilindungi Undang-Undang

1. Dilarang mengutip sebagian atau seluruh karya tulis ini tanpa mencantumkan dan menyebutkan sumber:
 - a. Pengutipan hanya untuk kepentingan pendidikan, penelitian, penulisan karya ilmiah, penyusunan laporan, penulisan kritik atau tinjauan suatu masalah.
 - b. Pengutipan tidak merugikan kepentingan yang wajar UIN Suska Riau.
2. Dilarang mengumumkan dan memperbanyak sebagian atau seluruh karya tulis ini dalam bentuk apapun tanpa izin UIN Suska Riau.

© Hak cipta milik UIN Suska Riau

3.1.11 Prinsip dan Kriteria Perpajakan Daerah	31
3.1.12 Pengertian Pendapatan Asli Daerah	34
3.1.13 Pengertian Pajak Reklame.....	35
3.1.14 Dasar Hukum Pemungutan Pajak Reklame	37
3.1.15 Objek Pajak Reklame	38
3.1.16 Dasar Pengenaan dan Tarif Pajak Reklame	42
3.1.17 Cara Perhitungan Pajak Reklame yang dilakukan oleh Badan Pengelolaan Keuangan dan Pendapatan Daerah Kabupaten Pelalawan...	44
3.1.18 Bukan Objek Pajak Reklame	44
3.1.19 Subjek Pajak dan Wajib Pajak Reklame	45
3.1.20 Dasar Pengenaan, Tarif dan Cara Perhitungan Pajak Reklame	46
3.1.21 Penetapan Pajak Reklame	47
3.1.22 Pertumbuhan	50
3.1.23 Kontribusi.....	50
3.1.24 Pajak Menurut Islam	51
3.2 TINJAUAN PRAKTIK.....	59
3.2.1 Pertumbuhan Pajak Reklame Di Kabupaten Pelalawan.....	59
3.2.2 Kontribusi Pajak Reklame Di Kabupaten Pelalawan.....	62
BAB IV PENUTUP	66
4.1 Kesimpulan.....	66
4.2 Saran.....	67
DAFTAR PUSTAKA	73
LAMPIRAN.....	74

DAFTAR GAMBAR

Gambar 2.1 Struktur Organisasi Badan Pengelolaan Keuangan dan Aset Daerah (BPKAD) ..21



- Hak Cipta Dilindungi Undang-Undang**
1. Dilarang mengutip sebagian atau seluruh karya tulis ini tanpa mencantumkan dan menyebutkan sumber:
 - a. Pengutipan hanya untuk kepentingan pendidikan, penelitian, penulisan karya ilmiah, penyusunan laporan, penulisan kritik atau tinjauan suatu masalah.
 - b. Pengutipan tidak merugikan kepentingan yang wajar UIN Suska Riau.
 2. Dilarang mengumumkan dan memperbanyak sebagian atau seluruh karya tulis ini dalam bentuk apapun tanpa izin UIN Suska Riau.

DAFTAR TABEL

Tabel 1.1 Kontribusi Pajak yang ada di Badan Pengelolaan keuangan dan Aset Daerah (BPKAD) Kabupaten Pelalawan.....	4
Tabel 1.2 Target dan Realisasi pendapatan pajak reklame di Badan Pengelolaan Keuangan Dan Aset Daerah (BPKAD) Kabupaten Pelalawan.....	5
Tabel 3.1 Petunjuk Pelaksanaan Pemungutan Pajak Reklame	40
Tabel 3.2 Jumlah Wajib Pajak Reklame	59
Tabel 3.3 Realisasi Pajak Reklame	60
Tabel 3.4 Laju Pertumbuhan Pajak Reklame	61
Tabel 3.5 Relisasi Pajak Daerah.....	62
Tabel 3.6 Kontribusi Pajak Reklame	63
Tabel 3.7 Perbandingan Teori dan Praktik.....	64

- Hak Cipta Dilindungi Undang-Undang**
- Dilarang mengutip sebagian atau seluruh karya tulis ini tanpa mencantumkan dan menyebutkan sumber:
 - Pengutipan hanya untuk kepentingan pendidikan, penelitian, penulisan karya ilmiah, penyusunan laporan, penulisan kritik atau tinjauan suatu masalah.
 - Pengutipan tidak merugikan kepentingan yang wajar UIN Suska Riau.
 - Dilarang mengumumkan dan memperbanyak sebagian atau seluruh karya tulis ini dalam bentuk apapun tanpa izin UIN Suska Riau.

BAB I PENDAHULUAN

1.1 Latar Belakang

Negara Indonesia merupakan negara berkembang yang terdiri dari ribuan pulau yang memiliki budaya yang beraneka ragam, lautan dan sumber daya alam yang melimpah. Dengan perkembangan yang terjadi saat ini mendorong pemerintah untuk melakukan perubahan di segala sektor demi meningkatkan pendapatan atau kas negara guna membiayai pembangunan. Dalam melakukan perubahan tersebut, pastilah memerlukan dana yang sangat besar, dan dana itu berasal dari Anggaran Pendapatan Belanja Negara (APBN) dan Anggaran Pendapatan Belanja Daerah (APBD), dimana sebagian besar bersumber dari penerimaan pajak. Ini menjelaskan bahwa pajak memiliki peranan yang sangat penting dalam kehidupan bernegara.

Pembiayaan pemerintah daerah dalam melaksanakan tugas pemerintah dan pembangunan senantiasa memerlukan sumber penerimaan yang dapat diandalkan. Kebutuhan ini semakin dirasakan oleh daerah terutama sejak diberlakukannya otonomi daerah di Indonesia, yaitu tanggal 1 Januari 2001. Dengan adanya otonomi daerah dipacu untuk dapat berekreasi mencari sumber penerimaan daerah yang dapat mendukung pembiayaan pengeluaran daerah (Siahaan, 2019:1). Pajak merupakan kontribusi kepada Negara yang terutang oleh orang pribadi atau badan yang bersifat memaksa berdasarkan undang-undang.



Dengan diberlakukannya sistem Self Assessment maka wajib pajak diberikan wewenang, kepercayaan dan tanggung jawab untuk menghitung dan melaporkan sendiri besarnya pajak yang harus dibayar. Alokasi pajak untuk pembangunan prasarana dan perbaikan kualitas sumber daya manusia berpengaruh positif terhadap kegiatan ekonomi masyarakat dan sumber daya manusia. Pelaksanaan pembangunan prasarana adalah proses perubahan yang berlangsung secara terus menerus dan upaya pemanfaatan segala potensi sumber daya yang ada di masing-masing daerah. Penetapan undang-undang nomor 32 tahun 2004 tentang pemerintah daerah memberikan banyak kewenangan kepada daerah dalam menjalankan fungsi pemerintah, dan berhak untuk mengurus pengelolaan keuangan daerahnya sendiri, termasuk mengelola penerimaan, pengeluaran keuangan serta merencanakan dan melaksanakan pembangunan. Sumber penerimaan daerah salah satunya adalah pendapatan asli daerah, pendapatan asli daerah adalah pendapatan yang diperoleh daerah dan I pungut berdasarkan peraturan daerah sesuai peraturan perundang-undangan. Salah satu sumber pendapatan asli daerah adalah pajak daerah.

Bahwa Pajak Daerah merupakan salah satu sumber pendapatan daerah yang digunakan untuk pembiayaan penyelenggaraan pemerintah dan pembangunan di daerah, dengan berlakunya UU No.28 Tahun 2009 tentang pajak daerah dan retribusi daerah, perlu membentuk peraturan daerah tentang pajak daerah. Dengan diberlakukannya Undang-undang Nomor 28 Tahun 2009, daerah mendapat peluang untuk mengali secara maksimal sumber dana yang ada di daerahnya dengan tetap memperhatikan kondisi ekonomi dan sosial daerah serta unsur legalitas. Pajak

Hak Cipta Dilindungi Undang-Undang

1. Dilarang mengutip sebagian atau seluruh karya tulis ini tanpa mencantumkan dan menyebutkan sumber:

a. Pengutipan hanya untuk kepentingan pendidikan, penelitian, penulisan karya ilmiah, penyusunan laporan, penulisan kritik atau tinjauan suatu masalah.

b. Pengutipan tidak merugikan kepentingan yang wajar UIN Suska Riau.

2. Dilarang mengumumkan dan memperbanyak sebagian atau seluruh karya tulis ini dalam bentuk apapun tanpa izin UIN Suska Riau.



daerah harus di kelola secara profesional dan transparan dalam rangka optimalisasi dan usahanya meningkatkan kontribusinya terhadap anggaran pendapatan dan belanja daerah.

Pajak Reklame secara umum adalah pajak yang di pungut atas penyelenggaraan reklame, yang dikenakan bagi wajib pajak baik orang pribadi maupun badan yang menyelenggarakan reklame. Penyelenggara reklame adalah suatu kegiatan yang dilakukan oleh orang pribadi atau badan hukum yang menyelenggarakan reklame baik untuk atas nama sendiri atau atas nama pihak lain yang menjadi tanggungannya. Objek pajak reklame adalah semua penyelenggaraan reklame.

Besarnya tarif pajak untuk masing-masing reklame menurut pasal 25 peraturan Daerah No 1 tahun 2011 tentang pajak daerah ditetapkan sebesar 25% pemungutan pajak daerah mempunyai relevansi yang signifikan antara kegiatan pembangunan yang dilaksanakan pemerintah daerah secara berkesinambungan dan kontiniu dengan masyarakat wajib pajak dalam menikmati hasil-hasil pembangunan yang dirasakan, yang dimaksud wajib pajak reklame didalam pasal 23 ayat (2) Peraturan Daerah No. 1 tahun 2011 Kabupaten Pelalawan adalah orang pribadi atau badan yang menyelenggarakan reklame. Berikut kontribusi pajak yang ada di Kabupaten Pelalawan.

Hak Cipta Dilindungi Undang-Undang

1. Dilarang mengutip sebagian atau seluruh karya tulis ini tanpa mencantumkan dan menyebutkan sumber:

- a. Pengutipan hanya untuk kepentingan pendidikan, penelitian, penulisan karya ilmiah, penyusunan laporan, penulisan kritik atau tinjauan suatu masalah.
- b. Pengutipan tidak merugikan kepentingan yang wajar UIN Suska Riau.

2. Dilarang mengumumkan dan memperbanyak sebagian atau seluruh karya tulis ini dalam bentuk apapun tanpa izin UIN Suska Riau.

Tabel 1.1 Kontribusi Pajak yang ada di Badan Pengelolaan keuangan dan Aset Daerah (BPKAD) Kabupaten Pelalawan

No	Uraian Pajak	Target	Realisasi	Persen
1	Pajak hotel	1,850,000,000	2,122,602,756	114,74%
2	Pajak restoran	10,200,000,000	7,938,147,268	77,82%
3	Pajak hiburan	349,000,000	280,518,783	80,38%
4	Pajak reklame	1,755,000,000	1,337,785,743	76,23%
5	Pajak penerangan jalan	37,000,000,000	27,628,941,585	74,67%
6	Pajak parkir	45,000,000	35,528,300	78,95%
7	Pajak air tanah	2,000,000,000	1,726,707,597	86,34%
8	Pajak sarang burung walet	5,600,000,000	163,375,000	2,92%
9	Pajak mineral bukan logam dan buatan	105,000,000	4,599,040	4,38%
10	Pajak bumi dan bangunan perdesaan dan perkotaan	28,000,000,000	22,635,338,203	80,84%
11	Bea peolehan hak atas tanah dan bangunan	50,000,000,000	48,416,961,726	96,83%

Sumber: Badan Pengelolaan Keuangan Dan Aset Daerah (BPKAD) 2023

Dapat dilihat dari Tabel 1.1 yang memiliki Kontribusi tertinggi di Kabupaten Pelalawan adalah pajak Bea perolehan hak atas tanah dan bangunan dengan realisasi sebesar Rp. 48.416.961.726 dan Kontribusi yang terendah adalah pajak mineral bukan logam dan buatan dengan realisasi sebesar Rp. 4.599.040.

Realisasi penerimaan pajak reklame adalah semua hasil pendapatan pajak reklame yang sudah ditargetkan sebelumnya, untuk lebih jelas dapat dilihat dari tabel berikut:



Tabel 1.2 Target dan Realisasi pendapatan pajak reklame di Badan Pengelolaan Keuangan Dan Aset Daerah (BPKAD) Kabupaten Pelalawan

No	Tahun pajak	Target	Realisasi	Persen (%)
1	2019	1,700,000,000.00	1,450,039,404.00	85.30%
2	2020	1,186,200,000.00	1,402,789,042.00	118.26%
3	2021	1,657,500,000.00	1,422,473,404.00	85.82%
4	2022	1,755,000,000.00	1,337,785,743.00	76.23%

Sumber: Badan Pengelolaan Keuangan Dan Aset Daerah (BPKAD) 2023

Berdasarkan tabel 1.2 diatas bahwa penerimaan sektor pajak reklame yang terealisasi di Kabupaten Pelalawan adalah naik turun pada tahun 2019 sebesar 85.30%, pada tahun 2020 mengalami kenaikan sebesar 118.26%, pada tahun 2021 mengalami penurunan sebesar 85.82%, dan pada tahun 2022 mengalami penurunan kembali sebesar 76.23%.

Berdasarkan tabel 1.2 dapat disimpulkan bahwa perkembangan pajak reklame di Kabupaten Pelalawan dari tahun ketahun mengalami peningkatan dan penurunan sehingga bisa dikatakan penerimaan pajak reklame di Kabupaten Pelalawan belum efisien dikarenakan kurangnya kesadaran wajib pajak reklame dalam membayar pajaknya di badan pengelolaan keuangan dan aset daerah (BPKAD) Kabupaten Pelalawan.

Berdasarkan uraian tersebut, maka penulis ingin mengetahui dan menyampaikan serta melaporkan situasi yang ada pada instansi pemerintah yang bersangkutan khususnya pada Badan Pengelolaan Keuangan Dan Aset Daerah (BPKAD) Kabupaten Pelalawan. Berdasarkan hal tersebut, maka penulis tertarik

memilih judul **“Pertumbuhan Dan Kontribusi Pajak Reklame oleh Badan Pengelolaan Keuangan Dan Aset Daerah (BPKAD) Kabupaten Pelalawan”**

1.2 Rumusan Masalah

Berdasarkan latar belakang masalah yang telah di jelaskan di atas,maka permasalahan yang akan diteliti adalah sebagai berikut:

1. Bagaimana pertumbuhan pajak reklame pada badan pengelolaan keuangan dan aset daerah (BPKAD) Kabupaten Pelalawan?
2. Bagaimana kontribusi pajak reklame pada pendapatan asli daerah di badan pengelolaan keuangan dan aset daerah (BPKAD) Kabupaten Pelalawan?

1.3 Tujuan Penelitian

Sebagaimana permasalahan yang penulis kemukakan diatas, maka penulisan tugas akhir ini bertujuan untuk mendeskripsikan dan menganalisis tentang:

1. Untuk mengetahui pertumbuhan pajak reklame oleh badan pengelolaan keuangan dan aset daerah (BPKAD) Kabupaten Pelalawan.
2. Untuk mengetahui seberapa besar kontribusi pajak reklame oleh badan pengelolaan keuangan dan aset daerah (BPKAD) Kabupaten Pelalawan.

1.4 Manfaat Penelitian

1. Penelitian ini diharapkan mendapatkan sumbangan pemikiran terhadap perkembangan ilmu dalam pemerintah,terutama untuk badan pengelolaan keuangan dan aset daerah (BPKAD) Kabupaten Pelalawan, Selain itu dapat menjadi referensi bagi peneliti-penelitian yang lainnya.

Hak Cipta Dilindungi Undang-Undang

© Hak Cipta milik UIN Suska Riau

State Islamic University of Sultan Syarif Kasim Riau

1. Dilarang mengutip sebagian atau seluruh karya tulis ini tanpa mencantumkan dan menyebutkan sumber:
 - a. Pengutipan hanya untuk kepentingan pendidikan, penelitian, penulisan karya ilmiah, penyusunan laporan, penulisan kritik atau tinjauan suatu masalah.
 - b. Pengutipan tidak merugikan kepentingan yang wajar UIN Suska Riau.
2. Dilarang mengummumkan dan memperbanyak sebagian atau seluruh karya tulis ini dalam bentuk apapun tanpa izin UIN Suska Riau.



Hak Cipta Dilindungi Undang-Undang

1. Dilarang mengutip sebagian atau seluruh karya tulis ini tanpa mencantumkan dan menyebutkan sumber:
 - a. Pengutipan hanya untuk kepentingan pendidikan, penelitian, penulisan karya ilmiah, penyusunan laporan, penulisan kritik atau tinjauan suatu masalah.
 - b. Pengutipan tidak merugikan kepentingan yang wajar UIN Suska Riau.
2. Dilarang mengumumkan dan memperbanyak sebagian atau seluruh karya tulis ini dalam bentuk apapun tanpa izin UIN Suska Riau.

© Hak cipta milik UIN Suska Riau

State Islamic University of Sultan Syarif Kasim Riau

2. Bagi instansi, penelitian ini dapat dipergunakan untuk meningkatkan upaya dalam meningkatkan Pendapatan Asli Daerah terutama untuk pajak reklame.
3. Bagi penulis, mendapatkan pengalaman meneliti yang berguna dan dapat mengaplikasikan materi yang didapatkan dibangku kuliah dengan mempersembahkan hasil karya yang berkualitas.

1.5 Metode Penelitian

1.5.1 Lokasi Penelitian

Adapun tempat pelaksanaan penelitian yang dilakukan pada Badan Pengelolaan Keuangan Dan Aset Daerah (BPKAD) Kabupaten Pelalawan yang beralamat di jalan Sultan Syarif Harun, Pangkalan Kerinci Barat, Kec. Pangkalan Kerinci, Kabupaten Pelalawan, Riau.

1.5.2 Waktu Penelitian

Waktu penelitian dilakukan pada bulan Februari sampai Mei 2023.

1.5.3 Jenis Data

a. Data Primer

Data primer, yaitu data yang diperoleh secara langsung dari sumbernya dengan cara melakukan wawancara. Yang dalam hal ini penulis akan mewancarai langsung kepala bidang pajak reklame di Badan Pengelolaan Keuangan dan Aset Daerah (BPKAD) Kabupaten Pelalawan.



Hak Cipta Dilindungi Undang-Undang

b. Data sekunder

Data sekunder, yaitu data yang diperoleh secara tidak langsung melalui media perantara seperti dokumen, buku-buku referensi yang berhubungan dengan penulisan serta sumber-sumber lainnya.

1.5.4 Metode Pengumpulan Data

a. Wawancara/Interview

Penulis mengumpulkan data dengan teknik wawancara. Wawancara yaitu dengan mengajukan pertanyaan-pertanyaan langsung terhadap pihak Badan Pengelolaan Keuangan Dan Aset Daerah (BPKAD) Kabupaten Pelalawan khususnya kepala bidang pajak reklame yang di anggap mampu.

b. Studi Pustaka

Studi pustaka adalah metode yang menempatkan penilaian atas kesimpulan dan pendapat para ahli untuk merumuskan suatu pendapat baru yang lebih menekankan pengutipan untuk memperkuat uraian. Buku-buku yang lebih berkaitan dengan pajak secara umum, pajak daerah, serta sumber-sumber referensi lain yang berhubungan dengan penulisan.

c. Dokumentasi

Dokumentasi dapat diartikan suatu cara pengumpulan data yang diperoleh dari dokumen-dokumen atau catatan yang tersimpan, baik berupa catatan transkrip, buku, surat-surat kabar dan lainnya.

1. Dilarang mengutip sebagian atau seluruh karya tulis ini tanpa mencantumkan dan menyebutkan sumber:
 - a. Pengutipan hanya untuk kepentingan pendidikan, penelitian, penulisan karya ilmiah, penyusunan laporan, penulisan kritik atau tinjauan suatu masalah.
 - b. Pengutipan tidak merugikan kepentingan yang wajar UIN Suska Riau.
2. Dilarang mengumumkan dan memperbanyak sebagian atau seluruh karya tulis ini dalam bentuk apapun tanpa izin UIN Suska Riau.



Hak Cipta Dilindungi Undang-Undang

© Pak cipta milik UIN Suska Riau

1.6 Analisis Data

Penulis menganalisis data dengan cara mendeskripsikan atau menggambarkan situasi atau kondisi yang ada di kantor Badan Pengelolaan Keuangan dan Aset Daerah (BPKAD) Kabupaten Pelalawan.

1.7 Sistematika Penulisan Tugas Akhir

Sistematika merupakan uraian secara garis besar mengenai apa yang menjadi dasar atau acuan suatu penelitian. Dalam penulisan proposal ini terdapat beberapa bab dengan uraian sebagai berikut:

BAB I : PENDAHULUAN

Bab ini menuraikan latar belakang masalah, rumusan masalah, tujuan penulisan dan sistematika penulisan, teknik pengumpulan data dan penulisan laporan.

BAB II : GAMBARAN UMUM INSTANSI

Bab ini menjelaskan deskripsi atau gambaran umum Badan Pengelolaan Keuangan Dan Aset Daerah (BPKAD) Kabupaten Pelalawan.

BAB III : TINJAUAN TEORI DAN PRAKTEK

Bab ini penulis akan membahas tentang tinjauan teori pengertian pajak secara umum, fungsi pajak, syarat pemungutan pajak, tata cara perizinan pajak reklame, tata cara pemungutan pajak reklame, jenis-jenis pajak,

1. Dilarang mengutip sebagian atau seluruh karya tulis ini tanpa mencantumkan dan menyebutkan sumber:
 - a. Pengutipan hanya untuk kepentingan pendidikan, penelitian, penulisan karya ilmiah, penyusunan laporan, penulisan kritik atau tinjauan suatu masalah.
 - b. Pengutipan tidak merugikan kepentingan yang wajar UIN Suska Riau.
2. Dilarang mengumumkan dan memperbanyak sebagian atau seluruh karya tulis ini dalam bentuk apapun tanpa izin UIN Suska Riau.

pengertian pajak reklame, subjek dan wajib pajak reklame, objek pajak reklame, dasar pengenaan pajak reklame, tarif pajak reklame, perhitungan pajak reklame, tinjauan praktek tata cara pemungutan pajak reklame.

BAB IV : PENUTUP

Bab ini berisikan tentang kesimpulan dan saran-saran yang dikemukakan atas dasar penelitian yang dilakukan.

DAFTAR PUSTAKA

LAMPIRAN

Hak Cipta Dilindungi Undang-Undang

1. Dilarang mengutip sebagian atau seluruh karya tulis ini tanpa mencantumkan dan menyebutkan sumber:
 - a. Pengutipan hanya untuk kepentingan pendidikan, penelitian, penulisan karya ilmiah, penyusunan laporan, penulisan kritik atau tinjauan suatu masalah.
 - b. Pengutipan tidak merugikan kepentingan yang wajar UIN Suska Riau.
2. Dilarang mengumumkan dan memperbanyak sebagian atau seluruh karya tulis ini dalam bentuk apapun tanpa izin UIN Suska Riau.

BAB II

GAMBARAN UMUM INSTANSI

2.1 Lokasi Badan Pengelolaan Keuangan Dan Aset Daerah(BPKAD) Kabupaten Pelalawan

Adapun perusahaan/instansi tempat penulis melaksanakan penelitian adalah di kantor Badan Pengelolaan Keuangan Dan Aset Daerah (BPKAD) Kabupaten Pelalawan yang beralamat di dijalan Sultan Syarif Harun,Pangkalan Kerinci Barat, Kec.Pangkalan Kerinci, Kabupaten Pelalawan, Riau.Penulis di tempatkan di bagian sub bidang pajak reklame, pendataan, dan penagihan.

2.2 Sejarah Singkat Badan Pengelolaan Keuangan Dan Aset Daerah (BPKAD) Kabupaten Pelalawan

Badan Pengelolaan Keuangan dan Aset Daerah Kabupaten Pelalawan sebagai Badan Daerah yang melaksanakan fungsi penunjang (technostructure) unsur keuangan sebagaimana amanat pasal 219 Undang-Undang Nomor 23 tahun 2014 tentang pemerintah daerah serta diperjelas melalui pasal 46 peraturan pemerintah Nomor 18 tahun 2016 tentang perangkat daerah memiliki tugas dan fungsi sebagai pembantu kepala daerah yang bertanggung jawab dalam mengatur dan mengurus urusan pemerintahan umum unsur keuangan daerah untuk menunjang kelancaran pelaksanaan fungsi inti (operating core) yang dilaksanakan oleh dinas teknis daerah.

1. Dilarang mengutip sebagian atau seluruh karya tulis ini tanpa mencantumkan dan menyebutkan sumber:
 - a. Pengutipan hanya untuk kepentingan pendidikan, penelitian, penulisan karya ilmiah, penyusunan laporan, penulisan kritik atau tinjauan suatu masalah.
 - b. Pengutipan tidak merugikan kepentingan yang wajar UIN Suska Riau.
2. Dilarang mengumumkan dan memperbanyak sebagian atau seluruh karya tulis ini dalam bentuk apapun tanpa izin UIN Suska Riau.



Hak Cipta Dilindungi Undang-Undang

1. Dilarang mengutip sebagian atau seluruh karya tulis ini tanpa mencantumkan dan menyebutkan sumber:
 - a. Pengutipan hanya untuk kepentingan pendidikan, penelitian, penulisan karya ilmiah, penyusunan laporan, penulisan kritik atau tinjauan suatu masalah.
 - b. Pengutipan tidak merugikan kepentingan yang wajar UIN Suska Riau.
2. Dilarang mengumumkan dan memperbanyak sebagian atau seluruh karya tulis ini dalam bentuk apapun tanpa izin UIN Suska Riau.

© Hak Cipta milik UIN Suska Riau

State Islamic University of Sultan Syarif Kasim Riau

Selanjutnya pada pasal 280 ayat (2) Undang-undang Nomor 23 tahun 2014 mengamanatkan bahwasannya pemerintah daerah dalam pengelolaan keuangan daerah memiliki kewajiban meliputi

1. Mengelola dana secara efektif, efisien, transparan dan akuntabel.
2. Menyinkronkan pencapaian sasaran program daerah dalam APBD dengan program pemerintah pusat, dan
3. Melaporkan realisasi pendanaan urusan pemerintahan yang ditugaskan sebagai pelaksanaan dari tugas pembantuan.

Badan Pengelolaan Keuangan Dan Aset Daerah (BPKAD) Kabupaten Pelalawan dibentuk berdasarkan peraturan daerah Kabupaten Pelalawan Nomor 10 tahun 2016 tentang pembentukan dan susunan perangkat Daerah Kabupaten Pelalawan. Dalam perjalanannya susunan organisasi dan tata kerja BPKAD Kabupaten Pelalawan mengalaih beberapa kali mengalami perubahan yaitu :

1. Peraturan Daerah Nomor 25 tahun 2002 tentang susunan organisasi dan tata kerja dinas pendapatan daerah Kabupaten Pelalawan.
2. Peraturan Daerah Nomor 07 tahun 2008 tentang susunan organisasi dan tata kerja dinas daerah Kabupaten Pelalawan, Penjabaran tugas dan fungsi dinas pengelolaan keuangan dan kekayaan daerah Kabupaten Pelalawan.
3. Peraturan Dearah Kabupaten Pelalawan Nomor 09 tahun 2012 tentang perubahan kedua atas peraturan daerah Kabupaten Pelalawan Nomor 07 tahun 2008 tentang susunan organisasi dan tata kerja dinas daerah Kabupaten Pelalawan.

Hak Cipta Dilindungi Undang-Undang

1. Dilarang mengutip sebagian atau seluruh karya tulis ini tanpa mencantumkan dan menyebutkan sumber:
 - a. Pengutipan hanya untuk kepentingan pendidikan, penelitian, penulisan karya ilmiah, penyusunan laporan, penulisan kritik atau tinjauan suatu masalah.
 - b. Pengutipan tidak merugikan kepentingan yang wajar UIN Suska Riau.
2. Dilarang mengumumkan dan memperbanyak sebagian atau seluruh karya tulis ini dalam bentuk apapun tanpa izin UIN Suska Riau.

© Hak cipta milik UIN Suska Riau

4. Peraturan Daerah Nomor 10 tahun 2016 tentang pembentukan dan susunan organisasi perangkat daerah Kabupaten Pelalawan.

Berdasarkan peraturan daerah Kabupaten Pelalawan Nomor 10 tahun 2016 pembentukan dan susunan perangkat daerah Kabupaten Pelalawan BPKAD merupakan badan daerah dengan type A melaksanakan fungsi penunjang keuangan. Selanjutnya berdasarkan peraturan Bupati Pelalawan Nomor 78 tahun 2016 telah menetapkan kedudukan, tugas dan fungsi Badan Pengelolaan Keuangan dan Aset Daerah Kabupaten Pelalawan.

Dalam melaksanakan tugasnya Badan Pengelolaan Keuangan Dan Aset Daerah (BPKAD) Kabupaten Pelalawan mempunyai susunan organisasi sebagai berikut:

1. Sekretariat, terdiri atas:
 - a. Subbag Umum dan Kepegawaian, dan
 - b. Kelompok Jabatan Fungsional.
2. Bidang Anggaran dan Informasi Keuangan Daerah, terdiri atas:
 - a. Subbidang Penyusunan Anggaran dan Dana Transfer.
 - b. Subbidang Informasi Keuangan Daerah.
 - c. Kelompok jabatan Fungsional
3. Bidang Perbendaharaan, terdiri atas:
 - a. Subbidang Penerimaan dan Pengeluaran.
 - b. Subbidang Belanja PPKD.
 - c. Kelompok Jabatan Fungsional.

State Islamic University of Sultan Syarif Kasim Riau

Hak Cipta Dilindungi Undang-Undang

4. Bidang Akuntansi dan Bina Keuangan, terdiri atas:
 - a. Subbidang Akuntansi dan Pembukuan.
 - b. Subbidang Bina Keuangan.
 - c. Kelompok Jabatan Fungsional.
5. Bidang Pendataan dan Pelayanan Pajak Daerah, terdiri atas :
 - a. Subbidang Verifikasi dan Penetapan.
 - b. Subbidang Pelayanan dan Pelaporan PAD.
 - c. Kelompok Jabatan Fungsional
6. Bidang Penagihan, Keberatan dan Banding, terdiri atas:
 - a. Subbidang penagihan PBB dan BPHTB.
 - b. Subbidang Penagihan Pajak Daerah Lainnya.
 - c. Subbidang Penyelesaian Piutang Keberatan dan Banding.
7. Bidang Aset, terdiri atas:
 - a. Subbidang Perencanaan kebutuhan dan Pemanfaatan Aset.
 - b. Subbidang Inventrisasi, Penatausahaan dan Pelaporan Aset.
 - c. Kelompok Jabatan Fungsional.
8. Kelompok Jabatan Fungsional.
9. Unit Pelaksana Teknis Daerah.

2.3 Visi Badan Pengelolaan Keuangan Dan Aset Daerah (BPKAD) Kabupaten Pelalawan.

Visi merupakan suatu gambaran tentang keadaan masa depan yang berisikan cita-cita yang ingin diwujudkan instansi secara konsisten dan tegas dengan memperhatikan tugas pokok dan fungsi yang dimiliki. Mengacu pada batasan

1. Dilarang mengutip sebagian atau seluruh karya tulis ini tanpa mencantumkan dan menyebutkan sumber:
a. Pengutipan hanya untuk kepentingan pendidikan, penelitian, penulisan karya ilmiah, penyusunan laporan, penulisan kritik atau tinjauan suatu masalah.
b. Pengutipan tidak merugikan kepentingan yang wajar UIN Suska Riau.

2. Dilarang mengumumkan dan memperbanyak sebagian atau seluruh karya tulis ini dalam bentuk apapun tanpa izin UIN Suska Riau.



tersebut, maka didalam renstra Badan Pengelolaan Keuangan Dan Aset Daerah Kabupaten Pelalawan 2026 ditetapkan visi ***"Inovasi menuju pelalawan Maju(Makmur,Adil,Jaya,Unggul)"***

2.4 Misi Badan Pengelolaan Keuangan Dan Aset Daerah (BPKAD) Kabupaten Pelalawan.

Misi merupakan sesuatu yang harus diemban dan dilaksanakan oleh instansi pemerintah sebagai penjabaran visi yang telah ditetapkan. Guna mewujudkan dan merealisasikan visi dimaksud, maka ditetapkan misi Badan Pengelolaan Keuangan Dan Aset Daerah Kabupaten Pelalawan yaitu:

1. Mewujudkan sumber daya manusia yang unggul dalam ilmu pengetahuan dan iman.
2. Mewujudkan kemakmuran ekonomi di Perkotaan dan Perdesaan yang mandiri dan berdaya saing(Maju Ekonomi)
3. Mewujudkan pembangunan infrastuktur yang berkeadilan, lengkap dan berkelanjutan (Maju Infrastruktur)
4. Mengembangkan pariwisata daerah berbasis partisipasi masyarakat dan budaya melayu perekat negeri(Maju Wisata dan Budaya)
5. Mewujudkan Tata Kelola dan layanan pemerintan yang humanis(Good Public Srvices) berbasis data dan teknologi informasi(Maju Kepemerintahan)

Hak Cipta Dilindungi Undang-Undang

© Hak Cipta dilindungi UIN Suska Riau State Islamic University of Sultan Syarif Kasim Riau

1. Dilarang mengutip sebagian atau seluruh karya tulis ini tanpa mencantumkan dan menyebutkan sumber:
 - a. Pengutipan hanya untuk kepentingan pendidikan, penelitian, penulisan karya ilmiah, penyusunan laporan, penulisan kritik atau tinjauan suatu masalah.
 - b. Pengutipan tidak merugikan kepentingan yang wajar UIN Suska Riau.
2. Dilarang mengumumkan dan memperbanyak sebagian atau seluruh karya tulis ini dalam bentuk apapun tanpa izin UIN Suska Riau.



Hak Cipta Dilindungi Undang-Undang

1. Dilarang mengutip sebagian atau seluruh karya tulis ini tanpa mencantumkan dan menyebutkan sumber:
 a. Pengutipan hanya untuk kepentingan pendidikan, penelitian, penulisan karya ilmiah, penyusunan laporan, penulisan kritik atau tinjauan suatu masalah.
 b. Pengutipan tidak merugikan kepentingan yang wajar UIN Suska Riau.

2. Dilarang mengumumkan dan memperbanyak sebagian atau seluruh karya tulis ini dalam bentuk apapun tanpa izin UIN Suska Riau.

2.5 Tujuan Badan Pengelolaan Keuangan Dan Aset Daerah (BPKAD) Kabupaten Pelalawan.

Dalam rangka mencapai Visi dan Misi sebagaimana tersebut diatas, sebagai unsur pelaksana pengelolaan keuangan, Badan Pengelolaan Keuangan Dan Aset Daerah Kabupaten Pelalawan mempunyai tujuan dan sasaran sebagai berikut:

1. Meningkatkan porsi Pendapatan Asli Daerah (PAD) terhadap APBD secara berkesinambungan. Sasarannya adalah tercapainya realisasi pendapatan asli daerah yang lebih besar setiap tahunnya.
2. Meningkatkan kualitas sistem pengelolaan keuangan daerah. Sasarannya adalah terselenggaranya pengelolaan keuangan sesuai yang ditetapkan.
3. Meningkatkan pelayanan yang responsif. Sasarannya adalah terselenggaranya pelayanan administrasi perkantoran yang berkualitas.

2.6 Tugas Badan Pengelolaan Keuangan Dan Aset Daerah (BPKAD) Kabupaten Pelalawan.

Kantor Badan Pengelolaan Keuangan Dan Aset Daerah Kabupaten Pelalawan mempunyai tugas menyusun, melaksanakan, memimpin, merumuskan, mengkoordinasikan, membina dan mengendalikan kebijakan teknis bidang keuangan, Pendapatan dan Aset Daerah.

2.7 Fungsi Badan Pengelolaan Keuangan Dan Aset Daerah (BPKAD) Kabupaten Pelalawan.

Adapun fungsi Badan Pengelolaan Keuangan Dan Aset Daerah Kabupaten Pelalawan adalah sebagai berikut:



Hak Cipta Dilindungi Undang-Undang

© Hak cipta milik UIN Suska Riau

1. Perumusan kebijakan teknis di bidang pendapatan, pengelolaan keuangan dan aset.
2. Penyelenggaraan urusan pemerintahan dan tugas pembantuan di bidang pendapatan, pengelolaan keuangan dan aset.
3. Pembinaan dan pelaksanaan tugas bidang pendapatan, pengelolaan keuangan dan aset.
4. Pelaksanaan kesekretariatan badan, dan
5. Pelaksanaan tugas lain yang diberikan oleh bupati sesuai dengan tugas fungsinya.

2.8 Uraian Tugas (Job Description) Badan Pengelolaan keuangan Dan Aset Daerah (BPKAD) Kabupaten Pelalawan.

a. Sekretariat

Sekretariat menyelenggarakan tugas pelayanan administrasi, koordinasi, fasilitas, pemantauan, evaluasi, dan pelaporan terkait perencanaan program, keuangan, perlengkapan dan pengelolaan barang milik daerah, serta kepegawaian dan umum.

Sekretariat terdiri dari 2 Sub Bidang yaitu :

1. Sub Bagian umum dan kepegawaian.
2. Kelompok jabatan fungsional.

b. Bidang Anggaran dan Informasi Keuangan Daerah

Bidang anggaran dan informasi keuangan daerah menyelenggarakan tugas yang terkait dengan perumusan kebijakan serta koordinasi dan sinkronisasi

1. Dilarang mengutip sebagian atau seluruh karya tulis ini tanpa mencantumkan dan menyebutkan sumber:
 - a. Pengutipan hanya untuk kepentingan pendidikan, penelitian, penulisan karya ilmiah, penyusunan laporan, penulisan kritik atau tinjauan suatu masalah.
 - b. Pengutipan tidak merugikan kepentingan yang wajar UIN Suska Riau.
2. Dilarang mengumumkan dan memperbanyak sebagian atau seluruh karya tulis ini dalam bentuk apapun tanpa izin UIN Suska Riau.

pelaksanaan kebijakan di bidang penyusunan anggaran dan dana transfer, pelaksanaan anggaran dan informasi keuangan daerah.

Bidang anggaran dan informasi keuangan daerah terdiri dari 3 Sub Bidang yaitu :

1. Sub Bidang Penyusunan Anggaran dan Dana Transfer.
2. Sub Bidang Inforasi Keuangan Daerah.
3. Kelompok jabatan Fungsional

c. Bidang Perbendaharaan

Bidang perbendaharaan menyelenggarakan tugas yang berkaitan dengan menyelenggarakan perumusan kebijakan serta koordinasi dan sinkronisasi pelaksanaan kebijakan di bidang penerimaan dan pengeluaran, verifikasi dan pelaporan serta belanja PPKD.

Bidang perbendaharaan terdiri dari 3 Sub Bidang yaitu :

1. Sub Bidang Penerimaan dan Pengeluaran.
2. Sub Bidang Belanja PPKD.
3. Kelompok Jabatan Fungsional.

d. Bidang Akuntansi dan Bina Keuangan

Bidang Akuntansi dan Bina KEEUANGAN menyelenggarakan tugas yang terkait dengan perumusan kebijakan serta koordinasi dan sinkronisasi pelaksanaan kebijakan di bidang penetausahaan keuangan, akuntansi dan pembukuan serta bina keuangan.

Bidang Akuntansi dan Bina Keuangan terdiri 3 Sub Bidang yaitu:

1. Sub Bidang Akuntansi dan Pembukuan.

Hak Cipta Dilindungi Undang-Undang

1. Dilarang mengutip sebagian atau seluruh karya tulis ini tanpa mencantumkan dan menyebutkan sumber:

a. Pengutipan hanya untuk kepentingan pendidikan, penelitian, penulisan karya ilmiah, penyusunan laporan, penulisan kritik atau tinjauan suatu masalah.

b. Pengutipan tidak merugikan kepentingan yang wajar UIN Suska Riau.

2. Dilarang mengummumkan dan memperbanyak sebagian atau seluruh karya tulis ini dalam bentuk apapun tanpa izin UIN Suska Riau.

Hak Cipta Dilindungi Undang-Undang

1. Dilarang mengutip sebagian atau seluruh karya tulis ini tanpa mencantumkan dan menyebutkan sumber:

- a. Pengutipan hanya untuk kepentingan pendidikan, penelitian, penulisan karya ilmiah, penyusunan laporan, penulisan kritik atau tinjauan suatu masalah.
- b. Pengutipan tidak merugikan kepentingan yang wajar UIN Suska Riau.

2. Dilarang mengumumkan dan memperbanyak sebagian atau seluruh karya tulis ini dalam bentuk apapun tanpa izin UIN Suska Riau.

2. Sub Bidang Bina Keuangan.
3. Kelompok Jabatan Fungsional.

e. Bidang Pendataan Dan Pelayanan Pajak Daerah

Bidang Pendataan dan Pelayanan Pajak Daerah menyelenggarakan tugas yang terkait dengan perumusan kebijakan serta koordinasi dan sinkronisasi pelaksanaan dan kebijakan dibidang pendataan dan pengawasan, verifikasi dan penetapan serta pelayanan dan pelaporan PAD.

Bidang Pendataan dan Pelayanan Pajak Daerah terdiri dari 3 Sub Bidang yaitu:

1. Sub Bidang Verifikasi dan Penetapan.
2. Sub Bidang Pelayanan dan Pelaporan PAD.
3. Kelompok Jabatan Fungsional.

f. Bidang Penagihan, Keberatan dan Banding

Bidang Penagihan, Keberatan dan Banding menyelenggarakan tugas yang terkait dengan perumusan kebijakan serta koorinasi dan sinkronisasi pelaksanaan kebijakan di bidang penagihan PBB Dan BPHTB, penagihan Pajak daerah lainnya dan penyelesaian piutang, keberatan dan banding.

Bidang Penagihan, Keberatan dan Banding terdiri dari 3 Sub Bidang yaitu:

1. Sub Bidang penagihan PBB dan BPHTB.
2. Sub Bidang Penagihan Pajak Daerah Lainnya.
3. Sub Bidang Penyelesaian Piutang Keberatan dan Banding.

g. Bidang Aset

Bidang Aset menyeenggarakan tugas yang terkait dengan menyelenggarakan perumusan kebijakan serta koordinasi dan sinkronisasi

pelaksanaan kebijakan dibidang perencanaan kebutuhan dan pemanfaatan aset, inventarisasi, penatausahaan dan pelaporan aset serta penilaian, pengamanan dan penghapusan aset.

Bidang Aset terdiri dari 3 Sub Bidang yaitu:

1. Sub Bidang Perencanaan kebutuhan dan Pemanfaatan Aset.
2. Sub Bidang Inventrisasi, Penatausahaan dan Pelaporan Aset.
3. Kelompok Jabatan Fungsional

h. Unit Pelaksana Teknis Daerah

Unit Pelaksana Teknis Daerah merupakan unsur pelaksana teknis operasional badan. Uinit Pelaksana Teknis Daeah dipimpin oleh seorang kepala yang berada dibawah dan bertanggungjawab kepada kepala badan.

Dalam melaksanakan tugasnya, Unit Pelaksana Teknis Daerah menyelenggarakan fungsi:

1. Pelaksanaan tugas badan sesuai dengan bidang operasionalnya.
2. Pelaksanaan urusan administrasi teknis operasional

i. Kelompok Jabatan Fungsional

1. Kelompok Jabatan Fungsional melaksanakan fungsi dan tugas pelayanan fungsional berdasarkan keahlian dan keterampilan tertentu.
2. Penyusunan dan perumusan tugas jabatan dan uraian kegiatan jabatan fungsional dilaksanakan dengan berpedoman pada tugas dan fungsi badan pengelolaan keuangan dan aset daerah.
3. Pelaksanaan kegiatan jabatan fungsional dilakukan berdasarkan butir kegiatan dan hasil kerja sesuai jhajang jabatan fungsional masing-masing.

Hak Cipta Dilindungi Undang-Undang

1. Dilarang mengutip sebagian atau seluruh karya tulis ini tanpa mencantumkan dan menyebutkan sumber:

a. Pengutipan hanya untuk kepentingan pendidikan, penelitian, penulisan karya ilmiah, penyusunan laporan, penulisan kritik atau tinjauan suatu masalah.

b. Pengutipan tidak merugikan kepentingan yang wajar UIN Suska Riau.

2. Dilarang mengumumkan dan memperbanyak sebagian atau seluruh karya tulis ini dalam bentuk apapun tanpa izin UIN Suska Riau.

2.9 Struktur Organisasi Badan Pengelolaan Keuangan dan Aset Daerah

Gambar 2.1 Struktur Organisasi Badan Penglolaan Keuangan dan Aset Daerah (BPKAD)

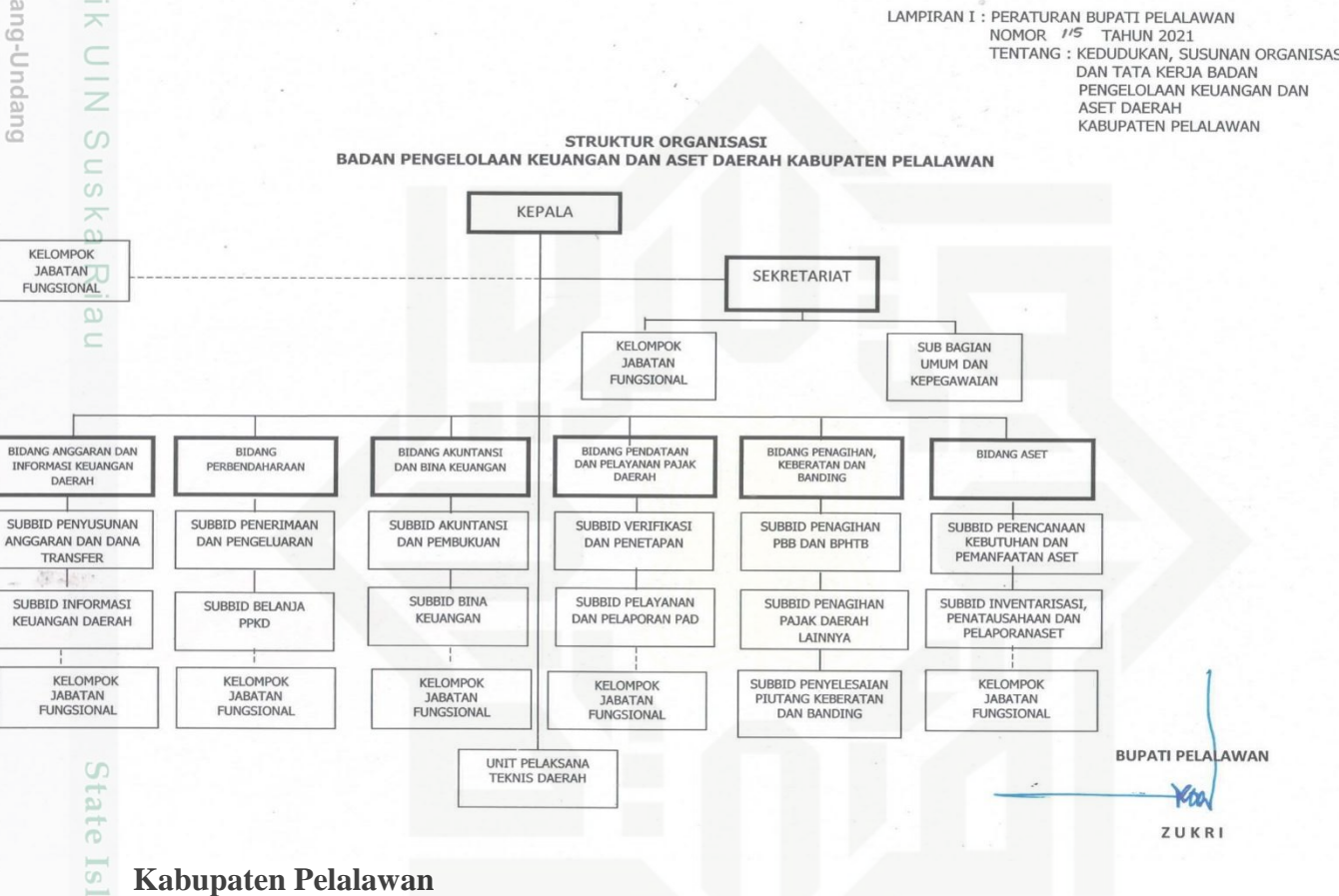

Sumber: Badan Pengelolaan Keuangan Dan Aset Daerah (BPKAD), 2023

Hak Cipta Dilindungi Undang-Undang

1. Dilarang mengutip sebagian atau seluruh karya tulis ini tanpa mencantumkan dan menyebutkan sumber:

- Pengutipan hanya untuk kepentingan pendidikan, penelitian, penulisan karya ilmiah, penyusunan laporan, penulisan kritik atau tinjauan suatu masalah.
- Pengutipan tidak merugikan kepentingan yang wajar UIN Suska Riau.

2. Dilarang mengumumkan dan memperbanyak sebagian atau seluruh karya tulis ini dalam bentuk apapun tanpa izin UIN Suska Riau.

© Hak cipta milik UIN Suska Riau

State Islamic University of Sultan Syarif Kasim Riau

UIN SUSKA RIAU

BAB IV

PENUTUP

4.1 Kesimpulan

Berdasarkan permasalahan yang penulis uraikan pada bab sebelumnya, maka penulis dapat memberikan beberapa kesimpulan yang berkaitan dengan pajak reklame yaitu :

1. Pertumbuhan pajak reklame di Kabupaten Pelalawan dapat disimpulkan bahwa dalam 3 tahun terakhir mengalami fluktuasi, kondisi ini dikarenakan belum stabilnya penerimaan dari pendapatan di sektor pajak reklame tersebut. Setiap terjadinya kenaikan pertumbuhan pajak reklame tidak selalu diikuti oleh kenaikan pendapatan asli daerah, hal ini menunjukkan bahwa terdapat beberapa faktor yang mempengaruhi naik atau turunnya pendapatan asli daerah. Laju pertumbuhan menunjukkan kemampuan daerah dalam mempertahankan dan meningkatkan keberhasilan daerah yang telah dicapai dari periode ke periode berikutnya.
2. Kontribusi pajak reklame di Kabupaten Pelalawan mengalami penurunan terhadap penerimaan pajak daerah. Seharusnya pemerintah Kabupaten Pelalawan perlu memahami potensi apa saja yang harus di optimalkan dari pajak reklame, sehingga di tahun yang akan datang dapat memberikan kontribusi dan pengaruh yang baik terhadap penerimaan pajak daerah

1. Dilarang mengutip sebagian atau seluruh karya tulis ini tanpa mencantumkan dan menyebutkan sumber:
 - a. Pengutipan hanya untuk kepentingan pendidikan, penelitian, penulisan karya ilmiah, penyusunan laporan, penulisan kritik atau tinjauan suatu masalah.
 - b. Pengutipan tidak merugikan kepentingan yang wajar UIN Suska Riau.
2. Dilarang mengumumkan dan memperbanyak sebagian atau seluruh karya tulis ini dalam bentuk apapun tanpa izin UIN Suska Riau.

4.2 Saran

Berdasarkan kesimpulan di atas penulis memberi bebarapa saran yang mungkin dapat memberikan masukan, antara lain :

Hak Cipta Dilindungi Undang-Undang

1. Dilarang mengutip sebagian atau seluruh karya tulis ini tanpa mencantumkan dan menyebutkan sumber:

- a. Pengutipan hanya untuk kepentingan pendidikan, penelitian, penulisan karya ilmiah, penyusunan laporan, penulisan kritik atau tinjauan suatu masalah.
- b. Pengutipan tidak merugikan kepentingan yang wajar UIN Suska Riau.

2. Dilarang mengummumkan dan memperbanyak sebagian atau seluruh karya tulis ini dalam bentuk apapun tanpa izin UIN Suska Riau.

1. Untuk Badan Pengelolaan Keuangan dan Aset Daerah (BPKAD) Kabupaten Pelalawan Diharapkan kedepannya dapat meningkatkan pengawasan terhadap pelaksanaan pemungutan pajak dengan kegiatan sosialisasi baik secara langsung ataupun melalui media cetak untuk meningkatkan pemahaman masyarakat mengenai pengetahuan perpajakan terutama pajak reklame.
2. Badan Pengelolaan Keuangan dan Aset Daerah (BPKAD) Kabupaten Pelalawan dapat Meningkatkan kinerja aparatur dalam memberikan pelayanan yang baik kepada masyarakat.
3. Bagi penulis selanjutnya diharapkan agar dapat melakukan penelitian lebih akurat, baik dari data yang diperoleh yang dapat mempengaruhi pertumbuhan pajak reklame di Badan Pengelolaan Keuangan dan Aset Daerah (BPKAD) Kabupaten Pelalawan.

DAFTAR PUSTAKA

- Anggoro, Damas Dwi. 2017. *Pajak Daerah dan Retribusi Daerah*. Malang: UB Press.
- Diani, Sari. (2013). *Konsep Dasar Perpajakan I*. Bandung: PT. Refika Aditama.
- Djaenuri, aries. 2012. *Hubungan keuangan pusat daerah*. Bogor: Ghalia Indonesia.
- Gusfahmi, 2007. *Pajak menurut Syariat*. Jakarta : PT. Raja Grofindo Persada.
- Halim, Abdul. Icuk Rangga Buwono. Amindara. 2017. *Perpajakan, Konsep, Aplikasi, Contoh dan Studi Kasus*. Jakarta: Salemba Empat
- Mahmudi. 2010. *Analisis Laporan Keuangan Pemerintah Daerah*. Yogyakarta: Sekolah Tinggi Ilmu Manajemen.
- Mardiasmo. 2019. *Perpajakan*. Edisi 2019. Yogyakarta: Andi
- Mustaqiem, 2014. *Perpajakan Dalam Konteks Teori dan Hukum Pajak Di Indonesia*. Yogyakarta: Buku Litera.
- Peraturan Bupati kota pelalawan nomor 92 tahun 2019 tentang pajak reklame
- Peraturan Daerah Kabupaten Pelalawan Nomor 1 tahun 2011 tentang pajak reklame
- Peraturan Daerah Kabupaten Pelalawan nomor 10 tahun 2016 tentang pembentukan dan susunan perangkat daerah
- Peraturan Daerah nomor 1 tahun 2011 tentang pajak daerah
- Peraturan pemerintah nomor 18 tahun 2016 tentang perangkat daerah
- Rahayu, Siti Kurnia. 2017. *Perpajakan Konsep dan Aspek Formal*. Bandung: Rekayasa Sains.
- Siahaan, Marihot P. 2019, *Pajak Daerah & Retribusi Daerah*, Jakarta: PT. Raja Grafindo Persada.
- Undang-undang nomor 28 tahun 2009 tentang pajak daerah dan retribusi daerah
- Undang-undang nomor 32 tahun 2004 tentang Pemerintah Daerah

- Hak Cipta Dilindungi Undang-Undang
1. Dilarang mengutip sebagian atau seluruh karya tulis ini tanpa mencantumkan dan menyebutkan sumber:
 - a. Pengutipan hanya untuk kepentingan pendidikan, penelitian, penulisan karya ilmiah, penyusunan laporan, penulisan kritik atau tinjauan suatu masalah.
 - b. Pengutipan tidak merugikan kepentingan yang wajar UIN Suska Riau.
 2. Dilarang mengumumkan dan memperbanyak sebagian atau seluruh karya tulis ini dalam bentuk apapun tanpa izin UIN Suska Riau.

LAMPIRAN



© Hak cipta milik UIN Suska Riau

State Islamic University of Sultan Syarif Kasim Riau

Hak Cipta Dilindungi Undang-Undang

1. Dilarang mengutip sebagian atau seluruh karya tulis ini tanpa mencantumkan dan menyebutkan sumber:
 - a. Pengutipan hanya untuk kepentingan pendidikan, penelitian, penulisan karya ilmiah, penyusunan laporan, penulisan kritik atau tinjauan suatu masalah.
 - b. Pengutipan tidak merugikan kepentingan yang wajar UIN Suska Riau.
2. Dilarang mengumumkan dan memperbanyak sebagian atau seluruh karya tulis ini dalam bentuk apapun tanpa izin UIN Suska Riau.



KEMENTERIAN AGAMA
UNIVERSITAS ISLAM NEGERI SULTAN SYARIF KASIM RIAU
FAKULTAS EKONOMI DAN ILMU SOSIAL
كلية العلوم الاقتصادية و الاجتماعية
FACULTY OF ECONOMICS AND SOCIAL SCIENCES

Jl. H.R. Soebrantas No.155 KM.15 Tuahmadani Tampan, Pekanbaru 28298 PO.Box.1004 Telp. 0761-562051
 Fax. 0761-562052 Web.www.uin-suska.ac.id, E-mail: fekosos@uin-suska.ac.id

Nomor : B-0734/Un.04/F.VII.I/PP.00.9/1/2023 Pekanbaru, 17 Januari 2023 M
 Sifat : Biasa 24 Jumadil Akhir 1444 H
 Lampiran : -
 Perihal : **Bimbingan Laporan Penelitian**

Kepada
 Yth. **Ari Nurwahidah, SE, MM**
 Dosen Fakultas Ekonomi dan Ilmu Sosial
 UIN Sultan Syarif Kasim Riau
 Pekanbaru

Assalamu'alaikum Wr. Wb.
 Dengan hormat,

Bersama ini kami sampaikan kepada Saudara bahwa :

N a m a : Fahturrahman Al Muzackhy
 NIM : 02070616064
 Jurusan : D-III Perpajakan
 Semester : V (Lima)

adalah Mahasiswa Fakultas Ekonomi dan Ilmu Sosial Universitas Islam Negeri Sultan Syarif Kasim Riau yang telah memenuhi syarat untuk menyelesaikan studi/menyusun laporan penelitian dengan judul: **"Pertumbuhan Dan Kontribusi Pajak Reklame oleh Badan Pengelolaan Keuangan dan Aset Daerah (BPKAD) Kabupaten Pelalawan "**.Sehubungan dengan itu, kami menunjuk saudara sebagai pembimbing dalam menyelesaikan laporan penelitian mahasiswa tersebut di atas.

Demikianlah disampaikan, atas bantuan Saudara diucapkan terima kasih.

an. Dekan
 Wakil Dekan Bid. Akademik dan
 Pengembangan Lembaga,



Dr. Kamaruddin, S.Sos, M. Si
 NRP. 19790101 200710 1 003

Tembusan :
 Dekan Fakultas Ekonomi dan Ilmu Sosial UIN Suska Riau

2. Dilarang mengemukakan dan memperbanyak sebagian atau seluruh karya tulis ini dalam bentuk apapun tanpa izin UIN Suska Riau.

b. Pengutipan tidak merugikan kepentingan yang wajar UIN Suska Riau.
 a. Pengutipan hanya untuk kepentingan pendidikan, penelitian, penulisan karya ilmiah, penyusunan laporan, penulisan kritik atau tinjauan suatu masalah.

d. Pengutipan harus mencantumkan sumber.

c. Pengutipan harus mencantumkan sumber.

State Islamic University of Sultan Syarif Kasim Riau

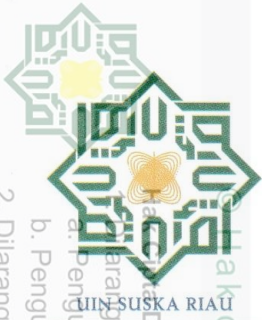

KEMENTERIAN AGAMA
UNIVERSITAS ISLAM NEGERI SULTAN SYARIF KASIM RIAU
FAKULTAS EKONOMI DAN ILMU SOSIAL
كلية العلوم الاقتصادية و الاجتماعية
FACULTY OF ECONOMICS AND SOCIAL SCIENCES

Jl. H.R. Soebrantas No.155 KM.15 Tuahmadani Tampan, Pekanbaru 28298 PO.Box.1004 Telp. 0761-562051
Fax. 0761-562052 Web.www.uin-suska.ac.id, E-mail: fekosos@uin-suska.ac.id

Nomor : B-856/Un.04/F.VII/PP.00.9/1/2023 Pekanbaru, 24 Januari 2023 M
Sifat : Biasa 2 Rajab 1444 H
Lampiran : -
Hal : **Izin Penelitian**

Kepada
Yth. Kepala Kantor
Dinas Penanaman Modal dan
Pelayanan Terpadu Satu Pintu
Provinsi Riau
Di Tempat

Assalamu'alaikum Wr. Wb.

Dengan hormat, disampaikan bahwa Mahasiswa Fakultas Ekonomi dan Ilmu Sosial Universitas Islam Negeri Sultan Syarif Kasim Riau, atas nama :

Nama : Fahturrahman Al Muzackhy
NIM. : 02070616064
Jurusan : D-III Perpajakan
Semester : V (Lima)

bermaksud mengadakan penelitian dalam rangka menyelesaikan laporan penelitian dengan judul: **"Pertumbuhan dan Kontribusi Pajak Reklame oleh Badan Pengelolaan Keuangan dan Aset Daerah (BPKAD) Kabupaten Pelalawan "**. Untuk itu kami mohon kiranya Saudara berkenan memberikan bantuan yang diperlukan kepada mahasiswa tersebut.

Demikianlah disampaikan, atas bantuan dan kerjasamanya diucapkan terima kasih.

an.Dekan
Wakil Dekan I,

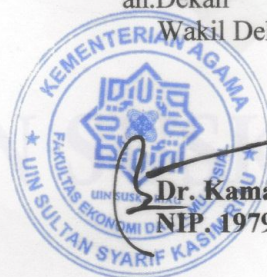

Dr. Kamaruddin, S. Sos., M. Si
NIP. 19790101 200710 1 003

2. Dilarang mengemukakan dan memperbanyak sebagian atau seluruh karya tulis ini dalam bentuk apapun tanpa izin UIN Suska Riau.

Hal yang Undang

UIN SUSKA RIAU

Hal yang Undang

State Islamic University of Sultan Syarif Kasim Riau



PEMERINTAH PROVINSI RIAU
DINAS PENANAMAN MODAL DAN PELAYANAN TERPADU SATU PINTU

Gedung Menara Lancang Kuning Lantai I dan II Komp. Kantor Gubernur Riau
Jl. Jend. Sudirman No. 460 Telp. (0761) 39064 Fax. (0761) 39117 PEKANBARU
Email : dpmptsp@riau.go.id

REKOMENDASI

Nomor : 503/DPMPTSP/NON IZIN-RISET/53126
TENTANG



**PELAKSANAAN KEGIATAN RISET/PRA RISET
DAN PENGUMPULAN DATA UNTUK BAHAN LTA**

1.04.02.01

Kepala Dinas Penanaman Modal dan Pelayanan Terpadu Satu Pintu Provinsi Riau, setelah membaca Surat Permohonan Pra Riset dari : **Dekan Fakultas Ekonomi dan Ilmu Sosial UIN Suska Riau, Nomor : B-856/Un.04/F.VII/PP.00.9/1/2023 Tanggal 24 Januari 2023**, dengan ini memberikan rekomendasi kepada:

- | | | |
|----------------------|---|---|
| 1. Nama | : | FAHTURRAHMAN AL MUZACKHY |
| 2. NIM / KTP | : | 02070616064 |
| 3. Program Studi | : | D-III ADMINISTRASI PERPAJAKAN |
| 4. Jenjang | : | DIII |
| 5. Alamat | : | PEKANBARU |
| 6. Judul Penelitian | : | PERTUMBUHAN DAN KONTRIBUSI PAJAK REKLAME OLEH BADAN PENGELOLAAN KEUANGAN DAN ASET DAERAH (BPKAD) KABUPATEN PELALAWAN |
| 7. Lokasi Penelitian | : | BADAN PENGELOLAAN KEUANGAN DAN ASET DAERAH (BPKAD) KABUPATEN PELALAWAN |

Dengan ketentuan sebagai berikut:

1. Tidak melakukan kegiatan yang menyimpang dari ketentuan yang telah ditetapkan.
2. Pelaksanaan Kegiatan Penelitian dan Pengumpulan Data ini berlangsung selama 6 (enam) bulan terhitung mulai tanggal rekomendasi ini diterbitkan.
3. Kepada pihak yang terkait diharapkan dapat memberikan kemudahan serta membantu kelancaran kegiatan Penelitian dan Pengumpulan Data dimaksud.

Demikian rekomendasi ini dibuat untuk dipergunakan seperlunya.

Dibuat di : Pekanbaru
Pada Tanggal : 26 Januari 2023

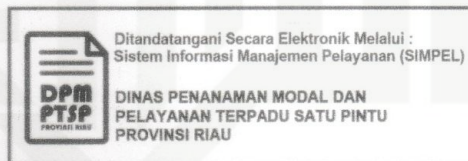

Tembusan :

Disampaikan Kepada Yth :

1. Kepala Badan Kesatuan Bangsa dan Politik Provinsi Riau di Pekanbaru
2. Bupati Pelalawan
Up. Kepala Dinas Penanaman Modal dan Pelayanan Terpadu Satu Pintu di Pangkalankerinci
3. Dekan Fakultas Ekonomi dan Ilmu Sosial UIN Suska Riau di Pekanbaru
4. Yang Bersangkutan

Hak Cipta Dilindungi Undang-Undang

Hak cipta milik UIN Suska Riau

State Islamic University Sultan Syarif Kasim Riau

1. Dilarang mengutip sebagian atau seluruh karya tulis ini tanpa mencantumkan dan menyebutkan sumber.
a. Pengutipan hanya untuk kepentingan pendidikan, penelitian, penulisan karya ilmiah, penyusunan laporan, penulisan kritik atau tinjauan suatu masalah.
b. Pengutipan tidak merugikan kepentingan yang wajar UIN Suska Riau.

2. Dilarang mengumumkan dan memperbanyak sebagian atau seluruh karya tulis ini dalam bentuk apapun tanpa izin UIN Suska Riau.



PEMERINTAH KABUPATEN PELALAWAN
DINAS PENANAMAN MODAL
DAN PELAYANAN TERPADU SATU PINTU
Komplek Perkantoran Bhakti Praja Email : dpmptsp.pelalawan@gmail.com
Telp/Fax : 0761-95992. Telp : 0761-95991
PANGKALAN KERINCI

REKOMENDASI
Nomor : 504/DPMPPTSP/2023/0021

**PELAKSANAAN KEGIATAN RISET / PRA RISET
DAN PENGUMPULAN DATA UNTUK BAHAN PENELITIAN**

Berdasarkan Peraturan Bupati Pelalawan Nomor 16 Tahun 2019 Tentang Pendelegasian Wewenang Menandatangani Perizinan dan Non Perizinan serta Penyelenggaraan Pelayanan kepada Kepala Dinas Penanaman Modal dan Pelayanan Terpadu Satu Pintu Kabupaten Pelalawan dan Surat dari DINAS PENANAMAN MODAL DAN PELAYANAN TERPADU SATU PINTU PROVINSI RIAU Nomor : Nomor:503/DPMPPTSP/NON IZIN-RISET/53126 dengan ini memberikan rekomendasi kepada :

1. Nama : **FAHTURRAHMAN AL MUZACKHY**
2. NIM / KTP : 2070616064
3. Program Studi : D-III Administrasi Perpajakan
4. Jenjang : D III
5. Alamat : Langgam
6. Judul Penelitian : Pertumbuhan dan Kontribusi Pajak Reklame Oleh Badan Pengelolaan Keuangan dan Aset Daerah (BPKAD) Kabupaten Pelalawan
Lokasi Penelitian : Badan Pengelolaan Keuangan dan Aset Daerah (BPKAD) Kabupaten Pelalawan

Dengan ketentuan sebagai berikut :

1. Tidak melakukan kegiatan yang menyimpang dari ketentuan yang telah ditetapkan yang tidak ada hubungan dengan Riset / Pra Riset dan pengumpulan data ini.
2. Pelaksanaan riset ini berlangsung selama 6 (enam) bulan terhitung tanggal rekomendasi ini dibuat.

Demikian rekomendasi ini diberikan agar dapat dipergunakan sebagaimana mestinya dan kepada pihak yang terkait diharapkan untuk dapat memberikan kemudahan dan membantu kelancaran kegiatan penelitian dan pengumpulan data ini dan terima kasih.

Dikeluarkan di Pangkalan Kerinci
Pada tanggal 9 Februari 2023

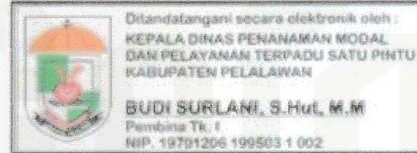

Tembusan :

1. Badan Pengelolaan Keuangan dan Aset Daerah (BPKAD) Kabupaten Pelalawan
2. Kepala Badan Kesatuan Bangsa dan Politik Kabupaten Pelalawan
3. Dekan Fakultas Ekonomi dan Ilmu Sosial UIN Suska Riau di Pekanbaru
4. Yang Bersangkutan



PEMERINTAH KABUPATEN PELALAWAN
BADAN PENGELOLAAN KEUANGAN DAN ASET DAERAH
KOMPLEK PERKANTORAN BHAKTI PRAJA KABUPATEN PELALAWAN
Telp./Fax. (0761) 493776 - PANGKALAN KERINCI
Email : bpkad.pelalawankab@gmail.com

Kode Pos 28300

SURAT KETERANGAN
NOMOR : 800 / BPKAD / 2023 / 372

Yang bertanda tangan dibawah ini :

Nama : DEVITSON SAHARUDDIN, SH, MH
Jabatan : Kepala Badan Pengelolaan Keuangan dan Aset Daerah Kabupaten Pelalawan

Dengan ini menerangkan bahwa :

Nama : FAHTURRAHMAN AL MUZACKHY
NIM : 02070616064
Jurusan : D-III ADMINISTRASI PERPAJAKAN
Universitas : UNIVERSITAS ISLAM NEGERI SUSKA RIAU

Maksud : bahwa yang bersangkutan telah menyelesaikan Penelitian pada Badan Pengelolaan Keuangan dan Aset Daerah Kabupaten Pelalawan terhitung sejak tanggal 08 Februari 2023 s.d 05 Mei 2023

Demikian Surat Keterangan ini dibuat untuk dipergunakan seperlunya.

Pangkalan Kerinci, 05 Mei 2023
14 Syawal 1444

KEPALA BADAN PENGELOLAAN KEUANGAN
DAN ASET DAERAH KABUPATEN PELALAWAN



DEVITSON SAHARUDDIN, SH, MH
Pembina Utama Muda
NIP. 19721203 200012 1 004

BIOGRAFI PENULIS



Fahturrahman Al Muzackhy, lahir di Langgam 08 Juli 2002, merupakan anak pertama dari 2 bersaudara, lahir dari pasangan Ayahanda Jon Heri dan Ibunda Zukrina Desnita. Penulis mengawali pendidikan di TK Taruna Andalan pada tahun 2007-2008. Setelah itu, penulis melanjutkan pendidikan di SD Taruna Andalan pada tahun 2008-2014. Kemudian, Penulis melanjutkan pendidikan di SMP Taruna Andalan 2014-2017, dan penulis melanjutkan pendidikan di SMAS Taruna Andalan pada tahun 2017-2020, penulis melanjutkan perkuliahan di Universitas Islam Negeri Sultan Syarif Kasim Riau dengan mengambil program studi D-III Administrasi Perpajakan fakultas Ekonomi dan Ilmu sosial .

Penulis melaksanakan Praktek Kerja Lapangan di Badan Pendapatan Daerah Unit Pelaksana Teknis Pengelolaan Pendapatan Pangkalan Kerinci yaitu dari bulan Juli hingga Agustus 2022. Untuk menyelesaikan pendidikan di Universitas Islam Negeri Sultan Syarif Kasim Riau, maka penulis mengajukan tugas akhir dengan judul "**Pertumbuhan dan kontribusi pajak reklame oleh Badan Pengelolaan Keuangan dan Aset Daerah (BPKAD) Kabupaten Pelalawan**"

Pengalaman organisasi yang penulis lakukan selama duduk di bangku perkuliahan selama 3 tahun yaitu menjadi Anggota Himpunan Mahasiswa (HMPS) Jurusan D-III Administrasi Perpajakan sebagai Bendahara Umum (BENDUM) pada periode 2022/2023. Selama menjadi anggota himpunan, penulis banyak mendapat pelajaran, hingga ilmu yang sangat luas.

Hak Cipta Dilindungi Undang-Undang

1. Dilarang mengutip sebagian atau seluruh karya tulis ini tanpa mencantumkan dan menyebutkan sumber:

a. Pengutipan hanya untuk kepentingan pendidikan, penelitian, penulisan karya ilmiah, penyusunan laporan, penulisan kritik atau tinjauan suatu masalah.

b. Pengutipan tidak merugikan kepentingan yang wajar UIN Suska Riau.

2. Dilarang mengumumkan dan memperbanyak sebagian atau seluruh karya tulis ini dalam bentuk apapun tanpa izin UIN Suska Riau.