

**Hak Cipta Dilindungi Undang-Undang**

1. Dilarang mengutip sebagian atau seluruh karya tulis ini tanpa mencantumkan dan menyebutkan sumber:
  - a. Pengutipan hanya untuk kepentingan pendidikan, penelitian, penulisan karya ilmiah, penyusunan laporan, penulisan kritik atau tinjauan suatu masalah.
  - b. Pengutipan tidak merugikan kepentingan yang wajar UIN Suska Riau.
2. Dilarang mengumumkan dan memperbanyak sebagian atau seluruh karya tulis ini dalam bentuk apapun tanpa izin UIN Suska Riau.

**PENGARUH MODAL DAN TENAGA KERJA TERHADAP  
PENDAPATAN BUMDES SUMBER REZEKI DESA SUKA  
MAJU KECAMATAN TAMBUSAI KABUPATEN  
ROKAN HULU MENURUT PERSPEKTIF  
EKONOMI SYARIAH**

**SKRIPSI**

*Diajukan Untuk Melengkapi Tugas dan Memenuhi Syarat  
Guna Memperoleh Gelar Sarjana Ekonomi (S.E)  
Fakultas Syariah dan Hukum*



UIN SUSKA RIAU

Oleh:

**RAMA YANA**  
**NIM.11920525344**

UIN SUSKA RIAU

**PRODI EKONOMI SYARIAH  
FAKULTAS SYARIAH DAN HUKUM  
UNIVERSITAS ISLAM NEGERI SULTAN SYARIF KASIM RIAU**

**1444 H/ 2023 M**



**Hak Cipta Dilindungi Undang-Undang**

1. Dilarang mengutip sebagian atau seluruh karya tulis ini tanpa mencantumkan dan menyebutkan sumber:
  - a. Pengutipan hanya untuk kepentingan pendidikan, penelitian, penulisan karya ilmiah, penyusunan laporan, penulisan kritik atau tinjauan suatu masalah.
  - b. Pengutipan tidak merugikan kepentingan yang wajar UIN Suska Riau.
2. Dilarang mengumumkan dan memperbanyak sebagian atau seluruh karya tulis ini dalam bentuk apapun tanpa izin UIN Suska Riau.

**PERSETUJUAN PEMBIMBING**

Skripsi dengan judul **“Pengaruh Modal dan Tenaga Kerja Terhadap Pendapatan BUMDES Sumber Rezeki Desa Suka Maju Kecamatan Tambusai Kabupaten Rokan Hulu Menurut Perspektif Ekonomi Syariah”**, yang ditulis oleh :

Nama : Rama Yana  
 NIM : 11920525344  
 Jurusan : Ekonomi Syariah

Dapat diterima dan disetujui untuk diujikan dalam sidang munaqasyah Fakultas Syariah dan Hukum Universitas Islam Negeri Sultan Syarif Kasim Riau.

Pekanbaru, 16 Mei 2023  
 Pembimbing Skripsi

Pembimbing Materi

Rendi Andriani, M.E  
 NIP. 19940502 201801 2 002

Pembimbing Metodologi

Desi Devrika Devra, S. HI., M. Si  
 NIP. 19731227 199402 2 001



**Hak Cipta Dilindungi Undang-Undang**

1. Dilarang mengutip sebagian atau seluruh karya tulis ini tanpa mencantumkan dan menyebutkan sumber:
  - a. Pengutipan hanya untuk kepentingan pendidikan, penelitian, penulisan karya ilmiah, penyusunan laporan, penulisan kritik atau tinjauan suatu masalah.
  - b. Pengutipan tidak merugikan kepentingan yang wajar UIN Suska Riau.
2. Dilarang mengumumkan dan memperbanyak sebagian atau seluruh karya tulis ini dalam bentuk apapun tanpa izin UIN Suska Riau.

**PENGESAHAN**

Skripsi dengan judul **“PENGARUH MODAL DAN TENAGA KERJA TERHADAP PENDAPATAN BUMDES SUMBER REZEKI DESA SUKA MAJU KECAMATAN TAMBUSAI KABUPATEN ROKAN HULU MENURUT PERSPEKTIF EKONOMI SYARIAH”**, yang ditulis oleh:

Nama : RAMA YANA  
 NIM : 11920525344  
 Program Studi : Ekonomi Syariah

Telah dimunaqasyahkan pada:

Hari/Tanggal : Rabu 14 Juni 2023  
 Waktu : 13.00 WIB  
 Tempat : Ruang Munaqasyah Fakultas Syariah dan Hukum

Telah diperbaiki sesuai dengan permintaan Tim Penguji Munaqasyah Fakultas Syariah dan Hukum Universitas Islam Negeri Sultan Syarif Kasim Riau.

**Pekanbaru, 16 Juni 2023**

**TIM PENGUJI MUNAQASYAH**

Ketua  
**Dr. Drs. H. Muh. Said HM ,M.Ag., MM**

Sekretaris  
**Syamsurizal, SE, M.Sc.Ak, CA**

Penguji I  
**Dr. Syahfawi, S.Ag.,M.Sh**

Penguji II  
**Muhammad Albahi., SE.,M.Si.Ak**



Mengetahui:  
 Dekan Fakultas Syariah dan Hukum

**Dr. Zulfli, M.Ag**

NIM 19741006 200501 1 005



**SURAT PERNYATAAN**

Saya yang bertandatangan di bawah ini :

**: Rama Yana**  
**: 11920525344**  
**: Tingkok/15 April 2000**  
**: Fakultas Syariah Dan Hukum**  
**: Ekonomi Syariah**  
**: Pengaruh Modal Dan Tenaga Kerja Terhadap Pendapatan Bumdes Sumber Rezeki Desa Suka Maju Kecamatan Tambusai Kabupaten Rokan Hulu Menurut Perspektif Ekonomi Syariah**

Menyatakan dengan sebenar-benarnya bahwa :  
 Penulisan Skripsi dengan judul sebagaimana tersebut di atas adalah hasil pemikiran dan penelitian saya sendiri.

Semua kutipan pada karya tulis saya ini sudah disebutkan sumbernya.

Oleh karena itu Skripsi, \*saya ini, saya nyatakan bebas dari plagiat.

Apabila dikemudian hari terbukti terdapat plagiat dalam penulisan Skripsi saya tersebut, maka saya bersedia menerima sanksi sesuai peraturan perundang-undangan.

Demikian Surat Pernyataan ini saya buat dengan penuh kesadaran dan tanpa paksaan dari pihak manapun juga.

Pekanbaru, 07 Juni 2023  
 Yang membuat pernyataan



**Rama Yana**  
**NIM :**

• pilih salah salah satu sesuai jenis karya tulis

1. Dilarang mengutip sebagian atau seluruh karya tulis ini tanpa menyebutkan sumber:
  - a. Pengutipan hanya untuk kepentingan pendidikan, penelitian, penulisan karya ilmiah, penyusunan laporan, penerbitan atau tinjauan suatu masalah.
  - b. Pengutipan tidak merugikan kepentingan yang wajar UIN Suska Riau.
2. Dilarang mengumumkan dan memperbanyak sebagian atau seluruh karya tulis ini dalam bentuk apapun tanpa izin UIN Suska Riau.

© Halkacipta milik UIN Suska Riau

State Islamic University of Sultan Syarif Kasim Riau





## Hak Cipta Dilindungi Undang-Undang

1. Dilarang mengutip sebagian atau seluruh karya tulis ini tanpa mencantumkan dan menyebutkan sumber:
  - a. Pengutipan hanya untuk kepentingan pendidikan, penelitian, penulisan karya ilmiah, penyusunan laporan, penulisan kritik atau tinjauan suatu masalah.
  - b. Pengutipan tidak merugikan kepentingan yang wajar UIN Suska Riau.
2. Dilarang mengumumkan dan memperbanyak sebagian atau seluruh karya tulis ini dalam bentuk apapun tanpa izin UIN Suska Riau.

## ABSTRAK

**Rama Yana, (2023) : Pengaruh Modal dan Tenaga Kerja Terhadap Pendapatan BUMDes Sumber Rezeki Desa Suka Maju Kecamatan Tambusai Kabupaten Rokan Hulu Menurut Perspektif Ekonomi Syariah**

Penelitian ini dilatar belakangi oleh permasalahan ketidakstabilan pendapatan yang diperoleh BUMDes Sumber Rezeki Desa Suka Maju diakibatkan oleh banyaknya nasabah yang tidak tepat membayar angsuran perbulan, banyak berkurang penyewaan wahana permainan anak-anak dan penyewaan papan bunga serta menurunnya jual beli TBS (Tandan Buah Segar) Peron. Berdasarkan masalah tersebut peneliti bertujuan untuk mengetahui bagaimana pengaruh modal secara parsial terhadap pendapatan BUMDes Sumber Rezeki Desa Suka Maju, dan bagaimana pengaruh tenaga kerja secara parsial terhadap pendapatan BUMDes Sumber Rezeki Desa Suka Maju, dan apakah modal dan tenaga kerja secara simultan berpengaruh terhadap pendapatan BUMDes Sumber Rezeki Desa Suka Maju, dan bagaimana tinjauan menurut perspektif ekonomi syariah.

Metode penelitian ini adalah penelitian kuantitatif pendekatan studi lapangan (*field research*) teknik pengumpulan data melalui angket, observasi, dokumentasi. Dan sumber data sekunder yang relevan dengan penelitian jumlah sampel 35 orang anggota BUMDes Sumber Rezeki Desa Suka Maju. Dan teknik pengambilan datanya menggunakan teknik total sampling, dan teknik analisis data menggunakan Bantuan software IMB SPSS versi 26.

Dari hasil penelitian diperoleh bahwa  $Y = 0,200 + 0,630X_1 + 0,332X_2 +$  artinya bahwa variabel modal dan tenaga kerja berpengaruh positif terhadap variabel pendapatan. Sedangkan nilai  $T$  hitung  $5,514 > T$  tabel  $2,045$  dan signifikan  $0,000$ , maka bisa ditarik kesimpulan bahwa variabel modal ( $X_1$ ) secara parsial berpengaruh positif terhadap pendapatan ( $Y$ ). Dan variabel tenaga kerja berpengaruh yang signifikan terhadap pendapatan Bumdes Sumber Rezeki Desa Suka Maju karena nilai  $t$   $2,993 > T$  tabel  $2,045$  dan signifikan  $0,006 < 0,05$  maka bisa disimpulkan bahwa variabel tenaga kerja ( $X_2$ ) secara parsial berpengaruh positif dan signifikan terhadap pendapatan ( $Y$ ). Berdasarkan hasil analisis data, dengan pengujian hipotesis uji  $F$ . diperoleh nilai  $F$  hitung  $17,887 >$  nilai  $F$  tabel  $3,33$ , dan signifikan pada  $0,000 <$  dari  $\alpha = 0,05$  maka dapat disimpulkan bahwa modal dan tenaga kerja secara bersama sama atau simultan mempengaruhi pendapatan Bumdes Sumber Rezeki Desa Suka Maju Kecamatan Tambusai Kabupaten Rokan Hulu.

Dari tinjauan ekonomi Syariah BUMDes Sumber Rezeki Desa Suka maju belum sepenuhnya sesuai dengan prinsip syari'ah. Namun masih perlu diperbaiki terutama dalam modal yang berasal dari unit usaha simpan pinjam tidak sesuai karena masih menggunakan sistem konvensional adanya penambahan (riba) dari jumlah pokok pinjaman.

**Kata Kunci : Modal, Tenaga Kerja, Pendapatan**

**Hak Cipta Dilindungi Undang-Undang**

1. Dilarang mengutip sebagian atau seluruh karya tulis ini tanpa mencantumkan dan menyebutkan sumber:
  - a. Pengutipan hanya untuk kepentingan pendidikan, penelitian, penulisan karya ilmiah, penyusunan laporan, penulisan kritik atau tinjauan suatu masalah.
  - b. Pengutipan tidak merugikan kepentingan yang wajar UIN Suska Riau.
2. Dilarang mengumumkan dan memperbanyak sebagian atau seluruh karya tulis ini dalam bentuk apapun tanpa izin UIN Suska Riau.

**KATA PENGANTAR**

Alhamdulillahrabbi“alamin. Puji beserta rasa syukur yang besar penulis panjatkan kehadirat Allah Subhanahu Wa Ta“ala yang telah memberi nikmat serta hidayah-Nya terutama nikmat kesempatan dan kesehatan, sehingga penulis bisa menyelesaikan tugas akhir perkuliahan ini. Shalawat beserta salam semoga tetap tercurahkan kepada Nabi Muhammad Shalallahu Alaihi Wasallam beserta keluarga, sahabat dan para pengikutnya dengan melafazkan Allahumma Sholli „Ala Sayyidina Muhammad Wa „Ala Ali Sayyidina Muhammad semoga dengan seringnya bersholawat kita termasuk kedalam golongan orang-orang yang mendapatkan syafa’at beliau di hari akhir kelak, aamiin.

Alhamdulillah, penulis mampu menyelesaikan skripsi ini dengan judul, **PENGARUH MODAL DAN TENAGA KERJA TERHADAP PENDAPATAN BUMDES SUMBER REZEKI DESA SUKA MAJU KECAMATAN TAMBUSAI KABUPATEN ROKAN HULU MENURUT PERSPEKTIF EKONOMI SYARIAH** ” Skripsi ini disusun untuk memenuhi salah satu syarat menyelesaikan pendidikan jenjang Strata Satu pada Program Studi Ekonomi Syariah (S.E) di Fakultas Syariah dan Hukum, Universitas Islam Negeri Sultan Syarif Kasim Riau

Dalam kesempatan ini, penulis mengucapkan terima kasih yang tak terhingga kepada pihak-pihak yang telah membantu penulis hingga selesainya skripsi ini yaitu kepada yth:



**Hak Cipta Dilindungi Undang-Undang**

1. Dilarang mengutip sebagian atau seluruh karya tulis ini tanpa mencantumkan dan menyebutkan sumber:
  - a. Pengutipan hanya untuk kepentingan pendidikan, penelitian, penulisan karya ilmiah, penyusunan laporan, penulisan kritik atau tinjauan suatu masalah.
  - b. Pengutipan tidak merugikan kepentingan yang wajar UIN Suska Riau.
2. Dilarang mengumumkan dan memperbanyak sebagian atau seluruh karya tulis ini dalam bentuk apapun tanpa izin UIN Suska Riau.

**© Hak cipta milik UIN Suska Riau**

**State Islamic University of Sultan Syarif Kasim Riau**

1. Ayah Alm Mistan lubis dan Ibu Rosdiah mencurahkan cinta dan kasih sayangnya, memberikan do'a yang tiada henti dan semangat kepada penulis.
2. Bapak Prof. Dr. Khairunnas Rajab., M.Ag selaku Rektor UIN Suska Riau dan beserta Wakil Rektor I, Wakil Rektor II, dan Wakil Rektor III yang telah berjasa memberikan kesempatan kepada penulis untuk menuntut ilmu di Fakultas Syariah dan Hukum UIN Suska Riau.
3. Bapak Dr. Zulkifli., M.Ag selaku Dekan Fakultas Syariah dan Hukum. Bapak Dr. H. Erman., M.Ag selaku Wakil Dekan I Fakultas Syariah dan Hukum, Bapak Dr. H. Mawardi., M.Si selaku Wakil Dekan II Fakultas Syariah dan Hukum, dan Ibu Dr. Sofia Hardani., M.Ag selaku Wakil Dekan III Fakultas Syariah dan Hukum yang bersedia mempermudah penulis dalam penulisan skripsi.
4. Bapak Muhammad Nurwahid., S.Ag., M.Ag selaku ketua Program Studi Ekonomi Syariah, serta bapak Syamsurizal., SE., M.Sc, Ak selaku Sekretaris Program Studi Ekonomi Syariah.
5. Bapak Afdhol Rinaldi, SE, M.EC selaku Penasehat Akademik yang telah banyak memberikan nasehat dalam perkuliahan.
6. Ibu Rozi Andrini, M.E dan Ibu Desi Devrika Devra , S HI., M. Si selaku pembimbing yang telah memberikan bimbingan, pengarahan, memperbaiki dan menyempurnakan materi dan sistematika penulisan dan telah mengorbankan waktunya kepada penulis dalam penyelesaian skripsi.



**Hak Cipta Dilindungi Undang-Undang**

1. Dilarang mengutip sebagian atau seluruh karya tulis ini tanpa mencantumkan dan menyebutkan sumber:
  - a. Pengutipan hanya untuk kepentingan pendidikan, penelitian, penulisan karya ilmiah, penyusunan laporan, penulisan kritik atau tinjauan suatu masalah.
  - b. Pengutipan tidak merugikan kepentingan yang wajar UIN Suska Riau.
2. Dilarang mengumumkan dan memperbanyak sebagian atau seluruh karya tulis ini dalam bentuk apapun tanpa izin UIN Suska Riau.

7. Seluruh Dosen dan Staff Tata Usaha Fakultas Syariah dan Hukum yang telah ikut turut serta memperlancar proses administrasi selama perkuliahan.
8. Kepada Bapak/Ibu pengelola perpustakaan Fakultas Syariah dan Hukum serta pengelola perpustakaan UIN Suska Riau, atas peminjaman buku sebagai referensi bagi penulis.
9. Bapak Indra Admaja selaku kepala Desa Suka Maju yang telah memberi izin dan membantu penulis untuk melakukan penelitian di BUMDes Sumber Rezeki Desa Suka Maju Kecamatan Tambusai Kabupaten Rokan hulu.

Sebagai manusia biasa penulis menyadari penyusunan skripsi ini jauh dari kata sempurna karena keterbatasan kemampuan dari ilmu pengetahuan yang dimiliki oleh penulis. Oleh karenanya atas kesalahan dan kekurangan dalam penulisan skripsi ini, penulis memohon maaf dan bersedia menerima kritikan yang membangun.

Akhir kata, semoga karya ilmiah ini dapat berguna dan bermanfaat kepada semua pihak. Tidak ada ilmu yang memiliki kebenaran mutlak, tidak ada kekuatan dan kesempurnaan semuanya hanya milik Allah Subhanahu Wa Ta'ala.

Pekanbaru, Juni 2023

Penulis

**RAMA YANA**

**NIM. 11920525344**





Hak Cipta Dilindungi Undang-Undang

1. Dilarang mengutip sebagian atau seluruh karya tulis ini tanpa mencantumkan dan menyebutkan sumber:
  - a. Pengutipan hanya untuk kepentingan pendidikan, penelitian, penulisan karya ilmiah, penyusunan laporan, penulisan kritik atau tinjauan suatu masalah.
  - b. Pengutipan tidak merugikan kepentingan yang wajar UIN Suska Riau.
2. Dilarang mengumumkan dan memperbanyak sebagian atau seluruh karya tulis ini dalam bentuk apapun tanpa izin UIN Suska Riau.

**DAFTAR ISI**

<b>ABSTRAK .....</b>	<b>i</b>
<b>KATA PENGANTAR.....</b>	<b>ii</b>
<b>DAFTAR ISI.....</b>	<b>vi</b>
<b>DAFTAR TABEL.....</b>	<b>viii</b>
<b>DAFTAR GAMBAR.....</b>	<b>x</b>
<b>BAB I PENDAHULUAN .....</b>	<b>1</b>
A. Latar Belakang .....	1
B. Batasan Masalah .....	6
C. Rumusan Masalah .....	6
D. Tujuan Dan Manfaat Penelitian .....	7
E. Sistematika Pembahasan .....	7
<b>BAB II LANDASAN TEORETIS.....</b>	<b>10</b>
A. Pendapatan .....	10
B. Modal .....	15
C. Tenaga Kerja .....	21
D. Badan Usaha Milik Desa (BUMDES).....	27
E. Kerangka Berpikir .....	34
F. Hipotesis .....	35
G. Kajian Terdahulu .....	36
<b>BAB III METODOLOGI PENELITIAN .....</b>	<b>39</b>
A. Metode Penelitian .....	39
B. Lokasi dan Waktu Penelitian .....	39
C. Subjek dan Objek Penelitian.....	39
D. Populasi dan Sampel .....	40
E. Sumber Data .....	40
F. Variabel Penelitian .....	41
G. Metode Pengumpulan Data .....	42
H. Teknik Analisis Data .....	43
I. Sejarah Singkat BUMDes Sumber Rezeki Desa Suka Maju ....	48

**Hak Cipta Dilindungi Undang-Undang**

1. Dilarang mengutip sebagian atau seluruh karya tulis ini tanpa mencantumkan dan menyebutkan sumber:
  - a. Pengutipan hanya untuk kepentingan pendidikan, penelitian, penulisan karya ilmiah, penyusunan laporan, penulisan kritik atau tinjauan suatu masalah.
  - b. Pengutipan tidak merugikan kepentingan yang wajar UIN Suska Riau.
2. Dilarang mengumumkan dan memperbanyak sebagian atau seluruh karya tulis ini dalam bentuk apapun tanpa izin UIN Suska Riau.

<b>BAB IV HASIL PENELITIAN DAN PEMBAHASAAN .....</b>	<b>54</b>
A. Deskripsi Variabel.....	54
B. Karakteristik Responden .....	55
C. Uji Instrumen Penelitian.....	67
D. Uji Asumsi Klasik .....	69
E. Uji intruksi Penelitian.....	74
F. Uji Hipotesis .....	76
G. Pembahasan Hasil Analisis Data Penelitian .....	80
<b>BAB V PENUTUP .....</b>	<b>94</b>
A. Kesimpulan.....	94
B. Saran .....	95
<b>DAFTAR PUSTAKA .....</b>	<b>97</b>



## DAFTAR TABEL

Tabel 1.1	Jumlah Unit Usaha BUMDes Sumber Rezeki Desa Suka Maju Kabupaten Rokan Hulu .....	3
Tabel 1.2	Data Laporan Bumdes Sumber Rezeki Di Desa Suka Maju 2019-2021 .....	3
Tabel II.1	Kajian Terdahulu .....	36
Tabel IV.1	Data Laporan Bumdes Sumber Rezeki Desa Suka Maju 2019-2021 .....	55
Tabel IV.2	Data Responden Berdasarkan Jenis Kelamin .....	55
Tabel IV.3	Data Responden Berdasarkan Usia .....	56
Tabel IV.4	Data Responden Berdasarkan Lama Bekerja .....	57
Tabel IV.5	Jawaban Responden Berdasarkan Variabel Modal .....	58
Tabel IV.6	Jawaban Responden Berdasarkan Variabel Modal .....	58
Tabel IV.7	Jawaban Responden Berdasarkan Variabel Modal .....	59
Tabel IV.8	Jawaban Responden Berdasarkan Variabel Modal .....	59
Tabel IV.9	Jawaban Responden Berdasarkan Variabel Modal .....	60
Tabel IV.10	Jawaban Responden Berdasarkan Variabel Modal.....	60
Tabel IV.11	Jawaban Responden Berdasarkan Variabel Tenaga Kerja.....	61
Tabel IV.12	Jawaban Responden Berdasarkan Variabel Tenaga Kerja.....	62
Tabel IV.13	Jawaban Responden Berdasarkan Variabel Tenaga Kerja.....	62
Tabel IV.14	Jawaban Responden Berdasarkan Variabel Tenaga Kerja.....	63
Tabel IV.15	Jawaban Responden Berdasarkan Variabel Tenaga Kerja.....	63
Tabel IV.16	Jawaban Responden Berdasarkan Variabel Tenaga Kerja .....	64
Tabel IV.17	Jawaban Responden Berdasarkan Variabel Pendapatan .....	64
Tabel IV.18	Jawaban Responden Berdasarkan Variabel Pendapatan .....	65
Tabel IV.19	Jawaban Responden Berdasarkan Variabel Pendapatan .....	65
Tabel IV.20	Jawaban Responden Berdasarkan Variabel Pendapatan .....	66
Tabel IV.21	Jawaban Responden Berdasarkan Variabel Pendapatan .....	66
Tabel IV.22	Jawaban Responden Berdasarkan Variabel Pendapatan .....	67
Tabel IV.23	Hasil Uji Validitas .....	68

- Hak Cipta Dilindungi Undang-Undang**
1. Dilarang mengutip sebagian atau seluruh karya tulis ini tanpa mencantumkan dan menyebutkan sumber:
    - a. Pengutipan hanya untuk kepentingan pendidikan, penelitian, penulisan karya ilmiah, penyusunan laporan, penulisan kritik atau tinjauan suatu masalah.
    - b. Pengutipan tidak merugikan kepentingan yang wajar UIN Suska Riau.
  2. Dilarang mengumumkan dan memperbanyak sebagian atau seluruh karya tulis ini dalam bentuk apapun tanpa izin UIN Suska Riau.

Tabel IV.24 Hasil Uji Reliabilitas .....	69
Tabel IV.25 Hasil Uji Normalitas .....	71
Tabel IV.26 Hasil Uji Multikolonearitas .....	72
Tabel IV.27 Hasil Uji Regresi Berganda .....	74
Tabel IV.28 Hasil Uji Linieritas pada variabel $X_1$ .....	75
Tabel IV. 29 Hasil Uji Linieritas Pada Variabel $X_2$ .....	76
Tabel IV.30 Hasil Uji Parsial .....	77
Tabel IV. 31 Hasil Uji F .....	78
Tabel IV.32 Hasil Uji Koefisien Determinasi .....	79

**Hak Cipta Dilindungi Undang-Undang**

1. Dilarang mengutip sebagian atau seluruh karya tulis ini tanpa mencantumkan dan menyebutkan sumber:
  - a. Pengutipan hanya untuk kepentingan pendidikan, penelitian, penulisan karya ilmiah, penyusunan laporan, penulisan kritik atau tinjauan suatu masalah.
  - b. Pengutipan tidak merugikan kepentingan yang wajar UIN Suska Riau.
2. Dilarang mengumumkan dan memperbanyak sebagian atau seluruh karya tulis ini dalam bentuk apapun tanpa izin UIN Suska Riau.

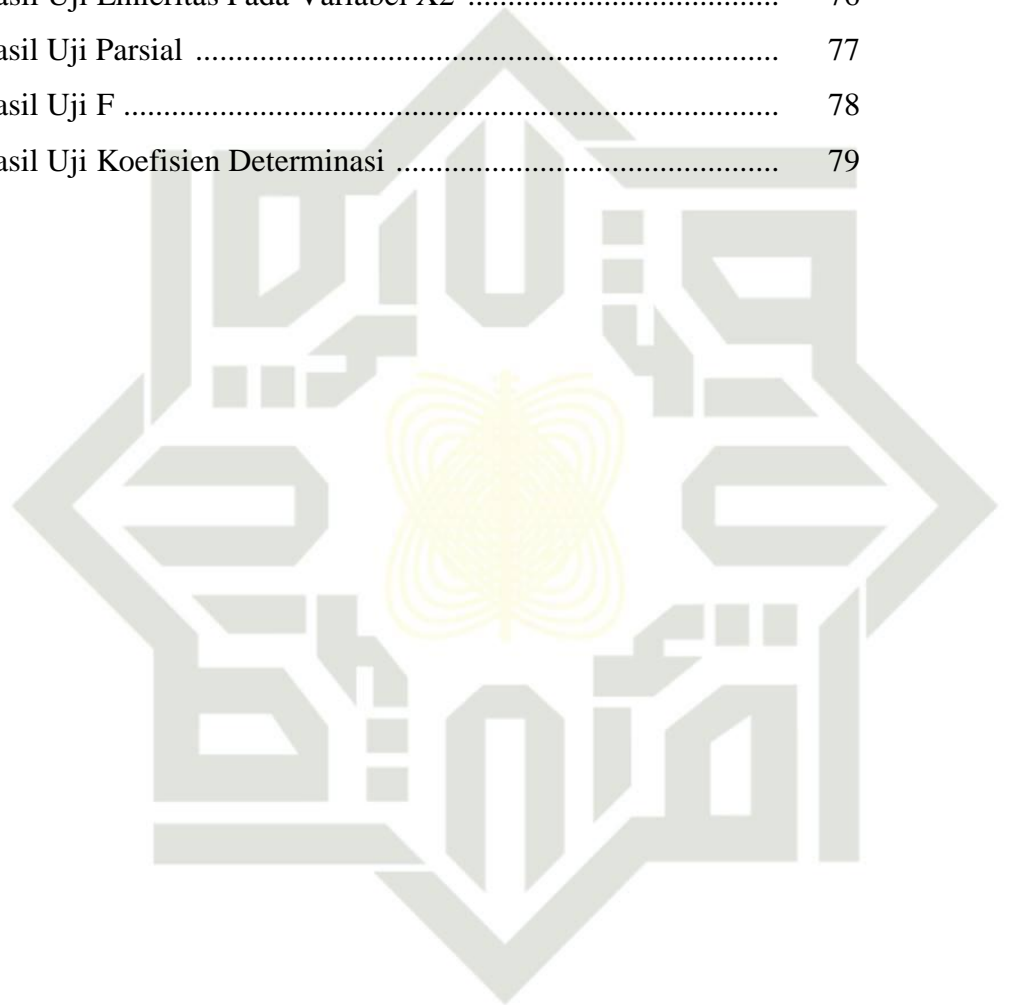

## DAFTAR GAMBAR

Gambar II.1	Kerangka Berpikir .....	35
Gambar III.1	Struktur Organisasi BUMDes Sumber Rezeki .....	52
Gambar IV.1	Output Hasil Uji Normalitas .....	70
Gambar IV. 2	Hasil Uji Heteroskedastisitas .....	73

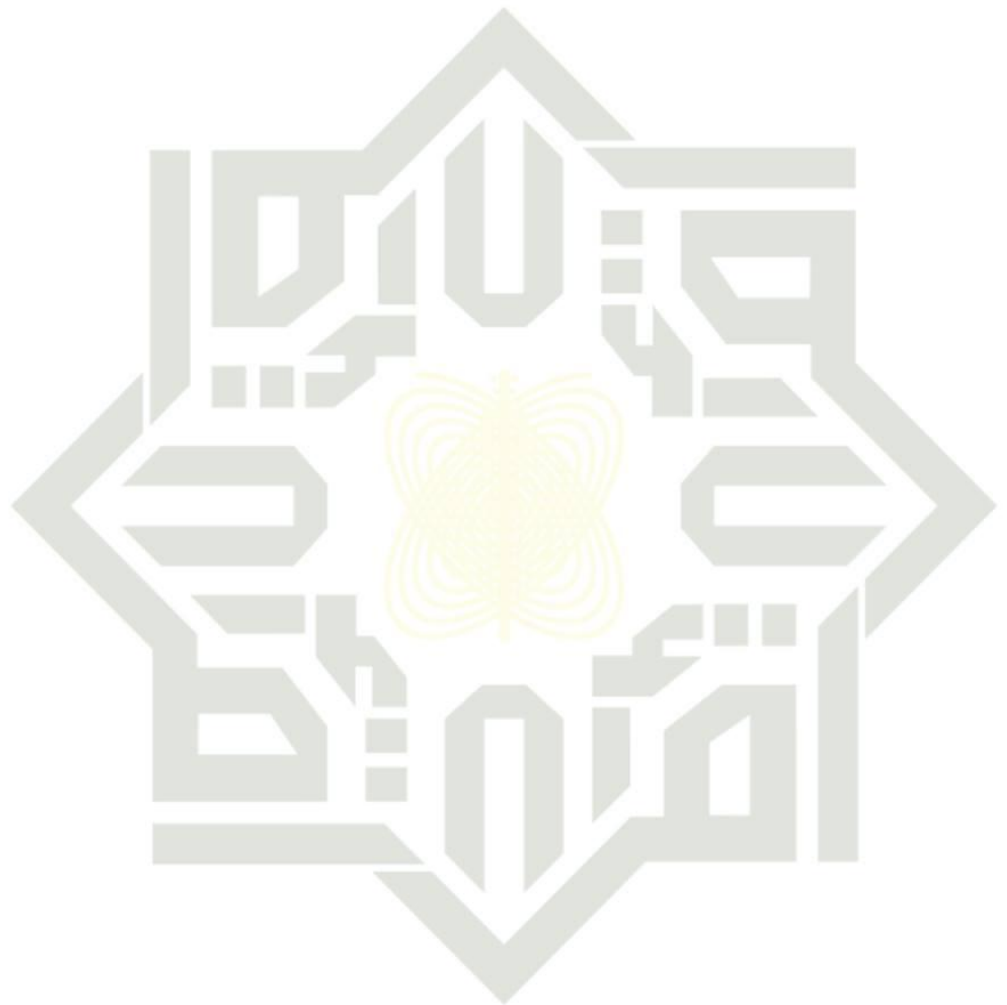

UIN SUSKA RIAU

- Hak Cipta Dilindungi Undang-Undang**
1. Dilarang mengutip sebagian atau seluruh karya tulis ini tanpa mencantumkan dan menyebutkan sumber:
    - a. Pengutipan hanya untuk kepentingan pendidikan, penelitian, penulisan karya ilmiah, penyusunan laporan, penulisan kritik atau tinjauan suatu masalah.
    - b. Pengutipan tidak merugikan kepentingan yang wajar UIN Suska Riau.
  2. Dilarang mengumumkan dan memperbanyak sebagian atau seluruh karya tulis ini dalam bentuk apapun tanpa izin UIN Suska Riau.

## BAB I PENDAHULUAN

### A. Latar Belakang

Menurut UU Desa Nomor 6 Tahun 2014, BUMDes adalah modal desa “melalui penyertaan langsung yang berasal dari kekayaan Desa, maka Desa memiliki seluruh atau sebagian besar modal, mengelola kekayaan, pelayanan dan kesejahteraan masyarakat.”<sup>1</sup>

Selain itu dalam alquran surah al-Maidah ayat 2 yang berbunyi:

وَتَعَاوَنُوا عَلَى الْبِرِّ وَالتَّقْوَىٰ وَلَا تَعَاوَنُوا عَلَى الْإِثْمِ وَالْعُدْوَانِ وَاتَّقُوا اللَّهَ إِنَّ اللَّهَ شَدِيدُ  
الْعِقَابِ ۚ ٢

Artinya: “Mereka saling membantu dalam kebajikan dan kesalehan, tetapi tidak dalam dosa dan kejahatan. Dan takutlah kepada Allah. Sungguh, “azab Allah sangat keras.” (QS. Al-Maidah: 2)<sup>2</sup>

Bagian ini menerangkan kalau bahwa Badan Usaha Milik Desa adalah suatu badan yang difungsikan untuk memberi dukungan pada masyarakat dari unit usaha untuk menaikkan ekonomi warga. Dan agama menyarankan karena BUMDes telah mendorong masyarakat dalam berusaha untuk kehidupan mereka di masa mendatang.

Menurut Budiono suatu jenis usaha yang menggerakkan pembaharuan di tingkat desa adalah dengan memberikan kewenangan kepada pimpinan desa untuk mengatur batas desanya menjadi independen, dengan

<sup>1</sup>Suparji, *Pedoman Tata Kelolah Bumdes*, (Yogyakarta: UAI Press, 2019), h. 20.

<sup>2</sup>Kementrian Agama Republik Indonesia, *Al-Quran dan Terjemah*, (Jakarta: Dharma Art, 2018), h. 106.

Hak Cipta Dilindungi Undang-Undang

1. Dilarang mengutip sebagian atau seluruh karya tulis ini tanpa mencantumkan dan menyebutkan sumber:
  - a. Pengutipan hanya untuk kepentingan pendidikan, penelitian, penulisan karya ilmiah, penyusunan laporan, penulisan kritik atau tinjauan suatu masalah.
  - b. Pengutipan tidak merugikan kepentingan yang wajar UIN Suska Riau.
2. Dilarang mengumumkan dan memperbanyak sebagian atau seluruh karya tulis ini dalam bentuk apapun tanpa izin UIN Suska Riau.

© Hak cipta milik UIN Suska Riau

State Islamic University of Sultan Syarif Kasim Riau

menggunakan badan usaha ekonomi tingkat desa dari pemerintah pusat. Salah satu badan usaha yang termasuk merupakan badan usaha milik desa (BUMDes).<sup>3</sup> Sedangkan menurut Maryunani Pengertian BUMDes adalah badan usaha desa yang dijalankan oleh masyarakat dan pemerintah desa untuk mendorong ekonomi desa dan mendirikan hubungan sosial masyarakat adapun bentuknya menurut kepentingan atau kemampuan desa.<sup>4</sup>

Di daerah Kabupaten Rokan Hulu ada salah satu jenis usaha desa yang perkembangannya seiring dengan perkembangan ilmu pengetahuan saat ini, memiliki tingkat perkembangan ekonomi yang sangat tinggi di bidang usaha. Tentunya usaha ini meningkatkan persaingan padat dengan usaha lainnya untuk menambah kebutuhan masyarakat. BUMDes yang ada di Kabupaten Rokan Hulu adalah badan usaha milik Desa Suka Maju, dalam bentuk sederhana dan mengandal tenaga masyarakat Desa tersebut. Badan usaha ini sudah berjalan mulai dari 10 tahun yang lalu, dengan pemiliknya adalah BUMDes Sumber Rezeki Desa Suka Maju. Dilihat dari perkembangannya dari BUMDes ini, maka BUMDes lainnya juga mengikuti jejak dari BUMDes Sumber Rezeki Desa Suka Maju dengan membuka unit usaha pada BUMDes mereka dengan unit usaha yang berbeda juga. Sedikit terdapat 4 unit saha

---

<sup>3</sup>Edi Yusup Agunggunanto, dan fitrie Arianti, Edi Wibowo Kushartono, Darwanto, "Pengembangan Desa Mandiri Melalui Pengelolaan Badan Usaha Milik Desa (BUMDes) " *Jurnal Dinamika Ekonomi Dan Bisnis*, Volume 13., No. 1., (2016), h. 2.

<sup>4</sup>Sumadi, Arrafiqur rahman, Afrizal, "Peranan Badan Usaha Milik Desa (BUMDesa) Dalam Peningkatan Ekonomi Masyarakat " *Jurnal Mahasiswa Prodi Manajemen*, Volume 11., No. 2., (2015), h. 6.

**Hak Cipta Dilindungi Undang-Undang**

1. Dilarang mengutip sebagian atau seluruh karya tulis ini tanpa mencantumkan dan menyebutkan sumber:
  - a. Pengutipan hanya untuk kepentingan pendidikan, penelitian, penulisan karya ilmiah, penyusunan laporan, penulisan kritik atau tinjauan suatu masalah.
  - b. Pengutipan tidak merugikan kepentingan yang wajar UIN Suska Riau.
2. Dilarang mengumumkan dan memperbanyak sebagian atau seluruh karya tulis ini dalam bentuk apapun tanpa izin UIN Suska Riau.

dengan jumlah tenaga kerja yang sebanyak 35 orang supaya mudah dipahami dapat kita ketahui pada tabel sebagai berikut.

**Tabel 1.1**  
**Jumlah Unit Usaha BUMDes Sumber Rezeki Desa Suka Maju**  
**Kabupaten Rokan Hulu**

NO	NAMA UNIT USAHA BUMDES SUMBER REZEKI	TENAGA KERJA (2021)
1	Unit Usaha Wahana Permainan Anak	4 orang
2	Unit Usaha Papan Bunga	2 orang
3	Unit Usaha Jual – Beli TBS (PERON)	25 orang
4	Unit Usaha Simpan Pinjam	4 orang
	Total	35 orang

Sumber: BUMDes Sumber Rezeki Desa Suka Maju

Berdasarkan tabel diatas dapat kita ketahui bumdes ini sudah menjadi mata pencaharian ekonomi masyarakat desa tersebut. Dan BUMDes Sumber Rezeki Desa Suka Maju sudah dilaporkan telah mempekerjakan 35 orang. Usaha BUMDes Sumber Rezeki Desa Suka Maju ini juga berperan dalam mengurangi pengangguran di Desa Suka Maju.

Pada tabel 1.1 menunjukkan isi BUMDes Sumber Rezeki Desa Suka Maju yang merupakan suatu perusahaan BUMDes yang memiliki sejarah panjang dan banyak unit usaha dan termasuk juga BUMDes paling bagus juga di Kabupaten Rokan Hulu. Adapun data keuangan sebagai berikut:

**Tabel 1.2**  
**Data Laporan Bumdes Sumber Rezeki Di Desa Suka Maju**  
**2019-2021**

Periode	2019	2020	2021
Modal	30.448.000	35.750.000	40.220.000
Tenaga kerja	7	30	35
Pendapatan	100.067.068	40.304.127	65.511.138





Seperti yang anda ketahui dari tabel data di atas bahwa pendapatan BUMDes Sumber Rezeki Desa Suka Maju mengalami fluktuasi setiap tahunnya selama tiga tahun terakhir. Pada tahun 2019, dengan 7 tenaga kerja mengalami kenaikan pendapatan, dan tahun 2020 dengan 30 tenaga kerja dengan bertambah satu unit usaha yaitu jual/beli TBS (Tandan Buah Segar) peron mengalami penurunan pendapatan, dan pada tahun 2021 ada 35 tenaga kerja lagi mulailah meningkatnya pendapatan BUMDes Sumber Rezeki Desa Suka Maju lagi. Dengan menggunakan tenaga kerja 35 juga maka mengalami peningkatan pendapatan kembali, dan pada tahun 2021 akan melihat lebih banyak peningkatan pendapatan seiring dengan tenaga kerja.

Dari data yang penulis peroleh sebelumnya, dapat diketahui bahwa modal usaha BUMDes Sumber Rezeki Desa Suka Maju akan bertambah atau berkurang tanpa adanya peningkatan pendapatan. Selama tiga tahun terakhir, modal usaha BUMDes Sumber Rezeki Desa Suka Maju mengalami peningkatan namun, pendapatan usaha BUMDes Sumber Rezeki Desa Suka Maju mengalami penurunan. Juga lebih banyak pekerja meningkatkan pendapatan, tetapi seperti yang anda lihat dari tabel diatas lebih banyak pekerjaan menambah atau mengurangi pendapatan.

Dari hasil wawancara penulis dengan pemilik perusahaan BUMDes Sumber Rezeki beliau mengatakan bahwa pendapatan dari BUMDes Sumber Rezeki tergantung dari penghasilan bulanan yang dipotong dari nasabah dan banyaknya penyewaan wahana permainan anak anak, papan bunga, serta jual/beli TBS (Tandan Buah Segar )peron. Semakin banyak nasabah yang

#### Hak Cipta Dilindungi Undang-Undang

1. Dilarang mengutip sebagian atau seluruh karya tulis ini tanpa mencantumkan dan menyebutkan sumber:
  - a. Pengutipan hanya untuk kepentingan pendidikan, penelitian, penulisan karya ilmiah, penyusunan laporan, penulisan kritik atau tinjauan suatu masalah.
  - b. Pengutipan tidak merugikan kepentingan yang wajar UIN Suska Riau.
2. Dilarang mengumumkan dan memperbanyak sebagian atau seluruh karya tulis ini dalam bentuk apapun tanpa izin UIN Suska Riau.



#### Hak Cipta Dilindungi Undang-Undang

1. Dilarang mengutip sebagian atau seluruh karya tulis ini tanpa mencantumkan dan menyebutkan sumber:
  - a. Pengutipan hanya untuk kepentingan pendidikan, penelitian, penulisan karya ilmiah, penyusunan laporan, penulisan kritik atau tinjauan suatu masalah.
  - b. Pengutipan tidak merugikan kepentingan yang wajar UIN Suska Riau.
2. Dilarang mengumumkan dan memperbanyak sebagian atau seluruh karya tulis ini dalam bentuk apapun tanpa izin UIN Suska Riau.

melakukan simpan pinjam, dan semakin banyak juga yang menyewa wahana permainan anak anak, papan bunga, serta jual beli TBS (Tandan Buah Segar) peron, maka pendapatan BUMDes Sumber Rezeki Desa Suka Maju akan lebih meningkat. Sampai saat ini banyak nasabah tidak tepat pembayaran angsuran, dan sewa menyewa dalam wahana permainan anak anak, papan bunga, serta jual beli TBS (Tandan Buah Segar) peron juga ga menentu maka keduanya, menyebabkan peningkatan modal dan peningkatan tenaga kerja.<sup>5</sup>

Perkembangan ini menimbulkan pendapatan yang dihasilkan dalam tiga tahun terakhir 2019-2021 bahwa BUMDes Sumber Rezeki Desa Suka Maju melaporkan pendapatan tahunannya tidak stabil dan selalu berubah mulai dari nilai sebesar Rp100.067.068 – Rp65.511.133 berdasarkan masukannya, mulai dari nilai perkiraan sebesar (Rp34.555.935). Menurut Pemilik BUMDes Sumber Rezeki Desa Suka Maju dikarenakan banyaknya nasabah tidak tepat membayar angsuran perbulan, dan banyak berkurang penyewaan wahana permainan anak anak, papan bunga serta jual/beli TBS (Tandan Buah Segar) peron.

Disisi lain, ada masalah sulitnya mengamankan sumber daya manusia ketika permintaan barang dan jasa yang meningkat. Maka ini yang menyebabkan susahny mendapatkan tenaga kerja yang berkompetensi dalam bidang unit badan usaha dan tingkat gaji yang tidak sesuai dengan harapan tenaga kerja .

<sup>5</sup> Soevyandi, Sekretaris BUMDes Sumber Rezeki, *Wawancara*, Desa Suka Maju, 29 September 2022.

Secara keseluruhan bahwa penjelasan diatas, oleh karenanya penulis berminat untuk mengkaji lebih lanjut dan memberi rumusan masalah apakah modal dan tenaga kerja berpengaruh terhadap pendapatan BUMDes Sumber Rezeki Desa Suka Maju. Maka si penulis membuat karya ilmiah tentang **“Pengaruh Modal dan Kerja Terhadap Pendapatan Bumdes Sumber Rezeki Desa Suka Maju Kecamatan Tambusai Kabupaten Rokan Hulu Menurut Perspektif Ekonomi Syariah.”**

### **B. Batasan Masalah**

Untuk lebih memfokuskan kepada kajiannya dan menghindari penyimpangan topik, maka peneliti hanya dituntut pada modal dan tenaga kerja yang terlibat dalam perusahaan BUMDes yang merupakan usaha BUMDes Sumber Rezeki yang termasuk jenis usaha yaitu usaha Desa Suka Maju. Kecamatan Tambusai Kabupaten Rokan Hulu

### **C. Rumusan Masalah**

1. Apakah terdapat pengaruh modal secara parsial terhadap pendapatan BUMDes Sumber Rezeki Desa Suka Maju ?
2. Apakah terdapat pengaruh tenaga kerja secara parsial terhadap pendapatan BUMDes Sumber Rezeki Desa Suka Maju?
3. Apakah terdapat pengaruh modal dan tenaga kerja secara simultan terhadap pendapatan BUMDes Sumber Rezeki Desa Suka Maju ?
4. Bagaimana tinjauan ekonomi syariah terhadap modal, tenaga kerja dan pendapatan BUMDes Sumber Rezeki Desa Suka Maju ?

#### **Hak Cipta Dilindungi Undang-Undang**

1. Dilarang mengutip sebagian atau seluruh karya tulis ini tanpa mencantumkan dan menyebutkan sumber:
  - a. Pengutipan hanya untuk kepentingan pendidikan, penelitian, penulisan karya ilmiah, penyusunan laporan, penulisan kritik atau tinjauan suatu masalah.
  - b. Pengutipan tidak merugikan kepentingan yang wajar UIN Suska Riau.
2. Dilarang mengumumkan dan memperbanyak sebagian atau seluruh karya tulis ini dalam bentuk apapun tanpa izin UIN Suska Riau.

**Hak Cipta Dilindungi Undang-Undang**

1. Dilarang mengutip sebagian atau seluruh karya tulis ini tanpa mencantumkan dan menyebutkan sumber:
  - a. Pengutipan hanya untuk kepentingan pendidikan, penelitian, penulisan karya ilmiah, penyusunan laporan, penulisan kritik atau tinjauan suatu masalah.
  - b. Pengutipan tidak merugikan kepentingan yang wajar UIN Suska Riau.
2. Dilarang mengumumkan dan memperbanyak sebagian atau seluruh karya tulis ini dalam bentuk apapun tanpa izin UIN Suska Riau.

**D. Tujuan Dan Manfaat Penelitian**

1. Tujuan penelitian
  - a. Untuk mengetahui pengaruh modal secara parsial terhadap pendapatan BUMDes Sumber Rezeki Desa Suka Maju
  - b. Untuk mengetahui pengaruh tenaga kerja secara parsial terhadap pendapatan BUMDes Sumber Rezeki Desa Suka Maju
  - c. Untuk mengetahui pengaruh modal dan tenaga kerja secara simultan terhadap pendapatan BUMDes Sumber Rezeki Desa Suka Maju
  - d. Untuk mengetahui tinjauan ekonomi syariah terhadap modal, tenaga kerja dan pendapatan BUMDes Sumber Rezeki Desa Suka Maju
2. Manfaat penelitian
  - a. Sebagai salah satu persyaratan untuk mencapai gelar Sarjana Ekonomi Ekonomi Islam Universitas Islam Negeri Sultan Syarif Kasim Riau pada Fakultas Hukum dan Syariah.
  - b. Sebagai sumber referensi bagi peneliti dan sebagai informasi lebih mendalam bagi penelitian yang ingin membahas permasalahan topik ini di masa mendatang, tentang tinjauan ekonomi syariah terhadap modal, tenaga kerja, dan pendapatan BUMDes Sumber Rezeki Desa Maju.

**E. Sistematika Pembahasan**

Untuk menjadikan penjelasan ini lebih terarah, diperlukan adanya sistematika pembahasan.

## **BAB I : PENDAHULUAN**

Dalam bab ini akan dijelaskan latar belakang masalah, batasan masalah, rumusan masalah, tujuan dan manfaat penelitian serta sistematika penulisan.

## **BAB II : LANDASAN TEORETIS**

Dalam bab ini akan diuraikan landasan mengenai teori, teori yang akan berkaitan dengan masalah akan dihadapi dan dugaan sementara serta berkaitan dengan variabel variabel yang akan diteliti, dan kerangka berpikir, hipotesis, dan kajian terdahulu.

## **BAB III : METODE PENELITIAN**

Dalam bab ini akan diuraikan tentang lokasi dan waktu penelitian, subjek dan objek penelitian, populasi dan sampel penelitian, sumber data, variabel penelitian, dan metode pengumpulan data, serta analisis data dan sejarah singkat BUMDes Sumber Rezeki Desa Suka Maju Kecamatan Tambusai Kabupaten Rokan Hulu

## **BAB IV : HASIL DAN PEMBAHASAN**

Dalam bab ini akan diuraikan tentang deskripsi variabel dan karakteristik respondes mengenai modal dan anggota tenaga kerja BUMDes Sumber Rezeki Desa Suka Maju Kecamatan Tambusai Kabupaten Rokan Hulu, pengujian hasil analisis data, pembahasan terkait pembahasan hasil analisis (pembuktian hasil hipotesis).

Dalam bab ini berisi kesimpulan dan saran pada penelitian yang dilakukan. Kesimpulan menyajikan secara ringkas penemuan hasil penelitian yang berhubungan dengan masalah yang diteliti. Saran berisi uraian mengenai rekomendasi pihak-pihak terkait dengan judul penelitian.

## BAB V : KESIMPULAN DAN SARAN

© Hak cipta milik UIN Suska Riau

State Islamic University of Sultan Syarif Kasim Riau

### Hak Cipta Dilindungi Undang-Undang

1. Dilarang mengutip sebagian atau seluruh karya tulis ini tanpa mencantumkan dan menyebutkan sumber:
  - a. Pengutipan hanya untuk kepentingan pendidikan, penelitian, penulisan karya ilmiah, penyusunan laporan, penulisan kritik atau tinjauan suatu masalah.
  - b. Pengutipan tidak merugikan kepentingan yang wajar UIN Suska Riau.
2. Dilarang mengumumkan dan memperbanyak sebagian atau seluruh karya tulis ini dalam bentuk apapun tanpa izin UIN Suska Riau.

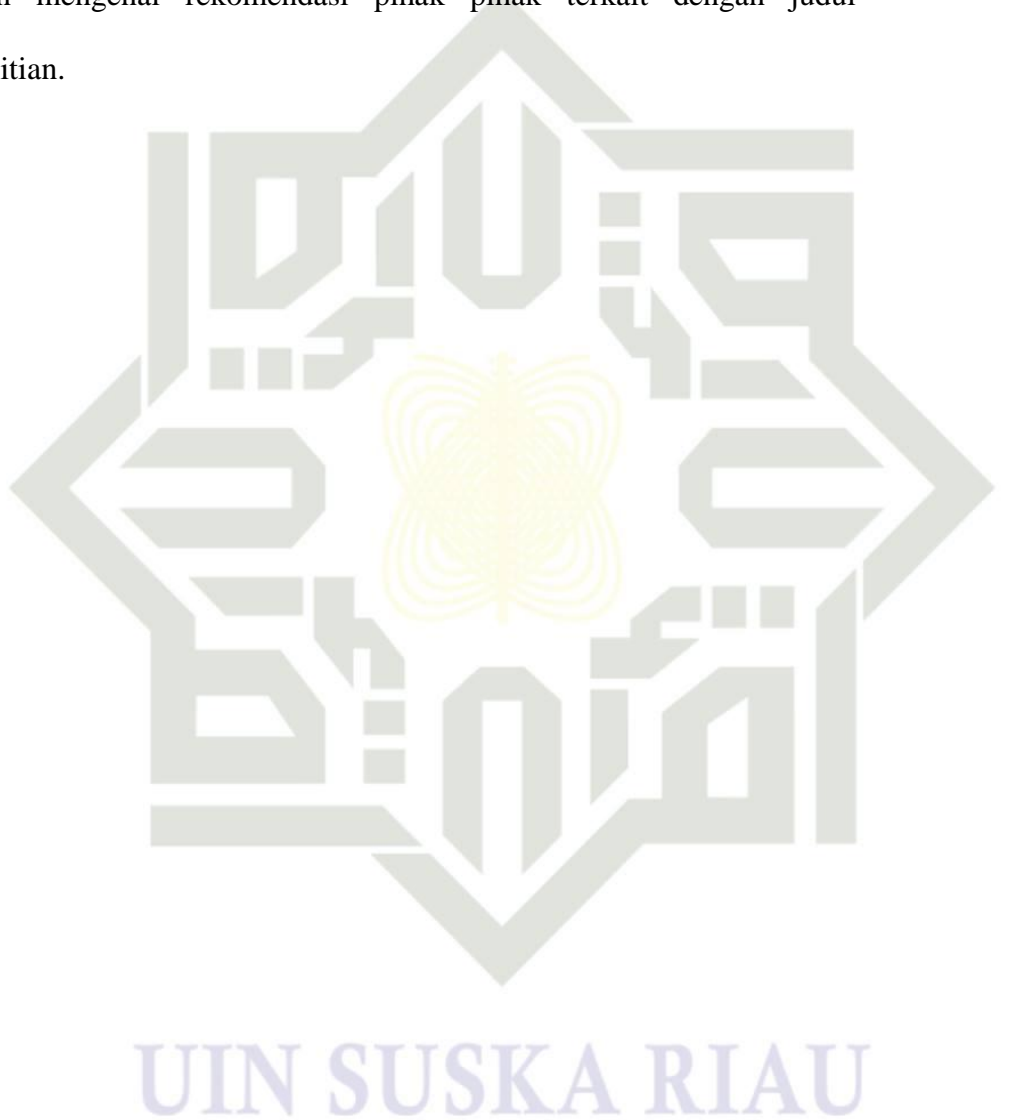

Hak Cipta Dilindungi Undang-Undang

1. Dilarang mengutip sebagian atau seluruh karya tulis ini tanpa mencantumkan dan menyebutkan sumber:
  - a. Pengutipan hanya untuk kepentingan pendidikan, penelitian, penulisan karya ilmiah, penyusunan laporan, penulisan kritik atau tinjauan suatu masalah.
  - b. Pengutipan tidak merugikan kepentingan yang wajar UIN Suska Riau.
2. Dilarang mengumumkan dan memperbanyak sebagian atau seluruh karya tulis ini dalam bentuk apapun tanpa izin UIN Suska Riau.

## BAB II

### LANDASAN TEORETIS

#### A. Pendapat

##### 1. Pengertian Pendapatan

Dalam KBBI mengartikan pendapatan yaitu hasil yang diperoleh dari suatu pekerjaan. Sementara dalam istilah manajemen pendapatan yaitu hasil yang diperoleh dari kerja dan penerimanya bisa perorangan atau lembaga dalam bentuk apapun.<sup>6</sup>

Terdapat pengertian pendapatan yang diberikan oleh para ahli: Tohir membagi istilah pendapat dalam dua bentuk, yaitu pendapatan rill dan dalam jumlah luar. Pendapatan rill yaitu hasil produksinya sedangkan dalam arti jumlah luar upah yang diterima masyarakat.<sup>7</sup> Sukirno didalam hendrik pendapatan merupakan hasil kerja. Pendapatan adalah hasil dalam bentuk uang atau materi lainnya, yang digunakan untuk keperluan manusia. Sedangkan menurut Tito pendapatan disebut juga dengan *income* adalah jumlah uang atau nilai ekonomi yang diterima atau dihasilkan oleh individu, rumah tangga, atau perusahaan dari berbagai sumber dalam suatu periode waktu tertentu. Dan menurut Suryananto pendapatan adalah penerimaan bersih seseorang. Pendapatan dari warga adalah pendapatan

---

<sup>6</sup>Sugiyono dan Yeyen Maryani, *Kamus Bahasa Indonesia*, (Jakarta: Kamus Pusat Bahasa, 2008), h.314

<sup>7</sup> Nurul Huda, *Ekonomi Mikro Islam*, (Depok: Prenamedia Group, 2018), h.21

yang diterima oleh individu dari berbagai sumber seperti gaji dan upah dari pekerjaan, pendapatan dari usaha atau bisnis sendiri.<sup>8</sup>

## © Hak cipta milik UIN Suska Riau

## State Islamic University of Sultan Syarif Kasim Riau

### Hak Cipta Dilindungi Undang-Undang

1. Dilarang mengutip sebagian atau seluruh karya tulis ini tanpa mencantumkan dan menyebutkan sumber:
  - a. Pengutipan hanya untuk kepentingan pendidikan, penelitian, penulisan karya ilmiah, penyusunan laporan, penulisan kritik atau tinjauan suatu masalah.
  - b. Pengutipan tidak merugikan kepentingan yang wajar UIN Suska Riau.
2. Dilarang mengumumkan dan memperbanyak sebagian atau seluruh karya tulis ini dalam bentuk apapun tanpa izin UIN Suska Riau.

## 2. Indikator Pendapatan

Dengan mengacu pada pendapatan, kesejahteraan masyarakat bisa dilihat. Arti pendapatan adalah uang atau nilai ekonomi yang diterima atau dihasilkan oleh individu, rumah tangga, atau perusahaan dari berbagai sumber dalam suatu periode waktu tertentu. Pendapatan bisa dari hasil tenaga kerja atas milik (seperi sewa, bunga, dan deviden) dan tunjangan pemerintah.<sup>9</sup>

- a. Struktur keuntungan Pendapatan yang diperoleh di perusahaan harus memberikan laba sehingga BUMDes bisa memayungi semua kewajiban dan menaikkan usahanya.
- b. Sumber pendapatan operasional Pendapatan tersebut bersumber dari kegiatan operasional BUMDes
- c. Kepuasan membalas jasa Pendapatan tersebut harus dapat membalas jasa dan tenaga kerja yang telah dilakukan BUMDes<sup>10</sup>

---

<sup>8</sup>Adi S.Said Usman, Etti Wahyuni, et.al., *Pengantar Sosial Ekonomi dan Budaya Kawasan Perbatasan*, (Malang: Intelegensia Media, 2020), h. 141.

<sup>9</sup>Eka Fatmawati, M. Arif Musthofa, Daud, e,al., *Potensi Dan Kontribusi UMKM Terhadap Kesejahteraan Masyarakat Dalam Perspektif Islam*,(Jambi: ZabagsQu Publish, 2022), h.

<sup>10</sup> Eva Rosadi, “Pengaruh Modal dan Tenaga Kerja terhadap Pendapatan Bersih Perusahaan dalam Perspektif Ekonomi Islam”, (Skripsi: Islam Negeri Raden Intan, 2019), h. 45.



**Hak Cipta Dilindungi Undang-Undang**

1. Dilarang mengutip sebagian atau seluruh karya tulis ini tanpa mencantumkan dan menyebutkan sumber:
  - a. Pengutipan hanya untuk kepentingan pendidikan, penelitian, penulisan karya ilmiah, penyusunan laporan, penulisan kritik atau tinjauan suatu masalah.
  - b. Pengutipan tidak merugikan kepentingan yang wajar UIN Suska Riau.
2. Dilarang mengumumkan dan memperbanyak sebagian atau seluruh karya tulis ini dalam bentuk apapun tanpa izin UIN Suska Riau.

### 3. Jenis Jenis Pendapatan

Ada beberapa jenis pendapatan yaitu.<sup>11</sup>

- a. Pendapatan bersih yaitu jumlah yang sudah dikurangkan dengan pajak.
- b. Pendapatan diterima di awal yaitu pendapatan awal sebelum semuanya diberikan.
- c. Pendapatan lainnya adalah pendapatan yang didapat dari sumber lainnya.
- d. Pendapatan permanen yaitu pendapatan rata rata yang diharapkan rumah tangga konsumsi selama hidupnya.
- e. Pendapatan uang adalah pendapatan rumah tangga produksi dalam bentuk kesatuan moneter
- f. Pendapatan usaha adalah pendapatan dari aktivitas utama perusahaan.

### 4. Sumber-sumber Pendapatan

Sumber pendapatan perusahaan dibagi menjadi 3(tiga)<sup>12</sup>

- a. Gaji dan Upah, pendapatan perorangan yang diperoleh dari masa kerja dalam waktu tertentu.
- b. Usaha Sendiri, pendapatan dari jumlah barang yang dijual dikurangi biaya produks.

---

<sup>11</sup> Khairul Rizal, *Faktor Sosial Ekonomi Terhadap Pendapatan Petani kelapa Sawit*, (Malang: Literasi Nusantara, 2021), h. 13.

<sup>12</sup> Harnovinsah, Lawe Anasta, et.al., *Teori Akuntansi Konsep Dan Praktis*, (Surabaya: Scopindo Media Pustaka, 2023), h. 93-94

#### Hak Cipta Dilindungi Undang-Undang

1. Dilarang mengutip sebagian atau seluruh karya tulis ini tanpa mencantumkan dan menyebutkan sumber:
  - a. Pengutipan hanya untuk kepentingan pendidikan, penelitian, penulisan karya ilmiah, penyusunan laporan, penulisan kritik atau tinjauan suatu masalah.
  - b. Pengutipan tidak merugikan kepentingan yang wajar UIN Suska Riau.
2. Dilarang mengumumkan dan memperbanyak sebagian atau seluruh karya tulis ini dalam bentuk apapun tanpa izin UIN Suska Riau.

- c. Pendapatan lain, pendapatan ini didapat di luar pendapatan sendiri maupun usaha, seperti aset dan investasi.

### 5. Faktor-faktor yang Mempengaruhi Pendapatan

Kasmir mengatakan ada beberapa faktor yang menentukan pendapatan:<sup>13</sup>

#### a. Modal

Modal, modal usaha dipakai untuk mendukung kemudahan usaha yang sedang dilakukan. Modal adalah barang riil yang dimiliki perusahaan yang dibubukan.

#### b. Tenaga kerja

Tenaga kerja yaitu orang yang dapat melaksanakan pekerjaan untuk mendapatkan barang dan jasa baik digunakan kebutuhan sendiri atau masyarakat.

#### c. Lama usaha

Lama usaha berkaitan dengan pengalaman. Semakin lama orang menjalankan bisnis usahanya, maka semakin banyak pengalaman dalam perdagangan. Pedagang yang memiliki pengalaman lama ia akan tahu kebutuhan pasar.

#### d. Jam Kerja

Jam kerja adalah waktu yang dipakai oleh individu dalam melakukan aktivitas kerja untuk mendapatkan penghasilan. Lama kerja ini akan menentukan berapa lama tenaga kerja itu akan bekerja.

<sup>13</sup> Kasmir, *Kewirausahaan*, (Jakarta: Raja Graepindo Persada, 2006), h. 17

**Hak Cipta Dilindungi Undang-Undang**

1. Dilarang mengutip sebagian atau seluruh karya tulis ini tanpa mencantumkan dan menyebutkan sumber:
  - a. Pengutipan hanya untuk kepentingan pendidikan, penelitian, penulisan karya ilmiah, penyusunan laporan, penulisan kritik atau tinjauan suatu masalah.
  - b. Pengutipan tidak merugikan kepentingan yang wajar UIN Suska Riau.
2. Dilarang mengumumkan dan memperbanyak sebagian atau seluruh karya tulis ini dalam bentuk apapun tanpa izin UIN Suska Riau.

e. Lingkungan Sekitar

Faktor lingkungan juga berpengaruh dalam usaha dagang. Jika di suatu lokasi tertentu pesaingnya banyak, maka hal itu akan mempengaruhi pendapatannya. Bisa juga lokasi yang strategis dapat menentukan pendapatannya.

**6. Konsep Pendapatan dalam Islam**

Pendapatan dalam pengertian Islam sebenarnya sama, hanya saja ditambahkan aspek halal dalam pendapatan tersebut. Konsep halal bisa mendatangkan keberkahan tersendiri dari penghasilan yang didapatkan. Penghasilan yang didapat dari hasil yang tidak halal bisa tidak bermanfaat dan dapat mencelakakan dirinya ketika di akhirat. Maka dalam Islam, pendapatan itu tidak hanya berimplikasi di dunia namun juga diakhirat.<sup>14</sup> Allah SWT telah berfirman dalam *Qur an surat An Nahl ayat 114*:

فَكُلُوا مِمَّا رَزَقَكُمُ اللَّهُ حَلَالًا طَيِّبًا وَاشْكُرُوا نِعْمَتَ اللَّهِ إِنْ كُنْتُمْ إِيَّاهُ تَعْبُدُونَ ۝ ١١٤

Artinya: “Maka makanlah yang halal lagi baik dari rezki yang Telah diberikan Allah kepadamu; dan syukurilah nikmat Allah, jika kamu hanya kepada-Nya saja menyembah.”<sup>15</sup>

Dalam tafsir Tafsir Ibnu Katsir dijelaskan:

“Allah Swt. memerintahkan kepada hamba-hamba-Nya yang beriman agar memakan rezeki-Nya yang halal lagi baik, dan bersyukur kepada-Nya atas karunia tersebut. Karena sesungguhnya

<sup>14</sup> Abdalloh, *Pasar Modal Syariah*, (Jakarta: Elex Media Komputindo, 2019), h. 117

<sup>15</sup> Kementerian Agama Republik Indonesia, *Al-Quran dan Terjemahannya* (Bandung: Pustaka AL FATIHA, 2008), h. 256.

Hak Cipta Dilindungi Undang-Undang

1. Dilarang mengutip sebagian atau seluruh karya tulis ini tanpa mencantumkan dan menyebutkan sumber:
  - a. Pengutipan hanya untuk kepentingan pendidikan, penelitian, penulisan karya ilmiah, penyusunan laporan, penulisan kritik atau tinjauan suatu masalah.
  - b. Pengutipan tidak merugikan kepentingan yang wajar UIN Suska Riau.
2. Dilarang mengumumkan dan memperbanyak sebagian atau seluruh karya tulis ini dalam bentuk apapun tanpa izin UIN Suska Riau.

Allah-lah yang mengaruniakan nikmat itu kepada mereka, Dialah yang berhak disembah semata, tiada sekutu bagi-Nya. Kemudian Allah menyebutkan apa-apa yang diharamkan-Nya atas mereka, karena di dalamnya terkandung mudarat atau bahaya bagi mereka, baik menyangkut agama maupun urusan dunia mereka; yaitu bangkai, darah, dan daging babi, serta: Yakni hewan yang disembelih bukan dengan menyebut nama Allah. Yaitu dalam keadaan terdesak dan darurat, maka ia boleh memakannya dengan tidak menganiaya dan tidak pula melampaui batas. Kemudian Allah melarang menempuh jalan orang-orang musyrik, yaitu mereka yang menghalalkan dan mengharamkan sesuatu hanya berdasarkan nama-nama dan istilah-istilah yang mereka ada-adakan menurut pendapat mereka sendiri. Misalnya mereka mengharamkan *bahirah saibah*, *wasilah*, dan *ham* serta lain-lainnya yang diberlakukan di kalangan mereka oleh buatan mereka sendiri di masa Jahiliah..”<sup>16</sup>

عَنْ عَمْرِو بْنِ شُعَيْبٍ عَنْ أَبِيهِ عَنْ جَدِّهِ قَالَ قَالَ رَسُولُ اللَّهِ صَلَّى اللَّهُ عَلَيْهِ وَسَلَّمَ لَا يَحِلُّ بَيْعُ مَا لَيْسَ عِنْدَكَ وَلَا رِبْحُ مَا لَمْ يُضْمَنْ (رَوَاهُ ابْنُ مَاجَه)

Artinya: “Dari Amr bin Syu'aib dari Bapakny dari Kakeknya ia berkata, "Rasulullah SAW bersabda: "Tidak halal menjual sesuatu yang tidak engkau miliki, dan tidak boleh ambil keuntungan pada sesuatu yang belum ada jaminan (kejelasan hukumnya)." (HR. Ibnu Majah).”<sup>17</sup>

## B. Modal

### 1. Pengertian modal

Modal dalam kamus bahasa (KBI) adalah harta atau kekayaan yang dimiliki oleh seseorang atau perusahaan yang dapat digunakan untuk menghasilkan pendapatan atau keuntungan. Modal dapat berupa uang, barang, properti, atau aset lainnya yang digunakan untuk menjalankan usaha atau kegiatan ekonomi. Dalam akuntansi modal atau aset didapat

<sup>16</sup> <http://www.ibnukatsironline.com> 2015/06/tafsir-surat-nahl-ayat-114.html

<sup>17</sup> Suma, M. A, *Tafsir Ayat Ekonomi: Teks, Terjemah, dan Tafsir* (Jakarta: Pustaka Ammah, 2022), h. 44

dari setoran pemilik ke perusahaan.<sup>18</sup> .sedangkan secara terminologi terdiri dari modal ekonomi, modal budaya, dan modal sosial. Modal ekonomi merujuk pada aset atau sumber daya ekonomi yang digunakan untuk memproduksi barang dan jasa. Ini mencakup aset seperti uang tunai, tanah, bangunan, peralatan, mesin, dan bahan baku yang diperlukan dalam kegiatan produksi. Modal budaya merujuk pada pengetahuan, nilai-nilai, tradisi, dan keterampilan yang dimiliki oleh suatu kelompok atau masyarakat. Modal sosial merujuk pada jaringan hubungan sosial, norma, nilai, dan kepercayaan yang ada dalam suatu komunitas atau masyarakat.<sup>19</sup>

Dalam perspektif Islam modal wajib terhindar dari bunga. Mannan mengatakan kalau modal yaitu sarana produksi bisa mendapatkan hasil, tidak untuk produksi inti, namun digunakan untuk membeli tanah dan memperoleh orang yang kerja. Semua yang berkaitan dengan produksi kecuali tanah dianggap modal. Islam mengajarkan untuk mengelola modal dengan seadil mungkin, memberi perlindungan orang yang kurang mampu, dan mengajarkan untuk tidak memperkaya diri sendiri. Dalam pengertian lain, modal diperoleh dari produksi dan digunakan kembali untuk biaya produksi.<sup>20</sup>

UIN SUSKA RIAU

<sup>18</sup> Sugiyono dan Yeyen Maryani, *Kamus Bahasa Indonesia*, (Jakarta: Kamus Pusat Bahasa, 2008), h. 1033

<sup>19</sup> Erika R.Sukarman Purba, Lalu Adi Permadi, et.al., *Inovasi Desa Wisata Potensi Strategi dan Dampak Kunjungan Wisata*,/1(Jakarta: Yayasan Kita Menulis, 2021), h. 174.

<sup>20</sup> Rozalinda, *Ekonomi Islam*, (Depok, PT Raja Grafindo Persada, 2015), h. 113

#### Hak Cipta Dilindungi Undang-Undang

1. Dilarang mengutip sebagian atau seluruh karya tulis ini tanpa mencantumkan dan menyebutkan sumber:
  - a. Pengutipan hanya untuk kepentingan pendidikan, penelitian, penulisan karya ilmiah, penyusunan laporan, penulisan kritik atau tinjauan suatu masalah.
  - b. Pengutipan tidak merugikan kepentingan yang wajar UIN Suska Riau.
2. Dilarang mengumumkan dan memperbanyak sebagian atau seluruh karya tulis ini dalam bentuk apapun tanpa izin UIN Suska Riau.

Menurut Ikatan Akuntan Indonesia (IAI) modal adalah bagian hak pemilik yang ada dalam perusahaan yang merupakan selisih antara asset dan utang sehingga bukan merupakan nilai jual perusahaan. Bagi perusahaan yang baru berdiri modal digunakan untuk menjalankan kegiatan usaha, digunakan untuk pengembangan usaha. Modal bisa diklasifikasikan dari sumber, bentuk, pemilik, dan sifat.<sup>21</sup>

Modal para ahli diantaranya: menurut Mubyarto menyatakan modal yaitu sumber yang didapat dari luar orang yang kerja. Menurut Kadarsan mengatakan bahwa modal yaitu: “Faktor produksi yang diadakan, diolah dan dikontrol dalam suatu usaha tani perusahaan agribisnis maupun usaha yang masih sederhana yang berbentuk uang kartal, giral atau dalam bentuk barang yang dipakai dalam kegiatan produksi dibidang pertanian.”<sup>22</sup>

## 2. Indikator Modal

Pada dasarnya faktor penentuan usaha adalah gambaran dari kekuatan usaha (pengetahuan, sikap, dan keterampilan, pengalaman yang relevan, motivasi kerja, dan tingkat pendidikan seorang pengusaha).<sup>23</sup>

- a. Struktur permodalan : modal itu berasal dari yang punya perusahaan dan tertanam di dalam perusahaan dalam waktu tertentu. Sementara

---

<sup>21</sup> Fenty Fauziah, *Kesehatan Bank, Kebijakan Deviden Dan Nilai Perusahaan* (Samarinda: RV Pustaka Horizon, 2017), h. 37

<sup>22</sup> Freddy Huibert Jacob Panelewen, dan Jolanda Kitsia Juliana Kalangi, “Analisis Permodalan dan keuntungan Usaha Mikro Kecil Menengah Pada Rumah Makan” *dalam Studi Kasus*, Volume 16., No. 2., (2020), h. 315.

<sup>23</sup> Ovi Hamidah. Sari Mardian, Mila Susanti, et.al., *Manajemen UKM*, (Tangerang: Yayasan Kita Menulis, 2022), h. 111-112

### Hak Cipta Dilindungi Undang-Undang

1. Dilarang mengutip sebagian atau seluruh karya tulis ini tanpa mencantumkan dan menyebutkan sumber:
  - a. Pengutipan hanya untuk kepentingan pendidikan, penelitian, penulisan karya ilmiah, penyusunan laporan, penulisan kritik atau tinjauan suatu masalah.
  - b. Pengutipan tidak merugikan kepentingan yang wajar UIN Suska Riau.
2. Dilarang mengumumkan dan memperbanyak sebagian atau seluruh karya tulis ini dalam bentuk apapun tanpa izin UIN Suska Riau.

modal pinjaman adalah modal dari luar perusahaan bersifat sementara, dan bersifat hutang sehingga perusahaan wajib membayar kembali.

- b. Pemanfaatan modal tambahan. Modal yang didapat dari meminjam harus diperlakukan dengan bijak. Kalau tidak dikelola dengan bijak, seperti menggelapkan dana pinjaman atau untuk keperluan pribadi, maka usahanya bisa gagal.
- c. Hambatan dalam mengakses modal eksternal. Biasanya hambatan Keadaan usaha pasca menanamkan modal tentunya yang diharapkan sesudah menanamkan modal usaha yang dilakukan terus berkembang .
- d. Meningkatnya pendapatan BUMDes. Tentunya yang diharapkan setelah mendapatkan modal usaha, yang di jalankan lebih meningkatnya pendapatan.

### 3. Macam macam modal

Ada beberapa macam modal yaitu:<sup>24</sup>

- a. Modal berdasarkan wujud

Berdasarkan wujudnya modal dapat dibedakan menjadi uang dan barang

- b. Modal berdasarkan bentuknya

Dari aspek bentuk, modal bisa diklasifikasikan dalam dua yaitu nyata dan abstrak. Modal nyata yaitu modal yang bisa digunakan menjalankan produksi dan terdiri atas barang serah uang. Modal abstrak yaitu modal

---

<sup>24</sup> Waluyo M, *Ilmu Pengetahuan Sosial*, (Jakarta: PT. Gramedia, 2008), h. 205

yang tidak tampak, namun hasilnya bisa dilihat dan dirasakan, seperti keterampilan, kepandaian, keahlian, ketelitian, dan nama baik.

c. Modal berdasarkan sumbernya

Dari aspek sumber, modal bisa dari pribadi, pinjaman atau lembaga lain.

d. Modal berdasarkan sifatnya

Dari aspek sifat, modal diklasifikasikan dua yaitu modal lancar dan tetap. Modal lancar yaitu modal yang dipakai dan habis untuk produksi, seperti uang dan persediaan barang dagang. Modal tetap yaitu benda atau barang dipakai lebih dari satu kali untuk proses produksi seperti mesin, dan gedung.

#### 4. Modal dalam pandangan Islam

Pengertian dalam pandangan islam modal adalah dana yang diinvestasikan pemiliknya untuk mendirikan badan usaha dan digunakan mendanai aktivitas usaha bank selain memenuhi aturan yang ada. Dalam prosesnya modal bisa berkurang apabila ada kegagalan saat produksi dan mengakibatkan kerugian. Maka biasanya ada modal tambahan yang didapat dari sumber lain untuk biaya produksi.<sup>25</sup> Dalam Al-Qur'an surat Al-Imron ayat 14:

رُيِّنَ لِلنَّاسِ حُبُّ الشَّهَوَاتِ مِنَ النِّسَاءِ وَالْبَنِينَ وَالْقَنَاطِيرِ الْمُقَنْطَرَةِ مِنَ الذَّهَبِ وَالْفِضَّةِ  
وَالْخَيْلِ الْمُسَوَّمَةِ وَالْأَنْعَامِ وَالْحَرْثِ ذَلِكَ مَتَاعُ الدُّنْيَا وَاللَّهُ عِنْدَهُ حُسْنُ الْمَاَبِ ١٤

<sup>25</sup> Umar Chapra, *Sistem Moneter Islam*, (Jakarta: Tazkia Cendekia, 2006). H. 145



Hak Cipta Dilindungi Undang-Undang

1. Dilarang mengutip sebagian atau seluruh karya tulis ini tanpa mencantumkan dan menyebutkan sumber:
  - a. Pengutipan hanya untuk kepentingan pendidikan, penelitian, penulisan karya ilmiah, penyusunan laporan, penulisan kritik atau tinjauan suatu masalah.
  - b. Pengutipan tidak merugikan kepentingan yang wajar UIN Suska Riau.
2. Dilarang mengumumkan dan memperbanyak sebagian atau seluruh karya tulis ini dalam bentuk apapun tanpa izin UIN Suska Riau.

Artinya: “Dijadikan indah pada (pandangan) manusia kecintaan kepada apa-apa yang diingini, yaitu: wanita-wanita, anak-anak, harta yang banyak dari jadi emas, perak, kuda pilihan, binatang-binatang ternak dan sawah ladang. Itulah kesenangan hidup di dunia, dan di sisi Allah-lah tempat kembali yang baik (surga).”<sup>26</sup>

Dalam Tafsir Al-Jalalain dijelaskan:

“(Dijadikan indah pada pandangan manusia kecintaan kepada syahwat) yakni segala yang disenangi serta diingini nafsu sebagai cobaan dari Allah atau tipu daya dari setan (yaitu wanita-wanita, anak-anak dan harta yang banyak) yang berlimpah dan telah berkumpul (berupa emas, perak, kuda-kuda yang tampan) atau baik (binatang ternak) yakni sapi dan kambing (dan sawah ladang) atau tanam-tanaman. (Demikian itu) yakni yang telah disebutkan tadi (merupakan kesenangan hidup dunia) di dunia manusia hidup bersenang-senang dengan hartanya, tetapi kemudian lenyap atau pergi (dan di sisi Allahlah tempat kembali yang baik) yakni surga, sehingga itulah yang seharusnya menjadi idaman dan bukan lainnya.”<sup>27</sup>

Kata “mata’un” artinya modal sebab disebut emas dan perak, kuda yang bagus dan ternak (termasuk bentuk modal lain). Kata “zuyyina” memperlihatkan kepentingan modal dalam kehidupan manusia. Rasulullah SAW bersabda:

عن ابن مسعود رضي الله عنه قال: قال رسول الله صلى عليه وسلم لا حَسَدَ إِلَّا فِي اثْنَيْنِ رَجُلٌ آتَاهُ اللَّهُ مَالًا فَسَلَّطَ عَلَيْهِ هَلَكَتِهِ فِي الْحَقِّ ، وَرَجُلٌ آتَاهُ اللَّهُ الْحِكْمَةَ ، فَهُوَ يَفْضِي بِهَا وَيُعَلِّمُهَا ( رواه البخارى و مسلم )

Artinya: “Dari Ibnu Mas’ud- raḍiyallāhu ‘anhu-, ia berkata, Rasulullah - ṣallallāhu ‘alaihi wa sallam- bersabda, Tidak/diperbolehkan (iri hati) kecuali terhadap dua orang, yaitu orang yang Allah anugerahkan padanya harta lalu ia infakkan pada jalan kebaikan, dan orang yang Allah beri karunia ilmu (Al Qur’an dan As

<sup>26</sup> Depertemen Agama RI, *Alqur’an dan Terjemah*, (Surabaya: Pustaka Agung Harapan, 2006), h. 64

<sup>27</sup> <https://quranhadits.com/quran/3-ali-imran/ali-imran-ayat-14/>

*sunnah), ia menunaikan dan mengajarkannya. (HR, Bukhori dan Muslim)<sup>28</sup>*

Bahkan lebih jauh, Sayyidina Umar r.a mengajarkan untuk memperbanyak mencari modal.<sup>29</sup> Ini memperlihatkan bahwa modal juga dipikirkan oleh umat Islam. Harus diakui bahwa untuk membikin usaha harus memiliki modal yang cukup agar tujuan yang direncanakan bisa tercapai. Islam memiliki sistem yang berbeda dengan sistem kapitalis yang cenderung menguatkan modal. Sistem kapitalis bisa saja membolehkan segala cara untuk menguntukan pribadi.

## C. Tenaga Kerja

### 1. Pengertian Tenaga Kerja

Dalam KBBI tenaga kerja pekerja adalah orang yang bekerja atau orang-orang yang mengerjakan<sup>30</sup>. tenaga kerja yaitu semua upaya yang dikerjakan untuk mendapatkan upah. Dalam perusahaan, tenaga kerja adalah unsur penting. Tanpa ada tenaga kerja, suatu perusahaan tidak akan berjalan. Tanpa ada tenaga kerja, kekayaan alam tidak bisa dimanfaatkan.. Islam mengajarkan untuk bekerja baik untuk kehidupan didunia maupun di akhirat..<sup>31</sup>

<sup>28</sup> Bukhori dan Muslim, *Kitab Mukhtarul-Ahadist, Jilid VI*, (Ad-Dukhan:/12155H), h. 58

<sup>29</sup> Djakfar Muhammad, *Etika Bisnis dalam Perspektif Islam*, (Malang: UIN- Malang Press, 2007), h. 40-46.

<sup>30</sup> Sugiyono dan Yeyen Maryani, *Kamus Bahasa Indonesia*, (Jakarta: Kamus Pusat Bahasa, 2008), h. 751.

<sup>31</sup> Nurul Huda, Handi Risza Idris, et al., *Ekonomi Makro Islam*, (Depok, Pranamedia Group, 2018), h. 227

Arti tenaga kerja cukup luas karena menyangkut berbagai persoalan dalam pekerjaan. Tenaga kerja yaitu elemen penting dalam perusahaan. Meskipun perusahaan sudah menggunakan mesin mesin untuk proses produksi, peranan tenaga kerja tetap dibutuhkan untuk mengoperasikan mesin mesin tersebut. Tenaga kerja dibagian produksi dibedakan dalam dua yaitu tenaga kerja langsung (*direct labor*) dan tenaga kerja tidak langsung (*indirect labor*). Tenaga kerja langsung (*direct labor*) yaitu tenaga kerja yang terlibat langsung pada proses produksi dan biayanya dikaitkan pada biaya produk jadi. Sedangkan tenaga kerja tidak langsung (*indirect labor*) tenaga di pabrik yang tidak terlibat secara langsung pada proses produksi dan biayanya dikaitkan pada biaya *overhead* pabrik.<sup>32</sup>

Tenaga kerja Menurut para ahli diantaranya: menurut Sendjun H Manullang mengatakan tenaga kerja adalah setiap orang yang mampu melakukan pekerjaan, baik didalam maupun diluar hubungan kerja guna menghasilkan jasa.<sup>33</sup> Sedangkan menurut Sumitro Djojohadikusumo tenaga kerja adalah semua orang yang bersedia dan mampu, dan golongan ini meliputi mereka yang bekerja untuk diri sendiri, anggota keluarga yang tidak menerima bayaran dan mereka yang bekerja untuk menerima bayaran upah gaji. Sementara secara golongan umur, Payman J

<sup>32</sup> Chorry Sulistyowati, Elva Farihah, Okta Sindhu Hartadinata, *Anggaran Perusahaan: Teori Dan Praktika*, (Surabaya, Scopindo, 2020), h. 96

<sup>33</sup> Najmi Ismail, moch. Zainuddin, " hukum fenomena ketenagakerjaan " *Jurnal Pekerjaan Sosial*, Volume 1., No. 3., (2018), h. 168.

#### Hak Cipta Dilindungi Undang-Undang

1. Dilarang mengutip sebagian atau seluruh karya tulis ini tanpa mencantumkan dan menyebutkan sumber:
  - a. Pengutipan hanya untuk kepentingan pendidikan, penelitian, penulisan karya ilmiah, penyusunan laporan, penulisan kritik atau tinjauan suatu masalah.
  - b. Pengutipan tidak merugikan kepentingan yang wajar UIN Suska Riau.
2. Dilarang mengumumkan dan memperbanyak sebagian atau seluruh karya tulis ini dalam bentuk apapun tanpa izin UIN Suska Riau.



Simanjutan mengatakan kalau orang yang bekerja itu berkisar antara umur 14-60 tahun. Adapun umur dibawa itu belum bisa dikatakan tenaga kerja.<sup>34</sup>

## 2. Indikator tenaga kerja

Indikator tenaga kerja dapat dimanfaatkan untuk pertimbangan bagi pemangku kebijakan baik di tingkat daerah atau nasional. Selain itu, melalui indikator dapat diketahui jumlah usia aktif kerja. Jumlah tidak bisa digunakan untuk dijadikan sebagai perencanaan.<sup>35</sup> Beberapa masalah terkait tenaga kerja yang perlu dipertimbangkan meliputi:<sup>36</sup>

- a. Ketersediaan tenaga kerja. Kebutuhan jumlah tenaga kerja harus disesuaikan dengan kebutuhannya. Ini berkaitan dengan sumber daya lainnya.
- b. Kualitas tenaga kerja. Keterampilan bekerja sangat dibutuhkan sebagai pertimbangan perusahaan, karena berkaitan dengan pekerjaan. Tujuannya adalah perusahaan dapat berjalan sesuai yang direncanakan.
- c. Jenis kelamin. Persoalan jenis kelamin dapat digunakan untuk menetapkan jenis pekerjaan. Pekerjaan laki laki berbeda dengan pekerjaan perempuan. Keduanya juga memiliki fungsi yang berbeda.

<sup>34</sup> Riski Herdian Zenda, dan Suparno, "Peranan Sektor Industri Terhadap Penerapan Tenaga kerja Di Kota Surabaya" *Jurnal Ekonomi Dan Bisnis*, Volume 2., No. 1., (2017), h. 372.

<sup>35</sup> Sukwiaty.Sudirman Jamal, Slamet Sukamto, et.al., *Ekonomi SMA Kls XI*, (Jakarta: Yuchistira, 2009), h. 3

<sup>36</sup> Masyhuri, *Ekonomi Mikro*, (Malang: UIN Malang Press, 2007), h. 126

#### Hak Cipta Dilindungi Undang-Undang

1. Dilarang mengutip sebagian atau seluruh karya tulis ini tanpa mencantumkan dan menyebutkan sumber:
  - a. Pengutipan hanya untuk kepentingan pendidikan, penelitian, penulisan karya ilmiah, penyusunan laporan, penulisan kritik atau tinjauan suatu masalah.
  - b. Pengutipan tidak merugikan kepentingan yang wajar UIN Suska Riau.
2. Dilarang mengumumkan dan memperbanyak sebagian atau seluruh karya tulis ini dalam bentuk apapun tanpa izin UIN Suska Riau.

- d. Gaji dan upah, setiap tenaga kerja tentu berbeda beda. Perbedaan ini juga dibedakan oleh tingkat golongan, pendidikan, jenis pekerjaan dan sebagainya.

### 3. Klasifikasi tenaga kerja

Adapun klasifikasi tenaga kerja yaitu:<sup>37</sup>

- a. Berdasarkan penduduk: tenaga kerja yaitu semua masyarakat yang dinilai mampu bekerja dan siap melakukan pekerjaan. Dalam undang-undang orang yang bisa disebut tenaga kerja adalah mereka yang berusia 15-64 tahun.
- b. Berdasarkan batas kerja

Batasan kerja dibagi menjadi dua; Pertama, angkatan kerja produktif berusia 15-64 tahun yang telah memiliki pekerjaan tidak tetap maupun yang sedang mencari kerja. Kedua, bukan angkatan kerja yang terdiri dari mereka yang masih duduk di bangku sekolah maupun orang yang sudah tidak mampu bekerja karena ada kekurangan fisik maupun faktor usia.

- c. Berdasarkan keahlian kualitasnya dan pendidikannya
  - 1) Tenaga kerja terdidik adalah tenaga kerja yang mempunyai keterampilan dalam aspek tertentu yang didapat dari sekolah atau lembaga lainnya.
  - 2) Tenaga kerja terlatih yaitu seseorang yang memiliki keterampilan tertentu yang didapat dari pengalaman kerjanya.

<sup>37</sup> Ali Chaerudin dan Intan Hartaningtyas Rani, *Sumber Daya Manusia*, (Jakarta: CV. Jejak, 2020), h. 13.

**Hak Cipta Dilindungi Undang-Undang**

1. Dilarang mengutip sebagian atau seluruh karya tulis ini tanpa mencantumkan dan menyebutkan sumber:
  - a. Pengutipan hanya untuk kepentingan pendidikan, penelitian, penulisan karya ilmiah, penyusunan laporan, penulisan kritik atau tinjauan suatu masalah.
  - b. Pengutipan tidak merugikan kepentingan yang wajar UIN Suska Riau.
2. Dilarang mengumumkan dan memperbanyak sebagian atau seluruh karya tulis ini dalam bentuk apapun tanpa izin UIN Suska Riau.

#### **4. Faktor faktor yang mempengaruhi tenaga kerja**

Terdapat beberapa faktor yang perlu diperhatikan dalam penyusunan Anggaran tenaga kerja adalah: <sup>38</sup>

- a. Kebutuhan tenaga kerja, merupakan jumlah tenaga kerja yang dibutuhkan dalam menghasilkan sejumlah produk suatu periode tertentu.
- b. Penarikan tenaga kerja, merupakan usaha mencari dan mempengaruhi tenaga kerja supaya mau mendaftar pada lowongan pekerjaan di perusahaan
- c. Latihan bagi tenaga kerja baru, merupakan proses yang membantu tenaga kerja untuk mendapatkan efektivitas dalam pekerjaannya saat ini dan yang akan datang melalui pengembangan kognitif, tindakan, kecakapan/ skill, pengetahuan, dan sikap yang baik.
- d. Evaluasi dan spesifikasi pekerjaan bagi para tenaga kerja, proses penilaian kinerja tenaga kerja dalam menjalankan/pekerjaannya sesuai tugas dan tanggung jawabnya.
- e. Tenaga kerja harus menerima upah dan gaji. Ini adalah imbalan dan hak mereka karena sebagai pekerja di perusahaan tertentu.

#### **5. Tenaga kerja dalam pandangan Islam**

Dalam islam, ketenagakerjaan digolongkan ke dalam aktivitas Ijarah (sewa- menyewa) yakni jual-beli jasa. Kerja adalah aktivitas penting

<sup>38</sup> Suhardi, Darus Altin, et.al., *Penggaran Perusahaan*, (Solok: Cendekia Muslim,2022), h. 485

dalam kehidupan manusia. Melalui kerja ia bisa menyambung hidupnya karena mendapat imbalan yang bisa digunakan untuk membeli kebutuhan sehari-hari. Dengan bekerja, orang bisa memenuhi kebutuhan hidupnya dan bisa menjalankan aktivitas keagamaan.<sup>39</sup>

Islam mengajarkan pemeluknya untuk bekerja. Bahkan bagi orang yang mampu, Islam memberi hukum wajib bagi mereka untuk bekerja. Karena Allah akan memberi imbalan seimbang sesuai dengan firman-Nya dalam QS. An-Nahl yang artinya: 97

مَنْ عَمِلَ صَالِحًا مِّنْ ذَكَرٍ أَوْ أُنْثَىٰ وَهُوَ مُؤْمِنٌ فَلَنُحْيِيَنَّهٗ حَيَاةً طَيِّبَةً وَلَنَجْزِيَنَّهُمْ أَجْرَهُمْ بِأَحْسَنِ مَا كَانُوا يَعْمَلُونَ ٩٧

Artinya “Barangsiapa yang mengerjakan amal saleh, baik laki-laki maupun perempuan dalam keadaan beriman, maka sesungguhnya akan Kami berikan kepadanya kehidupan yang baik dan sesungguhnya akan Kami beri balasan kepada mereka dengan pahala yang lebih baik dari apa yang telah mereka kerjakan.”<sup>40</sup>

Tafsir Kemenag

“Kemudian Allah swt dalam ayat ini berjanji bahwa Allah swt benar-benar akan memberikan kehidupan yang bahagia dan sejahtera di dunia kepada hamba-Nya, baik laki-laki maupun perempuan, yang mengerjakan amal saleh yaitu segala amal yang sesuai petunjuk Al-Qur'an dan sunnah Rasul, sedang hati mereka penuh dengan keimanan.”<sup>41</sup>

<sup>39</sup> Vethzal Rivai, *Islamic Human Capital Dari Teori Ke Praktik Manajemen Sumber Daya Islami*, (Jakarta: PT.Raja Grafindo Persada, 2009), h. 807

<sup>40</sup> Departemen Agama RI, *al-Qur'an dan terjemahan*, ( Jakarta: Syamil Cipta Media, 2005), h. 279

<sup>41</sup> <https://quranhadits.com/quran/16-an-nahl/an-nahl-ayat-97/>

#### Hak Cipta Dilindungi Undang-Undang

1. Dilarang mengutip sebagian atau seluruh karya tulis ini tanpa mencantumkan dan menyebutkan sumber:
  - a. Pengutipan hanya untuk kepentingan pendidikan, penelitian, penulisan karya ilmiah, penyusunan laporan, penulisan kritik atau tinjauan suatu masalah.
  - b. Pengutipan tidak merugikan kepentingan yang wajar UIN Suska Riau.
2. Dilarang mengumumkan dan memperbanyak sebagian atau seluruh karya tulis ini dalam bentuk apapun tanpa izin UIN Suska Riau.

Hak Cipta Dilindungi Undang-Undang

1. Dilarang mengutip sebagian atau seluruh karya tulis ini tanpa mencantumkan dan menyebutkan sumber:
  - a. Pengutipan hanya untuk kepentingan pendidikan, penelitian, penulisan karya ilmiah, penyusunan laporan, penulisan kritik atau tinjauan suatu masalah.
  - b. Pengutipan tidak merugikan kepentingan yang wajar UIN Suska Riau.
2. Dilarang mengumumkan dan memperbanyak sebagian atau seluruh karya tulis ini dalam bentuk apapun tanpa izin UIN Suska Riau.

Rasulullah bersabda, Dari 'Abdullah bin 'Umar bahwa Rasulullah saw bersabda,

عن عبدالله بن عمرو بن العاص- رضي الله عنه- أن رسول الله صلى الله عليه وسلم قال: «قد أفلح من أسلم وكان رزقُهُ كَفَافًا وَقَنَّعَهُ اللهُ بما آتاه (رواه مسلم)

Artinya: “Dari Abdullah bin 'Amru bin al-'Āṣ radiyallāhu 'anhubahwasanya Rasulullah -ṣallallāhu'alaihi wasallam- bersabda, Sungguh beruntung orang yang masuk Islam, diberi rezeki yang cukup dan menerima dengan senang hati atas pemberian Allah.” (HR.Muslim)<sup>42</sup>

“Kehidupan bahagia dan sejahtera di dunia ini adalah suatu kehidupan dimana jika manusia memperoleh ketenangan kedamaian karena merasakan kelezatan iman dan kenikmatan keyakinan. Jiwanya penuh dengan kerinduan akan janji Allah, tetapi rela dan ikhlas menerima takdir. Jiwanya bebas dari perbudakan benda-benda duniawi, dan hanya tertuju kepada Tuhan Yang Maha Esa, serta mendapatkan limpahan cahayadari-Nya. Jiwanya selalu merasa puas terhadap segala yang diperuntukkan baginya, karena ia mengetahui bahwa rezeki yang diterimanya itu adalah hasil dari ketentuan Allah swt. Adapun di akhirat dia akan memperoleh balasan pahala yang besar dan paling baik dari Allah karena kebijaksanaan dan amal saleh yang telah diperbuatnya serta iman yang bersih yang mengisi jiwanya.”

## D. Badan Usaha Milik Desa (BUMDES)

### 1. BUMDes

Badan usaha milik desa (BUMDes) secara etimologi disusun dari banyak kata yakni badan usaha yang diartikan yuridis (hukum), teknis, dan ekonomis yang bertujuan mencari laba sedangkan milik dapat dimaknai kepemilikan atau kepunyaan sementara. Desa diartikan sebagai suatu wilayah yang ditempati oleh beberapa keluarga yang memiliki

<sup>42</sup> Muslim, *Shahih Muslim Kitab Kuning*, Jilid V, (Syabuur: 261H), h. 29



sistem pemerintahan mandiri.<sup>43</sup> Dalam UU No 6 tahun 2014 dijelaskan bahwa BUMDes:

“Badan usaha yang seluruh atau sebagian besar modalnya dimiliki oleh Desa melalui penyertaan secara langsung yang berasal dari kekayaan Desa yang akan guna mengelolah asset, jasa pelayanan, dan usaha lainnya untuk sebesar besarnya kesejahteraan masyarakat Desa.”<sup>44</sup>

BUMDes adalah bentuk badan usaha yang seluruh atau sebagian modalnya dipunyai oleh desa lewat disertakannya modal langsung yang awalnya dari hasil kekayaan atau potensi desa. BUMDes diprediksi mampu mendorong naiknya perekonomian warganya melalui produktivitas warganya yang berasal dari potensi desanya. yang dimiliki<sup>45</sup> BUMDes menurut para ahli diantaranya: Menurut Maryunani menyatakan BUMDes adalah lembaga usaha desa yang dikelola oleh masyarakat dan pemerintah desa dalam usahanya untuk meningkatkan ekonomi warga dan membangun kedekatan warganya. Sedangkan menurut Permendagri Bumdes adalah usaha desa yang dibentuk didirikan oleh pemerintah desa yang kepunyaan modal dan pengelolannya dilakukan oleh pemerintah desa dan masyarakat. Dan menurut Komroesid BUMDes adalah suatu badan usaha yang semua atau sebagian besar modalnya milik desa melalui penyertaan secara langsung yang berasal dari badan usaha yang seluruh atau

<sup>43</sup> Muryani *Pembangunan BUMDes/IDan Pemberdayaan Pemerintah Desa*, (Bandung: CV Pustaka Setia, 2008), h. 35

<sup>44</sup> Indonesia, Undang Undang Nomor 6 Tahun 2014, Pasal 1 Angka 7.

<sup>45</sup> Abdul Rahman Suleman, *BUMDes Menuju Optimalisasi Ekonomi Desa*, (Jakarta: Yayasan. Kita Menulis, 2020), h. 3.

Hak Cipta Dilindungi Undang-Undang

1. Dilarang mengutip sebagian atau seluruh karya tulis ini tanpa mencantumkan dan menyebutkan sumber:
  - a. Pengutipan hanya untuk kepentingan pendidikan, penelitian, penulisan karya ilmiah, penyusunan laporan, penulisan kritik atau tinjauan suatu masalah.
  - b. Pengutipan tidak merugikan kepentingan yang wajar UIN Suska Riau.
2. Dilarang mengumumkan dan memperbanyak sebagian atau seluruh karya tulis ini dalam bentuk apapun tanpa izin UIN Suska Riau.

sebagian besar kekayaan desa yang dipisahkan untuk mengolah asset, jasa pelayanan, dan usaha lain untuk sebesar besarnya kesejahteraan masyarakat desa.<sup>46</sup>

## 2. Landasan Hukum Badan Usaha Milik Desa (BUMDes)

Pendirian BUMDes telah diatur dalam UU No. 32 tahun 2004 tentang pemerintah Daerah dan PP No. 72 tahun 2005 tentang Desa.<sup>47</sup> Dalam PP tersebut dijelaskan beberapa fungsi dan tugas dari BUMDes mulai dari struktur pembentukan hingga persoalan anggaran, semua dijelaskan dan diatur dalam PP No 72 tahun 2005.

## 3. Modal BUMDes

Modal BUMDes didapat dari pemerintah desa, tabungan warga desa bantuan pemerintah pusat, pemerintah provinsi, Pemerintah kabupaten/kota, pinjaman, atau modal pihak lain dengan kerjasama bagi hasil yang saling menguntungkan. Badan usaha milik desa juga bisa meminjam dengan persetujuan bank bangunan daerah (BPD).<sup>48</sup>

Hak Cipta Dilindungi Undang-Undang

© Hak cipta milik UIN Suska Riau

State Islamic University of Sultan Syarif Kasim Riau

<sup>46</sup> Erika/IRavida, Sukarman, Iqbal el,al.,/1Tata Kelola BUMDes Dalam Mengembangkan Desa Wisata,(Jakarta: Yayasan Kita Menulis, 2022), h. 3

<sup>47</sup> Hasanah, Lusi Andriyani, el,al., *Menajemen BUMDes Untuk Ketahanan ekonomi masyarakat Desa Kuripan Kecamatan CISEENG, Kabupaten Bogor*, (Jakarta: UM Jakarta Press, 2022), h. 27-29

<sup>48</sup> Raina Pranoto, *Digital marketing Untuk BUMDes*, (Yogyakarta: CV. Hikam Media Utama, 2020), h.45

1. Dilarang mengutip sebagian atau seluruh karya tulis ini tanpa mencantumkan dan menyebutkan sumber:  
a. Pengutipan hanya untuk kepentingan pendidikan, penelitian, penulisan karya ilmiah, penyusunan laporan, penulisan kritik atau tinjauan suatu masalah.  
b. Pengutipan tidak merugikan kepentingan yang wajar UIN Suska Riau.

2. Dilarang mengumumkan dan memperbanyak sebagian atau seluruh karya tulis ini dalam bentuk apapun tanpa izin UIN Suska Riau.

**Hak Cipta Dilindungi Undang-Undang**

1. Dilarang mengutip sebagian atau seluruh karya tulis ini tanpa mencantumkan dan menyebutkan sumber:
  - a. Pengutipan hanya untuk kepentingan pendidikan, penelitian, penulisan karya ilmiah, penyusunan laporan, penulisan kritik atau tinjauan suatu masalah.
  - b. Pengutipan tidak merugikan kepentingan yang wajar UIN Suska Riau.
2. Dilarang mengumumkan dan memperbanyak sebagian atau seluruh karya tulis ini dalam bentuk apapun tanpa izin UIN Suska Riau.

#### 4. Manfaat dan tujuan BUMDes

Badan usaha milik desa memiliki manfaat dan tujuan yaitu sebagai berikut:<sup>49</sup>

- a. Meningkatkan perekonomian desa
- b. Mengoptimalkan asset desa agar bermanfaat bagi perekonomian desa
- c. Mengoptimalkan usaha masyarakat dalam mengelola potensi desa
- d. Mengembangkan rencana kerja sama usaha antar desa dan/atau pihak ketiga
- e. Menciptakan peluang dan jaringan pasar yang mendukung kebutuhan layanan umum warga
- f. Membuka lapangan kerja
- g. Meningkatkan kesejahteraan masyarakat melalui perbaikan layanan umum, pertumbuhan dan pemerataan ekonomi desa
- h. Meningkatkan pendapatan masyarakat desa dan pendapatan asli desa (PADes)

#### 5. Jenis Jenis Usaha BUMDes

- a. Usaha social (*social business*) usaha ini yaitu usaha yang diorientasikan pada layanan umum dan bisa dimanfaatkan oleh masyarakat dalam bentuk, listrik desa, lumbung pangan, pengolahan air minum dan usaha lainnya

---

<sup>49</sup> Abdul Rahman, Suleman, et al., *BUMDes Menuju Optimalisasi Ekonomi Desa*, (Jakarta: Yayasan Kita Menulis, 2020), h.39-40

yang masih ada hubungannya dengan sumber daya lokal dan teknologi tepat guna.

b. Usaha penyewaan (*renting*) penyewaan benda yang ditujukan untuk membantu masyarakat untuk bisa dimanfaatkan dalam kehidupan sehari-hari seperti rental mobil, maupun rental atau penyewaan lainnya .

c. Usaha dagang dan usaha berproduksi (*trading*). BUMDes bisa melakukan usaha jual berupa barang atau jasa yang dibutuhkan warganya, misalnya mendirikan pom mini untuk keperluan sehari-hari warganya.

d. Usaha perantara (*brokering*). BUMDes bisa dapat memberikan layanan perantara kepada warganya terkait dengan komoditas yang/1menjadi potensi desa, seperti pertanian maupun sejenisnya. BUMDes bisa menjadi pasar untuk membantu petaninya dalam memperjualkan hasil pertaniannya.

e. Usaha bersama (*holding*). BUMDes bisa menjadi rumah bersama bagi usaha-usaha kecil yang dimiliki oleh warganya, seperti pengelolaan wisata yang ada di desanya.

f. Kontraktor (*contrancing*). BUMDes dapat berperan untuk turut serta dalam menjalankan kemitraan dengan kontraktor untuk pembangunan desa, seperti pembangunan desa dan sebagainya.

g. Keuangan. (*banking*). BUMDes bisa berfungsi sebagai lembaga keuangan untuk membantu warga dalam mendapatkan akses finansial dengan cara mudah dan rendah. Selain dapat mendorong produktivitas usaha milik

#### Hak Cipta Dilindungi Undang-Undang

1. Dilarang mengutip sebagian atau seluruh karya tulis ini tanpa mencantumkan dan menyebutkan sumber:

- a. Pengutipan hanya untuk kepentingan pendidikan, penelitian, penulisan karya ilmiah, penyusunan laporan, penulisan kritik atau tinjauan suatu masalah.
- b. Pengutipan tidak merugikan kepentingan yang wajar UIN Suska Riau.

2. Dilarang mengumumkan dan memperbanyak sebagian atau seluruh karya tulis ini dalam bentuk apapun tanpa izin UIN Suska Riau.

warga desa dari aspek permodalan, jenis usaha ini juga bisa menyelamatkan masyarakat dari usaha rentenir.<sup>50</sup>

## 6. Jenis Pendapatan BUMDes

Pendapatan Bumdes meliputi semua penerimaan uang dari rekening desa yang termasuk hak desa dalam satu tahun anggaran yang tidak perlu dibayar kembali oleh desa<sup>51</sup>

- a. Hasil usaha
- b. Hasil Aset
- c. Swadaya, Partisipasi dan Gotong Royong
- d. Pendapatan asli desa
- e. Dan lain lain

## 7. BUMDes dalam pandangan ekonomi islam

Prinsip inti dari BUMDes dalam perspektif islam ialah menaikkan dan membagikan hasil kekayaan agar putaran kekayaan dapat ditingkatkan, dengan demikian kekayaan yang ada dapat dibagi secara merata dan tidak hanya tersebar di antara segelintir orang.

<sup>52</sup>BUMDes akan memiliki arti yang luas dan dalam arti memperluas dan menukarkan hasil Produk lain. Islam telah mengajarkan untuk

<sup>50</sup> *Ibid.*, h. 4.

<sup>51</sup> Tabrani Rusyan, *Membangun Desa Berprestasi*, (Jakarta: Bumi Askara, 2018), h. 98

<sup>52</sup> Titin Sumarni, Wahyu Ningsi, Mufaro'ah, et, al., *Strategi Peningkatan Ekonomi Dengan Pemanfaatan Market Plaese Melalui Media Internet*, (Bengkalis: Elex Media Komputindo, 2022), h. 36

pelaku usaha sebagaimana firman Allah QS. Al baqarah ayat 3 yang artinya:

الَّذِينَ يُؤْمِنُونَ بِالْغَيْبِ وَيُقِيمُونَ الصَّلَاةَ وَمِمَّا رَزَقْنَاهُمْ يُنْفِقُونَ ۝۳

Artinya: “Mereka yang beriman kepada yang ghaib. Yang mendirikan sholat dan menafkahkan sebagian rezeki yang kami anugrahkan kepada mereka”<sup>53</sup>

BUMDes dipilih sebagai jalur untuk menyalurkan bisnis. Dalam prespektif Barat produsen bisa mempengaruhi penyalur maupun sebaliknya dan bersifat mengikat. Adanya saling mengikat ini sulit bagi siapapun yang mau melepaskan ikatan tersebut.

Nabi Muhammad telah melarang model jual beli seperti itu. Orang yang memotong jalur perdagangan tidak dianjurkan dalam Islam. Misalnya ketika seorang yang ingin menjual barang dagangannya ke kota, namun ditengah perjalanan ia dicegah dengan mengatakan kalau harga barangnya sekarang turun. Orang yang mencegah tersebut berkeinginan untuk membeli dan akan dijual lagi di kota. Hal ini sangat dilarang oleh nabi Muhammad SAW.

عَنْ جَابِرٍ قَالَ قَالَ رَسُولُ اللَّهِ صَلَّى اللَّهُ عَلَيْهِ وَسَلَّمَ لَا يَبِيعُ حَاضِرٌ لِبَادٍ دَعَا النَّاسَ يَرْزُقُ اللَّهُ بَعْضَهُمْ مِنْ بَعْضٍ (رواه مسلم)

Artinya : “Tidak boleh orang kota menjadi perantaraan niaga orang desa. Biarkanlah orang memperoleh Rezeki allah satu dari yang lainnya.” (HR. Muslim).<sup>54</sup>

<sup>53</sup> Departemen Agama Ri , Al Quran Perkata Transelirasi.

<sup>54</sup> Ibid., h.30

Selain itu, jual beli lain yang dilarang nabi Muhammad adalah ketika ada tengkulak yang ingin membeli buah yang masih diatas pohon. Buah tersebut dihargai dengan perkiraan. Jual beli seperti ini termasuk perdagangan yang dilarang oleh Nabi.

#### F. Kerangka Berpikir

Kerangka berpikir atau kerangka pemikiran yaitu konsep yang menjelaskan keterhubungan antar variabel. Hubungan tersebut dibuktikan dengan adanya garis yang terstruktur sehingga dapat dipahami dengan mudah.<sup>55</sup>

Hubungan antara variabel independen yaitu. modal (X1) dan tenaga kerja (X2) dan variabel dependen adalah pendapatan (Y) pada BUMDes Sumber Rezeki Desa Suka Maju. Adapun korelasi antar variabel bisa dilihat di gambar berikut:

#### Hak Cipta Dilindungi Undang-Undang

1. Dilarang mengutip sebagian atau seluruh karya tulis ini tanpa mencantumkan dan menyebutkan sumber:
  - a. Pengutipan hanya untuk kepentingan pendidikan, penelitian, penulisan karya ilmiah, penyusunan laporan, penulisan kritik atau tinjauan suatu masalah.
  - b. Pengutipan tidak merugikan kepentingan yang wajar UIN Suska Riau.
2. Dilarang mengumumkan dan memperbanyak sebagian atau seluruh karya tulis ini dalam bentuk apapun tanpa izin UIN Suska Riau.

<sup>55</sup> Vivi C.Nenny Simarmata, Mahyuddin Purba, /1et.al./1Pengantar Metodologi Penelitian, (Jakarta: Yayasan Kita Menulis, 2021), h. 64.

**Gambar II.1**  
**Kerangka Berpikir**

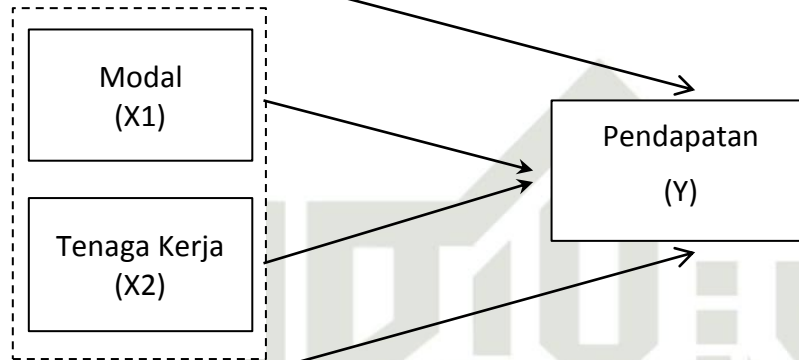

Keterangan:

Variabel X : Independen (Bebas)

Variabel Y : Dependen/1(Terikat)

#### F. Hipotesis

Hipotesis adalah dugaan atas permasalahan yang dirumuskan sebelum adanya penelitian. adapun hipotesis penelitian ini yaitu:<sup>56</sup>

$H_0$  : Modal tidak berpengaruh secara parsial terhadap pendapatan BUMDes Sumber Rezeki Desa Suka Maju.

$H_1$  : Modal berpengaruh secara parsial terhadap pendapatan BUMDes Sumber Rezeki Desa Suka Maju.

<sup>56</sup> Sugiyono, *Metode Penelitian Pendidikan*, (Bandung: ALFABETA, CV. 2019), h. 115.



**Hak Cipta Dilindungi Undang-Undang**

1. Dilarang mengutip sebagian atau seluruh karya tulis ini tanpa mencantumkan dan menyebutkan sumber:
  - a. Pengutipan hanya untuk kepentingan pendidikan, penelitian, penulisan karya ilmiah, penyusunan laporan, penulisan kritik atau tinjauan suatu masalah.
  - b. Pengutipan tidak merugikan kepentingan yang wajar UIN Suska Riau.
2. Dilarang mengumumkan dan memperbanyak sebagian atau seluruh karya tulis ini dalam bentuk apapun tanpa izin UIN Suska Riau.

$H_0$  : Tenaga Kerja tidak berpengaruh secara parsial terhadap pendapatan BUMDes Sumber Rezeki Desa Suka Maju.

$H_2$  : Tenaga Kerja berpengaruh secara parsial terhadap pendapatan BUMDes Sumber Rezeki Desa Suka Maju.

$H_0$  : Modal dan Tenaga Kerja tidak berpengaruh secara simultan terhadap pendapatan BUMDes Sumber Rezeki Desa Suka Maju.

$H_3$  : Modal dan Tenaga Kerja berpengaruh secara simultan terhadap pendapatan BUMDes Sumber Rezeki Desa Suka Maju.

**G. Kajian Terdahulu**

Penelitian ini bukan pertama kali dilakukan namun sebelumnya sudah ada penelitian lain yang meneliti baik itu terkait dengan variabel independen maupun dependen. Adapun penelitian yang terkait dengan penelitian ini yaitu:

**Tabel II.1  
Kajian Terdahulu**

No	Nama	Judul	Hasil Penelitian	Persamaan	Perbedaan
1	Ni Kadek Dwipayanti dan Nengah Kartika (2020)	Pengaruh Modal, Pengalaman Kerja dan Lama Usaha Terhadap Produktivitas Serta Pendapatan Bumdes di Kabupaten	Dari hasil Penelitian ini mengungkap kan bahwa modal dan pengalaman kerja secara langsung berpengaruh positif terhadap produktivitas	Sama-sama meneliti tentang modal terhadap pendapatan Bumdes.	Perbedaan terletak pada variabel penelitian dimana peneliti menggunakan variabel tambahan yaitu tenaga kerja. Dan Subjek

Hak Cipta Dilindungi Undang-Undang

1. Dilarang mengutip sebagian atau seluruh karya tulis ini tanpa mencantumkan dan menyebutkan sumber:
  - a. Pengutipan hanya untuk kepentingan pendidikan, penelitian, penulisan karya ilmiah, penyusunan laporan, penulisan kritik atau tinjauan suatu masalah.
  - b. Pengutipan tidak merugikan kepentingan yang wajar UIN Suska Riau.
2. Dilarang mengumumkan dan memperbanyak sebagian atau seluruh karya tulis ini dalam bentuk apapun tanpa izin UIN Suska Riau.

No	Nama	Judul	Hasil Penelitian	Persamaan	Perbedaan
1.		Badung <sup>57</sup>	Bumdes dikabupaten Bedung, sedangkan lama usaha tidak berpengaruh positif terhadap produktivitas Bumdes.		penelitiannya di Bumdes Sumber Rezeki di Desa Suka Maju Kabupaten Rokan Hulu. Selain itu pandangannya menggunakan perspektif ekonomi syariah.
2.	Meilinda Khusniatus Sa'dah (2020)	Pengaruh Modal Kerja, Tenaga Kerja, dan Jam Kerja Terhadap Pendapatan Industri Brem di Kabupaten Madiun. <sup>58</sup>	Dari hasil penelitian ini bahwa modal kerja, tenaga kerja, dan jam kerja, berpengaruh secara signifikan terhadap pendapatan industri brem di kabupaten mediu.	Sama-Sama meneliti tentang modal dan tenaga kerja terhadap pendapatan usaha.	Perbedaannya terletak pada subjek penelitian yang dimana bukan pada industri melainkan di Bumdes. Selain itu tidak membahas jam kerja dan pandangannya menggunakan perspektif ekonomi syariah.
3.	Rahmatia, Madris,	Pengaruh Modal	Dari hasil penelitian	Sama-sama meneliti	Perbedaannya terletak

<sup>57</sup> Ni Kadek Dwipayanti dan I Neang Kartika, "Pengaruh Modal, Pengalaman Kerja dan Lama Usaha Terhadap Produktivitas serta Pendapatan Bumdes di Kabupaten Badung" *Jurnal Ekonomi Pembangunan Universitas Udayana*, Volume 9., No.2., (2020), h. 354.

<sup>58</sup> Meilinda Khusniatus Sa'dah, "Pengaruh Modal Kerja Tenaga Kerja dan Jam Kerja Terhadap Pendapatan Industri Brem di Kabupaten Madiun", (Skripsi: Institut Agama Islam Negeri Ponorogo, 2020), h. 1.

**Hak Cipta Dilindungi Undang-Undang**

1. Dilarang mengutip sebagian atau seluruh karya tulis ini tanpa mencantumkan dan menyebutkan sumber:
  - a. Pengutipan hanya untuk kepentingan pendidikan, penelitian, penulisan karya ilmiah, penyusunan laporan, penulisan kritik atau tinjauan suatu masalah.
  - b. Pengutipan tidak merugikan kepentingan yang wajar UIN Suska Riau.
2. Dilarang mengumumkan dan memperbanyak sebagian atau seluruh karya tulis ini dalam bentuk apapun tanpa izin UIN Suska Riau.

	<b>Nama</b>	<b>Judul</b>	<b>Hasil Penelitian</b>	<b>Persamaan</b>	<b>Perbedaan</b>
	Sri Undai Nurbayani (2019)	Usaha, Tenaga Kerja dan Lama Usaha Terhadap Laba Usaha Mikro di Kota Palopo Provinsi Sulawesi Selatan. <sup>59</sup>	menunjukkan modal usaha, tenaga kerja, dan lama usaha tidak berpengaruh secara langsung terhadap omzet laba usaha mikro	tentang modal dan tenaga kerja.	pada variabel penelitian dimana peneliti tidak menggunakan laba dan lama usaha melainkan pendapatan Bumdes menurut perspektif ekonomi syariah.

<sup>59</sup> Rahmatia, Madris, Sri Undai Nurbayani. "Pengaruh Modal Usaha, Tenaga Kerja dan Lama Usaha Terhadap Laba Usaha Mikro di Kota Palopo Provinsi Sulawesi Selatan" *Jurnal Manajemen*, Volume 4., No. 2., (2018), h. 43.

Hak Cipta Dilindungi Undang-Undang

1. Dilarang mengutip sebagian atau seluruh karya tulis ini tanpa mencantumkan dan menyebutkan sumber:
  - a. Pengutipan hanya untuk kepentingan pendidikan, penelitian, penulisan karya ilmiah, penyusunan laporan, penulisan kritik atau tinjauan suatu masalah.
  - b. Pengutipan tidak merugikan kepentingan yang wajar UIN Suska Riau.
2. Dilarang mengumumkan dan memperbanyak sebagian atau seluruh karya tulis ini dalam bentuk apapun tanpa izin UIN Suska Riau.

## BAB III

### METODOLOGI PENELITIAN

#### A. Metode Penelitian

Penelitian ini adalah penelitian kuantitatif. Penelitian kuantitatif adalah pendekatan penelitian yang menggunakan data berupa angka dan statistik untuk menguji hipotesis, menjawab pertanyaan penelitian, dan membuat generalisasi.<sup>60</sup>

Sugiono menjelaskan bahwa metode penelitian kuantitatif didasarkan pada pendekatan positivistik, yang bertujuan untuk mencari kebenaran obyektif dengan menggunakan pendekatan ilmiah. Peneliti berusaha untuk mengumpulkan data yang terukur dan dapat diukur secara numerik untuk menguji hipotesis atau menjawab pertanyaan penelitian.

#### B. Lokasi dan Waktu Penelitian

Lokasi penelitian ini di Desa BUMDes Sumber Rezeki Desa Suka Maju Kecamatan Tambusai Kabupaten Rokan Hulu. Alasan penulis memilih tempat penelitian disini karena BUMDes Sumber Rezeki merupakan salah satu badan usaha yang bisa meningkatkan perekonomian masyarakat di desa berlangsung sekitar 6 bulan selama survei

#### C. Subjek dan Objek Penelitian

Subjek dalam penelitian ini adalah BUMDes Sumber Rezeki yang berada di Desa Suka Maju. Sedangkan objek penelitian ini yaitu pengaruh

---

<sup>60</sup> Sandu Siyoto dan M Ali Sodik, *Dasar Metodologi Penelitian*, (Yogyakarta: Literasi. Media Publishing, 2015), h. 19.

**Hak Cipta Dilindungi Undang-Undang**

1. Dilarang mengutip sebagian atau seluruh karya tulis ini tanpa mencantumkan dan menyebutkan sumber:
  - a. Pengutipan hanya untuk kepentingan pendidikan, penelitian, penulisan karya ilmiah, penyusunan laporan, penulisan kritik atau tinjauan suatu masalah.
  - b. Pengutipan tidak merugikan kepentingan yang wajar UIN Suska Riau.
2. Dilarang mengumumkan dan memperbanyak sebagian atau seluruh karya tulis ini dalam bentuk apapun tanpa izin UIN Suska Riau.

modal dan tenaga kerja terhadap pendapatan BUMDes Sumber Rezeki di Desa Suka Maju menurut perspektif ekonomi syariah.

#### **D. Populasi dan Sampel**

Populasi adalah populasi merupakan wilayah yang digunakan dalam penelitian yang general yang ditentukan oleh peneliti dengan pertimbangan tertentu menurut kesesuaian dengan penelitian sehingga dapat ditarik kesimpulan.<sup>61</sup> Adapun populasi dalam penelitian ini berjumlah 35 orang terdiri dari 7 karyawan pengelola dan 28 karyawan anggota BUMDes Sumber Rezeki Desa Suka Maju Kecamatan Tambusai Kabupaten Rokan Hulu.

Berdasarkan populasi dalam penelitian ini maka peneliti mengambil sampel dengan menggunakan teknik total sampling maka didapatkan sampel yang akan diteliti 35 orang. Teknik penentuan sampel dari orang atau unit yang paling mudah dijumpai, yaitu siapa saja secara kebetulan bertemu dengan dengan peneliti dapat digunakan sebagai sampel, bila dipandang orang kebetulan ditemui itu sesuai sebagai sumber data.

#### **E. Sumber Data**

Data yang dipakai dalam riset ini adalah data sekunder. Apa yang dimaksud dengan data sekunder adalah data informasi yang peneliti peroleh

---

<sup>61</sup> Johar Aripin, *Statistik Bisnis Terapan dengan Microsoft Excel 2007*, (Jakarta: PT. Graha media, 2008), h. 69.

sebagai tangan kedua.<sup>62</sup> Data sekunder dalam penelitian ini adalah data terkait penggunaan modal dan tenaga kerja terhadap pendapatan BUMDes Sumber Rezeki Desa Suka Maju.

## F. Variabel Penelitian

Variabel yang digunakan dalam penelitian ini ada dua yaitu independen dan dependen.

### 1. Variabel Independen

Variabel independen adalah variabel dalam penelitian yang dianggap sebagai faktor yang mempengaruhi atau memberikan pengaruh terhadap variabel lain dalam hubungan sebab-akibat. Variabel dependen yang akan diteliti pada penelitian ini adalah :<sup>63</sup>

- a. Modal (X1)
- b. Tenaga kerja (X2)

### 2. Variabel Dependen

Variabel dependen adalah variabel dalam penelitian yang nilainya dipengaruhi atau tergantung pada variabel independen. Variabel dependen yang digunakan penelitian dalam meneliti ini adalah pendapatan (Y)<sup>64</sup>.

---

<sup>62</sup> *Ibid.*, h. 64.

<sup>63</sup> Made Indra dan Cahyaningrum, *Cara Mudah Memahami Metodologi Penelitian*, (Yogyakarta: CV. Budi Utama, 2019), h. 1.

<sup>64</sup> *Ibid.*, h. 2.

## G. Metode Pengumpulan Data

### 1. Angket

Angket adalah alat atau instrumen yang dipakai dalam metode pengumpulan data untuk mengumpulkan informasi dari responden dengan menggunakan daftar pertanyaan tertulis. Angket berisi rangkaian pertanyaan yang dirancang untuk menggali informasi yang relevan sesuai dengan tujuan penelitian.<sup>65</sup>

Alat yang dipakai dalam riset ini berupa formulir pedoman wawancara (*interview guide*) pertanyaan angket. Dipakai sebagai metode utama untuk mengetahui pengaruh modal dan tenaga kerja terhadap pendapatan BUMDes Sumber Rezeki Desa Suka Maju yang ada di Kecamatan Tambusai Kabupaten Rokan Hulu. Angket yang digunakan dalam penelitian ini adalah angket dimana setiap item memiliki 5 (lima) jawaban dengan skor masing masing sebagai berikut:

- a. Sangat tidak setuju (STS) :
- b. Tidak setuju (TS) :
- c. Norma (N) :
- d. Setuju (S) :
- e. Sangat setuju (SS) :

#### Hak Cipta Dilindungi Undang-Undang

1. Dilarang mengutip sebagian atau seluruh karya tulis ini tanpa mencantumkan dan menyebutkan sumber:
  - a. Pengutipan hanya untuk kepentingan pendidikan, penelitian, penulisan karya ilmiah, penyusunan laporan, penulisan kritik atau tinjauan suatu masalah.
  - b. Pengutipan tidak merugikan kepentingan yang wajar UIN Suska Riau.
2. Dilarang mengumumkan dan memperbanyak sebagian atau seluruh karya tulis ini dalam bentuk apapun tanpa izin UIN Suska Riau.

<sup>65</sup> Suharsimi Arikunto, *Prosedur Penelitian Suatu Pendekatan Praktek*, (Jakarta: Rineka Cipta, 2010), h. 152

**Hak Cipta Dilindungi Undang-Undang**

1. Dilarang mengutip sebagian atau seluruh karya tulis ini tanpa mencantumkan dan menyebutkan sumber:
  - a. Pengutipan hanya untuk kepentingan pendidikan, penelitian, penulisan karya ilmiah, penyusunan laporan, penulisan kritik atau tinjauan suatu masalah.
  - b. Pengutipan tidak merugikan kepentingan yang wajar UIN Suska Riau.
2. Dilarang mengumumkan dan memperbanyak sebagian atau seluruh karya tulis ini dalam bentuk apapun tanpa izin UIN Suska Riau.

## 2. Observasi

Observasi adalah salah satu metode pengumpulan data dalam penelitian yang melibatkan pengamatan langsung terhadap objek atau subjek yang sedang diteliti. Dalam observasi, peneliti mengamati perilaku, kejadian, atau fenomena secara sistematis dan mencatat informasi yang relevan.<sup>66</sup>

Penelitian ini terjun langsung kelapangan dengan memperhatikan kondisi yang ada dalam modal dan tenaga kerja terhadap pendapatan BUMDes Sumber Rezeki Desa Suka Maju sehingga hasil observasi dapat digunakan untuk mengkonfirmasi data survey hasil angket.

## 3. Dokumentasi

Studi pustaka digunakan untuk mencari data dari sumber tertulis baik jurnal, buku, dokumentasi, dan sumber lainnya yang masih sesuai dengan topik penelitian.<sup>67</sup>

## H Teknik Analisis Data

Ada beberapa teknik analisis data dalam penelitian ini yaitu:

### i. 1. Uji Asumsi Klasik

#### a. Uji Normalitas

proses statistik yang digunakan untuk menguji apakah data yang dikumpulkan mengikuti distribusi normal atau tidak. Distribusi normal

---

<sup>66</sup> Sugiyono, *Metode Penelitian Kuantitatif, Kualitatif*, (Bandung: Alfabeta, 2014), h. 145

<sup>67</sup> Hamid Darmadi, *Metode Penelitian Pendidikan*, (Bandung: Alfabeta, 2011), h. 266



adalah distribusi simetris yang memiliki bentuk lonceng dan ditandai dengan mean, median, dan modus yang sama.

Uji normalitas penting karena banyak analisis statistik yang memerlukan asumsi bahwa data mengikuti distribusi normal. Jika data tidak Berdistribusi normal, maka penggunaan metode-metode statistik yang bergantung pada asumsi tersebut mungkin tidak valid..

#### b. Uji Multikolinearitas

Uji heteroskedastisitas adalah proses statistik yang digunakan untuk menguji apakah variasi dari kesalahan (residuals) dalam model regresi linear heterogen atau tidak seragam. Heteroskedastisitas terjadi ketika variasi dari kesalahan tidak konstan di seluruh rentang nilai prediktor (variabel independen) dalam model regresi.. Uji Multikolinieritas ialah syarat untuk memakai analisis regresi berganda. Multikolinieritas dapat dilihat dari tolerance dan VIF.

- a) Jika nilai  $VIF > 10$  dan  $Tolerance < 0,1$  maka dapat ini berarti dalam persamaan regresi terdapat masalah multikolinieritas
- b) Jika nilai  $VIF < 10$  dan  $Tolerance > 0,1$  maka ini berarti dalam persamaan regresi tidak terdapat masalah multikolinieritas.<sup>68</sup>

#### c. Uji Heteroskedastisitas

Uji Heteroskedastisitas adalah proses statistik yang digunakan untuk menguji apakah kesalahan (residual) dalam model regresi memiliki

---

<sup>68</sup> *Ibid.*, h. 120.

varian yang tidak seragam atau heterogen. Heteroskedastisitas terjadi ketika varian kesalahan tidak konstan di seluruh nilai prediktor. Gejala heterosdasitas bisa diketahui dengan memakai grafik Scatterplot dengan analisis menggunakan program SPSS 21. Dasar analisis yang dipakai yaitu:

- a) Jika titik-titik membentuk pola tertentu yang teratur, maka mengindikasikan telah terjadi heteroskedastisitas
- b) Jika tidak ada pola yang jelas dan titik-titik menyebar di atas dan di bawah angka 0 pada sumbu Y, maka tidak terjadi heteroskedastisitas.<sup>69</sup>

#### d. Uji linearitas

Uji linearitas proses statistik yang digunakan untuk menguji apakah hubungan antara dua variabel kontinu bersifat linier atau tidak. Dalam konteks uji linieritas, kita ingin mengetahui apakah ada hubungan linier antara variabel independen (X) dan variabel dependen (Y), yang berarti perubahan dalam variabel independen sejalan dengan perubahan dalam variabel dependen dengan tingkat yang konsisten. Uji linieritas umumnya dilakukan ketika ingin melakukan regresi linier, di mana variabel dependen dijelaskan oleh satu atau lebih variabel independen. Dalam hal ini, uji linieritas digunakan untuk memastikan bahwa asumsi

<sup>69</sup> *Ibid.*, h. 122.

dasar regresi linier terpenuhi, yaitu adanya hubungan linier antara variabel independen dan dependen..<sup>70</sup>

## 2. Analisis Regresi Linear Berganda

Regresi linear berganda dipakai untuk menganalisa satu variabel terikat dan dua atau lebih variabel bebas. Untuk mencari regresi linear berganda dalam penelitian ini menggunakan rumus persamaan sebagai berikut<sup>71</sup>

$$Y = a + b_1x_1 + b_2x_2 + e$$

Keterangan :

Y = pendapatan

X1 = modal (dependent)

X 2 = tenaga kerja (independent)

## 3. Koefisien Determinan

Koefisien determinan terkait dengan seberapa jauh hubungan antara variabel bebas pada variabel terikat. Pengujian ini dilakukan dengan menggunakan aplikasi IBM SPSS .V.26 .<sup>72</sup>

## 4. Uji Hipotesis

### a. Uji T

Penentuan tingkat signifikansi antara variabel independen (x) dan variabel dependen (y) sebagian mempengaruhi apakah uji-T harus

<sup>70</sup> *Ibid.*, h. 127.

<sup>71</sup> Surajiyo N.H, paleni, et.al., *Penelitian Sumber Daya Manusia*, (Yogyakarta: CV. Bumi Utama, 2020), h. 76.

<sup>72</sup> *Ibid.*, h. 77.

digunakan atau tidak. Jika nilai signifikansi  $< 0,05$  maka variabel independen secara parsial mempengaruhi variabel dependen secara signifikan, namun sebaliknya jika nilai signifikansi  $>0,05$  maka variabel independen secara parsial tidak mempengaruhi variabel dependen.

**b. Uji F**

Uji F Diterapkan untuk menguji pengaruh variabel independen secara menyeluruh terhadap variabel dependen. Apabila hasil perhitungan  $f_{hitung} > f_{tabel}$  maka  $H_0$  ditolak sehingga dapat dikatakan variabel bebas menjelaskan variabel dependen secara simultan. Sebaliknya jika  $F_{hitung} < F_{tabel}$  maka  $H_0$  diterima maka dapat dinyatakan bahwa variabel bebas dari model regresi berganda tidak sanggup menjelaskan variabel terikat. Nilai  $F_{hitung}$  dapat ditentukan dengan rumus:

$$F_{hitung} = \frac{\frac{R^2}{k}}{\frac{(1-R^2)}{n-k-1}}$$

Keterangan

R : Nilai koefisien korelasi berganda

K : Jumlah Variabel Bebas Independen

N : Jumlah sampel

$F_{Hitung}$  : nilai f dihitung

**c. Koefisien Determinan ( $R^2$ )**

1) Koefisien determinan dilakukan untuk mengetahui ukuran yang digunakan untuk menggambarkan seberapa baik model regresi linier

**Hak Cipta Dilindungi Undang-Undang**

1. Dilarang mengutip sebagian atau seluruh karya tulis ini tanpa mencantumkan dan menyebutkan sumber:
  - a. Pengutipan hanya untuk kepentingan pendidikan, penelitian, penulisan karya ilmiah, penyusunan laporan, penulisan kritik atau tinjauan suatu masalah.
  - b. Pengutipan tidak merugikan kepentingan yang wajar UIN Suska Riau.
2. Dilarang mengumumkan dan memperbanyak sebagian atau seluruh karya tulis ini dalam bentuk apapun tanpa izin UIN Suska Riau.

cocok dengan data yang diamati. Juga dikenal sebagai R-squared ( $R^2$ ), koefisien determinasi memiliki rentang nilai antara 0 hingga 1, makin dekat 0 maka besarnya mempengaruhi variabel dependen makin kecil, dan sebaliknya semakin mendekati nilai satu maka berpengaruh terhadap variabel dependen makin besar.<sup>73</sup>

$$R^2 = \frac{\text{Jumlah Kuadrat Regresi}}{\text{Jumlah Kuadrat Total}}$$

$$= \frac{n(\beta_0 \sum Y + \beta_1 \sum X_1 Y + \beta_2 \sum X_2 Y + \beta_3 \sum X_3 Y) - (\sum Y)^2}{n \sum Y^2 - (\sum Y)^2}$$

Dimana:

R : Besarnya Koefisien Determinan Sampel

JKT : Jumlah Kuadrat Total

JKR : Jumlah Kuadrat Regresi

N : Jadwal Data Pada Sampel Yang Digunakan

$\beta_0$  : Intersep Sumbu Y dengan garis regresi (konstan)

Y : Nilai Variabel Dependen

$X_{123}$  : Nilai Variabel Independen

$B_{123}$  : Nilai Taksiran Koefisien Variabel Independen Pada Garis Regresi

## I. Sejarah Singkat BUMDes Sumber Rezeki Desa Suka Maju

Bumdes adalah salah satu Badan usaha milik Desa Suka Maju, yang digelar dengan BUMDes Sumber Rezeki. BUMDes ini badan usaha yang mendorong ekonomi masyarakat Desa Suka Maju, yang berdiri pada

<sup>73</sup> Purbudi w.Diana, pribadi, et.al., *Perilaku Organisasi Teori dan Aplikasi Penelitian*, (Yogyakarta: CV. Budi Utama, 2022), h. 185.

© Hak cipta milik UIN Suska Riau  
tanggal 12 februari 2014, dengan nomor pendirian 155, yang beralamat di jalan Seminai RT.24 RW 012 Desa Suka Maju Kecamatan Tambusai Timur Kabupaten Rokan Hulu Provinsi Riau Kode Pos 28558. Dengan luas 6 km x 7 km<sup>2</sup> dan jumlah penduduknya sekitar 4547 jiwa (Laki-laki 2334 jiwa & Perempuan 2213 jiwa) jumlah kk 1217 dengan mata pencaharian mayoritas petani kelapa sawit.

BUMDes Sumber Rezeki memiliki beberapa bidang unit usaha yang utamanya usaha simpan pinjam konvensional, kelompok ini mencakup usaha yang menjalankan usahanya secara konvensional, seperti menerima simpanan dan memberikan pinjaman bagi para anggotanya. Termasuk juga disini koperasi yang mempunyai unit usaha simpan pinjam. Kedua usaha karena permainan, kelompok ini mencakup suatu usaha yang menyediakan tempat dan fasilitas untuk permainan ketangkasan atau mesin permainan dengan koin atau kartu sebagai usaha pokok dan dapat dilengkapi dengan menyediakan jasa pelayanan makan dan minum, misalnya Timezone, Kidzania. Ketiga unit usaha dalam bidang papan bunga Florist yang meliputi usaha pembuatan barang barang kerajinan dari bahan tumbuh tumbuhan dan hewan seperti kerajinan pohon kelapa, tempurung, serabut, akar akaran, kulit, dan lain lain yang keempat unit usaga dibidang panen peron kelompok ini mencakup usaha pembelian hasil panen pertanian perkebunan kelapa sawit untuk dijual, seperti penampungan buah sawit, sortasi, jasa transportasi hasil panen petani, penjualan pasca panen petani ke pabrik.

#### Hak Cipta Dilindungi Undang-Undang

1. Dilarang mengutip sebagian atau seluruh karya tulis ini tanpa mencantumkan dan menyebutkan sumber:
  - a. Pengutipan hanya untuk kepentingan pendidikan, penelitian, penulisan karya ilmiah, penyusunan laporan, penulisan kritik atau tinjauan suatu masalah.
  - b. Pengutipan tidak merugikan kepentingan yang wajar UIN Suska Riau.
2. Dilarang mengumumkan dan memperbanyak sebagian atau seluruh karya tulis ini dalam bentuk apapun tanpa izin UIN Suska Riau.

Unit usaha BUMDes Sumber Rezeki Desa Suka Maju/ini mulai meningkat karna setiap tahun usaha selalu bertambah unit usahanya sehingga bisa membantu masyarakat desa suka maju dengan adanya Bumdes ini ekonomi didesa dampaknya mulai maju dan berkembang.

### 1. Visi dan Misi

**Visi :** Meningkatkan Perekonomian Desa Untuk Mewujudkan Masyarakat Desa Yang Mandiri dan Sejahtera.

#### Misi

- a. Menciptakan Desa Suka Maju yang masyarakatnya Religius, Berakhlak dan Berbudaya serta melestarikan alam sekitar melalui Badan Usaha Milik Desa
- b. Menciptakan basis Pendapatan asli desa demi pembangunan dan kemakmuran masyarakat.
- c. Memberi Bantuan Modal Usaha dalam bentuk Pinjaman dengan syarat dan cara yang mudah.
- d. Mengembangkan Usaha Ekonomi, Masyarakat melalui Pembinaan Pendampingan Usaha, baik Keadministrasian, Management, Keorganisaasian Kelembagaan serta Pendampingan kewirausahaan.
- e. Kemandirian dan keberlanjutan usaha Pemberdayaan Masyarakat di tingkat Kecamatan melalui usaha-usaha yang sah dan Halal.
- f. Pengembangan jaringan kemitraan dan pemberdayaan masyarakat.
- g. Mendukung fungsi dan peran pemerintah lokal dalam pengentasan kemiskinan dan perluasan kesempatan kerja.

#### Hak Cipta Dilindungi Undang-Undang

1. Dilarang mengutip sebagian atau seluruh karya tulis ini tanpa mencantumkan dan menyebutkan sumber:
  - a. Pengutipan hanya untuk kepentingan pendidikan, penelitian, penulisan karya ilmiah, penyusunan laporan, penulisan kritik atau tinjauan suatu masalah.
  - b. Pengutipan tidak merugikan kepentingan yang wajar UIN Suska Riau.
2. Dilarang mengumumkan dan memperbanyak sebagian atau seluruh karya tulis ini dalam bentuk apapun tanpa izin UIN Suska Riau.

- h. Membangkit semangat berusaha bagi masyarakat sehingga tercipta daya saing yang sehat dan meningkatkan taraf hidup masyarakat.

## 2. Struktur Organisasi

Struktur organisasi sangat diperlukan manakala suatu kelompok masyarakat ingin mencapai tujuan yang telah direncanakan, serta untuk mendistribusikan tugas dan wewenang kepada masing-masing anggota organisasi.

Struktur organisasi disusun untuk menghubungkan antara unit serta membagikan fungsi dan tugas sesuai dengan jabatan yang diduduki. Pembagian ini dimaksudkan agar masing-masing anggota memahami fungsi dan perannya dalam organisasi.

Melihat struktur ini BUMDes Sumber Rezeki maka bisa dinyatakan kalau organisasi dalam hal ini ialah organisasi garis. Pada organisasi seperti ini, garis kekuasaan dan tanggung jawab terletak pada masing-masing bagian yang ada dalam BUMDes Sumber Rezeki, berikut ini adalah gambar struktur organisasi.

UIN SUSKA RIAU

### Hak Cipta Dilindungi Undang-Undang

1. Dilarang mengutip sebagian atau seluruh karya tulis ini tanpa mencantumkan dan menyebutkan sumber:
  - a. Pengutipan hanya untuk kepentingan pendidikan, penelitian, penulisan karya ilmiah, penyusunan laporan, penulisan kritik atau tinjauan suatu masalah.
  - b. Pengutipan tidak merugikan kepentingan yang wajar UIN Suska Riau.
2. Dilarang mengumumkan dan memperbanyak sebagian atau seluruh karya tulis ini dalam bentuk apapun tanpa izin UIN Suska Riau.



**Gambar III.1**  
**Struktur Organisasi BUMDes Sumber Rezeki**

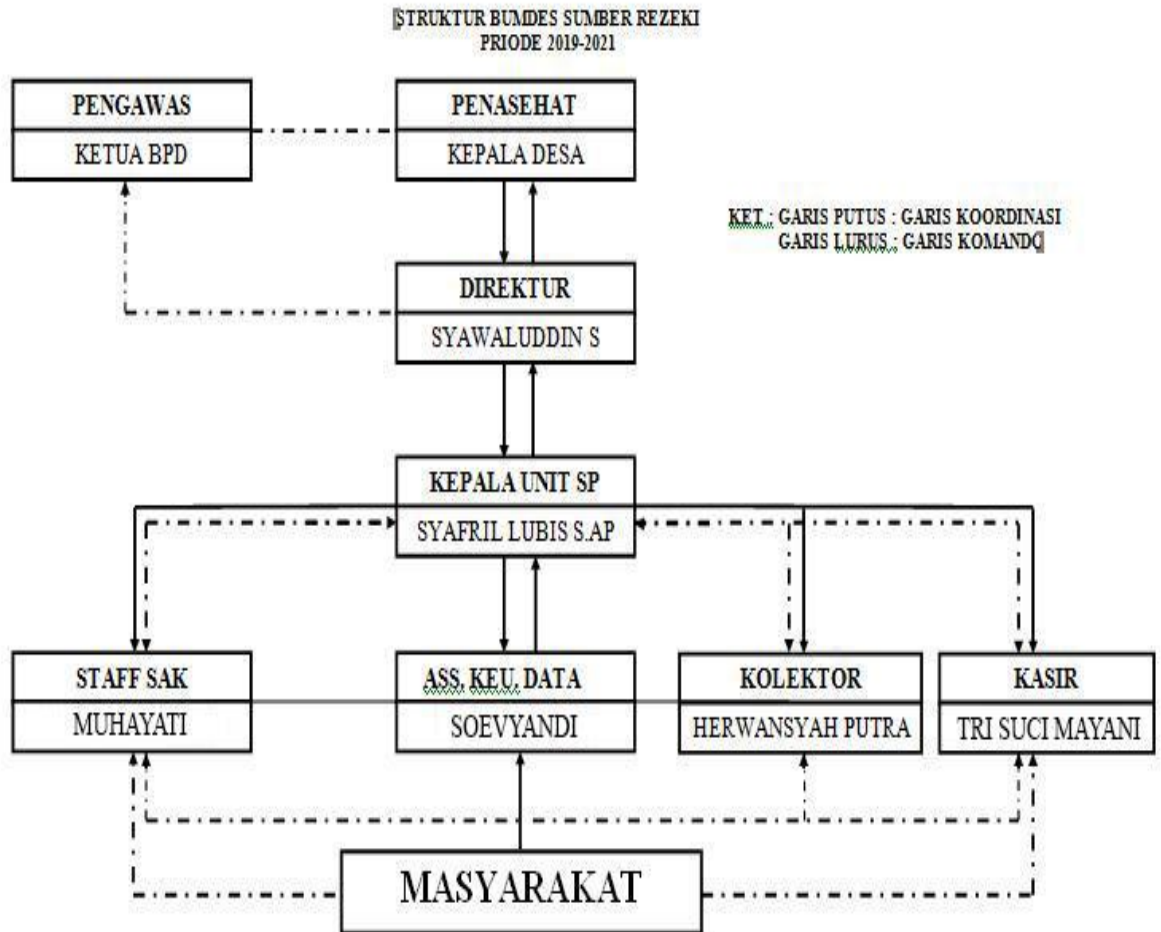

1. Kepala Desa adalah penasehat dalam berjalan kegiatan BUMDes Sumber Rezeki Desa Suka Maju selama proses berlangsung.
2. Ketua BPD adalah pengawas dalam berjalan kegiatan BUMDes Sumber Rezeki Desa Suka Maju selama proses berlangsung.
3. Direktur adalah Ketua penanggung jawab atas berjalannya kegiatan BUMDes Sumber Rezeki Desa Sukan Maju selama proses berlangsung.



#### Hak Cipta Dilindungi Undang-Undang

1. Dilarang mengutip sebagian atau seluruh karya tulis ini tanpa mencantumkan dan menyebutkan sumber:
  - a. Pengutipan hanya untuk kepentingan pendidikan, penelitian, penulisan karya ilmiah, penyusunan laporan, penulisan kritik atau tinjauan suatu masalah.
  - b. Pengutipan tidak merugikan kepentingan yang wajar UIN Suska Riau.
2. Dilarang mengumumkan dan memperbanyak sebagian atau seluruh karya tulis ini dalam bentuk apapun tanpa izin UIN Suska Riau.

#### © Hak cipta milik UIN Suska Riau

#### State Islamic University of Sultan Syarif Kasim Riau

4. Kepala unit bertugas merencanakan, mengorganisir, dan mengarahkan berjalannya kegiatan operasional BUMDes Sumber Rezeki Desa Suka Maju selama proses berlangsung.
5. Staff SAK bertugas menjaga asset atau kekayaan organisasi BUMDes Sumber Rezeki Desa Suka Maju selama proses berlangsung.
6. ASS,Keu, Data bertugas membantu pembukuan dan administrasi akuntansi pada BUMDes Sumber Rezeki Desa Suka Maju selama proses berlangsung.
7. Kolektor bertugas mengunjungi rumah nasabah dengan tujuan mengetahui seperti apa situasi nasabah berikut kondisi Finansial.
8. Kasir bertugas berinteraksi dengan pelanggan atasan setiap harinya.
9. Masyarakat membantu mensejahterakan desa.

## BAB V

### PENUTUP

#### A. Kesimpulan

Berdasarkan kajian pada bab sebelumnya terkait pengaruh pendapatan, modal dan tenaga kerja terhadap pendapatan di Bumdes Sumber Rezeki Desa Suka Maju Kecamatan Tambusai Kabupaten Rokan Hulu, maka dapat ditarik kesimpulannya sebagai berikut:

1. Secara parsial, variabel modal berpengaruh positif terhadap pendapatan Bumdes Sumber Rezeki Desa Suka Maju Kecamatan Tambusai Kabupaten Rokan hulu karena nilai T hitung  $15,514 > T$  tabel  $2,045$  dan signifikan  $0,000$ , maka bisa ditarik kesimpulan bahwa variabel modal (X1) secara parsial berpengaruh positif terhadap pendapatan (Y) H1 diterima
2. Secara parsial, variabel tenaga kerja berpengaruh positif terhadap pendapatan Bumdes Sumber Rezeki Desa Suka Maju Kecamatan Tambusai Kabupaten Rokan Hulu karena nilai t hitung  $2,993 > T$  tabel  $2,045$  dan signifikan  $0,006 < 0,05$  maka bisa disimpulkan bahwa variabel tenaga kerja (X2) secara parsial berpengaruh positif dan signifikan terhadap pendapatan (Y). H2 diterima.
3. Secara Simultan atau bersama sama, modal dan Tenaga Kerja mempengaruhi pendapatan Bumdes Sumber Rezeki Desa Suka Maju Kecamatan Tambusai Kabupaten Rokan Hulu karena nilai F hitung

17,887 > nilai F tabel 3,33, dan signifikan pada  $0,000 < \text{dari}/1\alpha = 0,05$  maka dapat disimpulkan bahwa H3 dapat diterima.

4. Tinjauan ekonomi syariah mengenai pengaruh modal dan tenaga kerja terhadap pendapatan Bumdes Sumber Rezeki Desa Suka Maju Kecamatan Tambusai Kabupaten Rokan Hulu secara keseluruhan belum sesuai prinsip syariah. Namun ada yang perlu diperbaiki terutama dalam modal karena modal usaha ada yang berasal dari unit usaha simpan pinjam tidak sesuai karena masih menggunakan sistem konvensional adanya penambahan (riba) dari jumlah pokok pinjaman, sedangkan unit usaha wahana permainan anak-anak, papan bunga, dan jual beli tbs peron sesuai karena terdapat sistem jual beli dengan akad salam dan sewa-menyewa (ijarah). Dan masih ada beberapa tenaga kerja yang belum mendapatkan insentif sesuai dengan prinsip syariah pada Bumdes Sumber Rezeki Desa Suka Maju.

## B. Saran

Setelah melakukan penelitian dan perhitungan data yang dikumpulkan, maka terdapat beberapa saran penulis kemukakan untuk Bumdes Sumber Rezeki Desa Suka Maju Kecamatan Tambusai Kabupaten Rokan Hulu saran tersebut adalah:

1. Bagi Bumdes Sumber Rezeki Desa Suka Maju, diharapkan dapat menjaga kelangsungan usahanya. Terutama dalam hal modal semakin banyak modal yang dikeluarkan dan di jalan maka secara otomatis akan meningkatkan pendapatannya. Diperlukan juga jumlah tenaga kerja,

### Hak Cipta Dilindungi Undang-Undang

1. Dilarang mengutip sebagian atau seluruh karya tulis ini tanpa mencantumkan dan menyebutkan sumber:

a. Pengutipan hanya untuk kepentingan pendidikan, penelitian, penulisan karya ilmiah, penyusunan laporan, penulisan kritik atau tinjauan suatu masalah.

b. Pengutipan tidak merugikan kepentingan yang wajar UIN Suska Riau.

kualitas tenaga kerja untuk meningkatkan pendapatan yang akan berimbas kepada pendapatan unit usaha Bumdes Sumber Rezeki Desa Suka Maju.

2. Bagi Bumdes Sumber Rezeki Desa Suka Maju tetap mempertahankan hubungan komunikasi yang baik dengan pemerintah desa dan juga masyarakat agar Bumdes Sumber Rezeki dapat berkembang sesuai dengan yang diharapkan.

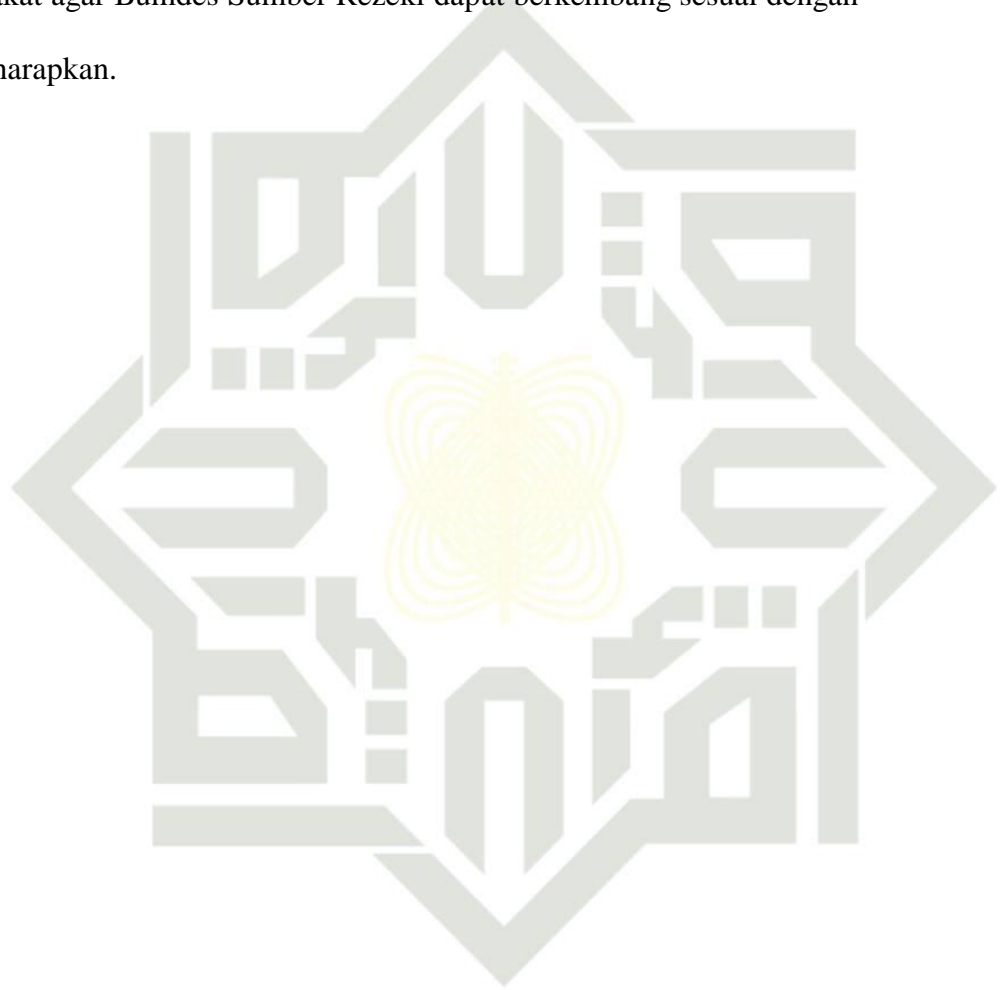

UIN SUSKA RIAU

© Hak cipta milik UIN Suska Riau

State Islamic University of Sultan Syarif Kasim Riau

#### Hak Cipta Dilindungi Undang-Undang

1. Dilarang mengutip sebagian atau seluruh karya tulis ini tanpa mencantumkan dan menyebutkan sumber:
  - a. Pengutipan hanya untuk kepentingan pendidikan, penelitian, penulisan karya ilmiah, penyusunan laporan, penulisan kritik atau tinjauan suatu masalah.
  - b. Pengutipan tidak merugikan kepentingan yang wajar UIN Suska Riau.
2. Dilarang mengumumkan dan memperbanyak sebagian atau seluruh karya tulis ini dalam bentuk apapun tanpa izin UIN Suska Riau.



## DAFTAR PUSTAKA

### a. Buku

- Abdalloh, 2019. *Pasar Modal Syariah*, Jakarta: Elex Media Komputindo.
- Abdul Rahman Suleman, 2020. *BUMDes Menuju Optimalisasi Ekonomi Desa*, Jakarta: Yayasan. Kita Menulis.
- Abdul Rahman, Suleman, 2020 .el,al., *BUMDes Menuju Optimalisasi Eonomi Desa*, Jakarta: Yayasan Kita Menulis.
- Adi S.Said Usman, Etti Wahyuni, 2020. et.al., *Pengantar Sosial Ekonomi dan Budaya Kawasan Perbatasan*, Malang: Intelegensia Media.
- Adi Chaerudin dan Intan Hartaningtyas Rani, 2020. *Sumber Daya Manusia*, Jakarta: CV. Jejak.
- Chorry Sulistyowati. Elva Farihah,Okta Sindhu Hartadinata, 2020. *Anggaran Perusahaan: Teori Dan Praktika*, Surabaya, Scopindo.
- Djakfar Muhammad, 2007 *Etika Bisnis dalam Perspektif Islam*, Malang: UIN-Malang Press.
- Eka Fatmawati, M. Arif Musthofa, Daud, 2022 el,al., *Potensi Dan Kontribusi UMKM Terhadap Kesejahteraan Masyarakat Dalam Perspektif Islam*,Jambi: ZabagsQu Publish.
- Erka Ravidia, Sukarman, Iqbal, 2022 el,al., *Tata Kelola BUMDes Dalam Mengembangkan Desa Wisata*,Jakarta: Yayasan Kita Menulis.
- Erka R.Sukarman Purba, Lalu Adi Permadi, 2021. et,al., *Inovasi Desa Wisata Potensi Strategi dan Dampak Kunjungan Wisata*, Jakarta: Yayasan Kita Menulis.
- Festy Fauziah, 2017. *Kesehatan Bank,Kebijakan Deviden Dan Nilai Perusahaan Samarinda*: RV Pustaka Horizon.
- Hamid Darmadi, *Metode Penelitian Pendidikan*,(Bandung: Alfabeta, 2011)
- Hanovinsah, Lawe Anasta, 2023. el,al., *Teori Akuntansi Konsep Dan Praktis*, Surabaya: Sconpindo Media Pustaka.
- Hasanah, Lusi Andriyani, 2022. ,al., *Menajemen BUMDes Untuk Ketahanan ekonomi masyarakat Desa Kuripan Kecamatan CISEENG, Kabupaten Bogor*, Jakarta: UM Jakarta Press

1. Dilarang mengutip sebagian atau seluruh karya tulis ini tanpa mencantumkan dan menyebutkan sumber:
  - a. Pengutipan hanya untuk kepentingan pendidikan, penelitian, penulisan karya ilmiah, penyusunan laporan, penulisan kritik atau tinjauan suatu masalah.
  - b. Pengutipan tidak merugikan kepentingan yang wajar UIN Suska Riau.
2. Dilarang mengumumkan dan memperbanyak sebagian atau seluruh karya tulis ini dalam bentuk apapun tanpa izin UIN Suska Riau.



Hak Cipta Dilindungi Undang-Undang

© Hak Cipta Milik UIN Suska Riau

State Islamic University of Sultan Syarif Kasim Riau

- Indonesia, Undang Undang Nomor 6 Tahun 2014, Pasal 1 Angka 7.
- Johar Aripin, 2008. *Statistik Bisnis Terapan dengan Microsoft Excel 2007*, Jakarta: PT. Gramedia.
- Kasmir, 2006. *Kewirausahaan*, Jakarta: Raja Graepindo Persada.
- Khairul Rizal, 2021. *Faktor Sosial Ekonomi Terhadap Pendapatan Petani kelapa Sawit*, Malang: Literasi Nusantara.
- Made Indra dan Cahyaningrum, 2019. *Cara Mudah Memahami Metodologi Penelitian*, Yogyakarta: CV. Budi Utama
- Masyhuri, *Ekonomi Mikro*, (Malang: UIN Malang Press, 2007)
- Muhammad Turmudi, 2017. *Produksi Dalam Perspektif Ekonomi Islam*, Jakarta: Islamadina.
- Muryani, 2008. *Pembangunan BUMDes Dan Pemberdayaan Pemerintah Desa*, Bandung: CV. Pustaka Setia.
- Nurul Huda, Handi Risza Idris, 2018. et , al., *Ekonomi Makro Islam*, (Depok, Pranamedia Group.
- Ovi Hamidah. Sari Mardian, Mila Susanti, 2022. et.al., *Manajemen UKM*, Tangerang: Yayasan Kita Menulis.
- Purbudi w.Diana, pribadi, 2022. et.al., *Perilaku Organisasi Teori dan Aplikasi Penelitian*, Yogyakarta: CV. Budi Utama.
- Rana Pranoto, 2020. *Digital marketing Untuk BUMDes*, Yogyakarta: CV. Hikam Media Utama.
- Rozalinda, 2017. *Ekonomi Islam*, Bandung: PT RajaGrafindo Persada.
- Sandu Siyoto dan M Ali Sodik, 2015. *1Dasar Metodologi Penelitian*, Yogyakarta: Literasi.Media Publishing.
- Sujiyono dan Yeyen Maryani, 2008. *Kamus Bahasa Indonesia*, Jakarta: Kamus Pusat Bahasa..
- Sujiyono, 2014. *Metode Penelitian Kuantitatif, Kualitatif*, Bandung: Alfabeta.
- Sujiyono, 2019. *Metode Penelitian Pendidikan*, Bandung: ALFABETA, CV.
- Suardi, Darus Altin, 2022. el,al., *Penggaran Perusahaan*, Solok: Cendekia Muslim.

1. Dilarang mengutip sebagian atau seluruh karya tulis ini tanpa mencantumkan dan menyebutkan sumber:
  - a. Pengutipan hanya untuk kepentingan pendidikan, penelitian, penulisan karya ilmiah, penyusunan laporan, penulisan kritik atau tinjauan suatu masalah.
  - b. Pengutipan tidak merugikan kepentingan yang wajar UIN Suska Riau.
2. Dilarang mengumumkan dan memperbanyak sebagian atau seluruh karya tulis ini dalam bentuk apapun tanpa izin UIN Suska Riau.



#### Hak Cipta Dilindungi Undang-Undang

© Hak cipta milik UIN Suska Riau

- Harsimi Arikunto, 2010. *Prosedur Penelitian Suatu Pendekatan Praktek*, Jakarta: Rineka Cipta.
- Sukwiaty.Sudirman Jamal, Slamet Sukamto, 2009. et.al., *Ekonomi SMA Kls XI*, Jakarta: Yudhistira.
- Suma, M. A, 2022. *Tafsir Ayat Ekonomi: Teks, Terjemah, dan Tafsir* Jakarta: Pustaka Amzah.
- Suparji, 2019. *Pedoman Tata Kelolah Bumdes*, Yogyakarta: UAI Press.
- Surajiyo N.H, paleni, 2020 et.al., *Penelitian Sumber Daya Manusia*, Yogyakarta: CV. Budi Utama.
- Tabrani Rusyan, *Membangun Desa Berprestasi*, (Jakarta: Bumi Askara, 2018)
- Tian Sumarni, Wahyu Ningsi, Mufaro'ah, el, al., *Strategi Peningkatan Ekonomi Dengan Pemanfaatan Market Plaese Melalui Media Internet*, (Bengkalis: Elex Media Komputindo, 2022)
- Umer Chapra, 2007. *Sistem Moneter Islam*, Jakarta, Tazkia Cendekia.
- Vethzal Rivai, 2009. *Islamic Human Capital Dari Teori Ke Praktik Manajemen Sumber Daya Islami*, Jakarta: PT.Raja Grafindo Persada.
- Vivi C.Nenny Simarmata, Mahyuddin Purba, 2021. et.al., *Pengantar Metodologi Penelitian*, Jakarta: Yayasan Kita Menulis.
- Waluyo M 2008. *Ilmu Pengetahuan Sosial*, Jakarta: PT. Gramedia.

#### C. Alqur'an dan Kitab Hadis

- Departemen Agama RI, 2005 *al-Qur'an dan terjemahan*, Jakarta: Syamil Cipta Media.
- Kementerian Agama Republik Indonesia, 2008. *Al-Quran dan Terjemahannya* Bandung: Pustaka Al Fatih.
- Bukhori dan Muslim , 2155H, *Kitab Mukhtarul-Ahadist, Jilid VI*, Ad-Dukhan
- /1 Muslim, 261H, *Shahih Muslim Kitab Kuning, Jilid V*, Syabuhr

#### c. Skripsi/ Jurnal

- Al Bakar, 2020. *Prinsip Ekonomi Islam Di Indonesia Dalam Pergulatan Ekonomi Milineal : Jurnal Pemikiran Syariah dan Hukum, Volume 4., NO.2.,*

1. Dilarang mengutip sebagian atau seluruh karya tulis ini tanpa mencantumkan dan menyebutkan sumber:  
 a. Pengutipan hanya untuk kepentingan pendidikan, penelitian, penulisan karya ilmiah, penyusunan laporan, penulisan kritik atau tinjauan suatu masalah.  
 b. Pengutipan tidak merugikan kepentingan yang wajar UIN Suska Riau.

2. Dilarang mengumumkan dan memperbanyak sebagian atau seluruh karya tulis ini dalam bentuk apapun tanpa izin UIN Suska Riau.





Hak Cipta Dilindungi Undang-Undang

© Hak cipta milik UIN Suska Riau

Edi Yusup Agunggunanto, dan fitrie Arianti, Edi Wibowo Kushartono, Darwanto, 2016. "Pengembangan Desa Mandiri Melalui Pengelolaan Badan Usaha Milik Desa (BUMDes)" *Jurnal Dinamika Ekonomi Dan Bisnis*, Volume 13., No. 1.,

Eva Rosadi, 2019. "Pengaruh Modal dan Tenaga Kerja terhadap Pendapatan Bersih Perusahaan dalam Perspektif Ekonomi Islam", (Skripsi: Islam Negeri Raden Intan,

Fredy Huibert Jacob Panelewen, dan Jolanda Kitsia Juliana Kalangi, 2020. "Analisis Permodalan dan keuntungan Usaha Mikro Kecil Menengah Pada Rumah Makan" *dalam Studi Kasus*, Volume 16., No. 2.,

Mellinda Khusniatus Sa'dah, 2020. "Pengaruh Modal Kerja Tenaga Kerja dan Jam Kerja Terhadap Pendapatan Industri Brem di Kabupaten Madiun", (Skripsi: Institut Agama Islam Negeri Ponogoro.

Najmi Ismail, moch. Zainuddin, 2018. " hukum fenomena ketenagakerjaan" *Jurnal Pekerjaan Sosial*, Volume 1., No. 3.,

Ni Kadek Dwipayanti dan I Neang Kartika, 2020. "Pengaruh Modal, Pengalaman Kerja dan Lama Usaha Terhadap Produktivitas serta Pendapatan Bumdes di Kabupaten Badung" *Jurnal Ekonomi Pembangunan Universitas Udayana*, Volume 9., No.2.,

Rahmatia, Madris, Sri Undai Nurbayani. 2018. "Pengaruh Modal Usaha, Tenaga Kerja dan Lama Usaha Terhadap Laba Usaha Mikro di Kota Palopo Provinsi Sulawesi Selatan" *Jurnal Manajemen*, Volume 4., No. 2.,

Riski Herdian Zenda, dan Suparno, 2017. "Peranan Sektor Industri Terhadap Penerapan Tenaga kerja Di Kota Surabaya" *Jurnal Ekonomi Dan Bisnis*, Volume 2., No. 1.,

Sunadi, Arrafiqur rahman, Afrizal, 2015. "Peranan Badan Usaha Milik Desa (BUMDesa) Dalam Peningkatan Ekonomi Masyarakat" *Jurnal Mahasiswa Prodi Manajemen*, Volume 11., No. 2.,

**D. Internet**

- <http://www.ibnukatsironline.com> 2015/06/tafsir-surat-nahl-ayat-114.html
- <https://quranhadits.com/quran/16-an-nahl> an-nahl-ayat-97
- <https://quranhadits.com/quran/3-ali-imran> ali-imran-ayat-14

1. Dilarang mengutip sebagian atau seluruh karya tulis ini tanpa mencantumkan dan menyebutkan sumber:  
 a. Pengutipan hanya untuk kepentingan pendidikan, penelitian, penulisan karya ilmiah, penyusunan laporan, penulisan kritik atau tinjauan suatu masalah.  
 b. Pengutipan tidak merugikan kepentingan yang wajar UIN Suska Riau.

2. Dilarang mengumumkan dan memperbanyak sebagian atau seluruh karya tulis ini dalam bentuk apapun tanpa izin UIN Suska Riau.

State Islamic University of Sultan Syarif Kasim Riau

**ANGKET  
( TENAGA KERJA BUMDES )**

**PENGARUH MODAL DAN TENAGA KERJA TERHADAP PENDAPATAN  
BUMDES SUMBER REZEKI DESA SUKA MAJU MENURUT  
PERSPEKTIF EKONOMI SYARIAH**

Saya Rama Yana mahasiswi Fakultas Syariah dan Hukum UIN Sultan Syarif Kasim Riau sedang mengadakan penelitian mengenai Pengaruh Modal dan Tenaga Kerja Terhadap Pendapatan Bumdes Sumber Rezeki Desa Suka Maju Menurut Perspektif Syariah Kecamatan Tambusai Kabupaten Rokan Hulu. Data dan informasi yang saya kumpulkan semata mata demi kepentingan penelitian skripsi saya upaya mendapatkan gelar Sarjana Ekonomi (SE) dan akan dijaga kerahasiannya.

Saya mengharapkan bantuan bapak/ibu untuk mengisi angket dengan sebaik baiknya . atas partisipasinya, saya ucapkan terima kasih.

**A. DATA RESPONDEN**

1	Nomor	
2	Nama	
3	Jenis Usaha	
4	Alamat	
5	No Telp	
6	Jenis Kelamin	a. Laki-Laki b. Perempuan
7	Usia	a. <20 tahun b. 21-30 tahun c. 30-40 tahun d. 40-49 tahun e. >50 tahun
8	Lama menjadi anggota tenaga kerja BUMDes Sumber Rezeki Desa Suka Maju	a. 0-2 tahun b. 3-5 tahun c. 6-8 tahun d. 9-11 tahun e. >11 tahun

Hak Cipta Dilindungi Undang-Undang

© Hak cipta milik UIN Suska Riau

State Islamic University of Sultan Syarif Kasim Riau

1. Dilarang mengutip sebagian atau seluruh karya tulis ini tanpa mencantumkan dan menyebutkan sumber:

- a. Pengutipan hanya untuk kepentingan pendidikan, penelitian, penulisan karya ilmiah, penyusunan laporan, penulisan kritik atau tinjauan suatu masalah.
- b. Pengutipan tidak merugikan kepentingan yang wajar UIN Suska Riau.

2. Dilarang mengumumkan dan memperbanyak sebagian atau seluruh karya tulis ini dalam bentuk apapun tanpa izin UIN Suska Riau.

B. DATA ANGKET

\*Petunjuk pengisian angket

Berilah tanda ceklis (✓) pada jawaban yang bapak/ibu/langgap paling tepat dengan petunjuk sebagai berikut:

STS : Sangat tidak setuju

TS : Tidak setuju

N : Netral

S : Setuju

SS : Sangat setuju

MODAL (XI)

No	Indikator	PERNYATAAN	JAWABAN				
			STS	TS	N	S	SS
1	Struktur modal sebagai syarat utama BUMDes	Modal usaha bersumber dari pribadi					
2	Struktur modal sebagai syarat utama BUMDes	Modal usaha bersumber dari pinjaman					
3	Pemanfaatan modal tambahan	Bumdes sering mendapati tawaran untuk modal tambahan					
4	Pemanfaatan modal tambahan	Modal tambahan dapat meningkatkan pendapatan BUMDes					
5	Hambatan mengakses modal eksternal	Modal dari eksternal mudah didapatkan					
6	Meningkatnya pendapatan Bumdes	Pendapatan Bumdes meningkat setelah mendapatkan modal					

Hak Cipta Dilindungi Undang-Undang

1. Dilarang mengutip sebagian atau seluruh karya tulis ini tanpa mengacaukan urutan, memisahkan bagian-bagian, atau mengubah isi, bentuk, atau susunan sumber.

a. Pengutipan hanya untuk kepentingan pendidikan, penelitian, penulisan karya ilmiah, penyusunan laporan, penulisan kritik atau tinjauan suatu masalah.

b. Pengutipan tidak merugikan kepentingan yang wajar UIN Suska Riau.

2. Dilarang mengumumkan dan memperbanyak sebagian atau seluruh karya tulis ini dalam bentuk apapun tanpa izin UIN Suska Riau.

© Hak cipta milik UIN Suska Riau

State Islamic University of Sultan Syarif Kasim Riau



**TENAGA KERJA (X2)**

Indikator	PERTANYAAN	JAWABAN				
		STS	TS	N	S	SS
Ketersediaan tenaga kerja	Tenaga kerja mudah didapatkan					
	Tenaga kerja berasal dari daerah sekitar Bumdes					
	Tenaga kerja yang tersedia sesuai dengan bidang kerja					
	Tenaga kerja yang tersedia dapat meningkatkan pendapatan					
	Tenaga kerja yang tersedia terdiri dari laki laki dan perempuan					
	Gaji dan upah tenaga kerja yang diberikan bumdes sesuai umur					

**PENDAPATAN (Y)**

Indikator	PERTANYAAN	JAWABAN				
		STS	TS	N	S	SS
Keuntungan	Keuntungan yang diperoleh dipengaruhi modal					
	Keuntungan yang diperoleh sesuai dengan target Bumdes					
	Keuntungan yang diperoleh Bumdes dapat memenuhi kebutuhan operasional Bumdes					
	Pendapatan yang diterima berasal dari operasional Bumdes					
	Pendapatan yang diperoleh digunakan untuk operasional Bumdes					
	Bumdes berupaya meningkatkan pendapatan melalui unit usaha					

Hak Cipta Dilindungi Undang-Undang  
 1. Dilarang mengutip sebagian atau seluruh karya atau hasil penelitian, tanpa mencantumkan sumber dan menyebutkan nama penulisannya atau menyalinnya untuk kepentingan pendidikan, penelitian, pengabdian masyarakat, atau untuk tujuan lain yang diperbolehkan oleh undang-undang atau peraturan perundang-undangan lain.  
 2. Dilarang mengumumkan dan memperbanyak sebagian atau seluruh karya tulis ilmiah, bermedia elektronik atau digital tanpa izin UIN Suska Riau.

1. Dilarang mengutip sebagian atau seluruh karya tulis ini tanpa mencantumkan dan menyebutkan sumber:
  - a. Pengutipan hanya untuk kepentingan pendidikan, penelitian, penulisan karya ilmiah, penyusunan laporan, penulisan kritik atau tinjauan suatu masalah.
  - b. Pengutipan tidak merugikan kepentingan yang wajar UIN Suska Riau.
2. Dilarang mengumumkan dan memperbanyak sebagian atau seluruh karya tulis ini dalam bentuk apapun tanpa izin UIN Suska Riau.

X1 Hasil Jawaban Responden Berdasarkan Modal

Item-Total Statistics

	Scale Mean if Item Deleted	Scale Variance if Item Deleted	Corrected Item-Total Correlation	Cronbach's Alpha if Item Deleted
P1	20.41	6.572	.501	.803
P2	20.47	6.709	.493	.804
P3	20.53	5.483	.779	.737
P4	20.25	6.516	.566	.789
P5	20.50	5.806	.646	.771
P6	20.81	7.060	.498	.803

Hasil Uji Rentabilitas Variabel Modal

Reliability Statistics

Cronbach's Alpha	N of Items
.816	6

X2 Hasil Jawaban Responden Berdasarkan Tenaga/1Kerja

Item-Total Statistics

	Scale Mean if Item Deleted	Scale Variance if Item Deleted	Corrected Item-Total Correlation	Cronbach's Alpha if Item Deleted
P1	19.38	6.242	.602	.841
P2	19.31	6.867	.697	.820
P3	19.63	6.694	.632	.830
P4	19.31	7.060	.715	.820
P5	19.31	6.351	.669	.823
P6	19.78	7.080	.586	.838

Hasil Uji Rentabilitas Variabel Tenaga Kerja

Reliability Statistics

Cronbach's Alpha	N of Items
.816	6

**Hak Cipta Dilindungi Undang-Undang**

1. Dilarang mengutip sebagian atau seluruh karya tulis ini tanpa mencantumkan dan menyebutkan sumber:
  - a. Pengutipan hanya untuk kepentingan pendidikan, penelitian, penulisan karya ilmiah, penyusunan laporan, penulisan kritik atau tinjauan suatu masalah.
  - b. Pengutipan tidak merugikan kepentingan yang wajar UIN Suska Riau.
2. Dilarang mengumumkan dan memperbanyak sebagian atau seluruh karya tulis ini dalam bentuk apapun tanpa izin UIN Suska Riau.

Cronbach's Alpha	N of Items
.853	6

**Y Hasil Jawaban Responden Berdasarkan Pendapatan**

**Item-Total Statistics**

	Scale Mean if Item Deleted	Scale Variance if Item Deleted	Corrected Item-Total Correlation	Cronbach's Alpha if Item Deleted
P1	19.28	5.822	.375	.764
P2	19.22	6.047	.367	.764
P3	19.88	4.565	.681	.680
P4	19.66	4.555	.696	.675
P5	19.50	5.548	.558	.723
P6	19.66	5.523	.400	.762

**Hasil Uji Rentabilitas Variabel Pendapatan**

**Reliability Statistics**

Cronbach's Alpha	N of Items
.766	6

**Descriptive Statistics**

	Mean	Std. Deviation	N
Y	23.44	2.711	32
X1	24.59	2.971	32
X2	23.34	3.065	32

**Hasil Uji Normalitas**



**Hak Cipta Dilindungi Undang-Undang**

1. Dilarang mengutip sebagian atau seluruh karya tulis ini tanpa mencantumkan dan menyebutkan sumber:
  - a. Pengutipan hanya untuk kepentingan pendidikan, penelitian, penulisan karya ilmiah, penyusunan laporan, penulisan kritik atau tinjauan suatu masalah.
  - b. Pengutipan tidak merugikan kepentingan yang wajar UIN Suska Riau.
2. Dilarang mengumumkan dan memperbanyak sebagian atau seluruh karya tulis ini dalam bentuk apapun tanpa izin UIN Suska Riau.

**Correlations**

		Y	X1	X2
Pearson Correlation	Y	1.000	.643	.288
	X1	.643	1.000	-.126
	X2	.288	-.126	1.000
Sig. (1-tailed)	Y	.	.000	.055
	X1	.000	.	.246
	X2	.055	.246	.
N	Y	32	32	32
	X1	32	32	32
	X2	32	32	32

**One-Sample Kolmogorov-Smirnov Test**

		Unstandardized Residual
N		32
Normal Parameters <sup>a,b</sup>	Mean	.0000000
	Std. Deviation	1.81412948
Most Extreme Differences	Absolute	.172
	Positive	.084
	Negative	-.172
Kolmogorov-Smirnov Z		.975
Asymp. Sig. (2-tailed)		.298

a. Test distribution is Normal.

b. Calculated from data.



**Hak Cipta Dilindungi Undang-Undang**

1. Dilarang mengutip sebagian atau seluruhnya tanpa menyebutkan sumber:
  - a. Pengutipan hanya untuk kepentingan pendidikan, penelitian, penulisan karya ilmiah, penyusunan laporan, penulisan kritik atau tinjauan suatu masalah.
  - b. Pengutipan tidak merugikan kepentingan yang wajar UIN Suska Riau.
2. Dilarang mengumumkan dan memperjual-beli hak cipta dalam bentuk apapun tanpa izin UIN Suska Riau.

**ANOVA<sup>b</sup>**

Model		Sum of Squares	Df	Mean Square	F	Sig.
1	Regression	125.852	2	62.926	17.887	.000 <sup>a</sup>
	Residual	102.023	29	3.518		
	Total	227.875	31			

a. Predictors: (Constant), X2, X1

b. Dependent Variable: Y

**Hasil Uji T**

**Coefficients<sup>a</sup>**

Model		Unstandardized Coefficients		Standardized Coefficients	t	Sig.	Collinearity Statistics	
		B	Std. Error	Beta			Tolerance	VIF
1	(Constant)	.200	4.065		.049	.961		
	X1	.630	.114	.691	5.514	.000	.984	1.016
	X2	.332	.111	.375	2.993	.006	.984	1.016

a. Dependent Variable: Y

**Hasil Uji Multikolinearitas**

**Collinearity Diagnostics<sup>a</sup>**

Model	Dimensi	Eigenvalue	Condition Index	Variance Proportions		
				(Constant)	X1	X2
1	1	2.978	1.000	.00	.00	.00
	2	.017	13.185	.00	.37	.50
	3	.004	25.965	1.00	.63	.50

a. Dependent Variable: Y

**Residuals Statistics<sup>a</sup>**





**Hak Cipta Dilindungi Undang-Undang**

1. Dilarang mengutip sebagian atau seluruh karya tulis ini tanpa mencantumkan dan menyebutkan sumber:
  - a. Pengutipan hanya untuk kepentingan pendidikan, penelitian, penulisan karya ilmiah, penyusunan laporan, penulisan kritik atau tinjauan suatu masalah.
  - b. Pengutipan tidak merugikan kepentingan yang wajar UIN Suska Riau.
2. Dilarang mengumumkan dan memperbanyak sebagian atau seluruh karya tulis ini dalam bentuk apapun tanpa izin UIN Suska Riau.

	Minimum	Maximum	Mean	Std. Deviation	N
Predicted Value	18.84	28.06	23.44	2.015	32
Std. Predicted Value	-2.283	2.292	.000	1.000	32
Standard Error of Predicted Value	.344	.864	.550	.166	32
Adjusted Predicted Value	18.79	27.81	23.44	2.019	32
Residual	-4.807	3.824	.000	1.814	32
Std. Residual	-2.563	2.039	.000	.967	32
Stud. Residual	-2.681	2.110	-.001	1.016	32
Deleted Residual	-5.260	4.097	-.004	2.004	32
Stud. Deleted Residual	-3.037	2.254	-.012	1.072	32
Mahal. Distance	.073	5.607	1.938	1.770	32
Cook's Distance	.000	.226	.035	.059	32
Centered Leverage Value	.002	.181	.063	.057	32

a. Dependent Variable: Y





**Hak Cipta Dilindungi Undang-Undang**

1. Dilarang mengutip sebagian atau seluruh karya tulis ini tanpa mencantumkan dan menyebutkan sumber:
  - a. Pengutipan hanya untuk kepentingan pendidikan, penelitian, penulisan karya ilmiah, penyusunan laporan, penulisan kritik atau tinjauan suatu masalah.
  - b. Pengutipan tidak merugikan kepentingan yang wajar UIN Suska Riau.
2. Dilarang mengumumkan dan memperbanyak sebagian atau seluruh karya tulis ini dalam bentuk apapun tanpa izin UIN Suska Riau.

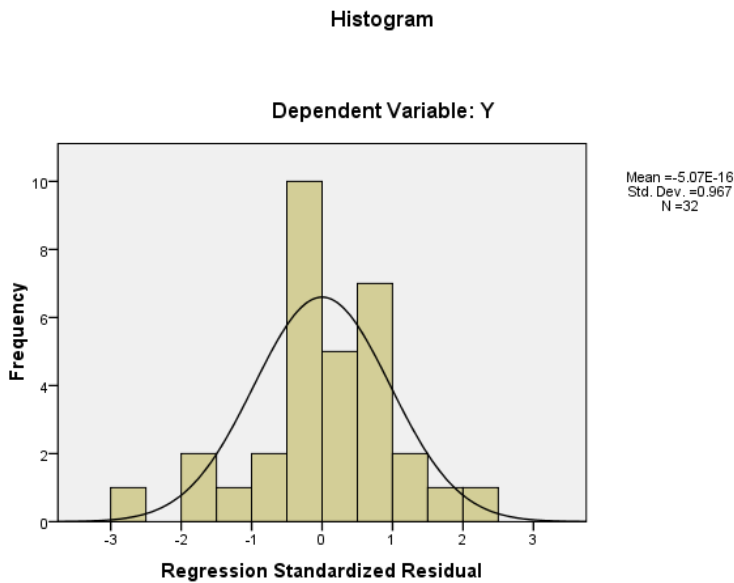

**Normal P-P Plot of Regression Standardized Residual**

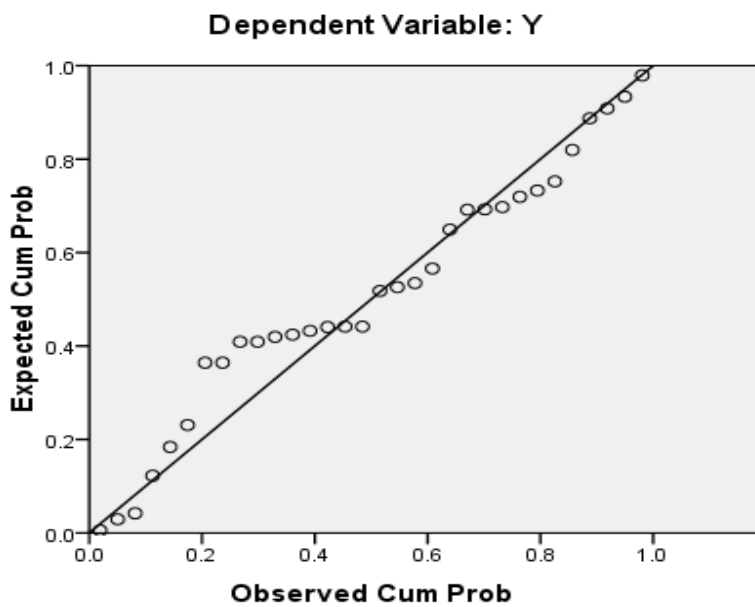

Hasil Uji Heteroskedastisitas

© H:

**Hak Cipta Dilindungi Undang-Undang**

1. Dilarang mengutip sebagian atau seluruh karya tulis ini tanpa mencantumkan dan menyebutkan sumber:
  - a. Pengutipan hanya untuk kepentingan pendidikan, penelitian, penulisan karya ilmiah, penyusunan laporan, penulisan kritik atau tinjauan suatu masalah.
  - b. Pengutipan tidak merugikan kepentingan yang wajar UIN Suska Riau.
2. Dilarang mengumumkan dan memperbanyak sebagian atau seluruh karya tulis ini dalam bentuk apapun tanpa izin UIN Suska Riau.

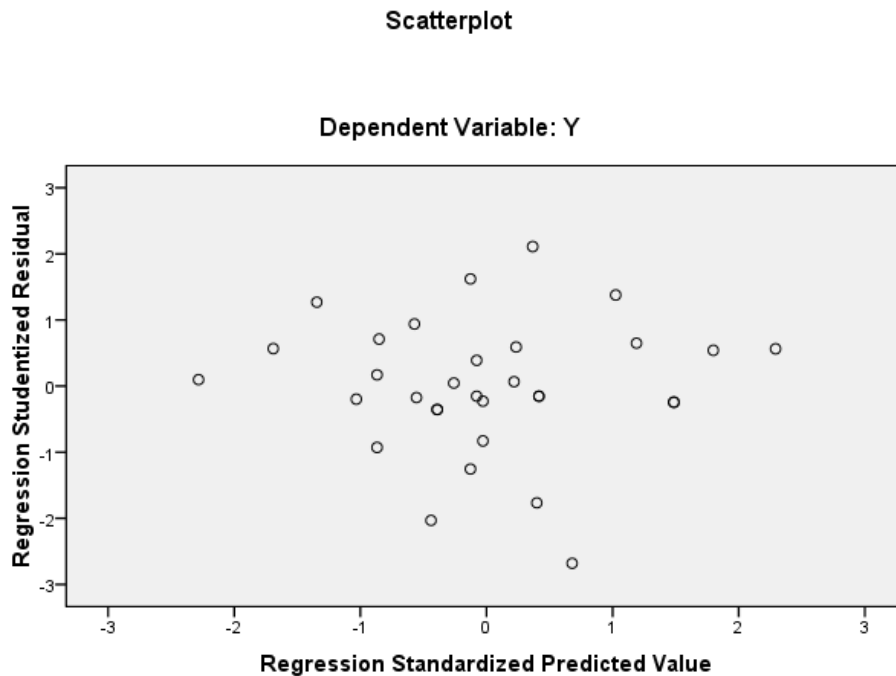

**Jenis\_Kelamin**

	Frequency	Percent	Valid Percent	Cumulative Percent
Valid Laki-laki	10	31.3	31.3	31.3
Perempuan	22	68.8	68.8	100.0
Total	32	100.0	100.0	

**Usia**

	Frequency	Percent	Valid Percent	Cumulative Percent
Valid <20 Tahun	2	6.3	6.3	6.3
21-30 Tahun	6	18.8	18.8	25.0
31-40 Tahun	15	46.9	46.9	71.9
41-50 Tahun	5	15.6	15.6	87.5
>50 Tahun	4	12.5	12.5	100.0



**Hak Cipta Dilindungi Undang-Undang**

1. Dilarang mengutip sebagian atau seluruh karya tulis ini tanpa mencantumkan dan menyebutkan sumber:
  - a. Pengutipan hanya untuk kepentingan pendidikan, penelitian, penulisan karya ilmiah, penyusunan laporan, penulisan kritik atau tinjauan suatu masalah.
  - b. Pengutipan tidak merugikan kepentingan yang wajar UIN Suska Riau.
2. Dilarang mengumumkan dan memperbanyak sebagian atau seluruh karya tulis ini dalam bentuk apapun tanpa izin UIN Suska Riau.

**Usia**

		Frequency	Percent	Valid Percent	Cumulative Percent
Valid	<20 Tahun	2	6.3	6.3	6.3
	21-30 Tahun	6	18.8	18.8	25.0
	31-40 Tahun	15	46.9	46.9	71.9
	41-50 Tahun	5	15.6	15.6	87.5
	>50 Tahun	4	12.5	12.5	100.0
	Total	32	100.0	100.0	

**Lama\_Bekerja**

		Frequency	Percent	Valid Percent	Cumulative Percent
Valid	0-2 Tahun	2	6.3	6.3	6.3
	3-5 Tahun	6	18.8	18.8	25.0
	6-8 Tahun	16	50.0	50.0	75.0
	9-11 Tahun	4	12.5	12.5	87.5
	>11 Tahun	4	12.5	12.5	100.0
	Total	32	100.0	100.0	

Hasil Uji Validitas

X Modal

**P1**

		Frequency	Percent	Valid Percent	Cumulative Percent
Valid	Tidak Setuju	1	3.1	3.1	3.1
	Netral	2	6.3	6.3	9.4
	Setuju	19	59.4	59.4	68.8
	Sangat Setuju	10	31.3	31.3	100.0
	Total	32	100.0	100.0	



**Hak Cipta Dilindungi Undang-Undang**

1. Dilarang mengutip sebagian atau seluruh karya tulis ini tanpa mencantumkan dan menyebutkan sumber:
  - a. Pengutipan hanya untuk kepentingan pendidikan, penelitian, penulisan karya ilmiah, penyusunan laporan, penulisan kritik atau tinjauan suatu masalah.
  - b. Pengutipan tidak merugikan kepentingan yang wajar UIN Suska Riau.
2. Dilarang mengumumkan dan memperbanyak sebagian atau seluruh karya tulis ini dalam bentuk apapun tanpa izin UIN Suska Riau.

**P2**

		Frequency	Percent	Valid Percent	Cumulative Percent
Valid	Netral	5	15.6	15.6	15.6
	Setuju	18	56.3	56.3	71.9
	Sangat Setuju	9	28.1	28.1	100.0
	Total	32	100.0	100.0	

**P3**

		Frequency	Percent	Valid Percent	Cumulative Percent
Valid	Netral	8	25.0	25.0	25.0
	Setuju	14	43.8	43.8	68.8
	Sangat Setuju	10	31.3	31.3	100.0
	Total	32	100.0	100.0	

**P4**

		Frequency	Percent	Valid Percent	Cumulative Percent
Valid	Netral	3	9.4	9.4	9.4
	Setuju	15	46.9	46.9	56.3
	Sangat Setuju	14	43.8	43.8	100.0
	Total	32	100.0	100.0	

**P5**

		Frequency	Percent	Valid Percent	Cumulative Percent
Valid	Netral	8	25.0	25.0	25.0
	Setuju	13	40.6	40.6	65.6
	Sangat Setuju	11	34.4	34.4	100.0
	Total	32	100.0	100.0	

**P6**

**Hak Cipta Dilindungi Undang-Undang**

1. Dilarang mengutip sebagian atau seluruh karya tulis ini tanpa mencantumkan dan menyebutkan sumber:
  - a. Pengutipan hanya untuk kepentingan pendidikan, penelitian, penulisan karya ilmiah, penyusunan laporan, penulisan kritik atau tinjauan suatu masalah.
  - b. Pengutipan tidak merugikan kepentingan yang wajar UIN Suska Riau.
2. Dilarang mengumumkan dan memperbanyak sebagian atau seluruh karya tulis ini dalam bentuk apapun tanpa izin UIN Suska Riau.

	Frequency	Percent	Valid Percent	Cumulative Percent
Valid Netral	9	28.1	28.1	28.1
Setuju	21	65.6	65.6	93.8
Sangat Setuju	2	6.3	6.3	100.0
Total	32	100.0	100.0	

**X2 Tenaga Kerja**

**P1**

	Frequency	Percent	Valid Percent	Cumulative Percent
Valid Tidak Setuju	1	3.1	3.1	3.1
Netral	8	25.0	25.0	28.1
Setuju	14	43.8	43.8	71.9
Sangat Setuju	9	28.1	28.1	100.0
Total	32	100.0	100.0	

**P2**

	Frequency	Percent	Valid Percent	Cumulative Percent
Valid Netral	5	15.6	15.6	15.6
Setuju	21	65.6	65.6	81.3
Sangat Setuju	6	18.8	18.8	100.0
Total	32	100.0	100.0	

**P3**

	Frequency	Percent	Valid Percent	Cumulative Percent
Valid Tidak Setuju	1	3.1	3.1	3.1
Netral	10	31.3	31.3	34.4
Setuju	18	56.3	56.3	90.6
Sangat Setuju	3	9.4	9.4	100.0
Total	32	100.0	100.0	

©

P4

		Frequency	Percent	Valid Percent	Cumulative Percent
Valid	Netral	4	12.5	12.5	12.5
	Setuju	23	71.9	71.9	84.4
	Sangat Setuju	5	15.6	15.6	100.0
	Total	32	100.0	100.0	

P5

		Frequency	Percent	Valid Percent	Cumulative Percent
Valid	Netral	8	25.0	25.0	25.0
	Setuju	15	46.9	46.9	71.9
	Sangat Setuju	9	28.1	28.1	100.0
	Total	32	100.0	100.0	

P6

		Frequency	Percent	Valid Percent	Cumulative Percent
Valid	Netral	16	50.0	50.0	50.0
	Setuju	14	43.8	43.8	93.8
	Sangat Setuju	2	6.3	6.3	100.0
	Total	32	100.0	100.0	

Y Pendapat

P1

		Frequency	Percent	Valid Percent	Cumulative Percent
Valid	Netral	4	12.5	12.5	12.5
	Setuju	19	59.4	59.4	71.9
	Sangat Setuju	9	28.1	28.1	100.0
	Total	32	100.0	100.0	

- Hak Cipta Dilindungi Undang-Undang**
1. Dilarang mengutip sebagian atau seluruh karya tulis ini tanpa mencantumkan dan menyebutkan sumber:
    - a. Pengutipan hanya untuk kepentingan pendidikan, penelitian, penulisan karya ilmiah, penyusunan laporan, penulisan kritik atau tinjauan suatu masalah.
    - b. Pengutipan tidak merugikan kepentingan yang wajar UIN Suska Riau.
  2. Dilarang mengumumkan dan memperbanyak sebagian atau seluruh karya tulis ini dalam bentuk apapun tanpa izin UIN Suska Riau.

**Hak Cipta Dilindungi Undang-Undang**

1. Dilarang mengutip sebagian atau seluruh karya tulis ini tanpa mencantumkan dan menyebutkan sumber:
  - a. Pengutipan hanya untuk kepentingan pendidikan, penelitian, penulisan karya ilmiah, penyusunan laporan, penulisan kritik atau tinjauan suatu masalah.
  - b. Pengutipan tidak merugikan kepentingan yang wajar UIN Suska Riau.
2. Dilarang mengumumkan dan memperbanyak sebagian atau seluruh karya tulis ini dalam bentuk apapun tanpa izin UIN Suska Riau.

**P2**

		Frequency	Percent	Valid Percent	Cumulative Percent
Valid	Netral	2	6.3	6.3	6.3
	Setuju	21	65.6	65.6	71.9
	Sangat Setuju	9	28.1	28.1	100.0
	Total	32	100.0	100.0	

**P3**

		Frequency	Percent	Valid Percent	Cumulative Percent
Valid	Tidak Setuju	2	6.3	6.3	6.3
	Netral	13	40.6	40.6	46.9
	Setuju	14	43.8	43.8	90.6
	Sangat Setuju	3	9.4	9.4	100.0
	Total	32	100.0	100.0	

**P4**

		Frequency	Percent	Valid Percent	Cumulative Percent
Valid	Tidak Setuju	1	3.1	3.1	3.1
	Netral	10	31.3	31.3	34.4
	Setuju	16	50.0	50.0	84.4
	Sangat Setuju	5	15.6	15.6	100.0
	Total	32	100.0	100.0	

**P5**

		Frequency	Percent	Valid Percent	Cumulative Percent
Valid	Netral	6	18.8	18.8	18.8
	Setuju	22	68.8	68.8	87.5



Hak Cipta Dilindungi Undang-Undang

1. Dilarang mengutip sebagian atau seluruh karya tulis ini tanpa mencantumkan dan menyebutkan sumber:
  - a. Pengutipan hanya untuk kepentingan pendidikan, penelitian, penulisan karya ilmiah, penyusunan laporan, penulisan kritik atau tinjauan suatu masalah.
  - b. Pengutipan tidak merugikan kepentingan yang wajar UIN Suska Riau.
2. Dilarang mengumumkan dan memperbanyak sebagian atau seluruh karya tulis ini dalam bentuk apapun tanpa izin UIN Suska Riau.

Sangat Setuju	4	12.5	12.5	100.0
Total	32	100.0	100.0	

P6

	Frequency	Percent	Valid Percent	Cumulative Percent
Valid Tidak Setuju	1	3.1	3.1	3.1
Netral	9	28.1	28.1	31.3
Setuju	18	56.3	56.3	87.5
Sangat Setuju	4	12.5	12.5	100.0
Total	32	100.0	100.0	

Tabulasi Jawaban/1 Responden

No.	Modal (X1)						Total X1	Tenaga Kerja (X2)					
	P1	P2	P3	P4	P5	P6		P1	P2	P3	P4	P5	P6
1	5	4	5	4	5	4	27	4	4	3	4	3	3
2	4	4	5	5	5	3	26	3	3	3	3	3	3
3	5	5	5	5	5	4	29	4	4	4	4	4	4
4	4	4	3	4	3	3	21	5	5	5	5	5	5
5	4	4	3	4	4	4	23	4	4	4	4	4	4
6	4	5	3	3	3	3	21	5	5	5	5	5	5
7	4	4	4	5	4	4	25	4	4	3	4	3	3
8	4	3	4	3	4	4	22	3	3	3	3	3	3
9	5	4	3	4	3	4	23	4	4	4	4	4	4
10	4	3	3	4	4	4	22	3	4	4	4	4	4
11	4	3	3	4	4	3	21	3	4	4	4	4	3
12	4	4	4	4	4	4	24	4	4	4	4	4	4
13	5	5	5	5	5	4	29	5	4	3	4	5	3
14	5	5	5	5	5	5	30	5	4	5	4	5	4
15	3	3	4	5	4	3	22	4	4	4	4	4	3
16	5	5	5	5	3	4	27	4	5	4	4	5	3
17	4	4	4	4	4	4	24	5	4	4	5	5	4
18	4	3	4	5	3	4	23	4	4	3	5	4	3
19	5	4	4	5	5	4	27	5	5	3	5	5	3
20	3	5	5	5	5	4	27	3	3	3	3	3	3
21	4	4	4	4	4	4	24	5	5	4	4	5	4

**Hak Cipta Dilindungi Undang-Undang**

1. Dilarang mengutip sebagian atau seluruh karya tulis ini tanpa mencantumkan dan menyebutkan sumber:
  - a. Pengutipan hanya untuk kepentingan pendidikan, penelitian, penulisan karya ilmiah, penyusunan laporan, penulisan kritik atau tinjauan suatu masalah.
  - b. Pengutipan tidak merugikan kepentingan yang wajar UIN Suska Riau.
2. Dilarang mengumumkan dan memperbanyak sebagian atau seluruh karya tulis ini dalam bentuk apapun tanpa izin UIN Suska Riau.

4	4	4	5	4	4	25	4	4	4	4	4	4	4
4	4	4	4	4	4	24	4	4	3	4	3	3	3
2	4	3	3	3	3	18	2	4	4	4	4	4	4
4	4	4	5	5	4	26	3	3	4	4	4	4	4
5	4	4	4	4	4	25	4	4	4	4	5	4	4
4	5	5	4	5	4	27	3	3	2	3	4	3	3
5	5	5	5	5	5	30	4	4	4	4	4	4	4
4	4	4	4	4	4	24	5	5	4	4	3	3	3
5	5	5	5	5	3	28	3	4	4	4	3	3	3
4	4	3	4	3	3	21	5	4	4	4	4	4	4
4	4	4	4	3	3	22	4	4	3	4	4	4	3



**Suasana Kantor**



#### Hak Cipta Dilindungi Undang-Undang

1. Dilarang mengutip sebagian atau seluruh karya tulis ini tanpa mencantumkan dan menyebutkan sumber:
  - a. Pengutipan hanya untuk kepentingan pendidikan, penelitian, penulisan karya ilmiah, penyusunan laporan, penulisan kritik atau tinjauan suatu masalah.
  - b. Pengutipan tidak merugikan kepentingan yang wajar UIN Suska Riau.
2. Dilarang mengumumkan dan memperbanyak sebagian atau seluruh karya tulis ini dalam bentuk apapun tanpa izin UIN Suska Riau.



Proses Persetujuan Usaha Simpan Pinjam



Proses penyebaran Angket

## Penyebaran Angket

### Hak Cipta Dilindungi Undang-Undang

1. Dilarang mengutip sebagian atau seluruh karya tulis ini tanpa mencantumkan dan menyebutkan sumber:
  - a. Pengutipan hanya untuk kepentingan pendidikan, penelitian, penulisan karya ilmiah, penyusunan laporan, penulisan kritik atau tinjauan suatu masalah.
  - b. Pengutipan tidak merugikan kepentingan yang wajar UIN Suska Riau.
2. Dilarang mengumumkan dan memperbanyak sebagian atau seluruh karya tulis ini dalam bentuk apapun tanpa izin UIN Suska Riau.



#### Hak Cipta Dilindungi Undang-Undang

1. Dilarang mengutip sebagian atau seluruh karya tulis ini tanpa mencantumkan dan menyebutkan sumber:
  - a. Pengutipan hanya untuk kepentingan pendidikan, penelitian, penulisan karya ilmiah, penyusunan laporan, penulisan kritik atau tinjauan suatu masalah.
  - b. Pengutipan tidak merugikan kepentingan yang wajar UIN Suska Riau.
2. Dilarang mengumumkan dan memperbanyak sebagian atau seluruh karya tulis ini dalam bentuk apapun tanpa izin UIN Suska Riau.



© Ha



**Penyebaran Angket**

**State Islamic University of Sultan Syarif Kasim Riau**

#### **Hak Cipta Dilindungi Undang-Undang**

1. Dilarang mengutip sebagian atau seluruh karya tulis ini tanpa mencantumkan dan menyebutkan sumber:
  - a. Pengutipan hanya untuk kepentingan pendidikan, penelitian, penulisan karya ilmiah, penyusunan laporan, penulisan kritik atau tinjauan suatu masalah.
  - b. Pengutipan tidak merugikan kepentingan yang wajar UIN Suska Riau.
2. Dilarang mengumumkan dan memperbanyak sebagian atau seluruh karya tulis ini dalam bentuk apapun tanpa izin UIN Suska Riau.



#### Hak Cipta Dilindungi Undang-Undang

1. Dilarang mengutip sebagian atau seluruh karya tulis ini tanpa mencantumkan dan menyebutkan sumber:
  - a. Pengutipan hanya untuk kepentingan pendidikan, penelitian, penulisan karya ilmiah, penyusunan laporan, penulisan kritik atau tinjauan suatu masalah.
  - b. Pengutipan tidak merugikan kepentingan yang wajar UIN Suska Riau.
2. Dilarang mengumumkan dan memperbanyak sebagian atau seluruh karya tulis ini dalam bentuk apapun tanpa izin UIN Suska Riau.

State Islamic University of Sultan Syarif Kasim Riau

UIN SUSKA RIAU



**Hak Cipta Dilindungi Undang-Undang**

1. Dilarang mengutip sebagian atau seluruh karya tulis ini tanpa mencantumkan dan menyebutkan sumber:
  - a. Pengutipan hanya untuk kepentingan pendidikan, penelitian, penulisan karya ilmiah, penyusunan laporan, penulisan kritik atau tinjauan suatu masalah.
  - b. Pengutipan tidak merugikan kepentingan yang wajar UIN Suska Riau.
2. Dilarang mengumumkan dan memperbanyak sebagian atau seluruh karya tulis ini dalam bentuk apapun tanpa izin UIN Suska Riau.

**PENGESAHAN  
PERBAIKAN SKRIPSI**

Skrripsi dengan judul **“PENGARUH MODAL DAN TENAGA KERJA TERHADAP PENDAPATAN BUMDES SUMBER REZEKI DESA SUKA MAJU KECAMATAN TAMBUSAI KABUPATEN ROKAN HULU MENURUT PERSPEKTIF EKONOMI SYARIAH”**, yang ditulis oleh:

Nama : RAMA YANA  
 NIM : 11920525344  
 Program Studi : Ekonomi Syariah

Telah diperbaiki sesuai dengan permintaan Tim Penguji Munaqasyah Fakultas Syariah dan Hukum Universitas Islam Negeri Sultan Syarif Kasim Riau.

**Pekanbaru, 16 Juni 2023**

**TIM PENGUJI MUNAQASYAH**

Ketua  
**Dr. Drs. H. Muh. Said HM ,M.Ag., MM**

Sekretaris  
**Syamsurizal, SE, M.Sc.Ak, CA**

Penguji I  
**Dr. Syahfawi, S.Ag.,M.Sh**

Penguji II  
**Muhammad Albahi., SE.,M.Si.Ak**

Mengetahui:  
 Kabag T.U  
 Fakultas Syariah dan Hukum

Azmiati, S.Ag .,M.Si  
 NIP. 19721210 200003 2 003







KEMENTERIAN AGAMA REPUBLIK INDONESIA  
UNIVERSITAS ISLAM NEGERI SULTAN SYARIF KASIM RIAU  
FAKULTAS SYARI'AH DAN HUKUM

كلية الشريعة والقانون

FACULTY OF SHARI'AH AND LAW

H.R. Soebrantas No. 155 KM. 15 Tuah Madani - Pekanbaru 28293 PO.Box. 1004 Telp. /Fax 0761-562052  
Web. www.fasih.uin-suska.ac.id Email : fasih@uin-suska.ac.id

Hak Cipta Dilindungi Undang-Undang  
1. Tidak diperbolehkan untuk menyalin atau mengutip sebagian atau seluruh karya tulis ini tanpa mencantumkan dan menyebutkan sumber.  
2. Penggunaan hanya untuk kepentingan pendidikan, penelitian, penulisan karya ilmiah, penyusunan laporan, penulisan kritik atau tinjauan suatu masalah.  
3. Tidak diperbolehkan untuk mengutip atau menyalin sebagian atau seluruh karya tulis ini dalam bentuk apapun tanpa izin UIN Suska Riau.

UIN Suska Riau  
Sate Islamic University of Sultan Syarif Kasim Riau

n.04/F.I/PP.00.9/2747/2023

Pekanbaru, 02 Maret 2023

(Satu) Proposal  
**Mohon Izin Riset**

Kepada Yth.  
Kepala Dinas Penanaman Modal dan PTSP  
Provinsi Riau

*Assalamu'alaikum warahmatullahi wabarakatuh*

Disampaikan bahwa salah seorang mahasiswa Fakultas Syari'ah dan Hukum Universitas Sultan Syarif Kasim Riau :

Nama : RAMA YANA  
NIM : 11920525344  
Jurusan : Ekonomi Syariah S1  
Semester : VIII (Delapan)  
Lokasi : Bumdes Sumber Rezeki Desa Suka Maju  
Kec.Tambusai Timur Kab.Rokan Hulu

bermaksud akan mengadakan riset guna menyelesaikan Penulisan Skripsi yang berjudul :Pengaruh Modal dan Tenaga Kerja Terhadap Pendapatan Bumdes Sumber Rezeki Desa Suka Maju Menurut Perspektif Ekonomi Syariah

Pelaksanaan kegiatan riset ini berlangsung selama 3 (tiga) bulan terhitung mulai tanggal surat ini dibuat. Untuk itu kami mohon kiranya kepada Saudara berkenan memberikan izin guna terlaksananya riset dimaksud.

Demikian disampaikan, terima kasih.



a.n. Rektor  
Dekan

Dr. Zulkifli, M.Ag  
NIP.197410062003011005

Tembusan :  
Rektor UIN Suska Riau



SURAT PERNYATAAN

Dengan ini, pemilik Bumdes Sumber Rezeki Desa Suka Maju di jalan . Seminai RT.24 RW 011 Desa Suka Maju Kecamatan Tambusai Kabupaten Rokan Hulu Propinsi Riau Kode Pos 28758 menyatakan bahwa:

Nama : Rama yana  
 Nomor : 11920525344  
 Jurusan : Ekonomi syari'ah

Telah melakukan kegiatan pra Riset/ Riset dan pengumpulan data pada Bumdes Sumber Rezeki Desa Suka Maju Kecamatan Tambusai Kabupaten Rokan Hulu.

Dengan demikian surat pernyataan ini dibuat untuk dipergunakan seperlunya

Desa Suka Maju Maret 2023  
 Pemilik,



**Syawaluddin S**

Direktur BUMDes Sumber Rezeki

- Hak Cipta Dilindungi Undang-undang**
1. Dilarang mengutip sebagian atau seluruh karya tulis ini tanpa mencantumkan dan menyebutkan sumber:
    - a. Pengutipan hanya untuk kepentingan pendidikan, penelitian, penulisan karya ilmiah, penyusunan laporan, penulisan kritik atau tinjauan suatu masalah.
    - b. Pengutipan tidak merugikan kepentingan yang wajar UIN Suska Riau.
  2. Dilarang mengumumkan dan memperbanyak sebagian atau seluruh karya tulis ini dalam bentuk apapun tanpa izin UIN Suska Riau.



© Hak cipta milik UIN Suska Riau State Islamic University of Sultan Saifuddin Kasim Riau

2. Dilarang mengumpulkan dan memperbanyak sebagian atau seluruh karya tulis ini dalam bentuk apapun tanpa izin UIN Suska Riau.

Dilarang mengutip sebagian atau seluruh karya tulis ini tanpa mencantumkan sumber:  
 a. Pengutipan hanya untuk kepentingan pendidikan, penelitian, penulisan karya ilmiah, penyusunan laporan, penulisan disertasi atau sejenisnya atau penyediaan suatu masalah.  
 b. Pengutipan tidak merugikan kepentingan yang wajar UIN Suska Riau.

## REKOMENDASI

Nomor : 503/DPMTSP/NON IZIN-RISET/54433  
 TENTANG



### PELAKSANAAN KEGIATAN RISET/PRA RISET DAN PENGUMPULAN DATA UNTUK BAHAN SKRIPSI

1.04.02.01

Kepada Dinas Penanaman Modal dan Pelayanan Terpadu Satu Pintu Provinsi Riau, setelah membaca Surat Keputusan Riset dari : **Dekan Fakultas Syariah dan Hukum UIN Suska Riau, Nomor : 041/KEP/PP.009/2747/2023 Tanggal 2 Maret 2023**, dengan ini memberikan rekomendasi kepada:

- |                      |   |   |
|----------------------|---|---|
| 1. Nama              | : | <b>RAMA YANA</b>  |
| 2. NIM/ KTP          | : | 11920525344   |
| 3. Program Studi     | : | EKONOMI SYARIAH   |
| 4. Jenjang           | : | S1  |
| 5. Alamat            | : | PEKANBARU   |
| 6. Judul Penelitian  | : | <b>PENGARUH MODAL DAN TENAGA KERJA TERHADAP PENDAPATAN BUMDES SUMBER REZEKI DESA SUKA MAJU MENURUT PERSPEKTIF EKONOMI SYARIAH</b> |
| 7. Lokasi Penelitian | : | BUMDES SUMBER REZEKI DESA SUKA MAJU KECAMATAN TAMBUSAI TIMUR KABUPATEN ROKAN HULU   |

Dengan ketentuan sebagai berikut:

Tidak melakukan kegiatan yang menyimpang dari ketentuan yang telah ditetapkan.

Pelaksanaan Kegiatan Penelitian dan Pengumpulan Data ini berlangsung selama 6 (enam) bulan terhitung mulai tanggal rekomendasi ini diterbitkan.

Kepada pihak yang terkait diharapkan dapat memberikan kemudahan serta membantu kelancaran kegiatan Penelitian dan Pengumpulan Data dimaksud.

Demikian rekomendasi ini dibuat untuk dipergunakan seperlunya.

Dibuat di : Pekanbaru  
 Pada Tanggal : 6 Maret 2023

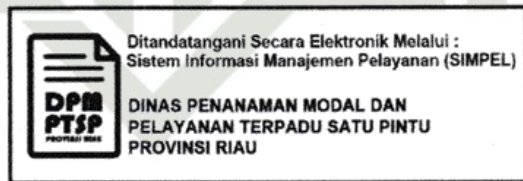

**Lampiran :**

**Ditampaikan Kepada Yth :**

- Kepala Badan Kesatuan Bangsa dan Politik Provinsi Riau di Pekanbaru
- Bupati Rokan Hulu
- Up. Kabang Kesbang dan Linmas di Pasirpengaraian
- Dekan Fakultas Syariah dan Hukum UIN Suska Riau di Pekanbaru
- Yang Bersangkutan

UIN SUSKA RIAU

**Hak Cipta Dilindungi Undang-Undang**

1. Dilarang mengutip sebagian atau seluruh karya tulis ini tanpa mencantumkan dan menyebutkan sumber:
  - a. Pengutipan hanya untuk kepentingan pendidikan, penelitian, penulisan karya ilmiah, penyusunan laporan, penulisan kritik atau tinjauan suatu masalah.
  - b. Pengutipan tidak merugikan kepentingan yang wajar UIN Suska Riau.
2. Dilarang mengumumkan dan memperbanyak sebagian atau seluruh karya tulis ini dalam bentuk apapun tanpa izin UIN Suska Riau.

**RIWAYAT HIDUP PENULIS**

Rama yana lahir di Tingkok, Provinsi Riau pada 15 April 2000, merupakan anak ke 5 dari 9 bersaudara pasangan Bapak Alm H. Mistan Lubis dan Ibu Hj. Rosdiah, penulis memiliki 1 Abang dan 3 kakak yang bernama Irton, Desma, Masleni, Serasi, dan 4 orang adik yang bernama Ilham, Deggan, Sawal, Raya. Penulis mengawali Pendidikan dasar di Sekolah Dasar Negeri 010 Tambusai Timur dan Lulus pada tahun 2013. Penulis melanjutkan Pendidikan di Pondok Peantren Al-Khoir dan Lulus pada tahun 2016. Selanjutnya Penulis melanjutkan Pendidikan di SMK Negeri 6 Kota Pekanbaru dan Lulus pada tahun 2019.

Kemudian penulis melanjutkan pendidikannya ke Perguruan Tinggi di Universitas Islam Negeri Sultan Syarif Kasim Riau pada tahun 2019, dan penulis alhamdulillah menyelesaikan Studi S1 Ekonomi Syariah di Fakultas Syariah dan Hukum selama 3,10 bulan.

Penulis melaksanakan program praktek kerja lapangan (PKL) di BUMDes Sumber Rezeki Desa Suka Maju Kecamatan Tambusai Kabupaten Rokan Hulu kemudian penulis melaksanakan kegiatan Kuliah Kerja Nyata (KKN) di Desa Taikumain, Kecamatan Tambusai, Kabupaten Rokan Hulu. Penulis melakukan penelitian pada bulan Desember 2022. Berkat rahmat Allah SWT, Alhamdulillah pada tanggal 14 Juni 2023 penulis melaksanakan sidang Munaqasah di fakultas Syariah dan Hukum dan dinyatakan “LULUS” serta mendapatkan gelar Sarjana Ekonomi (SE). Semoga hasil penelitian ini dapat bermanfaat khususnya bagi penulis dan para pembaca pada umumnya.