

Usulan Perbaikan Proses Pelayanan Loading dan Unloading Kapal di Dermaga Curah Cair PT. X dengan Pendekatan Simulasi

by Tengku Nurainun

Submission date: 16-Jun-2023 10:10PM (UTC+0700)

Submission ID: 2117344356

File name: JRSI-Irham.pdf (1.03M)

Word count: 3638

Character count: 20984



Usulan Perbaikan Proses Pelayanan *Loading* dan *Unloading* Kapal di Dermaga Curah Cair PT. X dengan Pendekatan Simulasi

Misra Hartati¹, Irhamzah², Fitra Lestari Norhiza³, Tengku Nurainun⁴

^{1,2,3,4} Fakultas Sains dan Teknologi, Jurusan Teknik Industri, UIN Suska Riau
Jl. HR. Soebrantas No. 155, Simpang Baru, Panam, Pekanbaru, 28293.
Email: misrahartati@gmail.com¹, irhamzah4@gmail.com²

Abstrack

Indonesia as one of the biggest archipelagic countries, sees the potential for the need for ports as an inter-island logistics sector. Ports in Indonesia are managed by PT. Indonesian Port, one of the branches of PT. Pelindo is PT. X which has liquid bulk stores specifically for CPO loading and unloading. The problem that occurs is the increase in loading and unloading service time that exceeded the set resting time, which results in length of the waiting time for the ship in the pool. So that it will have an act on the quality of CPO, which causes an increase in the levels of free fatty acids in CPO. Because it is proposed to improve the process of loading and unloading CPO services to minimize queues and reduce ship waiting times. Simulation is completed with ExtandSim software. As for the selected scenario, namely the second alternative scenario showing an increase in service on each pier, the average ship input is 64 ships and the average output is 62 ships, more optimal than conceptual conditions, the proposed calculation of investment costs is the addition of a pipeline of 104,244.00 US \$.

Keywords: *Extendsim, Port Of Liquid Bulk, CPO, Descrette Event Simulation*

Abstrak

Indonesia sebagai salah satu negara kepulauan terbesar di dunia, melihat potensi tersebut diperlukannya pelabuhan sebagai sektor logistik antar pulau. Pelabuhan di Indonesia di kelola oleh PT. Pelabuhan Indonesia, salah satu cabang PT. Pelindo adalah PT. X yang memiliki dermaga curah cair khusus bongkar muat CPO. Permasalahan yang terjadi adalah meningkatnya waktu proses pelayanan bongkar muat yang melebihi waktu sandar yang telah ditetapkan, yang berakibat lamanya waktu tunggu kapal di kolam labuh. Sehingga akan berdampak pada kualitas CPO, yang menyebabkan naiknya kadar asam lemak bebas pada CPO. Oleh karena dilakukan usulan perbaikan proses pelayanan bongkar dan muat CPO untuk meminimasi antrian serta memperkecil waktu tunggu kapal. Simulasi diselesaikan dengan software ExtandSim. Adapun skenario terpilih yaitu skenario alternatif kedua memperlihatkan peningkatan pelayanan pada setiap dermaga, nilai rata-rata input kapal adalah 64 kapal dan rata-rata output 62 kapal, lebih optimal dari kondisi konseptual, Usulan perhitungan biaya investasi penambahan jalur pipa adalah 104.244,00 US\$.

Kata Kunci: *ExtendSim, Pelabuhan Curah Cair, CPO, Simulasi Distrik*

Pendahuluan

Indonesia sebagai salah satu negara kepulauan terbesar dengan luas perbandingan laut dan daratan kurang lebih dua pertiga dari wilayah teritori Indonesia. Melihat potensi wilayah Indonesia yang sangat besar yang berbentuk kepulauan sehingga dibutuhkan peran sektor logistik. Sehingga diperlukannya pelabuhan, pelabuhan merupakan suatu tempat yang terdiri atas daratan atau perairan dengan batas-batas tertentu sebagai tempat

kegiatan pemerintahan dan kegiatan perusahaan yang dipergunakan sebagai tempat kapal bersandar. Pelabuhan di Indonesia di kelola oleh badan usaha milik negara, yaitu PT. Pelabuhan Indonesia (Pelindo). Salah satu cabang PT. Pelindo adalah PT. X merupakan salah satu pelabuhan utama di Propinsi X.

PT. X mempunyai dermaga B sebagai dermaga curah cair. pada dermaga B yang menjadi perhatian dalam proses pelayanan dermaga, karena pada dermaga B memiliki

tingkat kunjungan kapal yang terus meningkat setiap tahunnya berikut merupakan data kunjungan kapal di dermaga B.

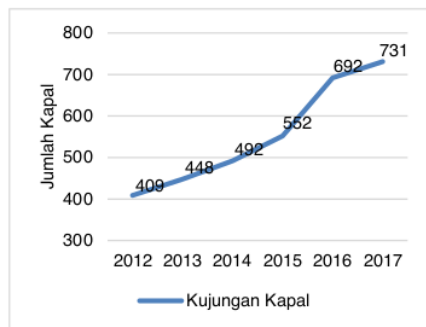

Gambar 1 Kunjungan Kapal ke Dermaga B

Dermaga B merupakan salah satu dermaga yang dimiliki oleh PT. X, yang melayani kegiatan bongkar muat komoditas jenis curah cair yang didominasi oleh *Crude Palm Oil* (CPO). Permintaan dan kebutuhan *Crude Palm Oil* (CPO) saat ini mengalami peningkatan setiap tahunnya, dari data PT. X khususnya di dermaga B memperlihatkan kenaikan akan bongkar muat CPO, sebagai berikut:

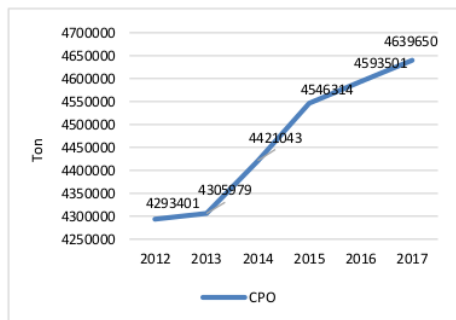

Gambar 2 Jumlah Bongkar Muat CPO

Berdasarkan Gambar 1 dan Gambar 2 dapat dilihat bahwa kunjungan kapal dan permintaan akan kebutuhan CPO di dermaga B mengalami peningkatan setiap tahunnya. Berdasarkan hal tersebut tentunya harus didukung dengan utilitas pelabuhan yang memadai. Kondisi saat ini proses pelayanan di dermaga B masih tergolong lama, pada proses pelayanan bongkar muat di pelabuhan sering kali melebihi prediksi waktu pelayanan yang telah ditetapkan, sehingga menyebabkan antrian kapal dan meningkatnya *waiting time* kapal saat berlabuh. Berikut ini data waktu kedatangan kapal di dermaga B.

Tabel 1. Data Waktu Kedatangan Kapal

Jenis Kapal	Interval Kedatangan Kapal (Jam)	Loading Time	Prediksi Waktu loading Kapal (Jam)	Time to berth
1	10	72	54	119
2	8	76	54	118
3	8	74	54	120
4	9	75	54	115
5	11	78	54	123
6	8	71	54	120
7	8	81	54	110
8	9	70	54	125
9	7	76	54	128
10	8	73	54	125

Berdasarkan Tabel 1 dapat dilihat bahwa kapal yang melakukan proses bongkar muat melebihi prediksi waktu yang telah ditetapkan. Lama waktu bongkar muat dan tingginya *waiting time* yang terjadi di pelabuhan PT. X, akan menyebabkan kerugian bagi perusahaan pengguna jasa pelabuhan. Adapun kerugian yang dialami oleh perusahaan pengguna jasa yaitu meningkatnya kadar Asam Lemak Bebas pada *Crude Palm Oil* (CPO), berikut ini merupakan kenaikan kadar Asam Lemak Bebas pada CPO yang pada setiap palka kapal adalah:

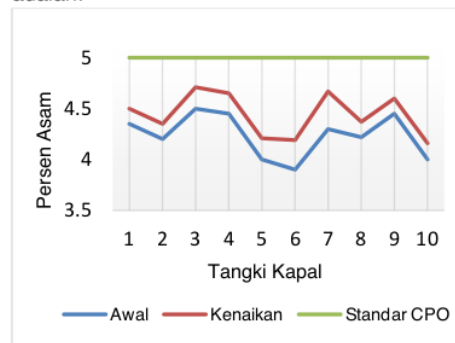

Gambar 3 Kenaikan Kadar Asam Pada CPO

Berdasarkan Gambar 3 dapat dilihat bahwa kadar Asam Lemak Bebas CPO pada setiap palka kapal mengalami kenaikan. Kenaikan kadar Asam Lemak Bebas CPO dan turunan disebabkan oleh lamanya proses bongkar muat CPO. Sehingga terjadinya kenaikan kadar Asam Lemak Bebas CPO pada tangki kapal. Menurut Marunduri, 2009 yaitu selama proses penyimpanan CPO di dalam tangki maka terjadi peningkatan kadar asam lemak bebas (ALB) yang disebabkan terjadinya proses autokatalitik yang dipercepat oleh suhu panas.

Melihat permasalahan tersebut PT. X sebaiknya harus meningkatkan proses pelayanan bongkar muat pada dermaga curah

cair. Upaya peningkatan proses bongkar muat harus di dukung dengan fasilitas dan peralatan yang memadai. Oleh karena itu perlu dilakukannya perbaikan pelayanan pelabuhan adalah dengan menggunakan teori antrian.

Antrian adalah suatu garis tunggu (satuan) yang memerlukan layanan dari satu atau lebih pelayan (fasilitas layanan). Antrian terjadi karena tingkat kedatangan lebih besar dari pada kemampuan untuk melayani pada suatu waktu tertentu dan tidak terjadi sepanjang waktu (Ahmad, 2016). Aturan dalam pelayanan penyandaran kapal tetap berdasarkan pada disiplin antrian yang umum yaitu *first come first served*.

Penyelesaian teori antrian diperlukan suatu pemodelan dan simulasi untuk menganalisa sistem sehingga dapat diketahui bagaimana tingkah laku suatu model. Metode simulasi banyak digunakan untuk menyelesaikan segala macam permasalahan proses perindustrian, maupun pada proses pengiriman. Menurut Rizal, (2015), keuntungan dalam menggunakan metode simulasi adalah percobaan dengan skenario yang berbeda dapat dilakukan tanpa mempengaruhi kinerja operasional harian. *Discrete Event Simulation* digunakan untuk memodelkan sistem bongkar muat komoditas curah cair sehingga dapat melihat arus pelayanan bongkar muat di dermaga curah cair PT. X tersebut. Simulasi ini kemudian di buat skenario-skenario perbaikan, serta di harapkan mampu mambantu dalam pengambilan keputusan dalam meningkatkan pelayanan bongkar muat di pelabuhan.

27 Metode Penelitian

Adapun metode penelitian ini adalah sebagai berikut:

Merancang Model Konseptual

Perancangan model dilakukan dengan menggunakan *Activity Cycle Diagram* (ACD) sebagai upaya menerjemahkan kompleksitas sistem nyata ke dalam model yang di sesuaikan dengan rumusan masalah yang ingin diselesaikan dan tujuan tujuan permodelan. Pengolahan data ACD adalah bahasa grafik atau gambar yang memodelkan sistem dengan menunjukkan hubungan interaksi antar elemen dengan perubahan secara distrik terhadap waktu. *Activity Cycle Diagram* (ACD) berguna untuk memperhatikan keterkaitan antar

kegiatan, melihat berapa banyak entity dalam sistem yang kita amati

Menentukan Distribusi Data

Dimulai dengan menentukan distribusi dari setiap *input* proses model sehingga dapat menggambarkan kejadian nyata.

Perancangan Model Software

Perancangan model dan running model simulasi menggunakan *software* Extandsim, seeai dengan model konseptual. *Software Ekstandsım* ini mampu membangun model *Discrete-Event Simulation*.

Penentuan Rpelikasi

Menentukan jumlah replikasi yang dijalankan pada model simulasi melalui perhitungan rumus, penentuan jumlah replikasi (2-14) dengan kepercayaan sebesar 95%.

Verikasi

Verifikasi dilakukan untuk memastikan bahwa model simulasi memiliki logika proses yang sama dengan model konseptual yang mewakili sistem nyata.

Menjalankan Model Simulasi

Simulasi harus terlebih dahulu dijalankan agar memperoleh *output*. Model ini dijalankan sesuai dengan parameter pada sistem bongkar muat pada pelabuhan.

Validasi

Hasil uji coba program diteliti kembali untuk mendeteksi apakah ada kesalahan dalam model dan jika perlu ada modifikasi.

Melakukan Skenario Perbaikan

Dalam menyusun skenario perbaikan pasti ditemukannya kondisi dimana nilai utilitas atau peralatan yang digunakan melebihi waktu pelayanan yang telah ditetapkan.

Skenario Terpilih

Setelah melakukan skenario perbaikan yang akan dipilih akan diketahui kondisi sistem pengamatan pada saat ini. maka didapatkan jumlah *in*, *out*, *waiting time* dan *utilization* yang lebih optimal dari proses pelayanan bongkar muat pada kondisi eksisting.

Hasil dan Pembahasan

Perancangan Model ACD

Pemodelan simulasi dengan strategi *three-phase* ini dilakukan dengan *Activity Cycle Diagram (ACD)*, yang terdiri dari kotak untuk representasi kegiatan, bulatan untuk representasi tempat menunggu, dan panah sebagai aliran sumber daya (Ihsan, 2015). Pembuatan model konseptual yang dilakukan sebelum merancang suatu model simulasi sebelum di masukkan kedalam software *Extendsim*. *Activity Cycle Diagram (ACD)* Pemuatan

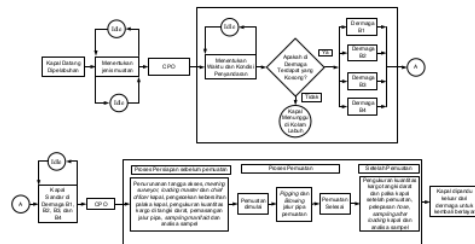

Gambar 4 *Activity Cycle Diagram* Proses Pemuatan

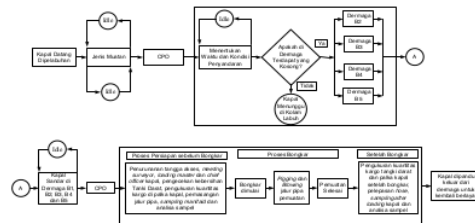

Gambar 5 *Activity Cycle Diagram* Proses Bongkaran

Penentuan Distribusi

Hasil pengujian distribusi dari data waktu pemuatan ditampilkan pada Tabel 2 sebagai berikut:

Tabel 2. Distribusi Data

No	Jenis Kegiatan	Distribusi
1	Waktu antar kedatangan kapal	Normal
2	Waktu persiapan pemuatan	Beta
3	Waktu pemuatan	Triangular
4	Waktu tunggu kapal sebelum berlayar	Triangular

Perancangan Model Awal *ExtendSim*

Model konseptual yang dirancang dengan menggunakan *Software Extendsim* berdasarkan model konseptual yang telah dibuat dengan *Activity Cycle Diagram*. Berikut ini merupakan gambaran dari simulasi dengan menggunakan *software Extendsim* yang ada pada sistem antrian yang pada dermaga Curah Cair PT. X sebagai berikut:

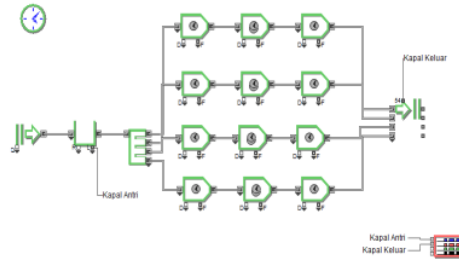

Gambar 6 Model Awal

Penentuan Jumlah Replikasi

Penentuan jumlah replikasi merupakan hal yang sangat penting dalam menjalankan simulasi. Dikarenakan jumlah replikasi atau perulangan dapat menentukan kualitas dari simulasi tersebut. Untuk mendapatkan jumlah replikasi yang di butuhkan, maka diperlukan *run* sejumlah 10 replikasi percobaan. Adapun perhitungan untuk mengetahui banyaknya replikasi yang dibutuhkan adalah sebagai berikut:

Dengan *interval* kepercayaan sebesar 95% maka perhitungannya adalah Walpole, (1992) :

$$\begin{aligned}
 n &= 10 \\
 n-1 &= 9 \\
 \alpha &= 0,05 \\
 hw &= \frac{(t_{n-1, \frac{\alpha}{2}}) \times S}{\sqrt{n}} \\
 &= \frac{2,262 \times 0,85}{\sqrt{10}} \\
 &= 0,61
 \end{aligned}$$

$$\begin{aligned}
 n' &= \left[\frac{(z_{\frac{\alpha}{2}}) S}{hw} \right]^2 \\
 &= \left[\frac{1,96 \times 0,85}{0,61} \right]^2 \\
 &= 7,49 \approx 8
 \end{aligned}$$

Dari perhitungan yang telah dilakukan diperoleh jumlah replikasi yang dibutuhkan sebanyak 8 kali.

Validasi Model

Validasi merupakan membandingkan model simulasi dengan *real system*. Model valid apabila hasil perbandingan menunjukkan bahwa (model dan *real system*) tidak berbeda secara signifikan (Banks, 2005).

Tabel 3. Validasi Model

Replikasi Ke-	Output Simulasi	Output Nyata	Troughtput Difference
1	32	39	-3
2	34	35	-1
3	34	35	-1
4	33	31	3
5	32	32	3
6	34	38	-3
7	34	37	-3
8	34	40	-4
Rata-Rata	33,37	35,13	-1,75
Variansi	0,84	11,27	11,37
Standar Deviasi	0,92	3,36	3,37

Hipotesa:

H_0 : $\mu_1 - \mu_2 = 0$ atau tidak ada perbedaan yang signifikan antara *output* nyata dengan *output* simulasi.

H_1 : $\mu_1 - \mu_2 \neq 0$ atau terdapat perbedaan signifikan antara *output* nyata dengan *output* simulasi.

Dengan level signifikan $\alpha = 0,05$. maka didapatkan sebagai berikut:

$$H_w = \frac{(t_{n-1, \frac{\alpha}{2}}) \times S}{\sqrt{n}}$$

$$= \frac{2,365 \times 3,37}{\sqrt{8}}$$

$$= 2,81$$

Sehingga nilai perbandingan reratanya pada interval adalah sebagai berikut:

$$= [(\bar{X}_1 - \bar{X}_2) - H_w \leq \mu_1 - \mu_2 \leq (\bar{X}_1 - \bar{X}_2) + H_w]$$

$$= [-1,75 - 2,81 \leq \mu_1 - \mu_2 \leq -1,75 + 2,81]$$

$$= (-4,56 \leq \mu_1 - \mu_2 \leq 1,06)$$

Berdasarkan hasil yang didapatkan bahwa nilai 0 berada pada rentang dari hasil tersebut, maka H_0 dapat diterima. Dengan demikian dapat diambil kesimpulan tidak ada perbedaan signifikan antara *output* sistem dengan kondisi nyata *output* saat simulasi. Sehingga dapat dikatakan bahwa simulasi yang telah dirancang valid.

Simulasi Kondisi Awal

Setelah dilakukanya simulasi sebelumnya maka akan dapat diketahui kondisi sistem pengamatan pada saat ini. Berikut verifikasi hasil berdasarkan software *Extandsim*:

Tabel 4. Hasil Simulasi Kondisi Awal

Replikasi Ke-	Jumlah Output	Jumlah Input
1	32	65
2	34	67
3	34	64
4	33	65
5	32	65
6	34	65
7	34	64
8	34	65
Total	267	519
Rata-rata	33,37	64,87

Berdasarkan Tabel 4 Dapat dilihat bahwa jumlah *input* yang dihasilkan sebesar 519 dan *output* yang dihasilkan 267. Tentunya interval antara jumlah *input* dan jumlah *output* yang masih besar, sehingga masih banyaknya kapal yang mengantri di kolam labuh.

Merancang Model Simulasi Perbaikan

Membuat model simulasi usulan merupakan tahapan dalam menggambarkan suatu sistem berdasarkan usulan yang dirancang untuk dapat menghasilkan suatu *output* atau keluaran jumlah antrian kapal yang lebih banyak dan juga meminimumkan waktu antrian yang dapat menyebabkan terjadinya antrian kapal di kolam labuh semakin tinggi.

Simulasi kondisi usulan alternatif ini dilakukan dengan cara penambahan aktivitas *loading point* menjadi 2 kegiatan, dimana penambahan aktivitas pada setiap dermaga dilakukan dengan cara penambahan jalur pipa. Berikut ini merupakan model simulasi pada software *Extandsim* adalah sebagai berikut:

Usulan Alternatif Pertama

Perencanaan alternatif pertama merupakan alternatif perancangan model simulasi yang pada model ini dilakukan penambahan 1 jalur pipa pada dermaga B3 dan B4, karena pada hasil simulasi konseptual di dermaga tersebut menunjukkan pelayanan yang lebih sedikit dari dermaga B1 dan B2. Berikut ini merupakan hasil simulasi dari usulan alternatif pertama:

Tabel 5. Hasil Simulasi Alternatif Pertama

Replikasi Ke-	Jumlah Input	Jumlah Output
1	64	33
2	64	32
3	64	33
4	64	32
5	65	36
6	65	32
7	64	33
8	65	32
Total	515	263
Rata-rata	64,37	32,87

Dari Tabel 5 Dapat dilihat bahwa jumlah *output* setelah dilakukannya perancangan model usulan alternatif pertama sebanyak 8 replikasi di peroleh nilai rata-rata *output* sebesar 32,87 kapal sedangkan *input* nya dengan rata-rata sebesar 64,37 kapal.

Usulan Alternatif Kedua

Usulan alternatif kedua ini dilakukan berdasarkan pada alternatif pertama masih belum tercapainya alternatif perbaikan yang akan di rancang. Model simulasi pada model ini dilakukan penambahan 1 jalur pipa pada dermaga B1 dan B2. Berikut ini merupakan hasil simulasi alternatif kedua:

Tabel 6. Simulasi Usulan Alternatif Kedua

Replikasi Ke-	Jumlah Input	Jumlah Output
1	64	61
2	62	60
3	64	60
4	66	62
5	64	62
6	64	62
7	64	62
8	64	60
Total	512	489
Rata-rata	64	61,12

Dari Tabel 6 Dapat dilihat bahwa jumlah *output* setelah dilakukannya perancangan model usulan alternatif kedua sebanyak 8 replikasi di peroleh nilai rata-rata *output* sebesar 61,12 kapal sedangkan *input* nya dengan rata-rata sebesar 64 kapal. Berdasarkan hasil yang didapatkan pada alternatif kedua ini menunjukkan *output* atau

kapal yang terlayani semakin banyak dan jumlah kapal yang mengantri di kolam labuh menjadi sedikit, sehingga tidak perlu dilakukannya untuk alternative perbaikan selanjutnya.

Skenario Terpilih

Setelah dilakukan perancangan model perbaikan maka dilakukan perbandingan antara model simulasi awal dengan model simulasi perbaikan. Adapaun skenario perbaikan yang dapat dikategorikan sebagai skenario terbaik ialah skenario yang menghasilkan *output* optimum. Penentuan skenario terbaik nantinya dapat menjadi usulan ataupun saran bagi perusahaan untuk dapat diterapkan. Berikut ini merupakan perbandingan hasil *output* simulasi awal dengan *output* simulasi model perbaikan adalah sebagai berikut:

Tabel 7. Perbandingan *Output*

No	Nama Skenario	Jumlah Output
1	Model Awal	278
2	Alternatif Pertama	263
3	Alternatif Kedua	489

Berdasarkan Tabel 7 dapat dilihat bahwa model awal menghasilkan *output* sebesar 278, kemudian pada alternatif pertama dengan penambahan jalur pipa pada dermaga B3 dan dermaga B4 menghasilkan jumlah *output* atau jumlah kapal yang terlayani yaitu 263 kapal. Sedangkan pada skenario kedua dilakukan penambahan jalur pipa lagi di dermaga B1 dan B2 menghasilkan jumlah *output* atau jumlah kapal yang terlayani yaitu 489 kapal, berdasarkan hal tersebut menunjukkan bahwa pada model simulasi alternatif kedua telah memiliki tingkat pelayanan yang telah optimal, yang menghasilkan *output* atau kapal yang telah dilayani lebih banyak dari model awal dan model alternatif pertama. Sehingga pada model alternatif kedua dapat digunakan sebagai usulan perbaikan untuk meningkatkan pelayanan di dermaga, serta meminimasi antrian kapal dan menurunkan waktu tunggu kapal di kolam labuh PT. X.

Perhitungan Biaya Investasi

Perhitungan biaya investasi merupakan aktivitas yang dilakukan untuk menempatkan dana pada suatu periode tertentu dengan harapan penggunaan dana tersebut bisa menghasilkan keuntungan dan peningkatan

nilai **investasi** bagi pihak perusahaan. Adapun investasi yang dilakukan pihak PT. X adalah penambahan jalur pipa, penambahan jalur pipa yang dilakukan dari tangki darat sampai dermaga dengan jarak 1.248 m sampai 1.790 meter, dengan diameter ukuran pipa 10 inci. Berikut ini merupakan perhitungan biaya investasi yang dilakukan oleh pihak PT. X sebagai berikut:

Tabel 8. Perhitungan Biaya

No	Ukuran Pipa (inchi)	Material Pipa	Nama Jalur Pipa	Panjang (m)	Biaya (US\$)
1	10"	Carbon Steel	B1	1.790	30.430,00
2	10"	Carbon Steel	B2	1.646	27.982,00
3	10"	Carbon Steel	B3	1.448	24.616,00
4	10"	Carbon Steel	B4	1.248	21.216,00
Total Biaya					104.244,00

Berdasarkan Tabel 8 menunjukkan bahwa total biaya investasi yang dikeluarkan pihak PT. X sebesar 104.244,00 US\$. Dari perhitungan yang dilakukan untuk investasi pembangunan jalur pipa tersebut, dapat dilakukan evaluasi kembali kepada pihak PT. X. untuk menghindari terjadinya kesalahan melakukan investasi, serta mengalami kerugian bagi PT. X.

Simpulan

Berdasarkan hasil simulasi yang telah dilakukan dengan menggunakan *software* Extandsim bahwa model perbaikan yang telah dirancang menghasilkan dua alternatif. Kemudian dilakukan *running* model simulasi sebanyak 8 kali replikasi, sehingga pada alternatif pertama menghasilkan jumlah *output* atau jumlah kapal terlayani yaitu 263 kapal, sedangkan pada alternatif kedua menghasilkan jumlah *output* atau jumlah kapal terlayani yaitu 489 kapal, dan pada *output* model awal sebesar 278 kapal. Melihat perbandingan antara *output* awal, *output* alternatif pertama dan *output* alternatif kedua, maka *output* alternatif kedua memiliki tingkat kapal yang terlayani terbanyak dari *output* awal maupun *output* alternatif pertama. Sehingga dapat disimpulkan bahwa pada alternatif kedua sudah memiliki tingkat pelayanan yang optimal, serta telah meminimasi antrian kapal di kolam labuh dan

memperkecil waktu tunggu kapal di kolam labuh.

Daftar Pustaka

- Ahmad, Aulia & Muhammad Mashuri. Analisis Sistem Antrian Kapal Pengangkut Baris di Pelabuhan Tanjung Perak Surabaya. *Jurnal Sains Dan Seni ITS Vol. 5, No.1, (2016) 2337-3520 (2301-928X Print)*.
- Banks, J., Carson, J. S., Nelson, B. L. & Nicol, D. M. (2005). *Discrete-Event System Simulation Fourth Edition*. New Jersey: Pearson.
- ExtendSim. (2017). *ExtendSim User's Guide*. San Jose, USA. Imagine That Inc.
- Halim, Gharhadisa. Teori Antrian (*Queueing Theory*). Makalah II 2092 Probabilitas dan Statistik – Sem. 5 Tahun 2010/2011.
- Manik, Bramson P. Analisis Kelayakan Panjang Dermaga Curah Cair Berdasarkan Data Kunjungan Kapal Di Pelabuhan Dumai. *Jom Fteknik Volume 3 No.2 Oktober 2016*.
- Menteri Perhubungan Republik Indonesia. (2017). *Peraturan Menteri Perhubungan Republik Indonesia Nomor Pm 72 Tahun 2017 Tentang Jenis, Struktur, Golongan Dan Mekanisme Penetapan Tarif Jasa Kepelabuhanan*. Jakarta.
- Montgomery, C. D. & Runger, C. G. (2003). *Applied Statistics and Probability for Engineers Third Edition*. New York: John Wiley & sons.
- Pratama, Yoga. *Aplikasi Statistical Process Control Dalam Pengendalian Kadar Asam Lemak Bebas (ALB) Dan Bilangan oksida Produk RBDPO Di Pt Asianagro*. Skripsi Fakultas Teknologi Pertanian, Institut Pertanian Bogor. Bogor. 2007.
- Sentia, Prima Denny. *Pendekatan Simulasi Untuk Analisis Antrian Pada Bengkel Servis PT. X*. ISSN 2088-4842 / 2442-8795 Optimasi Sistem Industri. 2016.
- Soepeno, B. (1997). *Statistik Terapan*. Jakarta: Rineka Cipta.
- Sutini, dkk. Analisis Biaya Bongkar Muat Saat Kapal Memasuki Alur Masuk Pelabuhan Tanjung Emas Semarang *Jurnal Sainstek Maritim, Volume XVII Nomer 1, September 2017, ISSN: 1412-6826*.
- Walpole, R. E. (1992). *Pengantar Statistik Edisi Ketiga*. Jakarta: PT. Gramedia Pustaka Utama.
- Wibowo, Harmaini. Analisis Faktor - Faktor Yang Mempengaruhi Waktu Tunggu Kapal Di Pelabuhan Tanjung Emas Semarang.

DOI: <https://doi.org/10.26593/jrsi.v8i2.3223.113-120>

Tesis, Universitas Diponegoro Program
Pascasarjana Magister Teknik Sipil. 2010.

Wil²³ John & Sons Ltd. *System Modelling
Theory and Practice British Library
Cataloguing in Publication Data*. England.
2004.

Usulan Perbaikan Proses Pelayanan Loading dan Unloading Kapal di Dermaga Curah Cair PT. X dengan Pendekatan Simulasi

ORIGINALITY REPORT

11%

SIMILARITY INDEX

10%

INTERNET SOURCES

7%

PUBLICATIONS

3%

STUDENT PAPERS

PRIMARY SOURCES

1	Submitted to EThames Graduate School Student Paper	1%
2	pontianakpost.jawapos.com Internet Source	1%
3	Welyoyo Rifurariani, Inggriani Elim, Meily Y.B. Kalalo. "Analisis retribusi pelabuhan dalam upaya peningkatan Pendapatan Asli Daerah (PAD) di Kota Sorong", Indonesia Accounting Journal, 2020 Publication	<1%
4	www.journal.ubb.ac.id Internet Source	<1%
5	ejournal3.undip.ac.id Internet Source	<1%
6	kipdf.com Internet Source	<1%
7	ojs.unik-kediri.ac.id Internet Source	<1%

8	www.koleksiskripsi.com Internet Source	<1 %
9	yayan-industri.blogspot.com Internet Source	<1 %
10	Submitted to President University Student Paper	<1 %
11	dyahputripratiwi17.blogspot.com Internet Source	<1 %
12	journal.uta45jakarta.ac.id Internet Source	<1 %
13	Muhammad Arif Rahmat, Cahya Fajar Budi Hartanto, Gita Kusumawardani. "Optimalisasi Pemakaian Shore Crane Dalam Pembongkaran Muatan Concentrate di Pelabuhan Khusus PT. Smelting Gresik", Majalah Ilmiah Gema Maritim, 2019 Publication	<1 %
14	www.mitrariset.com Internet Source	<1 %
15	zbook.org Internet Source	<1 %
16	jurnal.unimar-amni.ac.id Internet Source	<1 %
17	Abdullah Sidik. "USULAN MINIMALISASI ANTRIAN PROSES PEMUATAN PUPUK	<1 %

DENGAN SIMULASI DI PT.PETROSIDA GRESIK", JUSTI (Jurnal Sistem dan Teknik Industri), 2021

Publication

18	cupdf.com Internet Source	<1 %
19	repository.upi.edu Internet Source	<1 %
20	haikawanku.wordpress.com Internet Source	<1 %
21	idec.ft.uns.ac.id Internet Source	<1 %
22	katalog.ukdw.ac.id Internet Source	<1 %
23	docplayer.biz.tr Internet Source	<1 %
24	ejournal.gunadarma.ac.id Internet Source	<1 %
25	journal.uin-alauddin.ac.id Internet Source	<1 %
26	repositori.uin-alauddin.ac.id Internet Source	<1 %
27	repositori.usu.ac.id Internet Source	<1 %
28	theomartinsantoso.blogspot.com Internet Source	<1 %

29

uaeh.redalyc.org

Internet Source

<1 %

30

repositorio.ucv.edu.pe

Internet Source

<1 %

31

www.ejournalunb.ac.id

Internet Source

<1 %

32

www.laporan-praktikum.com

Internet Source

<1 %

Exclude quotes Off

Exclude matches Off

Exclude bibliography Off