

## BAB II

### GAMBARAN UMUM LOKASI PENELITIAN

#### A. Gambaran Umum Kota Pekanbaru

##### 1. Kondisi Geografis dan Demografis Kota Pekanbaru

Kota Pekanbaru secara geografis terletak antara 101° 14' – 101° 34' Bujur Timur dan 0° 25' – 0° 45' Lintang Utara. Dengan ketinggian permukaan laut berkisar 5 – 50 meter. Sedangkan permukaan wilayah bagian utara merupakan daratan landai dan bergelombang dengan ketinggian berkisar 5 – 11 meter, dan dibelah oleh aliran Sungai Siak, yang mengalir dari barat hingga ketimur, serta memiliki beberapa anak sungai seperti sungai; Umban Sari, Sail, Air Hitam, Sibam, Setukul, Pengambang, Ukai, Senapelan, Lima dan Tampan.

Kota Pekanbaru terdiri dari 12 Kecamatan dan 58 Kelurahan dengan luas wilayah 632,26 Km<sup>2</sup> dengan kelembaban 75,7 dan curah hujan 2460 mm serta tingkat suhu udara rata-rata yaitu 27,3<sup>o</sup> dalam setiap tahunnya. Terdapat Batas-batas sebagai berikut:

1. Sebelah Utara berbatasan dengan Kabupaten Bengkalis.
2. Sebelah Selatan berbatasan dengan Kabupaten Kampar dan Kabupaten Pelalawan.
3. Sebelah Timur berbatasan dengan Kabupaten Siak dan Kabupaten Pelalawan.
4. Sebelah Barat berbatasan dengan Kabupaten Kampar.

Luas Wilayah Kota Pekanbaru ditinjau menurut Kecamatan adalah sebagai berikut:

**TABEL II. 1**  
**LUAS WILAYAH KOTA PEKANBARU BERDASARKAN KECAMATAN**  
**TAHUN 2013**

No.	Kecamatan	Luas (Km <sup>2</sup> )	PersentaseLuas (%)
1	Tampan	59,81	9,46
2	PayungSekaki	43,24	6,84
3	Bukit Raya	22,05	3,49
4	MarpoyanDamai	29,74	4,70
5	Tenayan Raya	171,27	27,09
6	Lima Puluh	4,04	0,64
7	Sail	3,26	0,52
8	Pekanbaru Kota	2,26	0,36
9	Sukajadi	3,76	0,59
10	Senapelan	6,65	1,05
11	Rumbai	128,85	20,38
12	RumbaiPesisir	157,33	24,88
<b>Total</b>		<b>632,26</b>	<b>100</b>

Sumber: BadanPusatStatistik Kota Pekanbaru, 2013

## 2. KeadaanPenduduk

Penduduk merupakan sumber penting dalam kegiatan ekonomi dan usaha membangun suatu perekonomian. Tingkat perkembangan penduduk secara mutlak untuk diketahui sebagai pedoman perencanaan maupun sebagai evaluasi terhadap keberhasilan maupun kegagalan dalam suatu pembangunan. Selain itu penduduk merupakan suatu factor penting dalam dinamika pembangunan itu sendiri, sekaligus merupakan objek ekonomi yang memegang peranan penting dalam pembangunan ekonomi nasional.<sup>9</sup>

<sup>9</sup>Sumber: BadanPusatStatistik Kota Pekanbaru, 2013

Kepadatan penduduk adalah perbandingan antara banyaknya penduduk dan luas wilayahnya. Satuan luas wilayah yang umumnya digunakan adalah km<sup>2</sup>. Kepadatan penduduk di Kota Pekanbaru pada tahun 2013 adalah 1.526 jiwa/km<sup>2</sup> dengan jumlah penduduk sebagai berikut:

**TABEL II.2**  
**JUMLAH PENDUDUK MENURUT KECAMATAN DAN JENIS**  
**KELAMIN DI KOTA PEKANBARU TAHUN 2013**

No.	Kecamatan	Laki-Laki	Perempuan	Jumlah	Rasio
1	Tampan	95.770	93.036	188.806	103
2	PayungSekaki	47.679	45.800	93.479	104
3	Bukit Raya	51.083	50.465	101.548	101
4	MarpoyanDamai	65.606	64.743	130.349	101
5	Tenayan Raya	69.102	67.614	136.716	102
6	Lima Puluh	21.995	19.999	41.994	110
7	Sail	11.388	10.421	21.809	109
8	Pekanbaru Kota	13.277	12.507	25.784	106
9	Sukajadi	25.091	22.723	47.814	110
10	Senapelan	19.446	17.578	37.024	99
11	Rumbai	34.969	35.250	70.219	103
12	RumbaiPesisir	34.933	34.083	69.016	103
<b>Total</b>		<b>490.399</b>	<b>474.219</b>	<b>964.558</b>	<b>104</b>

### 3. Sarana Pendidikan

Berhasil atau tidaknya daerah sangat dipengaruhi oleh sumber daya manusia (SDM) yang dimiliki daerah tersebut. Semakin maju pendidikan atau semakin tinggi kualitas pendidikan akan meningkatkan sumber daya manusia yang dimiliki. Dengan demikian terlihat jelas betapa pentingnya

peranan pendidikan sehingga dengan demikian sudah wajar pemerintah dan masyarakat memberikan perhatian yang khusus pada bidang pendidikan. Sarana Pendidikan merupakan semua perangkatan peralatan, bahan dan perabot yang secara langsung digunakan dalam proses pendidikan di sekolah dalam suatu wilayah. Perkembangan ekonomi pada suatu daerah akan diikuti oleh perkembangan pendidikan salah satu upayanya yaitu dengan peningkatan jumlah sarana dan prasaran pendidikan.

Untuk meningkatkan sumber daya manusia Kota Pekanbaru sebagai Ibukota Propinsi sudah cukup memadai dalam hal penyediaan oleh Pemerintah Kota Pekanbaru melalui penyediaan sarana dan prasarana pendidikan, selengkapnya sebagai berikut:

**TABEL II.3**

**JUMLAH SARANA PENDIDIKAN DI KOTA PEKANBARU TAHUN 2013**

No.	Jenjang Pendidikan	Jumlah	
		Negeri	Swasta
1	TK/ sederajat	3	118
2	SD/ sederajat	184	59
3	SMP/ sederajat	37	49
4	SMA/ sederajat	16	29
5	SMK/ sederajat	9	29
6	PerguruanTinggi	3	6
<b>Total</b>		<b>252</b>	<b>290</b>

**4. Perkembangan Jumlah Penduduk Pekanbaru**

Penduduk Kota Pekanbaru bila dilihat dari kelompok umur, yang paling banyak adalah di kelompok umur 0–4 tahun sebanyak 95.852 atau 11,9% dari total jumlah penduduk di Kota Pekanbaru. Diikuti penduduk di

kelompok umur 20 -24 sebanyak 90.714 atau 11,2%. Artinya jumlah penduduk Kota Pekanbaru yang terbanyaknya termasuk dalam usia yang produktif.

**TABEL II.4**  
**JUMLAH PENDUDUK KOTA PEKANBARU TAHUN MENURUT JENIS**  
**KELAMIN (JIWA) TAHUN 2010 – 2014**

Tahun	JenisKelamin		Jumlah
	Laki-Laki	Perempuan	
2010	439.588	428.165	867.753
2011	457.172	445.292	902.464
2012	475.459	463.103	938.562
2013	494.477	481.628	976.105
2014	514.256	500.893	1.015.149

Diatas terlihat jumlah penduduk pada tahun 2010 sampai dengan tahun 2014. Berdasarkan proyeksi jumlah penduduk setiap tahunnya mengalami peningkatan namun tidak terlalu besar.<sup>10</sup>

## **B. Gambaran Mengenai Pegawai pada Bagian Umum di Lingkungan**

### **Sekretariat Kantor Walikota Pekanbaru**

#### **1. Lokasi**

Penelitian ini dilakukan pada Bidang Asisten Administrasi Umum Kota Pekanbaru. Bidang ini dikepalai oleh Drs. H. Mohd. Noer, MBS, SH, M.Si. M.Hum yang kini menjabat Asisten Administrasi Umum Sekretariat Daerah kota Pekanbaru yang baru dilantik pada 30 April 2015 di Aula

<sup>10</sup>Sumber: BadanPusatStatistik Kota Pekanbaru, 2013

Kantor Walikota Pekanbaru yang langsung dilantik oleh H. Firdaus S.T., M.T selaku Walikota Pekanbaru.

Bidang ini berkantor di Kantor Walikota Pekanbaru yang beralamat di Jalan Jendral Sudirman No. 464. Pekanbaru. Dasar pembentukan Bidang Asisten Administrasi Umum adalah Perda Nomor 7 Tahun 2008. Bidang ini berada dibawah dan bertanggung jawab kepada Sekretaris Daerah yang akan bertanggung jawab kepada Walikota. Sesuai dengan Perda Nomor 7 Tahun 2008 Pasal 4 (3).

### 1. Fungsi dan Tugas

<b>Bidang</b>	<b>Tugas</b>		<b>Dasar hukum</b>
Asisten administrasi umum	Mengkoordinasikan dan melaksanakan pembinaan organisasi dan tata laksana, sdm aparatur, keuangan, pendapatan, perlengkapan asset, kearsipan, perpustakaan serta urusan umum.		Perda nomor 7 tahun 2008 pasal 18
	Bagian organisasi dan tata laksana	Melaksanakan sebagian tugas secretariat daerah dalam bidang Kelembagaan, ketatalaksanaan, analisa jabatan, sumber daya aparatur dan pelayanan public serta kearsipan dan perpustakaan	Perda nomor 7 tahun 2008 pasal 19
		Sub bagian kelembagaan	Merumuskan dan Mengkoordinasikan pembinaan bidang kelembagaan, kearsipan dan perpustakaan

		Sub bagian tata laksana dan pelayanan publik	Merumuskan dan mengkoordinasikan pembinaan bidang Ketatalaksanaan dan pelayanan public
		Sub bagian sumber daya aparatur dan analisa jabatan	Merumuskan dan mengkoordinasikan pembinaan bidang analisa jabatan dan sumber daya aparatur secretariat
	Bagian keuangan	Melaksanakan sebagian tugas Sekretariat daerah dalam bidang anggaran, akuntansi, perbendaharaan dan pendapatan	Perda nomor 7 tahun 2008 pasal 20
		Sub bagian anggaran	Merumuskan dan Mengkoordinasikan pembinaan bidang anggaran dan pendapatan
		Sub bagian akuntansi	Merumuskan dan Mengkoordinasikan pembinaan bidang akuntansi

		Sub bagian perbendaharaan	Merumuskan dan Mengkoordinasikan pembinaan bidang perbendaharaan
	Bagian perlengkapan	Melaksanakan sebagian tugas secretariat daerah dalam bidang, analisa kebutuhan asset dan perlengkapan, pengadaan, penyimpanan dan distribusi.	Perda nomor 7 tahun 2008 pasal 21
		Sub bagian analisa kebutuhan asset dan perlengkapan	Merumuskan dan mengkoordinasikan pembinaan bidang Kebutuhan asset dan perlengkapan.
		Sub bagian pengadaan	Merumuskan dan Mengkoordinasikan pembinaan bidang pengadaan asset dan Perlengkapan
		Sub bagian penyimpanan dan distribusi	Merumuskan dan mengkoordinasikan pembinaan bidang penyimpanan dan distribusi asset dan perlengkapan



	Bagian umum	Melaksanakan sebagian tugas secretariat daerah dalam bidang ketatausahaan, rumah tangga dan keuangan secretariat	Perda nomor 7 tahun 2008 pasal 22
		Sub bagian tatausaha	Merumuskan dan mengkoordinasikan pembinaan bidang ketatausahaan
		Sub bagian rumah tangga	Merumuskan dan mengkoordinasikan pembinaan bidang rumah tangga dan urusan umum
		Sub bagian keuangan secretariat	Merumuskan dan mengkoordinasikan pembinaan bidang keuangan sekretariat daerah

Sumberdata : Kantor WalikotaPekanbaru, 2012

## 2. Struktur Organisasi

Berikut ini adalah struktur organisasi Bidang Asisten Administrasi Umum Kota Pekanbaru:

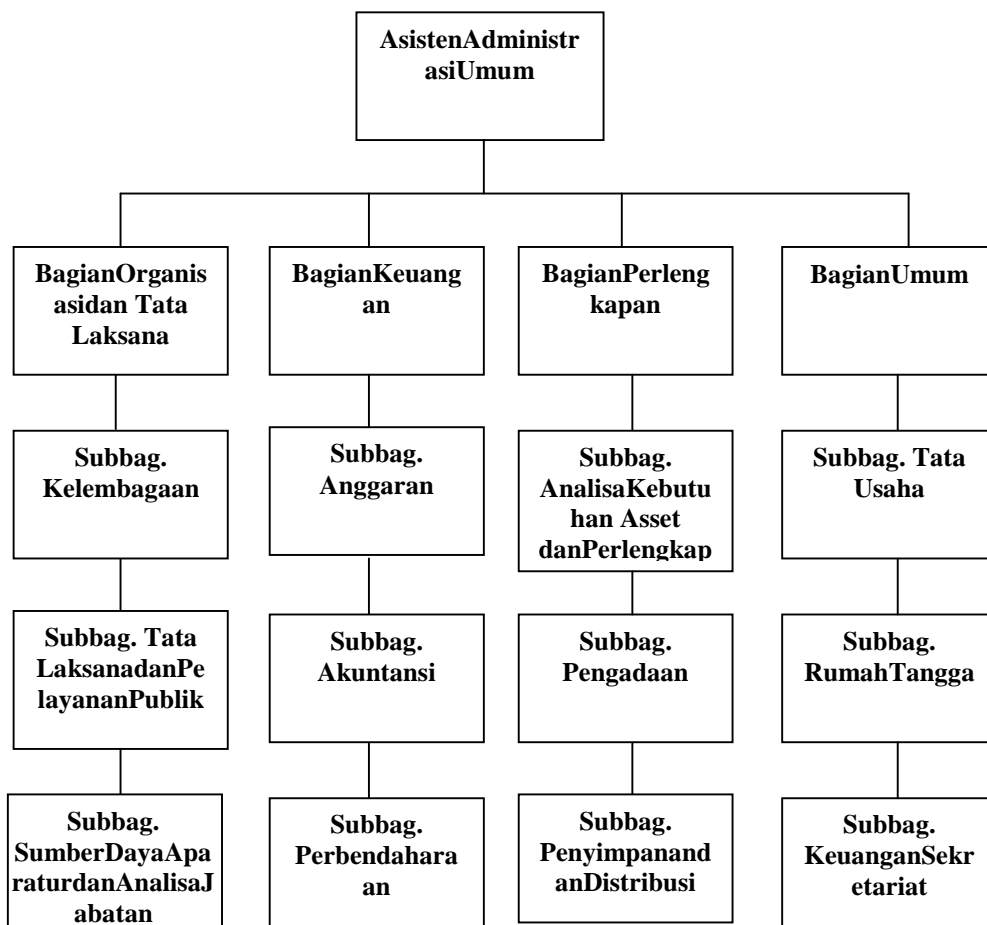

Sumber: Perda Nomor 7 Tahun 2008

Bidang ini memiliki beberapa sub. Bidang guna membantu kelancaran administrasi dari Bidang Asisten Administrasi Umum, yaitu:

- a. Bagian Organisasi dan Tata Laksana
- b. Bagian Keuangan
- c. Bagian Perlengkapan

d. Bagian Umum

### 3. Pegawai Bidang Asisten Administrasi Umum Kota Pekanbaru

No.	Bagian	Jumlah
1	Kepegawaian	40 Orang
2	Organisasi	26 Orang
3	Umum	36 Orang
4	Keuangan	26 Orang
5	Perlengkapan	30 Orang

Dari tabel diatas dapat diketahui jumlah pegawai dilingkungan Asisten Administrasi pada Kantor Walikota Pekanbaru yakni sebagai berikut : Bagian Kepegawaian berjumlah 40 orang, Bagian Organisasi ada 26 orang, Bagian Umum ada 36 orang, Bagian Keuangan ada 26 orang, Bagian Perlengkapan ada 30 orang.

Dengan jumlah pegawai yang cukup banyak tersebut berarti Asisten Administrasi pada Kantor Walikota Pekanbaru hendaknya dapat melaksanakan fungsinya sebagai pimpinan untuk mendorong bawahannya agar dapat berkerja sama dalam melaksanakan tugas sesuai dengan bidangnya masing-masing.<sup>11</sup>

---

<sup>11</sup>Sumber data : Kantor Walikota Pekanbaru, 2012