

## **BAB II**

### **GAMBARAN UMUM**

#### **A. Sejarah Desa Paritbaru**

Desa Paritbaru merupakan salah satu desa di Kecamatan Tambang, Kabupaten Kampar, yang merupakan salah satu desa pemekaran dari desa Terantang pada tahun 1999, dengan luas wilayah 31,1M<sup>2</sup> pemekaran ini merupakan hasil reformasi pada tahun yang tersebut diatas untuk menjadi desa madani dalam rangka peningkatan yang layak dibidang ekonomi, pendidikan, kesehatan dan inprastruktur, serta mewujudkan masyarakat desa paritbaru yang mempunyai akhlak dan moral yang tinggi.

Berikut nama orang-orang yang pernah berpartisipasi selaku Kepala Desa Paritbaru:

1. Tahun 1999-2000 Sukarni. Bz dan Ir. Akbar Markib sebagai sekdes,
2. Tahun 2000-2002 PJS. Ir. Akbar Markib dan Bachtiar sebagai sekdes
3. Tahun 2002-2004 PJS. Drs. Mudawardan Asnawi sebagai sekdes,
4. Tahun 2004-2009 Mustamir (Kepala Desa terpilih) dan Asnawi sebagai sekdes,
5. Tahun 2009 PJS. Asan Asari berjalan 6 bulan, tahun (2009) bulan selanjutnya, PJS. Rosniati Berjalan 6 bulan.
6. Tahun 2010 Ir. Akbar Markib terpilih sebagai Kepala Desa melalui pemilihan, kemudian pada tahun 2011 digantikan oleh Pajriselaku

PLT.Desa Parit Baru, pada tahun yang sama diangkatlah PJS. Kepala Desa Parit Baru Ulul Azmi, sampai dilaksanakannya PILKADES.

7. Pada tahun 2013 saudara Ulul Azmi terpilih sebagai Kepala Desa dalam pemilihan Kepala Desa (PILKADES)
8. Pada tanggal 2 Oktober 2014 saudara Zulkifli, S.IP diangkat sebagai PJS. Kepala Desa Paritbaru.

### 1. Geografi

Secara geografis desa paritbaru memiliki posisi strategis yang memiliki batas wilayah sebagai berikut:

- a. Batas Wilayah Desa Paritbaru sebagai berikut:

Sebelah Utara : Desa Rimbo Panjang

Sebelah selatan : Desa PTPN SeiPagar/PKS

Sebelah barat : Desa Terantang

Sebelah Timur : Desa Kualu

- b. Luas Wilayah Desa Paritbaru sebagai berikut:

1) Pemukiman : 10 ha

2) Pertanian Sawah : 6 ha

3) Ladang/tegalan : 60 ha

4) Hutan : - ha

5) Rawa-rawa : - ha

6) Perkantoran : 0,5 ha

7) Sekolah : 1,5 ha

8) Jalan : 15.000 Meter

9) Lapangan sepak bola : 1 ha

c. Orbitasi

- 1) Jarak ke ibu kota kecamatan terdekat :17 KM
- 2) Lama jarak tempuh ke ibu kota kec. :45 Menit
- 3) Jarak ke ibu kota kabupetan : 47 KM
- 4) Lama jarak tempuh ke ibu kota Kab. :1 ½ Jam

d. Jumlah Penduduk Desa Paritbaru Berdasarkan Jenis Kelamin

- 1) Kepala Keluarga : 370 KK
- 2) Laki-laki : 706 orang
- 3) Perempuan : 684 orang

**2. Keadaan Sosial**

Berdasarkan keadaan sosial masyarakat desa paritbaru jika dilihat berdasarkan tingkat pendidikan sebagai berikut:

a. Pendidikan

- 1) SD/ MI : 600 orang
- 2) SLTP/ MTs : 285 orang
- 3) SLTA/ MA : 225 orang
- 4) S1/ Diploma : 12 orang
- 5) Putus Sekolah : 30 orang
- 6) Buta Huruf : 27orang

b. Lembaga Pendidikan

- 1) Gedung TK/PAUD: 1 buah/ Lokasi di Dusun II Pulau Tengah
- 2) SD/MI: 1 buah/ Lokasi di Dusun III Padang Raja
- 3) SLTP/MTs: ..... / Lokasi di Dusun .....

4) SLTA/MA: ..... / Lokasi di Dusun .....

5) Lain-lain: 1 MDA / Lokasi di Dusun IV Darussalam

c. Kesehatan

1) Kematian Bayi

a) Jumlah Bayi lahir pada tahun ini : 32orang

b) Jumlah Bayi meninggal tahun ini: 2orang

2) Kematian Ibu Melahirkan

a) Jumlah ibu melahirkan tahun ini: 30orang

b) Jumlah ibu melahirkan meninggal tahun ini: - orang

3) Cakupan Imunisasi

a) Cakupan Imunisasi Polio 3 :orang

b) Cakupan Imunisasi DPT-1 :orang

c) Cakupan Imunisasi Cacar : orang

4) Gizi Balita

a) Jumlah Balita : 165 orang

b) Balita gizi buruk : -orang

c) Balita gizi baik : 164 orang

d) Balita gizi kurang : 1 orang

5) Pemenuhan air bersih

a) Pengguna sumur galian : 154 KK

b) Pengguna air PAH : 337KK

c) Pengguna sumur pompa : -KK

d) Pengguna sumur hidran umum : 10 KK

e) Pengguna air sungai : 300 KK

6) Keagamaan

a) Data Keagamaan Desa Paritbaru Tahun 2015

Masyarakat desa paritbaru sampai saat ini hanya memeluk satu agama yakni agama islam.

Jumlah Pemeluk :

- 1) Islam : 1354orang
- 2) Katolik :-orang
- 3) Kristen : -orang
- 4) Hindu :-orang
- 5) Budha :-orang

7) Data Tempat Ibadah

Sedangkan tempat ibadah yang ada di desa paritbaru sebagai berikut :

Jumlah tempat ibadah :

- a) Masjid/ Musholla : 3buah
- b) Gereja : -buah
- c) Pura : -buah
- d) Vihara : -buah

**B. Keadaan Ekonomi**

Mayoritas mata pencaharian masyarakat desa paritbaru yaitu petani sebagaimana diuraikan sebagai berikut:

**1. Pertanian dan Jenis Tanaman :**

- a. Padi sawah : 6ha
- b. Padi Ladang : 60ha
- c. Jagung : 5ha
- d. Palawija : -ha
- e. Tembakau : - ha
- f. Tebu : -ha
- g. Kakao/ Coklat : -ha
- h. Sawit : 20.000 ha
- i. Karet : 10.000ha
- j. Kelapa : 1ha
- k. Kopi : -ha
- l. Singkong : 1ha
- m. Lain-lain : -ha

**2. Peternakan dan Jenis ternak :**

- a. Kambing : 64 ekor
- b. Sapi : 3ekor
- c. Kerbau : 16 ekor
- d. Ayam : 1000 ekor
- e. Itik : 79 ekor
- f. Burung : 23 ekor
- g. Lain-lain : -ekor

### 3. Perikanan

- a. Tambak ikan : 48 unit
- b. Tambak udang : - unit
- c. Lain-lain : - unit

### 4. Struktur Mata Pencaharian/Jenis Pekerjaan :

- a. Petani : 854 orang
- b. Pedagang : 52 orang
- c. PNS : 12 orang
- d. Tukang : 29 orang
- e. Guru : 22 orang
- f. Bidan/ Perawat : 2 orang
- g. TNI/ Polri : - orang
- h. Pesiunan : - orang
- i. Sopir/Angkutan : 24 orang
- j. Buruh : 57 orang
- k. Jasa persewaan : 2 orang
- l. Swasta : 32 orang

### C. Struktur Pemerintahan Desa

Pemerintahan desa merupakan lembaga perpanjangan tangan pusat memiliki peran yang strategis dalam pengaturan masyarakat Desa/Kelurahan dan keberhasilan pembangunan Nasional. Struktur administrasi pemerintahan desa dibahas dalam pasal 1 dan 2 dalam peraturan pemerintah Republik Indonesia Nomor 72 Tahun 2005 tentang desa bahwa pemerintah desa terdiri

dari kepala desa dan perangkat desa yang terdiri dari sekretaris desa dan perangkat desa lainnya.

Penyelenggaraan pemerintahan desa tidak hanya dilaksanakan oleh jabatan-jabatan fungsional yang disebut di atas namun dalam prakteknya kebutuhan desa dalam membangun desanya tidak hanya dibebankan hanya kepada dua jabatan tersebut namun memiliki bagian-bagian urusan selaku pelaksana pemerintahan desa fungsional demi membangun desanya yang kemudian disebut jabatan minimal yaitu kepala urusan dan kepala dusun. Dalam hal desa terdiri atas beberapa kampung dusun/lingkungan, maka diadakan jabatan kepala-kepala dusun lingkungan. Disamping jabatan-jabatan struktural dimungkinkan adanya jabatan fungsional yaitu jabatan teknis di dalam lingkungan masing-masing jabatan struktural, seperti telah di kemukakan di atas.

### STRUKTUR ORGANISASI PEMERINTAHAN DESA

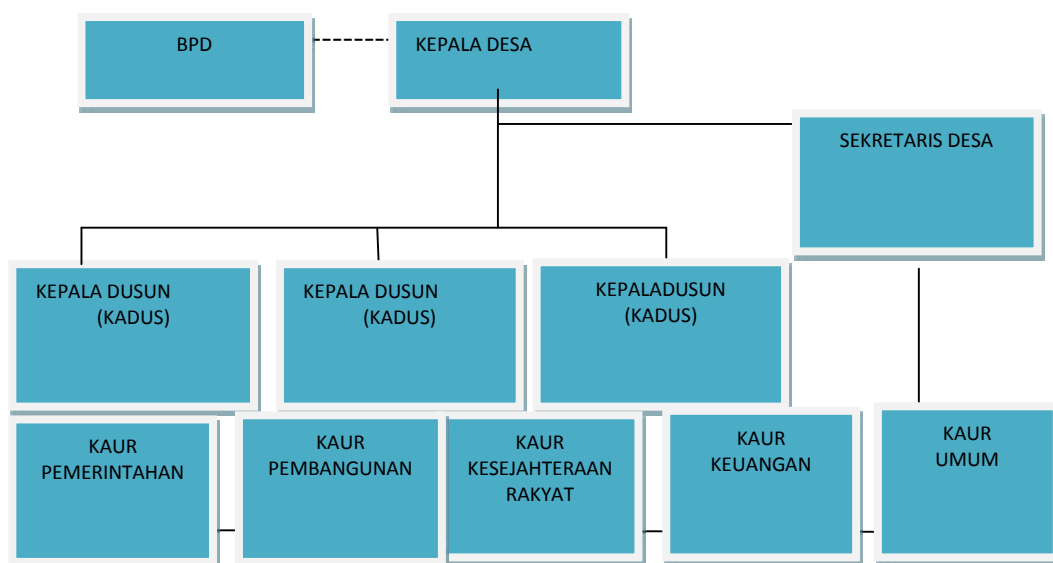

KETERANGAN:

-----:GARIS KORDINASI

————— : GARIS INTRUKSI



Kepala Desa mempunyai tugas menyelenggarakan urusan pemerintahan, pembangunan, dan kemasyarakatan. Dalam melaksanakan tugasnya kepala desa mempunyai wewenang:

1. Memimpin penyelenggaraan pemerintah desa berdasarkan kebijakan yang ditetapkan bersama BPD
2. Mengajukan rancangan peraturan desa
3. Menetapkan peraturan desa yang telah disetujui bersama BPD
4. Menyusun dan mengajukan rancangan peraturan desa mengenai APBDES untuk dibahas dan ditetapkan bersama BPD
5. Membina kehidupan masyarakat desa
6. Membina perekonomian desa
7. Mengkoordinasikan pembangunan desa secara partisipatif
8. Mewakili desanya di dalam dan di luar pengadilan dan dapat menunjuk kuasa hukum untuk mewakilinya sesuai peraturan perundang-undangan
9. Melaksanakan wewenang lain sesuai dengan peraturan perundang-undangan.

Sesuai dengan prinsip demokrasi, kepala desa mempunyai kewajiban untuk memberikan laporan penyelenggaraan pemerintah desa kepada bupati/walikota, memberikan laporan pertanggungjawaban kepada BPD, serta menginformasikan laporan penyelenggaraan pemerintah desa kepada masyarakat. Laporan penyelenggaraan pemerintah desa disampaikan kepada Bupati/Walikota melalui Camat 1(satu) kali dalam satu tahun.

Sekretaris Desa diangkat oleh Sekretaris Daerah Kabupaten/Kota atas Nama Bupati/Walikota. Adapun perangkat desa lainnya diangkat oleh kepala desa dari penduduk yang bersangkutan. Pengangkatan ditetapkan dengan keputusan kepala desa.

#### 1. Lembaga pemerintahan

Jumlah Aparat Desa :

- a. Kepala Desa : 1 orang
- b. Sekretaris Desa : 1 orang
- c. Perangkat Desa : 5 orang
- d. BPD : 7 orang

#### 2. Lembaga kemasyarakatan

Jumlah Lembaga Kemasyarakatan :

- a. LPM : 1
- b. PKK : 1
- c. Posyandu : 1
- d. Pengajian : 2 kelompok
- e. Arisan : 4 kelompok
- f. Simpan Pinjam : 2 kelompok
- g. Kelompok Tani : 4 kelompok
- h. Gapoktan : 1 kelompok
- i. Karang Taruna : 1 kelompok
- j. Risma : 1 kelompok
- k. Ormas/LSM : - kelompok
- l. Lain-lain : - kelompok

### 3. Pembagian Wilayah

Nama Dusun :

- a. Dusun I PulauPulau : Jumlah 4 RT
- b. Dusun II Pulau Tengah : Jumlah 4 RT
- c. Dusun III Padang Raja : Jumlah 4 RT
- d. Dusun IV Darussalam : Jumlah 4 RT

### 4. Struktur Organisasi Desa

a. Nama-Nama Aparat Desa :

- 1) Kepala desa : Zulkifli, S.IP
- 2) Sekretaris Desa : Asnawi
- 3) Kepala Urusan Pemerintahan : Damsur, S.Pd
- 4) Kepala Urusan Umum : Susi Susilawati, S.Pd
- 5) Kepala Urusan Pembangunan : Ibrohim
- 6) Kepala Urusan Kesra : Rustam Efendi
- 7) Kepala Urusan Keuangan : Ade Irawan
- 8) Kepala Dusun :
  - a) Dusun I Pulau-Pulau : Damris
  - b) Dusun II Pulau Tengah : Mustamar
  - c) Dusun III Padang Raja : Usman Ali
  - d) Dusun IV Darussalam : Imam Harmaini

b. Nama-Nama Anggota BadanPermusyawaratanDesa (BPD) :

- 1) Ketua : Ramlis
- 2) Wakil Ketua :Damlis

3) Sekretaris : Sukrizal

4) Anggota :

a) Anwar

b) Samsuar. T

c) Darlina

d) Erliana