

BAB II

GAMBARAN UMUM LOKASI PENELITIAN

A. Sejarah Singkat Desa Koto Tuo

Desa Koto Tuo merupakan salah satu desa dari 8 (delapan) desa yang termasuk ke dalam daerah genangan PLTA Koto Panjang. Pemindahan penduduk dari desa Koto Tuo lama di mulai pada tahun 1990 dan baru berbentuk permukiman pada tanggal 28 maret 1994. Secara administratif Koto Tuo masuk ke dalam wilayah kecamatan XIII Koto Kampar Kabupaten Kampar.

Berdasarkan Sejarah bahwa nama Koto Tuo berarti kata kesepakatan lama bersama disuatu tempat /Nagari pada masa Pertama kali Islam masuk di Sumatra, masa itu para saudagar dari Timur Tengah mengirimkan Surat melalui Aceh ke beberapa Desa. Surat tersebut berisikan Kalimah Syahadat , masa itu banyak penduduk yang tidak bisa membaca kalimat tersebut, maka setelah sekian lama dan sekian banyak orang yang tidak biasa membaca dan maknanya.

Namun di suatu hari ada salah seorang yang tau dan bisa membaca dan mengartikannya yaitu di sebut kelompok bagian dari masyarakat itu diberi gelar *Malin Putih* , maka di adakan kesepakatan bersama Kata yang lama (kata kesepakatan lama di suatu tempat) karna tempat ini di jadikan sebagai tempat berkesepakatan satu kata maka jadilah sebutan Koto Tuo pada masa itu .

B. Struktur Organisasi Pemerintahan Desa Koto Tuo

Struktur organisasi Pemerintahan Desa Koto Tuo terdiri dari 12 orang antara lain Kepala Desa, Badan Permusyawaratah Desa, Sekretaris Desa, Kepala Urusan Pemerintahan, Kepala Urusan Umum, Kepala Urusan Keuangan, Kepala Urusan Pembangunan, Kepala Urusan Kesejahteraan Rakyat, Kepala Dusun I, Kepala Dusun II, Kepala Dusun III, dan Kepala Dusun IV. Lebih jelasnya dapat dilihat pada struktur organisasi pemerintahan desa koto tuo dibawah ini sebagai berikut :

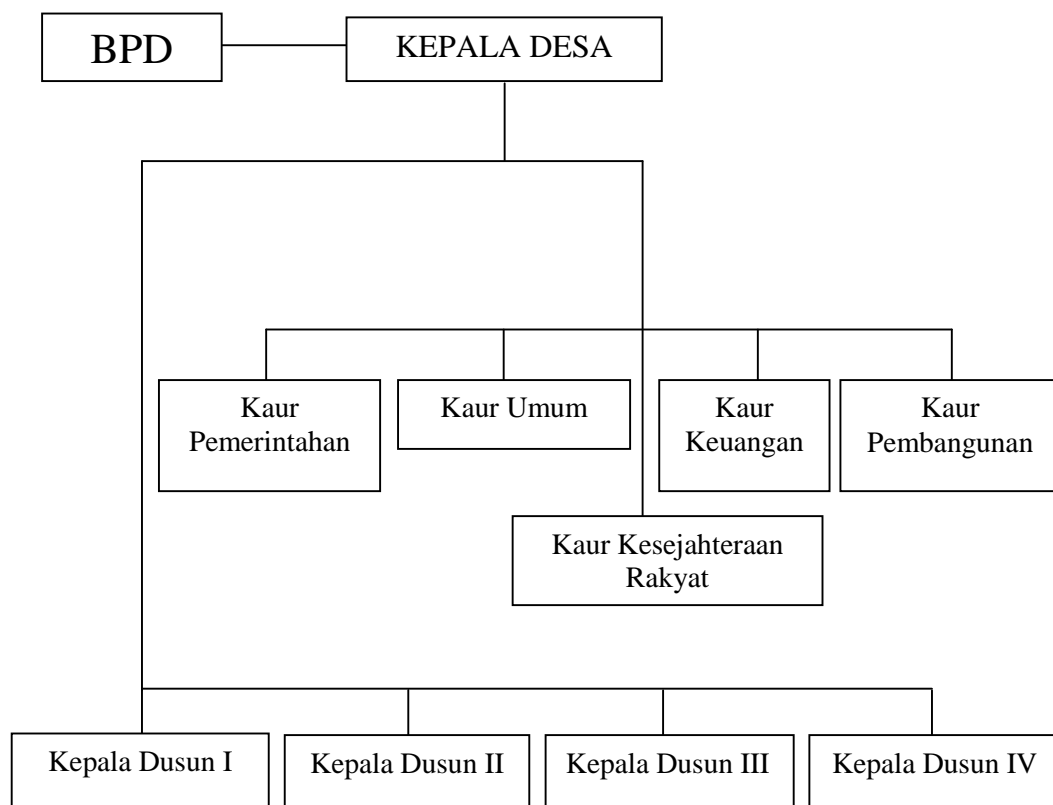

Gambar II.1 : Struktur Organisasi Pemerintahan Desa Koto Tuo

C. Keadaan Penduduk

Jumlah total penduduk desa Koto Tuo adalah 2027 jiwa, terdiri dari 861 Kepala Keluarga. Berjenis kelamin laki-laki sebanyak 1107 jiwa dan perempuan 920 jiwa. Pertambahan penduduk desa Koto Tuo dalam setahun belakangan ini antara lain :

- a. Jumlah yang lahir 16 Orang
- b. Jumlah yang meninggal 7 orang
- c. Jumlah pendatang tetap 15 orang
- d. Jumlah yang pindah/keluar 10 orang

Tabel II : 1

Jumlah Penduduk Berdasarkan Kelompok Umur

No	Kelompok Umur (Pertahun)	Laki-laki	Perempuan	Jumlah
1.	0 – 4	156	122	268
2.	5 – 14	276	197	473
3.	15 – 60	500	422	922
4.	Diatas 60	175	177	352
	Jumlah	1107	920	2027

Sumber Data: Kantor Desa Koto Tuo Kec. XIII Koto Kampar Kab.Kampar

D. Struktur Mata Pencarian

Desa Koto Tuo dapat digolongkan kepada tipe Desa Perkebunan (DPB). Hal ini dapat dilihat dari mata pencaharian masyarakat yang sebahagian besar di bidang perkebunan. Selain itu, kategori desa perkebunan juga dapat dilihat dari

sektor potensial untuk pengembangan usaha di Desa Koto tuo. Selain itu juga terdapat sektor perekonomian potensial antara lain sektor perikanan meliputi perikanan kolam, perikanan keramba dan perikanan tangkap (waduk).

Sektor industri rumah tangga meliputi industri kerupuk ikan patin, kerupuk daun bayam, keripik pisang, keripik tempe, dan lain-lain. Sektor peternakan meliputi peternakan ayam pedaging, ayam petelur, ayam kampung, itik (bebek), dan peternakan sapi.

Sektor pertanian yang menonjol di desa ini adalah pertanian padi dengan teknik irigasi sederhana (non teknis), selain itu terdapat juga pertanian hortikultura seperti bayam, kacang panjang, mentimun, jagung, dan buahan (semangka, melon, dll). Sektor industri yang juga merupakan sumber mata pencaharian masyarakat setempat meliputi industri sampan/perahu, industri meubel dan perabotan, industri batu bata/batako dan beberapa industri kayu olahan (*koinwood*).

E. Letak Geografis Desa Koto Tuo

Secara total desa Koto Tuo memiliki luas 16.000 Ha. Lahan terdiri dari Permukiman, Fasilitas Umum, Sekolah, Ladang/Tegalan, Perkebunan, Hutan, dan Perikanan. Sementara itu, Desa Koto Tuo juga memiliki batas-batas wilayah. Berikut ini adalah batas-batas wilayah desa Koto Tuo :

1. Sebelah Utara berbatasan dengan Kecamatan Tandun Kabupaten Rokan Hulu
2. Sebelah Selatan berbatasan dengan Kecamatan Pangkalan kabupaten Lima Puluh Kota Propinsi Sumatera Barat
3. Sebelah Barat Berbatasan dengan Desa Persiapan Koto Tuo Barat

4. Sebelah Timur Berbatasan dengan Desa Binamang

F. Sarana Ekonomi

Desa Koto Tuo memiliki 2 (dua) kelembagaan keuangan mikro antara lain Koperasi Unit Desa Mekar Karya Koto Tuo dan Usaha Ekonomi Desa Simpan Pinjam (LED-Bangkit Bersama) Mandiri Koto Tuo. Koperasi Unit Desa Mekar Sejahtera Koto Tuo berdiri tahun 2010 merupakan wadah perhimpunan kelompok-kelompok tani perkebunan karet. Koperasi Unit Desa ini berdiri untuk mengorganisir masyarakat dalam program penanggulangan masyarakat korban PLTA Koto Kampar.

Selain bergerak dibidang Simpan-Pinjam koperasi ini juga sebagai wadah (lembaga) yang menjambatani masyarakat dengan pihak pemerintah. Salah satu kegiatan koperasi ini adalah mengorganisir kelompok-kelompok tani karet plasma proyek bantuan penanggulangan PLTA Koto Kampar.

Usaha Ekonomi Desa Simpan Pinjam (LED-SP) Koto Tuo berdiri pada awal tahun 2010 merupakan kelembagaan keuangan mikro baru yang berkembang ditengah-tengah masyarakat Koto Tuo. Meskipun dengan umur relative lebih muda lembaga keuangan mikro ini telah dapat mengembangkan usaha dalam bentuk pinjaman kepada masyarakat (terutama kaum ekonomi lemah) sebesar Rp. 250.000.000,-. LED – SP Koto Tuo merupakan usaha desa yang diupayakan terus berkembang menjadi sebuah perusahaan desa dalam bentuk Badan Usaha Milik Desa (BUMDes).

Lembaga ini juga diharapkan menjadi pilar utama untuk membangun usaha-usaha desa lain yang akan menambah devisa desa dalam bentuk Pendapatan

Asli Desa (PADes). Usaha lain yang dimiliki Desa Koto Tuo adalah Perusahaan Pasar Desa. Perusahaan Desa “KOTO INDAH” Desa Koto Tuo merupakan salah satu perusahaan desa yang juga memberikan kontribusi kepada pendapatan desa Koto Tuo. Pasar “KOTO INDAH” pasar desa yang termasuk paling ramai dikunjungi pedagang antar kota di wilayah XIII Koto Kampar.

Selain itu usaha desa yang sedang dirintis adalah pelabuhan karet masyarakat. Pelabuhan Karet Masyarakat adalah wadah atau tempat pelelangan karet masyarakat merupakan tempat berkumpulnya para touke desa dan petani karet yang akan memasarkan karetnya. Berdasarkan musyawarah desa pedagang karet hanya memberikan kontribusi/fee sebesar Rp 5 (lima rupiah) kepada desa untuk setiap 1 (satu) kilogram karet. Masyarakat Desa Koto Tuo memiliki beberapa industri yang memiliki mesin-mesin produksi antara lain Mesin Pembuat Pelet, Mesin Industri Kerupuk Patin, dan Mesin Pengetaman dan Penggergajian (Koinwood).

G. Sarana Fisik Permukiman (Perumahan)

Koto Tuo merupakan daerah pindahan Penduduk Desa Koto Tuo (lama) yang wilayah desa (lama) termasuk wilayah genangan PLTA Koto Panjang . sebahagian besar masyarakat masih menggunakan rumah pembagian atau jatah pemindahan PLTA Koto Panjang. Sehingga kebanyakan rumah penduduk masih terbuat dari papan . selain itu kondisi rumah penduduk pada umumnya dalam keadaan kurang baik (tidak layak huni) meskipun sebahagian kecil diantaranya telah dibangun dan dikembangkan menjadi rumah permanen (semen).

H. Tipe Rumah Pemukiman Penduduk Desa Koto Tuo

Tipe rumah pemukiman Desa Koto Tuo Kecamatan XIII Koto Kampar Kabupaten Kampar terdiri beberapa tipe diantaranya ;

1. Gubuk Papan /Lantai Semen
2. Rumah Semi Permanen
3. Permanen
4. Rumah Tradisional (asli)

Tabel II : 2

Tipe Rumah Pemukiman Penduduk Desa Koto Tuo

Kec. XIII Koto Kampar Kab.Kampar

Tipe Rumah	Jumlah (KK)
Gubuk Papan /Lantai Semen	77
Rumah Semi Permanen	306
Permanen	32
Rumah Tradisional (asli)	Tidak Ada
Jumlah	415

Sumber Data: Kantor Desa Koto Tuo Kec. XIII Koto Kampar Kab.Kampar