

**Hak Cipta Dilindungi Undang-Undang**

1. Dilarang mengutip sebagian atau seluruh karya tulis ini tanpa mencantumkan dan menyebutkan sumber:
 - a. Pengutipan hanya untuk kepentingan pendidikan, penelitian, penulisan karya ilmiah, penyusunan laporan, penulisan kritik atau tinjauan suatu masalah.
 - b. Pengutipan tidak merugikan kepentingan yang wajar UIN Suska Riau.
2. Dilarang mengumumkan dan memperbanyak sebagian atau seluruh karya tulis ini dalam bentuk apapun tanpa izin UIN Suska Riau.

TUGAS AKHIR**SISTEM INFORMASI AKUNTANSI PENGGAJIAN PEGAWAI
PADA KANTOR CAMAT KECAMATAN SIAK HULU
KABUPATEN KAMPAR**

**Diajukan Kepada Tim Penguji Tugas Akhir Program Studi Akuntansi (DIII)
Sebagai Salah Satu Persyaratan Guna Memperoleh Gelar Ahli Madya**



Oleh :

NELVY ERDIANTY. AE
NIM : 01770423494

**PROGRAM STUDI DIII AKUNTANSI
FAKULTAS EKONOMI DAN ILMU SOSIAL**

UNIVERSITAS ISLAM NEGERI SULTAN SYARIF KASIM

RIAU

2022



Hak Cipta Dilindungi Undang-Undang

1. Dilarang mengutip sebagian atau seluruh karya tulis ini tanpa mencantumkan dan menyebutkan sumber:
 - a. Pengutipan hanya untuk kepentingan pendidikan, penelitian, penulisan karya ilmiah, penyusunan laporan, penulisan kritik atau tinjauan suatu masalah.
 - b. Pengutipan tidak merugikan kepentingan yang wajar UIN Suska Riau.
2. Dilarang mengumumkan dan memperbanyak sebagian atau seluruh karya tulis ini dalam bentuk apapun tanpa izin UIN Suska Riau.

LEMBAR PERSETUJUAN TUGAS AKHIR

Nama : NELVY ERDIANTY,AE
 NIM : 01770423494
 Fakultas : EKONOMI DAN ILMU SOSIAL
 Judul : Sistem Informasi Akuntansi Penggajian Pegawai Pada Kantor Camat Kecamatan Siak Hulu Kabupaten Kampar

Setelah kami teliti dan memberikan bimbingan sebagaimana mestinya, maka kami berpendapat bahwa sudah dapat di setujui.

Pekanbaru, Januari 2023

Disetujui,
Pembimbing

Faiza Muklis SE, M.Si, Ak
NIP. 19741108 200003 2 004

Mengetahui,

Dekan

DR. H. Mahyarief SE, MM
NIP. 19700826 199903 2 001

Ketua Jurusan

Dr. Hariza Hasyi SE, M.Si
NIP. 19760910 200901 2 001



Hak Cipta Dilindungi Undang-Undang

1. Dilarang mengutip sebagian atau seluruh karya tulis ini tanpa mencantumkan dan menyebutkan sumber:
 - a. Pengutipan hanya untuk kepentingan pendidikan, penelitian, penulisan karya ilmiah, penyusunan laporan, penulisan kritik atau tinjauan suatu masalah.
 - b. Pengutipan tidak merugikan kepentingan yang wajar UIN Suska Riau.
2. Dilarang mengumumkan dan memperbanyak sebagian atau seluruh karya tulis ini dalam bentuk apapun tanpa izin UIN Suska Riau.

LEMBAR PENGESAHAN TUGAS AKHIR

NAMA : NELVY ERDIANTY, AE
 NIM : 01770423494
 Jurusan : Diploma III Akuntansi
 Judul Tugas Akhir : Sistem Informasi Akuntansi Penggajian Pegawai Pada Kantor Camat Kecamatan Siak Hulu Kabupaten Kampar
 Tanggal : 30 Januari 2023

Tim Penguji

Ketua Penguji

Dr. Hariza Hasyim, SE, M.Si

()

Sekretaris : Nelsi Arisandy, SE, M.Ak. Ak

()

Penguji I : Dr. Dony Martias, SE, MM

()

Penguji 2 : Febri Rahmi, SE, M.Sc, Ak, CA

()



Hak Cipta Dilindungi Undang-Undang

1. Dilarang mengutip sebagian atau seluruh karya tulis ini tanpa mencantumkan dan menyebutkan sumber:
 - a. Pengutipan hanya untuk kepentingan pendidikan, penelitian, penulisan karya ilmiah, penyusunan laporan, penulisan kritik atau tinjauan suatu masalah.
 - b. Pengutipan tidak merugikan kepentingan yang wajar UIN Suska Riau.
2. Dilarang mengumumkan dan memperbanyak sebagian atau seluruh karya tulis ini dalam bentuk apapun tanpa izin UIN Suska Riau.

Lampiran Surat :
 Nomor : Nomor 25/2021
 Tanggal : 10 September 2021

SURAT PERNYATAAN

Saya yang bertandatangan di bawah ini:

Nama : *Nelvy Erdianty. AE.*
 NIM : *01770423999*
 Tempat/Tgl. Lahir : *Pekanbaru 23. November 1998*
 Fakultas/Pascasarjana : *Ekonomi dan Ilmu Sosial*
 Prodi : *D3*

Judul Disertasi/Thesis/Skripsi/Karya Ilmiah lainnya*:

Sistem Informasi Akuntansi Penggajian Pegawai pada Kantor Camat Kecamatan Siak Hulu Kabupaten Kampar

Menyatakan dengan sebenar-benarnya bahwa :

1. Penulisan Disertasi/Thesis/Skripsi/Karya Ilmiah lainnya* dengan judul sebagaimana tersebut di atas adalah hasil pemikiran dan penelitian saya sendiri.
2. Semua kutipan pada karya tulis saya ini sudah disebutkan sumbernya.
3. Oleh karena itu Disertasi/Thesis/Skripsi/Karya Ilmiah lainnya* saya ini, saya nyatakan bebas dari plagiat.
4. Apa bila dikemudian hari terbukti terdapat plagiat dalam penulisan Disertasi/Thesis/Skripsi/(Karya Ilmiah lainnya)* saya tersebut, maka saya bersedia menerima sanksi sesuai peraturan perundang-undangan.

Demikianlah Surat Pernyataan ini saya buat dengan penuh kesadaran dan tanpa paksaan dari pihak manapun juga.

Pekanbaru,
 Yang membuat pernyataan

NELVY. ERDIANTY. AE
 NIM: 01770423999

*pilih salah satu sesuai jenis karya tulis

**Hak Cipta Dilindungi Undang-Undang**

1. Dilarang mengutip sebagian atau seluruh karya tulis ini tanpa mencantumkan dan menyebutkan sumber:
 - a. Pengutipan hanya untuk kepentingan pendidikan, penelitian, penulisan karya ilmiah, penyusunan laporan, penulisan kritik atau tinjauan suatu masalah.
 - b. Pengutipan tidak merugikan kepentingan yang wajar UIN Suska Riau.
2. Dilarang mengumumkan dan memperbanyak sebagian atau seluruh karya tulis ini dalam bentuk apapun tanpa izin UIN Suska Riau.

ABSTRAK

**SISTEM INFORMASI AKUNTANSI PENGGAJIAN PEGAWAI
PADA KANTOR CAMAT KECAMATAN SIAK HULU
KABUPATEN KAMPAR**

Oleh:

NELVY ERDIANTY. AE

01770423494

Penelitian ini berjudul “Sistem Informasi Akuntansi Penggajian Pegawai Pada Kantor Camat Kecamatan Siak Hulu Kabupaten Kampar”. Tujuan dari penelitian ini adalah untuk mengetahui bagaimana sistem penggajian pegawai apakah telah berjalan dengan semestinya saya selaku peneliti ingin mengetahui apakah ada kendala dalam pelaksanaannya.

Penelitian ini dilakukan pada Kantor Camat Kecamatan Siak Hulu Kabupaten Kampar. Penelitian ini diharapkan dapat bermanfaat dalam upaya meningkatkan sistem penggajian karyawan.

Hasil penelitian ini menunjukkan bahwa sistem penggajian pegawai berjalan dengan baik. Berdasarkan pengamatan peneliti bahwa pertanggungjawaban penggajian telah melaksanakan tugas dengan benar tanpa adanya masalah ataupun kecurangan dalam penggajian pegawai. Sistem pencatatan penggajian pegawai telah menggunakan komputer agar lebih mempermudah dalam pencatatan penggajian pegawai. Data penggajian pegawai dipegang oleh bendahara agar mempermudah segala urusan yang ada di kantor camat. Gaji karyawan telah ditetapkan sesuai dengan aturan dari pemerintah.

Kata Kunci: Sistem Penggajian, Gaji Karyawan.

Hak Cipta Dilindungi Undang-Undang

1. Dilarang mengutip sebagian atau seluruh karya tulis ini tanpa mencantumkan dan menyebutkan sumber:
 - a. Pengutipan hanya untuk kepentingan pendidikan, penelitian, penulisan karya ilmiah, penyusunan laporan, penulisan kritik atau tinjauan suatu masalah.
 - b. Pengutipan tidak merugikan kepentingan yang wajar UIN Suska Riau.
2. Dilarang mengumumkan dan memperbanyak sebagian atau seluruh karya tulis ini dalam bentuk apapun tanpa izin UIN Suska Riau.

KATA PENGANTAR



Assalamu'alaikum wa rahmatullahi wa barakatuh.

Puji syukur kehadiran Allah SWT yang senantiasa memberikan rahmat dan karunianya kepada penulis sehingga Tugas Akhir ini dapat diselesaikan tepat pada waktunya. Shalawat dan salam kepada Nabi besar Muhammad SAW yang telah berjuang membawa umatnya dari alam kenistaan dan kebodohan ke alam yang penuh dengan kedamaian dan kebaikan yaitu Islam yang kita miliki seperti sekarang ini.

Puji syukur atas nikmat dan hidayah yang diberikan kepada penulis, sehingga penulis dapat menyelesaikan penulisan Tugas Akhir dengan judul : **“SISTEM INFORMASI AKUNTANSI PENGGAJIAN PEGAWAI PADA KANTOR CAMAT KECAMATAN SIAK HULU KABUPATEN KAMPAR”**. Penulisan Tugas Akhir ini merupakan salah satu syarat dalam penyelesaian studi Program Diploma III Akuntansi Fakultas Ekonomi dan Ilmu Sosial Universitas Islam Negeri Sultan Syarif Kasim.

Dalam menyelesaikan Tugas Akhir ini penulis banyak sekali mendapatkan perhatian, bantuan, bimbingan, motivasi, serta menyamakan rasa Terimakasih yang sebanyak-banyaknya dan penghargaan yang setinggi-tingginya kepada :

1. Bapak Prof.Dr.H Hairunnas Rajab,M.Ag selaku Rektor Universitas Islam Negeri Sultan Syarif Kasim (UIN SUSKA) Riau beserta staf Rektor.
2. Ibu Mahyarni. SE. MM selaku Dekan Fakultas Ekonomi dan Ilmu Sosial Universitas Islam Negeri Sultan Syarif Kasim Riau



Hak Cipta Dilindungi Undang-Undang

1. Dilarang mengutip sebagian atau seluruh karya tulis ini tanpa mencantumkan dan menyebutkan sumber:
 - a. Pengutipan hanya untuk kepentingan pendidikan, penelitian, penulisan karya ilmiah, penyusunan laporan, penulisan kritik atau tinjauan suatu masalah.
 - b. Pengutipan tidak merugikan kepentingan yang wajar UIN Suska Riau.
2. Dilarang mengumumkan dan memperbanyak sebagian atau seluruh karya tulis ini dalam bentuk apapun tanpa izin UIN Suska Riau.

3. Dr, Hariza, SE, M.SI, AK, selaku Ketua Program Studi D-III Akuntansi Fakultas Ekonomi dan Ilmu Sosial UIN SUSKA Riau.
4. Ibu Febri Rahmi, SE, M.SC, AK. CA, selaku Sekretaris Program Studi D-III Akuntansi Fakultas Ekonomi dan Ilmu Sosial UIN SUSKA Riau.
5. Ibu Faiza Muklis, SE, M.Si, Ak, selaku pembimbing Akademis, yang senantiasa memberikan bimbingan pada bidang akademis selama perkuliahan.
6. Seluruh staf pengajar Diploma III Akuntansi Fakultas Ekonomi dan Ilmu Sosial Universitas Islam Negeri Sultan Syarif Kasim Riau.
7. Bapak Camat dan seluruh Pegawai Kantor Camat Kecamatan Siak Hulu Kabupaten Kampar, yang senantiasa membantu kelancaran dalam penulisan Tugas Akhir ini dan memberikan bimbingan sehingga penulis dapat mengumpulkan data yang diperlukan.
8. Kedua orang tua penulis ayahanda Adi Jonjohar dan ibunda Ernawati, yang senantiasa memberikan Do'a restunya, motivasi, dan dorongan sehingga penulis dapat menyelesaikan Tugas Akhir ini.
9. Seluruh anggota keluarga tersayang terutama kepada abang saya Yolanda Almahdi. AE yang telah memberikan motivasi dan semangat serta dukungan dalam segala hal dari awal kuliah hingga menyelesaikan tugas akhir ini.
10. Terima kasih untuk sahabat ku tercinta Marsuseha, yang selalu ada disaat ku suka, saat ku duka, menjadi pendengar kisah pahit manis hidupku, yang selalu berbagi canda tawa, dan yang selalu memberikan dukungan untuk menyelesaikan TA ini.



Hak Cipta Dilindungi Undang-Undang

1. Dilarang mengutip sebagian atau seluruh karya tulis ini tanpa mencantumkan dan menyebutkan sumber:
 - a. Pengutipan hanya untuk kepentingan pendidikan, penelitian, penulisan karya ilmiah, penyusunan laporan, penulisan kritik atau tinjauan suatu masalah.
 - b. Pengutipan tidak merugikan kepentingan yang wajar UIN Suska Riau.
2. Dilarang mengumumkan dan memperbanyak sebagian atau seluruh karya tulis ini dalam bentuk apapun tanpa izin UIN Suska Riau.

11. Dan sahabat seperjuangan dfacta17 dan seluruh mahasiswa/I Jurusan D-III Akuntansi angkatan 2017, terimakasih atas kebersamaannya selama perkuliahan.

Dan sebagai insan yang memiliki keterbatasan serta kekurangan, maka penulis menyadari sepenuhnya bahwa masih terdapat kekurangan dan kesalahan dalam penyusunan dan penulisannya. Untuk itu, penulis sangat berharap adanya kritik dan saran yang membangun dalam perbaikan Tugas Akhir selanjutnya. Namun penulis tetap sangat berharap bahwa Tugas Akhir ini bermanfaat bagi kita semua.

Pekanbaru, Februari 2022

Penulis

UIN SUSKA RIAU



Hak Cipta Dilindungi Undang-Undang

1. Dilarang mengutip sebagian atau seluruh karya tulis ini tanpa mencantumkan dan menyebutkan sumber:
 - a. Pengutipan hanya untuk kepentingan pendidikan, penelitian, penulisan karya ilmiah, penyusunan laporan, penulisan kritik atau tinjauan suatu masalah.
 - b. Pengutipan tidak merugikan kepentingan yang wajar UIN Suska Riau.
2. Dilarang mengumumkan dan memperbanyak sebagian atau seluruh karya tulis ini dalam bentuk apapun tanpa izin UIN Suska Riau.

BAB IV PENUTUP

4.1. Kesimpulan	52
4.2. Saran.....	53

DAFTAR PUSTAKA

LAMPIRAN

BIOGRAFI PENULIS



UIN SUSKA RIAU



Hak Cipta Dilindungi Undang-Undang

1. Dilarang mengutip sebagian atau seluruh karya tulis ini tanpa mencantumkan dan menyebutkan sumber:
 - a. Pengutipan hanya untuk kepentingan pendidikan, penelitian, penulisan karya ilmiah, penyusunan laporan, penulisan kritik atau tinjauan suatu masalah.
 - b. Pengutipan tidak merugikan kepentingan yang wajar UIN Suska Riau.
2. Dilarang mengumumkan dan memperbanyak sebagian atau seluruh karya tulis ini dalam bentuk apapun tanpa izin UIN Suska Riau.

DAFTAR TABEL

Tabel 2.1	Keadaan Jumlah Penduduk Kecamatan Siak Hulu Laki-Laki Dan Perempuan Dirinci Menurut Desa Bulan Desember Tahun 2010	11
Tabel 3.1	Daftar Perhitungan Gaji Pada Kantor Camat Kecamatan Siak Hulu Gaji induk	48

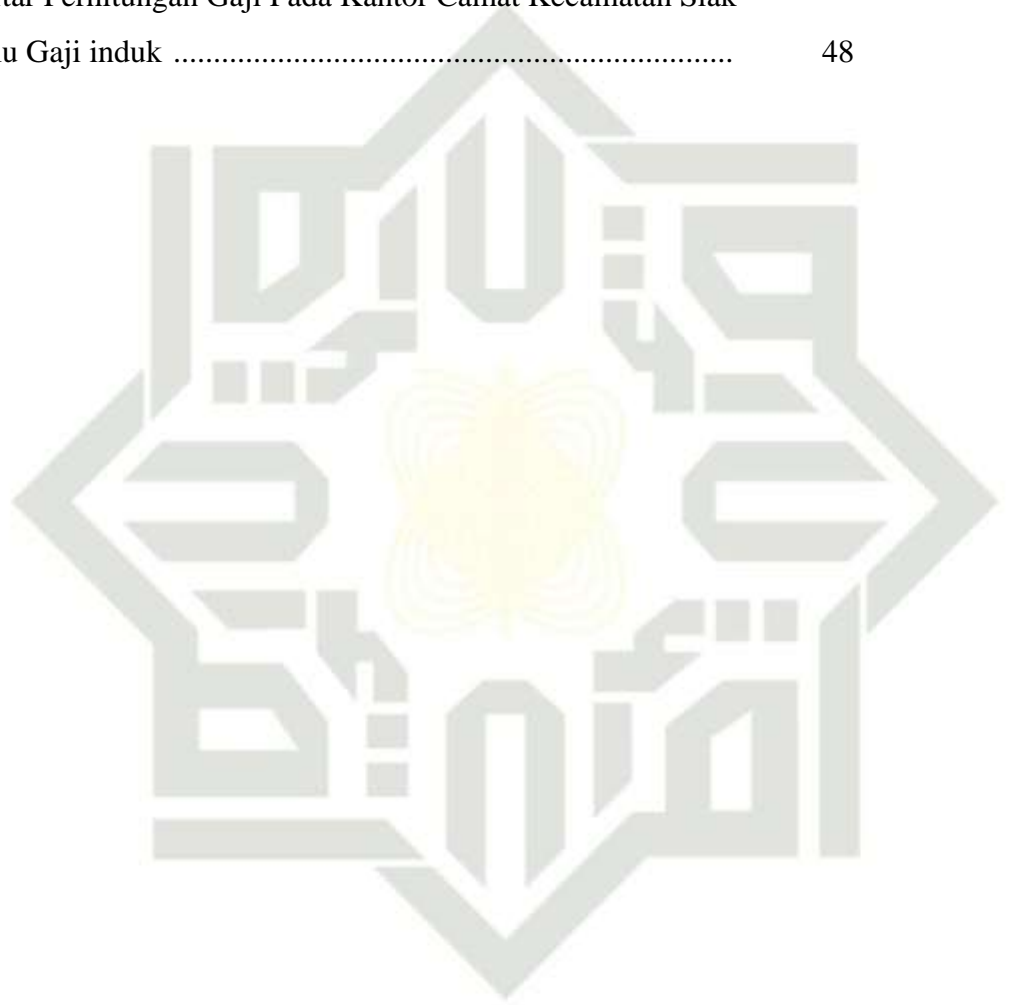

UIN SUSKA RIAU

Hak Cipta Dilindungi Undang-Undang

1. Dilarang mengutip sebagian atau seluruh karya tulis ini tanpa mencantumkan dan menyebutkan sumber:

- a. Pengutipan hanya untuk kepentingan pendidikan, penelitian, penulisan karya ilmiah, penyusunan laporan, penulisan kritik atau tinjauan suatu masalah.
- b. Pengutipan tidak merugikan kepentingan yang wajar UIN Suska Riau.

2. Dilarang mengumumkan dan memperbanyak sebagian atau seluruh karya tulis ini dalam bentuk apapun tanpa izin UIN Suska Riau.

BAB I PENDAHULUAN

1. Latar Belakang Masalah

Setiap Perusahaan baik perusahaan jasa, Perusahaan dagang, maupun perusahaan manufaktur selalu mengadakan biaya operasional, karena biaya operasional bagian yang sangat penting dalam perusahaan. Dalam era globalisasi sekarang ini perusahaan dituntut untuk lebih efisien, efektif, dan ekonomis dalam menentukan besarnya biaya operasional perusahaan, karena faktor ini adalah salah satu yang terpenting untuk menghadapi persaingan yang semakin ketat dengan perusahaan lain.

Oleh sebab itu banyak perusahaan yang memanfaatkan kecanggihan teknologi saat ini untuk membantu mempermudah pekerjaan, tidak terkecuali Kantor Camat Kecamatan siak hulu kabupaten kampar. Kecamatan merupakan perangkat daerah yang melaksanakan tugas penyelenggaraan pemerintah di kecamatan, untuk melaksanakan tugas kecamatan sebagaimana yang dimaksudkan. Setiap organisasi, entitas atau perusahaan harus dikelola dengan baik agar tujuan yang ingin dicapai oleh entitas atau perusahaan dapat tercapai. Pengelolaan perusahaan dilakukan oleh manajemen dengan mengolah informasi-informasi yang diperoleh dan dibutuhkan oleh perusahaan untuk pengambilan keputusan. Pengambilan keputusan yang baik adalah pengambilan keputusan yang didasarkan oleh informasi yang tepat, akurat, relevan, dan tepat waktu. Untuk memenuhi hal tersebut diperlukan sistem



Hak Cipta Dilindungi Undang-Undang

1. Dilarang mengutip sebagian atau seluruh karya tulis ini tanpa mencantumkan dan menyebutkan sumber:
 - a. Pengutipan hanya untuk kepentingan pendidikan, penelitian, penulisan karya ilmiah, penyusunan laporan, penulisan kritik atau tinjauan suatu masalah.
 - b. Pengutipan tidak merugikan kepentingan yang wajar UIN Suska Riau.
2. Dilarang mengumumkan dan memperbanyak sebagian atau seluruh karya tulis ini dalam bentuk apapun tanpa izin UIN Suska Riau.

Informasi akuntansi yang merupakan salah satu bagian dari sistem informasi manajemen.

Hal penting yang harus diperhatikan oleh perusahaan adalah faktor manusia. Sumber daya manusia dalam suatu perusahaan merupakan faktor dominan dalam pencapaian tujuan perusahaan. Sebagai imbalan kepada sumber daya tersebut, maka perusahaan memberikan serangkaian penghargaan di mana salah satu komponennya adalah gaji. Gaji mempunyai arti sebagai suatu penghargaan dari usaha karyawan atau tenaga kerja yang sudah pasti jumlahnya pada setiap waktu.

Kantor Camat Siak Hulu Kabupaten Kampar yang juga menggunakan komputer sebagai alat untuk mempermudah dalam proses penyajian data serta perhitungan gaji pegawai.

Dengan sistem informasi akuntansi penggajian pegawai maka Masalah penggajian ini sangat penting sekali karena selain untuk mengetahui hasil yang akurat juga bisa untuk mengetahui nilai-nilainya yang lebih rinci. Jadi supaya semuanya terasa adil dalam pembagiannya dan tidak ada yang terbelakangi, karena pada saat Pegawai lain merasa gajinya kurang memuaskan, kita bisa memberikan bukti apakah gaji yang terima memang layak untuk diberikan melihat dari apa yang telah Pegawai kerjakan selama bekerja di kantor camat tersebut. jadi sudah ada bukti dari rancangan sistem yang telah ada. Jadi rancangan sistem ini sangat berguna sekali selain hemat waktu juga menemukan hasil yang lebih akurat. Sistem penggajian tidak pernah lepas dari pengaruh adanya kenaikan gaji, kenaikan pangkat atau



Hak Cipta Dilindungi Undang-Undang

1. Dilarang mengutip sebagian atau seluruh karya tulis ini tanpa mencantumkan dan menyebutkan sumber:
 - a. Pengutipan hanya untuk kepentingan pendidikan, penelitian, penulisan karya ilmiah, penyusunan laporan, penulisan kritik atau tinjauan suatu masalah.
 - b. Pengutipan tidak merugikan kepentingan yang wajar UIN Suska Riau.
2. Dilarang mengumumkan dan memperbanyak sebagian atau seluruh karya tulis ini dalam bentuk apapun tanpa izin UIN Suska Riau.

jabatan yang dipegang oleh masing-masing karyawan atau pegawai sehingga dengan adanya ketentuan itu gaji yang diterima pegawai dapat berubah – ubah. Gaji tidak hanya mencakup gaji pokok saja melainkan ada hal-hal yang perlu diperhatikan seperti tunjangan-tunjangan, potongan peminjaman dan sebagainya.

Untuk menjalankan kegiatannya dengan efektif dan efisien, sebuah perusahaan memerlukan suatu sistem pengolahan data informasi yang mendukungnya. Kebutuhan ini akan terpenuhi dengan adanya sistem informasi akuntansi. Sistem informasi akuntansi harus dirancang dan digunakan secara efektif, karena informasi akuntansi merupakan bagian yang paling penting dari seluruh informasi yang diperlukan oleh manajemen. Dalam suatu perusahaan apabila sistem informasi akuntansi tidak baik akan menimbulkan suatu gejala yang merugikan. Oleh karena itu, diperlukan suatu pengendalian internal yang memadai. Untuk menciptakan pengendalian internal yang memadai diperlukan suatu sistem informasi akuntansi yang baik. Dengan adanya komputer sebagai alat pengolah data, maka semua bidang dalam suatu perusahaan ataupun instansi dapat dikomputerisasikan, dalam hal ini bidang-bidang yang dianggap penting dan utama karena hal ini dapat mendukung keberhasilan suatu perusahaan dalam mencapai tujuannya.

Oleh sebab itu, sangat dibutuhkan sistem mekanisme atau prosedur informasi akuntansi penggajian pegawai dalam mencapai tujuan perusahaan, maka penulis termotivasi untuk melihat lebih nyata penerapan sistem informasi akuntansi penggajian pegawai yang diterapkan oleh Kantor Camat



Hak Cipta Dilindungi Undang-Undang

1. Dilarang mengutip sebagian atau seluruh karya tulis ini tanpa mencantumkan dan menyebutkan sumber:
 - a. Pengutipan hanya untuk kepentingan pendidikan, penelitian, penulisan karya ilmiah, penyusunan laporan, penulisan kritik atau tinjauan suatu masalah.
 - b. Pengutipan tidak merugikan kepentingan yang wajar UIN Suska Riau.
2. Dilarang mengumumkan dan memperbanyak sebagian atau seluruh karya tulis ini dalam bentuk apapun tanpa izin UIN Suska Riau.

Kecamatan Siak Hulu Kabupaten Kampar. Hal ini dilakukan agar sistem informasi gaji dan upah pada Kantor Camat Kecamatan Siak Hulu Kabupaten Kampar lebih akurat. Oleh karena itu, penulis akan membahas masalah sistem informasi penggajian ini dengan judul **“Sistem Informasi Akuntansi Penggajian Pegawai pada Kantor Camat Kecamatan Siak Hulu Kabupaten Kampar .”**

2. Perumusan Masalah

Berdasarkan pengamatan yang telah dilakukan pada kantor camat siak hulu kabupaten kampar kota pekanbaru khususnya mengenai sistem informasi akuntansi penggajian pegawai yang telah diterapkan kantor camat, maka perumusan masalah sebagai berikut :

1. Bagaimana sistem informasi akuntansi penggajian pegawai yang telah dilakukan Kantor Camat Kecamatan Siak Hulu Kabupaten Kampar ?

a. Tujuan Penelitian

Berdasarkan rumusan masalah yang akan dibahas, maka penelitian ini mempunyai tujuan sebagai berikut :

1. Mengetahui sistem informasi akuntansi penggajian pegawai yang telah dilakukan Kantor Camat Kecamatan Siak Hulu Kabupaten Kampar.

b. Manfaat Penelitian

Dengan dilakukan penelitian ini, diharapkan dapat memberikan manfaat baik langsung maupun tidak langsung pada pihak yang berkepentingan, seperti yang diuraikan sebagai berikut :



Hak Cipta Dilindungi Undang-Undang

1. Dilarang mengutip sebagian atau seluruh karya tulis ini tanpa mencantumkan dan menyebutkan sumber:
 - a. Pengutipan hanya untuk kepentingan pendidikan, penelitian, penulisan karya ilmiah, penyusunan laporan, penulisan kritik atau tinjauan suatu masalah.
 - b. Pengutipan tidak merugikan kepentingan yang wajar UIN Suska Riau.
2. Dilarang mengumumkan dan memperbanyak sebagian atau seluruh karya tulis ini dalam bentuk apapun tanpa izin UIN Suska Riau.

1) Bagi Penulis

- a. Penulis dapat mengetahui bagaimana bentuk sistem informasi akuntansi pengajian pegawai khususnya pada kantor camat.
- b. Menambah wawasan dan pengetahuan yang lebih jelas, khususnya dalam bidang yang di teliti.
- c. Meningkatkan pemahaman tentang pentingnya teori yang sudah didapat dari bangku perkuliahan yang akan dijadikan dasar dan perbandingan untuk mempelajari kebijakan yang diterapkan oleh suatu kantor camat.

2) Bagi Akademik

Sebagai sumbang pemikiran bagi dunia akademik tentang bagaimana bentuk sistem, prosedur, dan Mekanisme yang tetap dalam suatu organisasi.

3) Bagi Penelitian Selanjutnya

Sebagai wacana maupun bahan referensi dalam karya tulis ilmiah selanjutnya yang berkitan dengan judul dari tugas akhir ini.



Hak Cipta Dilindungi Undang-Undang

1. Dilarang mengutip sebagian atau seluruh karya tulis ini tanpa mencantumkan dan menyebutkan sumber:
 - a. Pengutipan hanya untuk kepentingan pendidikan, penelitian, penulisan karya ilmiah, penyusunan laporan, penulisan kritik atau tinjauan suatu masalah.
 - b. Pengutipan tidak merugikan kepentingan yang wajar UIN Suska Riau.
2. Dilarang mengumumkan dan memperbanyak sebagian atau seluruh karya tulis ini dalam bentuk apapun tanpa izin UIN Suska Riau.

c. Metode Penelitian

1. Lokasi Penelitian

Pelaksanaan akan dilakukan di Kantor Camat Kecamatan Siak Hulu Kabupaten Kampar.

2. Waktu Penelitian

Jadwal pelaksanaan Penelitian Tugas Akhir (TA) akan menyesuaikan dengan jadwal lembaga dan instansi dari bulan November 2021 sampai Mei 2022

3. Jenis dan Sumber Data

Untuk mendapatkan informasi yang cukup dalam penyusunan Tugas Akhir ini, menurut jenisnya data dibagi menjadi 2 (dua) yaitu:

4. Data Primer

Merupakan sumber data yang diperoleh secara langsung dari sumber asli atau pihak pertama. Pada saat pengumpulan data primer tentunya ada hubungan (kontak) langsung antara peneliti dengan responden. Dalam penelitian ini yang menjadi sumber datanya adalah camat, aparatur desa, tim pelaksana (TPK) dan masyarakat desa.

5. Data Skunder

Menurut (Sumardi 1998, 85) Jenis data skunder adalah jenis data yang dapat dijadikan sebagai pendukung data pokok, atau dapat pula didefinisikan sebagai sumber yang mampu atau dapat memberikan informasi atau data tambahan yang dapat memperkuat data primer.



Hak Cipta Dilindungi Undang-Undang

1. Dilarang mengutip sebagian atau seluruh karya tulis ini tanpa mencantumkan dan menyebutkan sumber:
 - a. Pengutipan hanya untuk kepentingan pendidikan, penelitian, penulisan karya ilmiah, penyusunan laporan, penulisan kritik atau tinjauan suatu masalah.
 - b. Pengutipan tidak merugikan kepentingan yang wajar UIN Suska Riau.
2. Dilarang mengumumkan dan memperbanyak sebagian atau seluruh karya tulis ini dalam bentuk apapun tanpa izin UIN Suska Riau.

Dengan demikian data sekunder dalam penelitian ini berupa dokumen-dokumen yang berkaitan dengan penggajian pegawai.

6. Teknik Pengumpulan Data

Jenis pengumpulan data yang dilakukan untuk mengumpulkan data terdiri dari beberapa jenis yaitu:

a. Observasi (pengamatan)

Observasi ialah suatu teknik pengumpulan data dimana peneliti mengadakan pengamatan secara langsung terhadap obyek penelitian yang merupakan sumber data, sehingga data yang diperoleh benar-benar bersifat obyektif. Observasi atau pengamatan ini dilakukan di Kantor Camat Kecamatan Siak Hulu Kabupaten Kampar.

b. Interview (wawancara)

Interview merupakan suatu teknik pengumpulan data dimana peneliti melakukan wawancara langsung dengan obyek yang diteliti, interview atau juga wawancara seperti halnya teknik observasi dilakukan secara bersamaan di Kantor Camat Kecamatan Siak Hulu Kabupaten Kampar., dalam interview tidak lupa harus disiapkan pedoman apa yang akan ditanyakan.

c. Dokumentasi

Dokumentasi ialah suatu teknik pengumpulan data dengan mempergunakan data-data yang ada dalam dokumen instansi, dokumentasi data dilakukan di Kantor Camat Kecamatan Siak Hulu



Hak Cipta Dilindungi Undang-Undang

1. Dilarang mengutip sebagian atau seluruh karya tulis ini tanpa mencantumkan dan menyebutkan sumber:
 - a. Pengutipan hanya untuk kepentingan pendidikan, penelitian, penulisan karya ilmiah, penyusunan laporan, penulisan kritik atau tinjauan suatu masalah.
 - b. Pengutipan tidak merugikan kepentingan yang wajar UIN Suska Riau.
2. Dilarang mengumumkan dan memperbanyak sebagian atau seluruh karya tulis ini dalam bentuk apapun tanpa izin UIN Suska Riau.

Kabupaten Kampar. Melalui metode ini data yang mungkin dapat diambil adalah letak Kantor Camat Kecamatan Siak Hulu Kabupaten Kampar, visi dan misi Kantor Camat Kecamatan Siak Hulu Kabupaten Kampar, dan struktur organisasi Kantor Camat Kecamatan Siak Hulu Kabupaten Kampar.

7. Analisis Data

Untuk menganalisis data yang diperoleh, penulis mengadakan metode analisis data yaitu sebagai berikut:

a. Data Kuantitatif

Metode analisa data ini dilakukan hampir bersamaan saat langsung memperoleh data, dalam metode ini diperlukan kalimat pembandingan antara data yang diperoleh dengan teori yang ada di literatur sehingga informasi dari pihak instansi dapat diketahui permasalahan yang ada.

b. Data Kualitatif

Metode analisa data ini berkaitan dengan data instansi yang berupa data non angka dan data tersebut seperti contohnya adalah kebijakan dari instansi dalam penentuan besarnya gaji dan besarnya tunjangan yang diperoleh oleh pegawai

a. Sistematika Penelitian

Dalam penelitian Tugas Akhir ini terdapat beberapa bab dengan uraian sebagai berikut :

**Hak Cipta Dilindungi Undang-Undang**

1. Dilarang mengutip sebagian atau seluruh karya tulis ini tanpa mencantumkan dan menyebutkan sumber:
 - a. Pengutipan hanya untuk kepentingan pendidikan, penelitian, penulisan karya ilmiah, penyusunan laporan, penulisan kritik atau tinjauan suatu masalah.
 - b. Pengutipan tidak merugikan kepentingan yang wajar UIN Suska Riau.
2. Dilarang mengumumkan dan memperbanyak sebagian atau seluruh karya tulis ini dalam bentuk apapun tanpa izin UIN Suska Riau.

BAB I : PENDAHULUAN

Dalam Bab ini diuraikan mengenai Latar Belakang, Perumusan Masalah, Tujuan Penelitian, Manfaat Penelitian dan Sistematika Penulis.

BAB II : GAMBARAN UMUM KANTOR CAMAT KECAMATAN SIAK HULU KABUPATEN KAMPAR

Dalam Bab ini Penulis Menguraikan adalah letak Kantor Camat Kecamatan Siak Hulu Kabupaten Kampar. visi dan misi Kantor Camat Kecamatan Siak Hulu Kabupaten Kampar, dan struktur organisasi Kantor Camat Kecamatan Siak Hulu Kabupaten Kampar.

**Hak Cipta Dilindungi Undang-Undang**

1. Dilarang mengutip sebagian atau seluruh karya tulis ini tanpa mencantumkan dan menyebutkan sumber:

- a. Pengutipan hanya untuk kepentingan pendidikan, penelitian, penulisan karya ilmiah, penyusunan laporan, penulisan kritik atau tinjauan suatu masalah.
- b. Pengutipan tidak merugikan kepentingan yang wajar UIN Suska Riau.

2. Dilarang mengumumkan dan memperbanyak sebagian atau seluruh karya tulis ini dalam bentuk apapun tanpa izin UIN Suska Riau.

BAB II

GAMBARAN UMUM

1. Letak Geografis

Kecamatan Siak Hulu merupakan Kecamatan yang sangat strategis dari segala aspek, jika dilihat dengan sumber daya alam yang ada, tentunya sangat potensial sekali. Keadaan Topografi tanah sebagian besar (87 %) merupakan tanah datar dan 13 % bergelombang sampai berbukit, karena letaknya didaerah tropis, maka iklim yang berlaku didaerah ini adalah iklim tropis yang dipengaruhi angin laut, ketinggian dari laut adalah 93 M. Suhu udara berkisar 24⁰ C s/d 35⁰ C, jumlah hari hujan 185 hari pertahun dengan jumlah curah hujan 3,487 mm/tahun.

Kecamatan Siak Hulu merupakan salah satu Kecamatan yang strategis ditinjau dari segi letak wilayah yang berbatasan langsung dengan ibukota Provinsi Riau (Pekanbaru), dengan luas wilayah ± 98.707 Ha dan merupakan pusat semua kegiatan baik perdagangan, pertanian, perikanan, perkebunan, wisata dan lain-lain.

Hal ini dapat dilihat dari perkembangan penduduk dan pusat-pusat permukiman oleh karenanya Kecamatan Siak Hulu, merupakan alternative pertama untuk menjadi wilayah permukiman dan berusaha bagi sebagian penduduk yang bekerja di Kota Pekanbaru.

Sebagian besar penduduk Kecamatan Siak Hulu aktivitasnya di bidang pertanian, perdagangan, jasa formal dan non formal baik penduduk pendatang, ataupun penduduk asli wilayah tersebut. Pusat-pusat permukiman yang



Hak Cipta Dilindungi Undang-Undang

1. Dilarang mengutip sebagian atau seluruh karya tulis ini tanpa mencantumkan dan menyebutkan sumber:
 - a. Pengutipan hanya untuk kepentingan pendidikan, penelitian, penulisan karya ilmiah, penyusunan laporan, penulisan kritik atau tinjauan suatu masalah.
 - b. Pengutipan tidak merugikan kepentingan yang wajar UIN Suska Riau.
2. Dilarang mengumumkan dan memperbanyak sebagian atau seluruh karya tulis ini dalam bentuk apapun tanpa izin UIN Suska Riau.

dikembangkan oleh pihak investor/pengembang/developer menjadikan penduduk Siak Hulu yang heterogen dengan suku, agama dan budaya dengan pekerjaan serta status sosial ekonomi yang berbeda-beda. Hal ini menjadikan kehidupan masyarakat Kecamatan Siak Hulu semakin kompleks.

Tabel 2.1
Keadaan Jumlah Penduduk Kecamatan Siak Hulu
Laki-Laki Dan Perempuan Dirinci Menurut Desa
Bulan Desember Tahun 2010

NO	DESA	LAKI-LAKI	PEREMPUAN	JUMLAH
1	Pangkalan Baru	2.080	1.923	4.003
2	Desa Baru	3.259	3.168	6.427
3	Buluh Cina	697	660	1.357
4	Pandau Jaya	12.111	11.180	23.291
5	Tanah Merah	7.087	7.027	14.114
6	Kubang Jaya	6.024	5.713	11.737
7	Teratak Buluh	2.265	2.066	4.331
8	Lubuk Siam	895	870	1.765
9	Tanjung Balam	613	549	1.162
10	Buluh Nipis	784	747	1.531
11	Kepau Jaya	843	803	1.646
12	Pangkalan Serik	665	578	1.243
	JUMLAH	37.470	35.490	72.960

Sumber : Kantor Camat Siak Hulu Gambar 1:1



Hak Cipta Dilindungi Undang-Undang

1. Dilarang mengutip sebagian atau seluruh karya tulis ini tanpa mencantumkan dan menyebutkan sumber:
 - a. Pengutipan hanya untuk kepentingan pendidikan, penelitian, penulisan karya ilmiah, penyusunan laporan, penulisan kritik atau tinjauan suatu masalah.
 - b. Pengutipan tidak merugikan kepentingan yang wajar UIN Suska Riau.
2. Dilarang mengumumkan dan memperbanyak sebagian atau seluruh karya tulis ini dalam bentuk apapun tanpa izin UIN Suska Riau.

Berdasarkan jumlah penduduk setiap Desa seperti tabel diatas dapat dilihat bahwa penyebaran penduduk di Kecamatan Siak Hulu secara garis besar terbagi 2, ada yang padat dan ada yang kurang padat. Yang padat penduduknya berada pada 3 Desa, yaitu Desa Pandau Jaya, Desa Kubang Jaya dan Desa Tanah Merah yang merupakan Daerah Permukiman (Perumnas.) sedangkan pada Desa-desa lainnya kurang padat karena kebanyakan dihuni/didiami penduduk asli dan tidak merupakan daerah perumahan (Perumnas).

Selanjutnya dilihat dari segi sosial budaya, penduduk Kecamatan Siak Hulu sangat heterogen sifatnya apabila ditinjau dari asal usul keturunan. Sebagian adalah pendatang dari luar Siak Hulu yaitu kurang lebih 35 % dari suku melayu pendatang, menyusul 10 % dari jawa, 40 % penduduk asli dan 15 % dari berbagai suku.

Secara geografis Kecamatan Siak Hulu saat ini berbatas secara administratif sebagai berikut :

- a. Sebelah Utara berbatasan dengan Kecamatan Bukit Raya dan Kecamatan Marpoyan Damai.
- b. Sebelah Timur berbatasan dengan Kecamatan Langgam
- c. Sebelah Selatan berbatasan dengan Kecamatan Perhentian Raja
- d. Sebelah Barat berbatasan dengan Kecamatan Tambang.



Hak Cipta Dilindungi Undang-Undang

1. Dilarang mengutip sebagian atau seluruh karya tulis ini tanpa mencantumkan dan menyebutkan sumber:
 - a. Pengutipan hanya untuk kepentingan pendidikan, penelitian, penulisan karya ilmiah, penyusunan laporan, penulisan kritik atau tinjauan suatu masalah.
 - b. Pengutipan tidak merugikan kepentingan yang wajar UIN Suska Riau.
2. Dilarang mengumumkan dan memperbanyak sebagian atau seluruh karya tulis ini dalam bentuk apapun tanpa izin UIN Suska Riau.

Jarak ibukota Kecamatan dengan Ibukota Provinsi Riau (Pekanbaru) hanya ± 28 Km sementara jarak ibukota Kabupaten Kampar (Bangkinang) ± 75 Km Dinas/instansi yang ada di Kecamatan Siak Hulu adalah Kacab Dikpora, Kacab BIP, Kantor Urusan Agama, Puskesmas, Koramil, dan Kapolsek.

Prasarana Pemerintahan Desa yang ada berupa bangunan Kantor Kepala Desa sebanyak 11 buah. Ini berarti ada Satu desa yang belum memiliki Kantor Desa yaitu, Desa Pangkalan Baru, disamping itu setiap Desa juga telah ada kelembagaan BPD, LPM, Dusun, RW dan RT.

1. Keadaan Sosial Ekonomi

Selain pertumbuhan alami, pertumbuhan penduduk Kecamatan Siak hulu juga didorong oleh banyak arus pendatang/pindahan dari wilayah sekitar yang menempati perumahan-perumahan dari pengembangan dengan laju pertumbuhan $\pm 1,8$ %.

Tingginya jumlah penduduk yang berusia muda tentunya memerlukan sarana pendidikan khususnya bagi peningkatan SDM. Hal ini sangat disadari oleh Pemerintah Kecamatan Siak Hulu, terlihat dari upaya membangun dan memperbaiki sarana pendidikan. Disamping himbauan kepada pihak swasta untuk turut berpartisipasi dalam bidang pendidikan.

Untuk mengelola wilayahnya, Kecamatan Siak Hulu memiliki cukup banyak angkatan kerja baik di bidang pertanian, perkebunan, peternakan, wiraswasta, jasa formal yang sangat memerlukan keterampilan sesuai dengan pekerjaannya.

Hak Cipta Dilindungi Undang-Undang

1. Dilarang mengutip sebagian atau seluruh karya tulis ini tanpa mencantumkan dan menyebutkan sumber:
 - a. Pengutipan hanya untuk kepentingan pendidikan, penelitian, penulisan karya ilmiah, penyusunan laporan, penulisan kritik atau tinjauan suatu masalah.
 - b. Pengutipan tidak merugikan kepentingan yang wajar UIN Suska Riau.
2. Dilarang mengumumkan dan memperbanyak sebagian atau seluruh karya tulis ini dalam bentuk apapun tanpa izin UIN Suska Riau.

Hal ini tentunya dengan mengadakan program-program pelatihan, bantuan modal usaha dan diiringi dengan pembinaan. Upaya-upaya untuk meningkatkan kesejahteraan masyarakat juga sangat ditentukan oleh pemeliharaan lingkungan dan kesehatan masyarakat, untuk itu diperlukan ketersediaan berbagai fasilitas kesehatan (PUSTU)

1. Mata Pencaharian Penduduk

Dilihat dari sudut mata pencaharian penduduk yang tersebar adalah sebagai petani dalam arti luas (Petani sawah, kebun dan nelayan) 70,4 % mata pencaharaan penduduk lainnya diluar pertanian adalah Pegawai Negeri Sipil 7 % , Buruh 10 % , Pedagang 8,6 % dan dibidang lainnya 4 %.

a. Produksi Utama

Produksi utama tanaman pangan dan tanaman perkebunan di Kecamatan Siak Hulu adalah Kelapa seluas 37,5 Ha, Karet 2.434,5 Ha, Sawit 8.287 Ha dan Pisang 97 Ha.

Selain itu Tambak 12 Ha, Empang/Kolam 153 Ha, Kerambah 65 Unit, dibidang peternakan Ayam Kampung 29.218 Ekor, Ayam Ras 55.000 Ekor, Itik 1.435 Ekor, Kambing 970 Ekor Sapi Perah 775 Ekor, Sapi Biasa 1.207 Ekor Kuda 2 ekor.

1) Sarana Perekonomian

Sarana perekonomian yang terdapat di Kecamatan Siak Hulu terlihat semakin berkembang seiring dengan perkembangan pembangunan. Pada akhir tahun 2010 tercatat beberapa sarana perekonomian yang dimiliki seperti 1 Buah



Hak Cipta Dilindungi Undang-Undang

1. Dilarang mengutip sebagian atau seluruh karya tulis ini tanpa mencantumkan dan menyebutkan sumber:
 - a. Pengutipan hanya untuk kepentingan pendidikan, penelitian, penulisan karya ilmiah, penyusunan laporan, penulisan kritik atau tinjauan suatu masalah.
 - b. Pengutipan tidak merugikan kepentingan yang wajar UIN Suska Riau.
2. Dilarang mengumumkan dan memperbanyak sebagian atau seluruh karya tulis ini dalam bentuk apapun tanpa izin UIN Suska Riau.

Hotel, 9 Buah Tempat Rekreasi, 1 Buah Losmen, 41 Buah Restoran/Rumah Makan, 1 Buah Musium Sejarah, Koperasi Unit Desa, bangunan toko, kios/warung, rumah makan dan restoran, SPBU dan pasar.

Di Kecamatan Siak Hulu juga terdapat 8 Buah Pasar Desa dengan 87 Kios, 2 Buah Pasar Induk, 104 Buah Toko, 626 Buah Warung, 460 Kaki Lima dan 5 Buah Supermarket/Swalayan. Sarana ekonomi ini pada umumnya terdapat didaerah dekat Ibukota Propinsi Pekanbaru.

2. Pendidikan Dan Kesehatan

1. Pendidikan

Lembaga pendidikan yang ada di Kecamatan Siak Hulu Adalah sebagai berikut :

NO	TINGKAT PENDIDIKAN	JUMLAH	JUMLAH MURID		JUMLAH	JUMLAH GURU
			LAKI-LAKI	PEREMPUAN		
1	PLAY GROUP	20	206	234	440	-
2	TK	22	493	561	1,054	-
3	SD NEGERI	23	4,481	3,930	8,411	-
4	SD SWASTA	3	243	189	432	-
5	SLTP NEGERI	4	1,291	1,376	2,667	-
6	SLTP SWASTA	2	34	23	57	-
7	SLTA NEGERI	2	634	820	1,454	-
8	SLTA SWASTA	3	105	84	189	-
9	PERGURUAN TINGGI					
JUMLAH		79	7,487	7,217	14,704	-

Sumber : Kantor Camat Siak Hulu Gambar 1:2



Hak Cipta Dilindungi Undang-Undang

1. Dilarang mengutip sebagian atau seluruh karya tulis ini tanpa mencantumkan dan menyebutkan sumber:
 - a. Pengutipan hanya untuk kepentingan pendidikan, penelitian, penulisan karya ilmiah, penyusunan laporan, penulisan kritik atau tinjauan suatu masalah.
 - b. Pengutipan tidak merugikan kepentingan yang wajar UIN Suska Riau.
2. Dilarang mengumumkan dan memperbanyak sebagian atau seluruh karya tulis ini dalam bentuk apapun tanpa izin UIN Suska Riau.

2. Kesehatan

Untuk memberi pelayanan kesehatan kepada masyarakat di Kecamatan Siak Hulu terdapat 3 buah Puskesmas, 3 Buah Puskesmas pembantu, 10 Buah Poliklinik/Balai Pelayanan Masyarakat, 4 Buah Rumah Sakit Bersalin, 2 Buah Rumah Sakit Swasta/Poliklinik, 23 Buah Posyandu, dan 6 buah apotik/Depot obat.

Program proyek yang dibiayai dari APBD baik tahun lalu maupun yang akan datang, adalah merupakan hasil akhir dari proses mekanisme perencanaan yang berlaku yang telah melalui penyaringan dari beberapa tahapan mulai dari Musrenbangdes, Diskusi UDKP Kecamatan dan seterusnya.

Selaku Pimpinan Pemerintahan Kecamatan, Camat beserta staf dan jajaran ikut membahas mulai dari perencanaan sampai kepada pengawasan/pengendalian proyek-proyek yang berlokasi di Kecamatan.

Dalam rangka untuk menjamin konsistensi pemilihan daftar Indikasi Program Tahunan dengan perencanaan strategis Kabupaten Kampar, serta menampung aspirasi masyarakat melalui kepala Desa dan LMD demi untuk sinkronisasi Program Pembangunan sesuai dengan mekanisme yang berlaku.



Hak Cipta Dilindungi Undang-Undang

1. Dilarang mengutip sebagian atau seluruh karya tulis ini tanpa mencantumkan dan menyebutkan sumber:
 - a. Pengutipan hanya untuk kepentingan pendidikan, penelitian, penulisan karya ilmiah, penyusunan laporan, penulisan kritik atau tinjauan suatu masalah.
 - b. Pengutipan tidak merugikan kepentingan yang wajar UIN Suska Riau.
2. Dilarang mengumumkan dan memperbanyak sebagian atau seluruh karya tulis ini dalam bentuk apapun tanpa izin UIN Suska Riau.

3. Kekayaan Alam

Kecamatan Siak Hulu mengandung banyak kekayaan alam antara lain :

- a. Sumber Gas di daerah Desa Pangkalan Baru dan Desa Buluh Nipis
- b. Daerah Wisata Buluh Cina
- c. Danau alam yang bisa dikembangkan sebanyak 52 buah terdapat di 7 (tujuh) Desa.
- d. Pasir pantai di 6 (enam) Desa pinggiran Sungai Kampar.
- e. Lahan yang cukup luas baik untuk pertanian palawija/perkebunan, peternakan maupun perikanan.
- f. Hutan wisata dan lain-lain.
- g. Sungai Kampar dan sungai-sungai kecil yaitu sungai tangun, sungai sialang, sungai kelapas, sungai lintaga, dan sungai mintan

4. Sarana Dan Prasarana Fisik.

Kondisi geografis Kecamatan Siak Hulu yang terbilang unik dimana setiap tahun secara rutin mengalami bencana alam (banjir), mengingat adanya beberapa desa yang kena banjir ini yang letaknya jauh dari Ibukota Kecamatan sehingga ketika adanya banjir sulit dijangkau karena kurangnya Sarana dan prasarana menuju Desa tersebut.



Hak Cipta Dilindungi Undang-Undang

1. Dilarang mengutip sebagian atau seluruh karya tulis ini tanpa mencantumkan dan menyebutkan sumber:
 - a. Pengutipan hanya untuk kepentingan pendidikan, penelitian, penulisan karya ilmiah, penyusunan laporan, penulisan kritik atau tinjauan suatu masalah.
 - b. Pengutipan tidak merugikan kepentingan yang wajar UIN Suska Riau.
2. Dilarang mengumumkan dan memperbanyak sebagian atau seluruh karya tulis ini dalam bentuk apapun tanpa izin UIN Suska Riau.

Mempertimbangkan kondisi ini Pemerintah Kecamatan Siak Hulu berusaha semaksimal mungkin untuk mengusul menyediakan dan terus meningkatkan berbagai sarana dan prasarana antara lain :

- a. Pembukaan Jalan Baru
- b. Peningkatan Jalan
- c. Pengaspalan Jalan
- d. Pembuatan Jembatan
- e. Sarana Air Bersih
- f. Sarana Perumahan Penduduk Miskin.

5. Arah Kebijakan Rencana Pembangunan

Sebagaimana tahun sebelumnya, arah kebijakan pembangunan Kecamatan Siak Hulu tetap mengacu pada semua usulan tahun lalu yang tidak/belum terlaksana namun tetap menyesuaikan dengan potensi daerah serta merupakan bagian dari arah pembangunan Kabupaten Kampar dengan memperhatikan betul-betul skala prioritas yang dijangkau dari arus bawah mulai dari Musrenbangda tingkat Desa dan seterusnya.

Secara garis besar dapat kami paparkan sebagai berikut :

- a. Umum
 - 1) Mengentaskan Kemiskinan dan Kebodohan dengan mewujudkan SDM yang berkualitas bagi semua aspek pembangunan, baik IMTAQ, Teknologi, Aparatur, Ekonomi dan Pembangunan.



Hak Cipta Dilindungi Undang-Undang

1. Dilarang mengutip sebagian atau seluruh karya tulis ini tanpa mencantumkan dan menyebutkan sumber:
 - a. Pengutipan hanya untuk kepentingan pendidikan, penelitian, penulisan karya ilmiah, penyusunan laporan, penulisan kritik atau tinjauan suatu masalah.
 - b. Pengutipan tidak merugikan kepentingan yang wajar UIN Suska Riau.
2. Dilarang mengumumkan dan memperbanyak sebagian atau seluruh karya tulis ini dalam bentuk apapun tanpa izin UIN Suska Riau.

- 2) Melanjutkan usulan-usulan pembangunan yang dapat meningkatkan perekonomian, taraf hidup masyarakat banyak.
- 3) Memelihara dan meningkatkan Potensi Sumber Daya Alam dan Lingkungan Hidup.
- 4) Memantapkan rasa tanggung jawab masyarakat serta memberdayakan potensi SDM-nya terhadap pembangunan.

b. Khusus

Secara rinci arah kebijakan prioritas usulan pembangunan di tuangkan dalam Daftar Usulan Rencana Kegiatan setiap tahunnya melalui hasil Musrenbangdes Tingkat Desa yang dilaksanakan setiap tahunnya terdiri dari bidang Infrastruktur, SDA, SDM, PPK/UKM dan Kesejahteraan Sosial.

6. Bidang Fisik

Pengembangan bidang fisik dan sarana di arahkan pada rencana usulan kegiatan pembangunan yang dapat menunjang taraf hidup orang banyak antara lain :

1. Sektor Transportasi

Sebagai salah satu sektor yang merupakan urat nadi perekonomian, sangat perlu sekali program pemeliharaan/ perawatan, peningkatan dan pembangunan infrastruktur transportasi yang meliputi :Rehabilitasi serta pemeliharaan jembatan atau jalan yang rusak banjir pada 6 (enam) Desa. Peningkatan jalan dan penggantian/Pembangunan Jembatan.

Hak Cipta Dilindungi Undang-Undang

1. Dilarang mengutip sebagian atau seluruh karya tulis ini tanpa mencantumkan dan menyebutkan sumber:
 - a. Pengutipan hanya untuk kepentingan pendidikan, penelitian, penulisan karya ilmiah, penyusunan laporan, penulisan kritik atau tinjauan suatu masalah.
 - b. Pengutipan tidak merugikan kepentingan yang wajar UIN Suska Riau.
2. Dilarang mengumumkan dan memperbanyak sebagian atau seluruh karya tulis ini dalam bentuk apapun tanpa izin UIN Suska Riau.

2. Sektor Lingkungan Hidup dan Tata Ruang

Sasaran yang diharapkan pada sektor ini adalah pemanfaatan lahan tidur menjadi lahan produktif melalui pengembangan dan pemberdayaan petani kecil/palawaija. Sedangkan untuk tata ruang dengan memanfaatkan RUTRD/K (Rencana Umum Tata Ruang Desa/Kecamatan) yang meliputi :

- a. Peningkatan Jalan Pada Ibukota Kecamatan
- b. Penyediaan Air Bersih
- c. Perumahan Penduduk Miskin
- d. Pemasangan Lampu Jalan

7. Bidang Perekonomian Dan SDA

Sektor ini meliputi program pembangunan infrastruktur penunjang akomodasi baik pertanian, perkebunan maupun peternakan serta sumber daya alam antara lain :

- a. Intensifikasi dan diversifikasi tanaman pangan
- b. Pengembangan dan pemberdayaan petani kecil/palawaija
- c. Pembangunan kebun sawit dan karet
- d. Pengembangan dan peningkatan produksi ternak
- e. Optimalisasi keramba rakyat
- f. Pemberdayaan kolam ikan dan unit pembenihan
- g. Pembangunan sarana kawasan objek wisata
- h. Pembangunan pertambangan pasir pantai
- i. Pembentukan modal usaha.



Hak Cipta Dilindungi Undang-Undang

1. Dilarang mengutip sebagian atau seluruh karya tulis ini tanpa mencantumkan dan menyebutkan sumber:
 - a. Pengutipan hanya untuk kepentingan pendidikan, penelitian, penulisan karya ilmiah, penyusunan laporan, penulisan kritik atau tinjauan suatu masalah.
 - b. Pengutipan tidak merugikan kepentingan yang wajar UIN Suska Riau.
2. Dilarang mengumumkan dan memperbanyak sebagian atau seluruh karya tulis ini dalam bentuk apapun tanpa izin UIN Suska Riau.

8. Bidang Sosial Budaya Dan SDM

Pada sektor ini perencanaan dan pengembangannya diprioritaskan antara lain : Sektor pendidikan dan pelatihan-pelatihan, kesehatan, sarana ibadah, Pemerintah Desa dan Kecamatan yang meliputi :

- a. Pembangunan Unit Gedung Baru (UGB)
- b. Pembangunan Ruang Kelas Baru (RKB)
- c. Rehabilitasi Gedung/Kantor
- d. Pengadaan Mobiler
- e. Pembangunan Gedung PKK
- f. Pembangunan Pustu
- g. Pembangunan Balai Adat
- h. Pelatihan-pelatihan Keterampilan Wanita dan Pemuda/anak Remaja
- i. Peningkatan Pendidikan Agama (MDA. TPA)
- j. Pembinaan Kelembagaan dan Penyuluhan (Da'i/Remaja Masjid)
- k. Pengadaan dan Perbaikan Sarana Ibadah
- l. Pengembangan Group-Group Qasidah dan Kesenian Tradisional
- m. Bantuan Sarana/Prasaran Olah Raga

2. VISI Dan MISI

Berikut visi dan misi kantor camat siak hulu :

Visi : Terwujudnya pelayanan prima yang berkualitas

Misi : mengembangkan sarana dan prasarana untuk meningkatkan pelayanan dan menciptakan suasana yang kundusif untuk meningkatkan pelayanan

3. struktur Organisasi

Hak Cipta Dilindungi Undang-Undang

1. Dilarang mengutip sebagian atau seluruh karya tulis ini tanpa mencantumkan dan menyebutkan sumber:
 - a. Pengutipan hanya untuk kepentingan pendidikan, penelitian, penulisan karya ilmiah, penyusunan laporan, penulisan kritik atau tinjauan suatu masalah.
 - b. Pengutipan tidak merugikan kepentingan yang wajar UIN Suska Riau.
2. Dilarang mengumumkan dan memperbanyak sebagian atau seluruh karya tulis ini dalam bentuk apapun tanpa izin UIN Suska Riau.

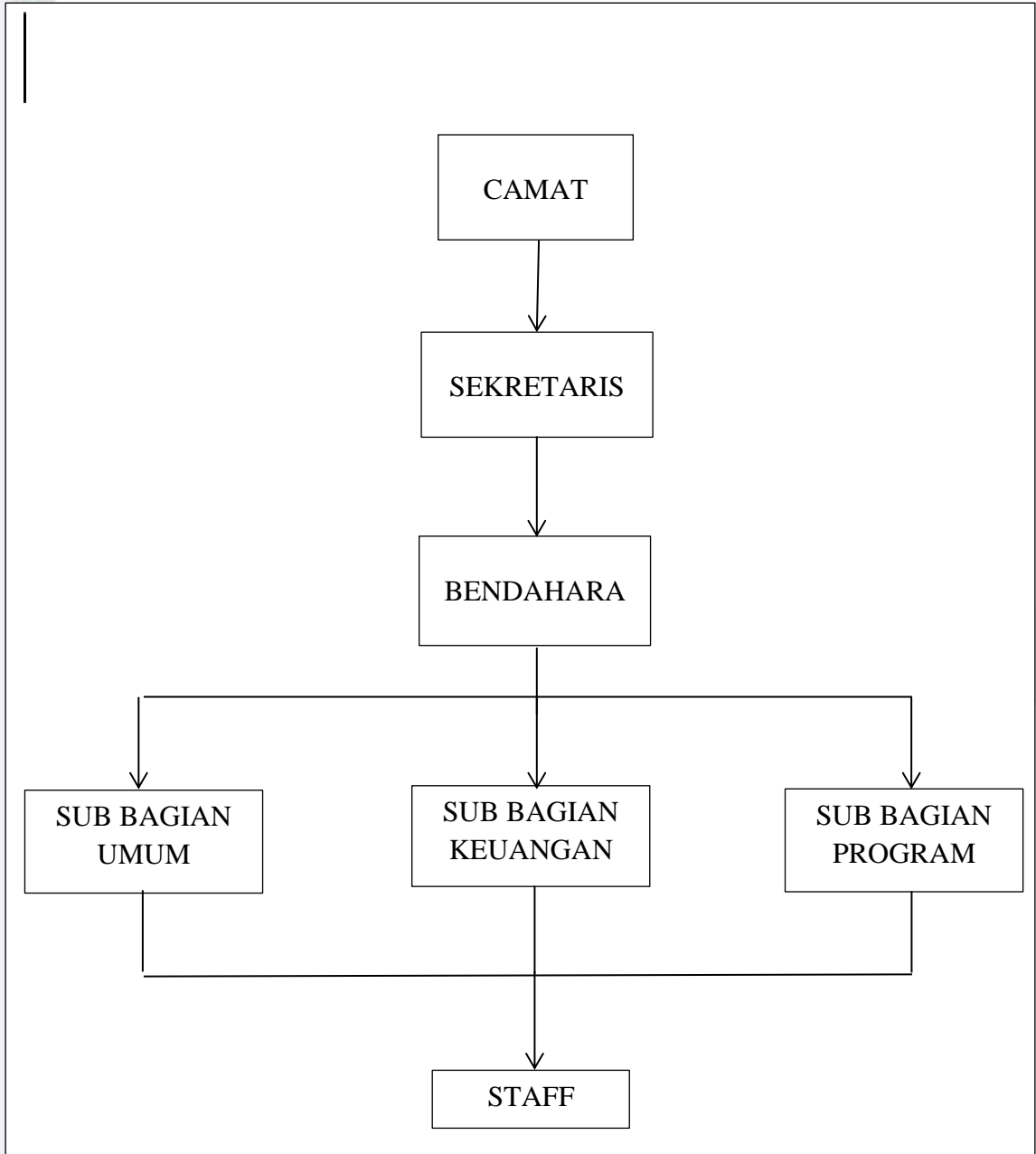

Gambar 1:3

Struktur Organisasi Pemerintah Kecamatan Siak Hulu



Hak Cipta Dilindungi Undang-Undang

1. Dilarang mengutip sebagian atau seluruh karya tulis ini tanpa mencantumkan dan menyebutkan sumber:
 - a. Pengutipan hanya untuk kepentingan pendidikan, penelitian, penulisan karya ilmiah, penyusunan laporan, penulisan kritik atau tinjauan suatu masalah.
 - b. Pengutipan tidak merugikan kepentingan yang wajar UIN Suska Riau.
2. Dilarang mengumumkan dan memperbanyak sebagian atau seluruh karya tulis ini dalam bentuk apapun tanpa izin UIN Suska Riau.

4. Uraian Tugas Pegawai

Adapun uraian tugas dari struktur organisasi tersebut:

1. Camat

Camat mempunyai tugas pokok Melaksanakan kewenangan Pemerintahan yang dilimpahkan oleh Bupati dalam pelaksanaan urusan pemerintahan yang menjadi kewenangan Daerah

Untuk melaksanakan tugas di atas, Camat mempunyai fungsi sebagai berikut:

- a. Pengkoordinasian kegiatan pemberdayaan masyarakat.
- b. Pengkoordinasian upaya penyelenggaraan ketentraman dan ketertiban umum.
- c. Pengkoordinasian penerapan dan penegakan peraturan perundang-undangan.
- d. Pengkoordinasian pemeliharaan prasarana dan fasilitas pelayanan umum.
- e. Pengkoordinasian penyelenggaraan kegiatan pemerintahan ditingkat Kecamatan.
- f. Pembinaan penyelenggaraan Pemerintahan Desa.
- g. Pelaksanaan pelayanan masyarakat yang menjadi ruang lingkup Kecamatan.
- h. Pelaksanaan tugas lainnya yang diberikan atasan sesuai dengan tugas dan fungsi Kecamatan.



Hak Cipta Dilindungi Undang-Undang

1. Dilarang mengutip sebagian atau seluruh karya tulis ini tanpa mencantumkan dan menyebutkan sumber:
 - a. Pengutipan hanya untuk kepentingan pendidikan, penelitian, penulisan karya ilmiah, penyusunan laporan, penulisan kritik atau tinjauan suatu masalah.
 - b. Pengutipan tidak merugikan kepentingan yang wajar UIN Suska Riau.
2. Dilarang mengumumkan dan memperbanyak sebagian atau seluruh karya tulis ini dalam bentuk apapun tanpa izin UIN Suska Riau.

2. Sekretaris Kecamatan

Memimpin Sekretaris Kecamatan yang mempunyai tugas membantu Camat dalam, merencanakan mengkoordinasikan kegiatan dan pelayanan administrasi umum, kepegawaian, keuangan, perlengkapan, kerumahtanggaan, kehumasan dan ketatausahaan serta melaksanakan tugas lain dari atasan sesuai ketentuan peraturan yang berlaku.

Untuk melaksanakan tugas di atas, Sekretaris Kecamatan mempunyai fungsi sebagai berikut :

- a. Penyelenggaraan kegiatan administrasi umum dan ketatausahaan
- b. Penyelenggaraan persiapan penyusunan anggaran Kecamatan
- c. Penetapan Penyusunan rencana kegiatan dan pengendalian kecamatan.
- d. Penerapan pelaksanaan pengelolaan administrasi perkantoran, kearsipan, kerumah tanggaan , perlengkapan , dokumentasi dan kepegawaian.
- e. Penyelenggaraan informasi dan kehumasan.
- f. Penyelenggaraan pembinaan organisasi dan tata laksana di kecamatan.
- g. Pembinaan tertib administrasi, organisasi dan hukum di Lingkungan kecamatan.
- h. Pelaksanaan tugas lainnya yang diberikan oleh atasan sesuai dengan tupoksinya.

**Hak Cipta Dilindungi Undang-Undang**

1. Dilarang mengutip sebagian atau seluruh karya tulis ini tanpa mencantumkan dan menyebutkan sumber:
 - a. Pengutipan hanya untuk kepentingan pendidikan, penelitian, penulisan karya ilmiah, penyusunan laporan, penulisan kritik atau tinjauan suatu masalah.
 - b. Pengutipan tidak merugikan kepentingan yang wajar UIN Suska Riau.
2. Dilarang mengumumkan dan memperbanyak sebagian atau seluruh karya tulis ini dalam bentuk apapun tanpa izin UIN Suska Riau.

5. Sub bagian Umum

Sub bagian umum memiliki tugas pokok yaitu membantu Sekretaris dalam merencanakan, melaksanakan, mengevaluasi dan melaporkan pelaksanaan tugas pelayanan administrasi umum, informasi kehumasan dan kepegawaian di lingkungan Kecamatan dan fungsi sebagai berikut:

- a. Menerima petunjuk dan arahan sesuai dengan disposisi atasan
- b. Memberi petunjuk, membagi tugas dan membimbing bawahan agar pelaksanaan tugas berjalan lancar dan tertib
- c. Administrasi umum membantu sekretaris melaksanakan pengelolaan
- d. Membantu sekretaris melaksanakan pengelolaan administrasi kepegawaian
- e. Membantu sekretaris melaksanakan pengelolaan administrasi perlengkapan
- f. Menggandakan, menomori dan mendistribusikan surat masuk dan surat keluar
- g. Melaksanakan tugas lainnya yang diperintahkan atasan.

6. Sub Bagian Keuangan dan Program

Kasubbag Keuangan dan Program memiliki tugas pokok membantu Sekretaris dalam merencanakan, mengevaluasi dan melaporkan pelaksanaan tugas administrasi program dan pertanggung jawaban pengelolaan keuangan dan program di lingkungan Kecamatan dan fungsi sebagai berikut:



- a. Menerima petunjuk dan arahan sesuai dengan desposisi atasan
- b. Membantu sekretaris melaksanakan pengelolaan administrasi
- c. Mengumpulkan, mengelolah, menganalisis data sebagai bahan acuan dalam penyusunan program kerja
- d. Mempersiapkan daftar usulan kegiatan pelaksanaan tugas
- e. Menghimpun dan menyusun bahan RENSTRA dan RENJA Kecamatan Menyusun bahan LPPD,LKPJ,LKIP dan segala bentuk pelaporan lainnya sesuai lingkup tugasnya.
- f. Melaksanakan tugas lainnya yang diperintahkan oleh atasan

Hak Cipta Dilindungi Undang-Undang

1. Dilarang mengutip sebagian atau seluruh karya tulis ini tanpa mencantumkan dan menyebutkan sumber:
 - a. Pengutipan hanya untuk kepentingan pendidikan, penelitian, penulisan karya ilmiah, penyusunan laporan, penulisan kritik atau tinjauan suatu masalah.
 - b. Pengutipan tidak merugikan kepentingan yang wajar UIN Suska Riau.
2. Dilarang mengumumkan dan memperbanyak sebagian atau seluruh karya tulis ini dalam bentuk apapun tanpa izin UIN Suska Riau.

Hak Cipta Dilindungi Undang-Undang

1. Dilarang mengutip sebagian atau seluruh karya tulis ini tanpa mencantumkan dan menyebutkan sumber:
 - a. Pengutipan hanya untuk kepentingan pendidikan, penelitian, penulisan karya ilmiah, penyusunan laporan, penulisan kritik atau tinjauan suatu masalah.
 - b. Pengutipan tidak merugikan kepentingan yang wajar UIN Suska Riau.
2. Dilarang mengumumkan dan memperbanyak sebagian atau seluruh karya tulis ini dalam bentuk apapun tanpa izin UIN Suska Riau.

BAB IV

PENUTUP

A. Kesimpulan

Sebagai penutup penulis mencoba memberikan kesimpulan yang berhubungan dengan prosedur pembayaran dan prosedur perhitungan gaji pada Kantor Camat Kecamatan Siak Hulu Kabupaten Kampar

1. Sistem pembayaran gaji pada Kantor Camat Kecamatan Siak Hulu Kabupaten Kampar telah dilakukan secara benar dan adil karena setiap besarnya gaji tersebut disesuaikan dengan Peraturan Pemerintah yang baru.
2. Sistem perhitungan gaji pegawai walupun terlihat panjang dan rumit namun sistem ini telah ditetapkan berdasarkan ketentuan yang berlaku pada Kantor Camat Kecamatan Siak Hulu Kabupaten Kampar.
3. Catatan akuntansi yang dipakai dalam sistem Penggajian pada Kantor Camat Kecamatan Siak Hulu Kabupaten Kampar ini adalah: Jurnal Pengeluaran Kas, Kartu Gaji (Slip Gaji).
4. Sistem informasi akuntansi berkenaan dengan prosedur pengupahan dan penggajian di Kantor Camat Kecamatan Siak Hulu Kabupaten Kampar sudah berjalan secara efektif dilihat dari tindakan kecurangan yang tidak pernah terjadi di kantor tersebut.

B. Saran

Berdasarkan kesimpulan diatas penulis mengemukakan saran sebagai berikut:

1. Bagi Kantor Camat Kecamatan Siak Hulu Kabupaten Kampar agar terus mempertahankan dan lebih meningkatkan lagi pengendalian dan pengelolaan terhadap prosedur pengupahan dan penggajian.
2. Sistem akuntansi penggajian berbasis komputer ini perlu dikembangkan dan diperluas lagi untuk keperluan informasi yang lain, selain tentang perhitungan gaji pegawai dapat juga dikembangkan berbasis client/server. Hal ini bertujuan untuk meningkatkan kinerja lebih efektif, akurat dan hemat waktu.
3. Perlu adanya pengawasan secara rutin dari Kantor Camat Kecamatan Siak Hulu Kabupaten Kampar pada pencatatan daftar hadir pegawai agar tidak terjadi penyelewengan dan penyalahgunaan pada daftar presensi pegawai.

Hak Cipta Dilindungi Undang-Undang

1. Dilarang mengutip sebagian atau seluruh karya tulis ini tanpa mencantumkan dan menyebutkan sumber:
 - a. Pengutipan hanya untuk kepentingan pendidikan, penelitian, penulisan karya ilmiah, penyusunan laporan, penulisan kritik atau tinjauan suatu masalah.
 - b. Pengutipan tidak merugikan kepentingan yang wajar UIN Suska Riau.
2. Dilarang mengumumkan dan memperbanyak sebagian atau seluruh karya tulis ini dalam bentuk apapun tanpa izin UIN Suska Riau.



DAFTAR PUSTAKA

- Malayu. 2005. Manajemen Sumber Daya Manusia. Edisi Revisi Penerbit Bumi Aksara, Jakarta
- Mulyadi. 2001, Sistem Informasi, Edisi Ketiga, Cetakan Ketiga, Salemba Empat, Jakarta.
- Widayanto, Nugroho. 2001. Sistem Informasi Akuntansi; Erlangga, Jakarta.
- Wilkinson, Joseph W.1993. Sistem Akunting dan Informasi; Edisi Tiga, Jilid Satu, Binarupa Aksara, Jakarta.
- Winarni, F dan G. Sugiyarso. 2006, Administrasi Gaji & Cetakan Pertama, Pustaka Widyatama, Yogyakarta.
- George H. Bandar, William S. Hopwood. 2004. Sistem Informasi Akuntansi ;Edisi 9, ANDI, Yogyakarta.
- <https://id.wikipedia.org>
<https://mekari.com>
<https://www.niatku.com/2018/10/unsur-unsur-gaji-dan-upah.html>
<https://media.neliti.com/media/publications/86510-ID-analisis-pengendalian-internal-pada-sist.pdf>
- Dianan ,Anastasia dan Lilis Setiawati.2011.Sistem Informasi Akuntansi ,ANDI,Yogyakarta
- Kieso.Donald E, Jerry J.Weygandt,Terry D.Warfield, 2008. Akuntansi Intermediate, Edisi Kedua Belas .Erlangga .Jakarta
- Anna Marina, Sentot Imam Wahjono ,Ma'ruf Syaban, Agusdiwana Suarni. 2017.Sistem Informasi Akuntansi Teori dan Paktikal .UMSurabaya .Surabaya
- Albert R.Roberts dan Gilbert J. Greene. Buku pintar pekerja social ,jilid 2, bpk Gunung Mulia

Hak Cipta Dilindungi Undang-Undang
 1. Dilarang mengutip sebagian atau seluruh karya tulis ini tanpa mencantumkan dan menyebutkan sumber:
 a. Pengutipan hanya untuk kepentingan pendidikan, penelitian, penulisan karya ilmiah, penyusunan laporan, penulisan kritik atau tinjauan suatu masalah.
 b. Pengutipan tidak merugikan kepentingan yang wajar UIN Suska Riau.
 2. Dilarang mengumumkan dan memperbanyak sebagian atau seluruh karya tulis ini dalam bentuk apapun tanpa izin UIN Suska Riau.



LAMPIRAN WAWANCARA

Lampiran 1 : Lembar Panduan Wawancara

“Sistem Informasi Akuntansi Penggajian Pegawai Pada Kantor Camat Kecamatan Siak Hulu Kabupaten Kampar”

Informan : Camat, Sekretaris , Bendahara dan Staf.

Jabatan : Camat, dan Bendahara

Tempat : Kantor Camat

Tanggal : 22 Juni 2021

Waktu : 10.00

1. Bagaimana sistem penggajian pegawai?
2. Apa saja rincian penggajian pegawai ?
3. Apakah ada kesulitan dalam penggajian pegawai?
4. Ada berapa desakah di kecamatan ini?
5. Apa saja potensi yang ada di kecamatan ini?

- Hak Cipta Dilindungi Undang-Undang**
1. Dilarang mengutip sebagian atau seluruh karya tulis ini tanpa mencantumkan dan menyebutkan sumber:
 - a. Pengutipan hanya untuk kepentingan pendidikan, penelitian, penulisan karya ilmiah, penyusunan laporan, penulisan kritik atau tinjauan suatu masalah.
 - b. Pengutipan tidak merugikan kepentingan yang wajar UIN Suska Riau.
 2. Dilarang mengumumkan dan memperbanyak sebagian atau seluruh karya tulis ini dalam bentuk apapun tanpa izin UIN Suska Riau.