



Hak Cipta Diindungi Undang-Undang

1. Dilarang mengutip sebagian atau seluruh karya tulis ini tanpa mencantumkan dan menyebutkan sumber:
a. Pengutipan hanya untuk kepentingan pendidikan, penelitian, penulisan karya ilmiah, penyusunan laporan, penulisan kritik atau tinjauan suatu masalah.
b. Pengutipan tidak merugikan kepentingan yang wajar UIN Suska Riau.

2. Dilarang mengumumkan dan memperbanyak sebagian atau seluruh karya tulis ini dalam bentuk apapun tanpa izin UIN Suska Riau.

TUGAS AKHIR

ANALISIS PENENTUAN HARGA POKOK PRODUKSI PADA PT. PERKEBUNAN NUSANTARA V SEI GALUH

Disusun dan Diajukan Sebagai Salah Satu Syarat Menyelesaikan Tugas-Tugas Akademik Dan Memperoleh Gelar Ahli Madya, Pada Fakultas Ekonomi dan Ilmu Sosial Universitas Islam Negeri Sultan Syarif Kasim Riau



OLEH
YUDI SYAHPUTRA
NIM: 01770413334

**PROGRAM DIPLOMA III AKUNTANSI
FAKULTAS EKONOMI DAN ILMU SOSIAL
UNIVERSITAS ISLAM NEGERI SULTAN SYARIF KASIM RIAU
PEKANBARU**

2020

LEMBAR PERSETUJUAN

TUGAS AKHIR

Nama : Yudi Syahputra
NIM : 01770413334
Fakultas : EKONOMI DAN ILMU SOSIAL
Judul : Analisis Penentuan Harga Pokok Produksi Pada PT. Perkebunan Nusantara V Sei Galuh Pada Masa Pandemic Covid-19

Setelah kami teliti dan memberikan bimbingan sebagaimana mestinya, maka kami berpendapat bahwa sudah dapat di setujui.

Pekanbaru, Januari 2023

Disetujui,
Pembimbing



Identiti SE, M. Ak. Ak. CA
NIP. 19690623 200901 2004

Mengetahui,

DEKAN
FAKULTAS EKONOMI DAN
ILMU SOSIAL



Dr. H. Mahyarni, SE, MM
NIP. 19700826 199903 2 001

Ketua Jurusan



Dr. Hariza Hasyim, SE M.Si
NIP. 19760910 200901 2 001

Hak Cipta Dilindungi Undang-Undang

1. Dilarang mengutip sebagian atau seluruh karya tulis ini tanpa mencantumkan dan menyebutkan sumber:
 - a. Pengutipan hanya untuk kepentingan pendidikan, penelitian, penulisan karya ilmiah, penyusunan laporan, penulisan kritik atau tinjauan satu masalah.
 - b. Pengutipan tidak merugikan kepentingan yang wajar UIN Suska Riau.
2. Dilarang mengumumkan dan memperbanyak sebagian atau seluruh karya tulis ini dalam bentuk apapun tanpa izin UIN Suska Riau.



UIN SUSKA RIAU

© Hak cipta milik UIN Suska Riau

State Islamic University of Sultan Syarif Kasim Riau

Hak Cipta Dilindungi Undang-Undang

- Hak Cipta Dilindungi Undang-Undang
1. Dilarang mengutip sebagian atau seluruh karya tulis ini tanpa mencantumkan dan menyebutkan sumber:
 - a. Pengutipan hanya untuk kepentingan pendidikan, penelitian, penulisan karya ilmiah, penyusunan laporan, penulisan kritik atau tinjauan satu masalah.
 - b. Pengutipan tidak merugikan kepentingan yang wajar UIN Suska Riau.
 2. Dilarang mengumumkan dan memperbanyak sebagian atau seluruh karya tulis ini dalam bentuk apapun tanpa izin UIN Suska Riau.

LEMBAR PENGESAHAN TUGAS AKHIR

NAMA : Yudi Syahputra
NIM : 01770413334
Jurusan : Diploma III Akuntansi
Fakultas : Ekonomi dan Ilmu Sosial
Judul Tugas Akhir : Analisis Penentuan Harga Pokok Produksi pada PT.
Perkebunan Nusantara V Sei Galuh pada Masa Pandemic
Covid-19
Tanggal Ujian : 30 Januari 2023

Tim Penguji

Ketua Penguji

Dr. Hariza Hasyim, SE, M.si

(.....)

Sekretaris : Nelsi Arisandy, SE, M.Ak. Ak

(.....)

Penguji I : Dr. Dony Martias, SE, MM

(.....)

Penguji II : Febri Rahmi, SE, M.Sc, Ak, CA

(.....)



- Hak Cipta Dilindungi Undang-Undang
- Hak Cipta Dilindungi Undang-Undang
1. Dilarang mengutip sebagian atau seluruh karya tulis ini tanpa mencantumkan dan menyebutkan sumber:
 - a. Pengutipan hanya untuk kepentingan pendidikan, penelitian, penulisan karya ilmiah, penyusunan laporan, penulisan kritik atau tinjauan suatu masalah.
 - b. Pengutipan tidak merugikan kepentingan yang wajar UIN Suska Riau.
 2. Dilarang mengumumkan dan memperbanyak sebagian atau seluruh karya tulis ini dalam bentuk apapun tanpa izin UIN Suska Riau.

Lampiran Surat :
 Nomor : Nomor 25/2021
 Tanggal : 10 September 2021

SURAT PERNYATAAN

Saya yang bertandatangan di bawah ini:

Nama : Yudi Syah Putra
 NIM : 01770413324
 Tempat/Tgl. Lahir : Payeran talah / 09-mei 1999.
 Fakultas/Pascasarjana : Ekonomi dan ilmu sosial
 Prodi : P-II Akuntansi

Judul Disertasi/Thesis/Skripsi/Karya Ilmiah lainnya*:

Analisis Penentuan Harga Pokok Produksi pada PT Perkebunan
Nusantara V Sei Galuh pada Masa Pandemi COVID-19

Menyatakan dengan sebenar-benarnya bahwa :

1. Penulisan Disertasi/Thesis/Skripsi/Karya Ilmiah lainnya* dengan judul sebagaimana tersebut di atas adalah hasil pemikiran dan penelitian saya sendiri.
2. Semua kutipan pada karya tulis saya ini sudah disebutkan sumbernya.
3. Oleh karena itu Disertasi/Thesis/Skripsi/Karya Ilmiah lainnya* saya ini, saya nyatakan bebas dari plagiat.
4. Apa bila dikemudian hari terbukti terdapat plagiat dalam penulisan Disertasi/Thesis/Skripsi/(Karya Ilmiah lainnya)* saya tersebut, maka saya bersedia menerima sanksi sesuai peraturan perundang-undangan.

Demikianlah Surat Pernyataan ini saya buat dengan penuh kesadaran dan tanpa paksaan dari pihak manapun juga.

Pekanbaru, 31 Januari 2023

... membuat pernyataan



...
 NIM : 01770413324

* pilih salah satu sesuai jenis karya tulis

ABSTRAK

ANALISIS PENENTUAN HARGA POKOK PRODUKSI PADA PT. PERKEBUNAN NUSANTARA V SEI GALUH PADA MASA PANDEMIC COVID-19

OLEH :

YUDI SYAHPUTRA

01770413334

PT Perkebunan Nusantara V Pekanbaru merupakan perusahaan milik negara yang bergerak dibidang agroindustry yang berfungsi sebagai menumbuhkan dan mengembangkan perkebunan di indonesia dalam persaingan global, khususnya dibidang perkebunan kelapa sawit meliputi minyak sawit/ Crude Palm Oil (CPO), inti sawit/ Palm Kernal Oil (PKO), Pal Kernal Meal (PKM). Penelitian ini dilaksanakan pada PT Perkebunan Nusantara V (PTPN) pekanbaru. tujuan dari penelitian ini adalah untuk mengetahui apakah harga pokok produksi yang diterapkan pada PT Perkebunan Nusantara V (PTPN V) Pekanbaru telah sesuai dengan pernyataan standar akuntansi keuangan no. 14 tahun 2009 dan untuk mengetahui harga pokok produksi pada PT Perkebunan Nusantara V Pekanbaru. Berdasarkan hasil penelitian, analisis penentuan harga pokok produksi yang ada di PT Perkebunan Nusantara V (PTPN V) Pekanbaru menggunakan system full costing dan variable costing yang diterapkan pada PT Perkebunan Nusantara V (PTPN V) Pekanbaru telah sesuai dengan pernyataan standar akuntansi keuangan no. 14.

Kata Kunci : Full Costing, Harga Pokok Produksi, Variabel costing

KATA PENGANTAR

Bismillahirrohmannirohim...

Puji syukur penulis ucapkan kehadiran Allah SWT yang senantiasa melimpahkan karunia, rahmat dan kasih sayangNya, sehingga dengan rahmat dan kasih sayangNya penulis dapat menyelesaikan Tugas Akhir ini dengan baik.

Sholawat dan salam tetap terlimpah curahkan kepada utusan-Nya tercinta dan terkasih, junjungan kita Rasullullah SAW yang dengan jiwa sucinya penuh pengorbanan dan keikhlasan telah membimbing dan menuntun umatnya kejalan yang penuh dengan cahaya ilmu yang di ridhoi oleh Allah SWT dan senantiasa istiqomah berjuang menegakkan Islam.

Tugas Akhir ini dengan judul “**ANALISIS PENENTUAN HARGA POKOK PRODUKSI PADA PT. PERKEBUNAN NUSANTARA V SEI GALUH PADA MASA COVID-19**”, adalah sebagai syarat untuk menyelesaikan studi dan mendapatkan gelar Ahli Madya pada program Diploma III Akuntansi Fakultas Ekonomi dan Ilmu Sosial Universitas Islam Negeri Sultan Syarif Kasim Riau.

Suksesnya Tugas Akhir ini tidak terlepas dari usaha dan Kerjasama, serta bimbingan dari berbagai pihak, baik moral maupun material. Oleh karena itu pada kesempatan ini penulis ingin menyampaikan ucapan terimakasih yang tidak terhingga kepada yang teristimewah ayahanda dan ibunda tercinta yang selama ini telah

Hak Cipta Dilindungi Undang-Undang

Hak Cipta Dilindungi Undang-Undang

1. Dilarang mengutip sebagian atau seluruh karya tulis ini tanpa mencantumkan dan menyebutkan sumber:
 - a. Pengutipan hanya untuk kepentingan pendidikan, penelitian, penulisan karya ilmiah, penyusunan laporan, penulisan kritik atau tinjauan suatu masalah.
 - b. Pengutipan tidak merugikan kepentingan yang wajar UIN Suska Riau.
2. Dilarang mengumumkan dan memperbanyak sebagian atau seluruh karya tulis ini dalam bentuk apapun tanpa izin UIN Suska Riau.

memberikan dukungan dan do'a yang tidak terhingga kepada penulis, sehingga penulis dapat menyelesaikan Tugas Akhir ini. Serta penulis ucapkan terimakasih banyak yang setulusnya kepada :

1. Bapak DR. Hairunas, M.Ag. selaku Rektorat Universitas Islam Negeri Sultan Syarif Kasim Riau.
2. Ibu DR. Hj. Mahyarni, SE, MM. selaku Dekan Fakultas Ekonomi dan Ilmu Sosial, serta pembantu Dekan I,II,III.
3. Ibu Hariza Hasyim, SE, M.Si selaku Ketua Jurusan Akuntansi Diploma III Fakultas Ekonomi dan Ilmu Sosial Universitas Islam Negeri Sultan Syarif Kasim Riau.
4. Ibu Febri Rahmi, SE, M.Sc, Ak, CA Selaku sekretaris Jurusan yang member saran dan membantu dalam menyelesaikan Tugas Akhir ini.
5. Astuti Meflinda, S.E., M.M, Selaku Penasehat Akademis
6. Identiti, SE, M, Ak Selaku Dosen Pembimbing yang telah meluangkan waktu dan kesempatannya untuk mengarahkan dan membimbing penulis dalam menyelesaikan Tugas Akhir ini.
7. Bapak/Ibu Dosen dan seluruh Pegawai pada Fakultas Ekonomi dan Ilmu Sosial Universitas Islam Negeri Sultan Syarif Kasim Riau.
8. Bapak pemimpin dan seluruh staf karyawan dan karyawan PT Perkebunan Nusantara V yang telah membantu penulis

Hak Cipta Diindungi Undang-Undang

Hak Cipta Diindungi Undang-Undang

1. Dilarang mengutip sebagian atau seluruh karya tulis ini tanpa mencantumkan dan menyebutkan sumber:
 - a. Pengutipan hanya untuk kepentingan pendidikan, penelitian, penulisan karya ilmiah, penyusunan laporan, penulisan kritik atau tinjauan suatu masalah.
 - b. Pengutipan tidak merugikan kepentingan yang wajar UIN Suska Riau.
2. Dilarang mengumumkan dan memperbanyak sebagian atau seluruh karya tulis ini dalam bentuk apapun tanpa izin UIN Suska Riau.

dalam memperoleh data-data dan memberikan informasi yang berhubungan dengan penulisan Tugas Akhir ini.

9. Kepada Ayahanda Jumari, Ibunda Sri Rahmadhani, Abang beserta Adik yang selalu mendukung penulis dalam menyelesaikan Tugas Akhir.
10. Kepada teman rantau Dwi Cahyono, Irfan, Zaki, Pani, Muhtarom, Ziki, Fauzi, Rohman yang selalu menemani dan membantu penulis dalam menyelesaikan Tugas Akhir.
11. Kepada teman bermain game online saya yose, rido, aldo, pahri, zuan, fajri
12. Kepada seluruh teman local B akuntansi Diploma III yang selalu membantu satu sama lainnya dan kebersamaan selama perkuliahan.

Penulis mendapatkan Limpahan Pahala Dari Allah SWT, Penulis menyadari dalam penulisan Tugas Akhir ini masih jauh dari kesempurnaan, maka dari itu penulis mengharapkan kritikan dan saran yang bersifat membangun demi kesempurnaan Tugas Akhir ini.

Pekanbaru, Januari 2023

Penulis



DAFTAR ISI

ABSTRAK.....	i
KATA PENGANTAR.....	iii
DAFTAR ISI.....	v
DAFTAR GAMBAR.....	vii
DAFTAR TABLE.....	viii
DAFTAR LAMPIRAN.....	ix
BAB I PENDAHULUAN.....	1
1.1 Latar Belakang	1
1.2 Rumusan Masalah.....	4
1.3 Tujuan dan Manfaat Penelitian.....	5
1.4 Metode Penelitian.....	5
1.5 Sistematika Penulisan.....	6
BAB II PENDAHULUAN.....	8
2.1 Sejarah Singkat Instansi.....	8
2.2 Lokasi dan Letak Geografis PTPN V	12
2.3 Visi dan Misi.....	13
2.4 Struktur Organisasi.....	15
2.5 Tugas dan Fungsi.....	18
BAB III TINJAUAN TEORI DAN PRAKTIK.....	20
3.1 Tinjauan Teori.....	20
3.1.1 Pengertian Harga Pokok Produksi.....	20
3.1.2 Harga Pokok Produksi.....	26
3.1.3 Klasifikasi Biaya Dalam Harga Pokok Produksi.....	29
3.1.4 Tujuan dan Fungsi Penetapan Harga Pokok Produksi.....	33
3.1.5 Metode Penetapan Harga pokok Produksi.....	36
3.1.6 Manfaat Harga Pokok Produksi.....	41
3.1.7 Penetapan Harga Jual.....	42
3.1.8 Anggaran Dalam Pandangan Islam.....	50
3.2 Tinjauan Praktek.....	49
3.2.1 Analisis Perhitungan Biaya Produksi.....	49
BAB IV PENUTUP.....	54
A. Kesimpulan.....	54
B. Saran.....	54
DAFTAR PUSTAKA.....	55
LAMPIRAN	

DAFTAR TABEL

Tabel II.1	Struktur Organisasi.....	17
Table III.1.1	Laporan Harga Pokok Produksi sebelum Covid-19.....	50
Table III.1.2	Laporan Harga Pokok Produksi pada saat Covid-19.....	51
Table III.1.3	Perbandingan Laporan Harga pokok Produksi.....	54

Hak Cipta Dilindungi Undang-Undang

1. Dilarang mengutip sebagian atau seluruh karya tulis ini tanpa mencantumkan dan menyebutkan sumber:
 - a. Pengutipan hanya untuk kepentingan pendidikan, penelitian, penulisan karya ilmiah, penyusunan laporan, penulisan kritik atau tinjauan suatu masalah.
 - b. Pengutipan tidak merugikan kepentingan yang wajar UIN Suska Riau.
2. Dilarang mengumumkan dan memperbanyak sebagian atau seluruh karya tulis ini dalam bentuk apapun tanpa izin UIN Suska Riau.

DAFTAR LAMPIRAN

1. Lampiran Laporan Harga Pokok Produksi
2. Surat Keterangan telah melakukan penelitian

© Hak cipta milik UIN Suska Riau

© Hak cipta milik UIN Suska Riau

State Islamic University of Sultan Syarif Kasim Riau

State Islamic University of Sultan Syarif Kasim Riau

Hak Cipta Diindungi Undang-Undang

- Hak Cipta Diindungi Undang-Undang
1. Dilarang mengutip sebagian atau seluruh karya tulis ini tanpa mencantumkan dan menyebutkan sumber:
 - a. Pengutipan hanya untuk kepentingan pendidikan, penelitian, penulisan karya ilmiah, penyusunan laporan, penulisan kritik atau tinjauan suatu masalah.
 - b. Pengutipan tidak merugikan kepentingan yang wajar UIN Suska Riau.
 2. Dilarang mengumumkan dan memperbanyak sebagian atau seluruh karya tulis ini dalam bentuk apapun tanpa izin UIN Suska Riau.



UIN SUSKA RIAU

BAB I

PENDAHULUAN

A. Latar Belakang Masalah

Perusahaan didirikan dengan orientasi memperoleh laba yang maksimal agar dapat bertahan dalam persaingan maka perlu diterapkan kebijakan-kebijakan dalam menciptakan strategi untuk merebut pasar. Salah satu caranya adalah dengan menekan harga pokok produksi tanpa mengurangi mutu atau kualitas produk yang dihasilkan. Hal ini dapat dilakukan dengan cara menghitung dan mengalokasikan harga pokok produksi tersebut secara layak dan tepat.

Harga pokok produksi merupakan salah satu informasi penting yang digunakan sebagai dasar untuk pengambilan keputusan, perencanaan laba, pengendalian biaya, penyusunan anggaran dan sebagainya. Oleh sebab itu perhitungan harga pokok produksi yang tepat menjadi sangat penting. Kesalahan dalam perhitungan harga pokok produksi dapat memberikan pengaruh terhadap keputusan yang diambil pihak manajemen. Kesalahan dalam perhitungan harga pokok produksi menyebabkan harga pokok produksi terlalu tinggi atau rendah. Jika harga pokok produksi terlalu tinggi dan digunakan sebagai dasar harga jual produk akan mengakibatkan barang tidak laku dijual karena tidak mampu bersaing dipasaran. Sebaliknya, jika perhitungan harga pokok produksi terlalu rendah akan dapat merugikan perusahaan karena laba yang tercantum dalam laporan laba rugi terlalu besar sebab tidak menggambarkan laba yang sebenarnya terjadi.

Ada tiga unsur yang terdapat dalam biaya produksi, pertama bahan baku langsung (*direct materials*) yaitu semua pengorbanan yang dikeluarkan untuk memperoleh bahan hingga siap digunakan dalam proses produksi. Kedua biaya



tenaga kerja langsung (*direct labour*) yaitu semua biaya tenaga kerja yang secara langsung ikut serta memproduksi barang jadi, yang jasanya dapat diusut secara langsung kepada produk dan upahnya merupakan bagian yang besar dalam memproduksi produk. Ketiga biaya overhead pabrik (*factory overhead*) merupakan biaya produksi selain biaya bahan baku dan biaya tenaga kerja langsung yang sulit diidentifikasi secara langsung kepada produk.

Menurut Carter ada dua metode yang digunakan dalam perhitungan harga pokok produksi yang mana kedua metode ini dipengaruhi oleh cara pengolahan produk. Pertama untuk perusahaan yang mengolah produknya secara terus menerus dan massa melalui satu atau lebih departemen produksi maka metode yang digunakan adalah metode harga pokok proses (*Process cost method*). Metode harga pokok proses yaitu biaya produksi dikumpulkan untuk setiap proses selama jangka waktu tertentu dan biaya produksi persatuan dihitung dengan cara membagi total biaya produksi dalam proses tertentu, selama periode tertentu, dengan jumlah satuan produk yang dihasilkan dari proses tersebut selama jangka waktu yang bersangkutan. Kedua pada perusahaan yang melakukan produksi berdasarkan pesanan, mengumpulkan harga pokok produksinya menggunakan metode harga pokok pesanan (*job order cost method*). Dalam metode ini biaya-biaya produksi dikumpulkan untuk pesanan tertentu dengan jumlah satuan produk dalam pesanan yang bersangkutan.

Dalam perusahaan perkebunan sebagian besar asetnya terdiri dari tanaman yang akan digunakan dalam operasi perusahaannya. Aset tanaman ini terdiri tanaman belum menghasilkan (TBM) dan tanaman menghasilkan (TM). Tanaman belum menghasilkan (TBM) merupakan tanaman yang masih dalam proses pemeliharaan dan belum menghasilkan serta berproduksi.



PTPN V Sei Galuh adalah sebuah perusahaan yang bergerak dalam pengolahan tandan buah segar sawit menjadi minyak kelapa sawit. Aktivitas perusahaan menggunakan 2 (dua) divisi yaitu divisi kebun dan divisi pabrik. Divisi kebun merupakan penghasil bahan baku untuk di proses pada divisi pabrik. Divisi kebun menghasilkan Tandan Buah Segar (TBS) yang akan diolah menjadi Crude Palm Oil (CPO) dan Palm Kernel (PK). Crude Palm Oil (CPO) adalah minyak kelapa sawit mentah atau minyak nabati berwarna jingga kemerah-merahan yang diperoleh dari proses pengempaan (Ekstrasi) daging buah tanaman kelapa sawit. Kernel (palm kernel) adalah biji sawit atau inti sawit. Tandan Buah Segar (TBS) diperoleh dari tanaman menghasilkan. Sebelum tanaman tersebut menghasilkan, terlebih dahulu tanaman tersebut digolongkan kedalam tanaman belum menghasilkan.

Pada divisi pabrik, proses produksi dilakukan secara terus menerus (massa) melalui satu departemen yaitu departemen produksi CPO dan PK. Bahan baku yang diolah pada departemen produksi diperoleh dari divisi kebun, namun divisi kebun tidak mencukupi untuk memenuhi kebutuhan produksi, maka dari itu, selain bahan baku dari divisi kebun, perusahaan juga memperoleh bahan baku yang berasal dari luar perusahaan. Biaya bahan baku merupakan faktor utama dalam proses produksi.

Dalam PSAK (2009:14,18) disebutkan bahwa sepanjang persediaan jasa memiliki persediaan, mereka mengukur persediaan tersebut pada biaya produksinya. Biaya persediaan tersebut terutama meliputi biaya tenaga kerja dan biaya personalia lainnya yang secara langsung menangani pemberian jasa, termasuk personalia penyelia, dan overhead yang dapat diatribusikan. Biaya tenaga kerja dan biaya lainnya yang terikat dengan personalia penjualan dan



administrasi umum tidak termasuk sebagai persediaan tetapi diakui sebagai beban pada periode terjadinya.

Pada saat sebelum pandemic covid-19 persediaan yang ada selalu tercukupi, akan tetapi pada saat pandemic covid-19 persediaan mulai berkurang di akibatkan akses masuk ke dalam PT. Perkebunan Nusantara V Sei Galuh terhambat di karenakan banyaknya kasus covid-19 sehingga persediaan hanya berasal dari dalam perusahaan tanpa adanya pasokan TBS dari luar.

Berdasarkan dari uraian yang telah di kemukakan diatas dan dikaitkan dengan masalah yang dijumpai, menarik untuk diteliti. Penelitian ini membandingkan permasalahan yang ada didalam perusahaan dengan Standar Akuntansi Keuangan (SAK) dengan judul: adalah **“Analisis Penentuan Harga Pokok Produksi Pada PT. Perkebunan Nusantara V Sei Galuh Pada Masa Pandemic Covid-19 ”**

B. Perumusan Masalah

Sesuai dengan latar belakang masalah yang telah diuraikan di atas maka selanjutnya dapat diambil perumusan masalah sebagai berikut adalah “Analisis Penentuan Harga Pokok Produksi Pada PT. Perkebunan Nusantara V Sei Galuh Pada Masa Pandemic Covid-19.

1. Bagaimana perhitungan harga pokok produksi yang di lakukan sebelum pandemic covid-19
2. Bagaimana perhitungan harga pokok produksi yang di lakukan pada saat pandemic covid-19
3. Bagaimana perbedaan hasil perhitungan harga pokok produksi pada saat sebelum covid dan saat covid-19
4. Bagaimana perhitungan harga pokok produksi yang di lakukan sesudah pandemic covid-19



C. Tujuan dan Manfaat Penelitian

Tujuan penelitian ini adalah untuk mengetahui apakah perhitungan harga pokok produksi minyak kelapa sawit pada PTPN V Sei Galuh telah sesuai dengan Pernyataan Standar Akuntansi Keuangan.

Sedangkan manfaat dari penelitian ini adalah :

1. Bagi penulis menambah ilmu pengetahuan dan wawasan bagi penulis mengenai bagaimana kalkulasi biaya produksi pada perusahaan minyak kelapa sawit.
2. Bagi pihak manajemen perusahaan, diharapkan bisa berguna sebagai bahan masukan, pertimbangan, dan evaluasi dalam penentuan kalkulasi biaya produksi minyak kelapa sawit.
3. untuk mengetahui perhitungan harga pokok produksi pada masa pandemic covid-19
4. untuk mengetahui perbandingan harga pokok produksi sebelum dan saat pandemic covid-19

D. Metode penelitian

1. Lokasi penelitian

Penelitian ini dilakukan pada PTPN V SEI GALUH yang beralamat di Pantai Cermin, Kec. Tapung, Kabupaten Kampar, Riau

2. Jenis dan Sumber Data

- a. Data primer yaitu data yang diperoleh melalui wawancara langsung dengan bagian akuntansi mengenai kebijakan dalam penentuan harga pokok produksi.



- b. Data sekunder yaitu merupakan data yang telah diolah oleh perusahaan berupa laporan keuangan seperti laporan laba rugi perusahaan, neraca dan laporan harga pokok produksi yang diperoleh dari bagian akuntansi.

3. Teknik Pengumpulan Data

- a. Teknik pengumpulan data yang digunakan adalah metode wawancara. Metode wawancara yaitu metode pengumpulan data dengan wawancara langsung dengan pihak yang ada hubungannya dengan penulisan ini yaitu pihak pimpinan dan bagian akuntansi dan dokumentasi untuk mengumpulkan data sekunder.

4. Teknik Analisis Data Dalam penulisan ini menggunakan metode analisis deskriptif. Metode analisis deskriptif yaitu menguraikan suatu keadaan yang terjadi kemudian menganalisis data tersebut berdasarkan teori-teori yang ada hubungannya dengan masalah yang dibahas kemudian diambil suatu kesimpulan.

E. Sistematika Penulisan

Penulis membuat sistematika pembahasan dalam 4 bab, yang setiap babnya mempunyai keterkaitan.

BAB I : PENDAHULUAN

Pada bab ini, penulis menguraikan latar belakang masalah, rumusan masalah, tujuan dan manfaat penelitian, rencana penulisan beserta jadwal dan rencana isi

BAB II : GAMBARAN UMUM PERUSAHAAN

pada BAB II, terdapat sejarah ringkas, struktur organisasi. Pembagian tugas, jaringan usaha, kinerja usaha terkini perusahaan.

BAB III : HASIL PENELITIAN



pada bab ini, penulis membahas tentang segala hal yang berhubungan dengan judul tugas akhir ”Analisis Penentuan Harga Pokok Produksi Pada PT. Perkebunan Nusantara V Sei Galuh Pada Masa Pandemic Covid-19”. Berupa pengertian, metode pencatatan, fungsi-fungsi yang terkait, dokumen dokumen yang terkait.

BAB IV : PENTUTUP

merupakan akhir bab terkahir. Penulis mencoba menyimpulkan hasil penelitian yang di dapat dari pembahasan sebelumnya dan saran bagi perusahaan

Hak Cipta Diindungi Undang-Undang

1. Dilarang mengutip sebagian atau seluruh karya tulis ini tanpa mencantumkan dan menyebutkan sumber:
 - a. Penutipan hanya untuk kepentingan pendidikan, penelitian, penulisan karya ilmiah, penyusunan laporan, penulisan kritik atau tinjauan suatu masalah.
 - b. Penutipan tidak merugikan kepentingan yang wajar UIN Suska Riau.
2. Dilarang mengumumkan dan memperbanyak sebagian atau seluruh karya tulis ini dalam bentuk apapun tanpa izin UIN Suska Riau.

© Hak cipta milik UIN Suska Riau

State Islamic University of Sultan Syarif Kasim Riau



UIN SUSKA RIAU

BAB II

GAMBARAN UMUM PERUSAHAAN

2.1 Sejarah Singkat PTPN V (PT Perkebunan Nusantara V Sei Galuh)

Perusahaan Terbatas perkebunan nusantara V (PTPN V) Kebun sei galuh merupakan satu unit kerja yang dikelola PTPTN V Riau, dibawah Kementrian BUMN yang mengusahakan perkebunan kelapa sawit sebagai usaha utamanya.

PT perkebunan Nusantara V sei galuh dilengkapi pabrik pengolahan kelapa sawit yang menghasilkan minyak sawit atau CPO dan mengirim inti sawit pelapukan tandan kosong yang merupakan limbah pabrik. Pupuk ini biasa disebut dengan pupuk tandan kosong kelapa sawit (Tangkos).

PT. Perkebunan sawit Nusantara V merupakan BUMN perkebunan yang didirikan tanggal 11 maret 1996 sebagai hasil kosolidasi kebun pengembangan PTP II, PTP IV, PTP V di provinsi Riau, Secara efektif perusahaan mulai beroperasi sejak tanggal 9 April 1996 dengan kantor pusat pekanbaru. Landasan hukum perusahaan ditetapkan berdasarkan peraturan pemerintah Republik Indonesia No. 10 tahun 1996 tentang penyeteran modal Negara Republic Indonesia untuk pendirian perusahaan perseroan (persero) PT. Perkebunan Nusantara V.

Anggaran dasar perusahaan dibuat didepan notaris Harun Kamil Akte No. 38 Tanggal 11 Maret 1996 dan disahkan melalui Keputusan Menteri Kehakiman RI no 28333 H.T.01. Tahun 1996, serta telah diumumkan dalam berita Negara Republik Indonesia No. 80 tanggal 4 Oktober 1996, dan tambahan berita Negara RI No.8565/1996.

Anggaran dasar perusahaan telah mengalami perubahan, terakhir dengan akta notaris Sri Rahayu Hadi Prasetyo, SH No. 01/2002 tanggal 1 Oktober 2002.



Perusahaan ini telah mendapatkan persetujuan menteri kehakiman dan HAM RI melalui surat keputusan No. c2-0923 H.T.01.04 TAHUN 2002 tanggal 28 Oktober 2002, dan telah diumumkan dalam berita Negara RI No. 72 tanggal 19 September 2003 dan tambahan berita Negara RI No. 8785/2003.

Saat ini, kantor pusat berkedudukan di jln. Rambutan no.43 Pekanbaru, dengan unit usaha yang terbesar diberbagai Kabupaten di Provinsi Riau. Perusahaan mengelola 51 unit kerja yang terdiri dari 1 unit kantor pusat; 5 unit bisnis strategis (USB); 25 unit kebun kelapa sawit; 12 pabrik kelapa sawit (PKS); 1 unit pabrik PKO; 4 fasilitas pengolahan karet ; dan 3 rumah sakit. Areal yang dikelola oleh perusahaan seluas 160.745 Ha, yang terdiri dari 86.2129 Ha lahan sendiri/ inti dan 74.256 Ha lahan plasma.

1. Strategic business unit (SBU) Sei Galuh (SGH)

- a) Kantor SBU/SGH SBU Office
- b) Kebun inti / KKPA Sei pagar (SPA)/SPA Estate
- c) Kebun inti / KKPA Sei galuh (SGH)/SGH Estate
- d) Kebun inti / KKPA Sei garo (SGO)/SGO Estate
- e) Kebun inti / KKPA Tanjung Medan (TME)/TME Estate
- f) Kebun inti / KKPA Tanah Putih (TPU)/TPU Estate
- g) Pabrik kelapa sawit (PKA) SPA/Plam oil Mill (POM) SPO
- h) PKS Sei Garo/POM SGO
- i) PKS TPU/POM TPU
- j) PKS TME/POM TME

2. SBU Tandun (TAN)

- a) Kantor USB TAN/SBU TAN Office
- b) Kebun sei kencana I (SKE I)/SKE I Estate



- c) Kebun sei kencana II (SKE II)/SKE II Estate
- d) Kebun sei berlian (SBE)/SBE Estate
- e) Kebun TAN/TAN Estate
- f) Kebun terantam (TER)/TER Estate
- g) Pengembangan kebun inti sei tapung (STA)/STA Estate Development
- h) Kebun sei linda(SLI)/SLI Estate
- i) Pengembangan Kebun tamora(TAM)/TAM Estate
- j) PKS TER/TER POM
- k) PKS TAN/TAN POM
- l) PKO TAN/TAN PKO
- 3. SBU Sei Rokan(SRO)
 - a) Kantor SBU / SBU SRO Office
 - b) Kebun inti sei tapung (STA)/STA Estate
 - c) Kebun sei siasam(SSI)/SSI Estate
 - d) Kebun SRO/SRO Estate
 - e) Kebun sei intan (SIN)/SIN Estate
 - f) PKS SRO/SRO POM
 - g) PKS SIN/SIN POM
 - h) PKS STA/STA POM
- 4. SBU Lubuk Dalam(LDA)
 - a) Kantor SBU LDA / LDA Office
 - b) Kebun inti sei buatan (SBT)/SBT Estate
 - c) Kebun LDA/LDA Estate
 - d) Kebun air molek I (AMO I)/AMO Estate I
 - e) Kebun air molek II (AMO II)/AMO Estate I

Hak Cipta Dilindungi Undang-Undang

Hak Cipta Dilindungi Undang-Undang

1. Dilarang mengutip sebagian atau seluruh karya tulis ini tanpa mencantumkan dan menyebutkan sumber:

- a. Pengutipan hanya untuk kepentingan pendidikan, penelitian, penulisan karya ilmiah, penyusunan laporan, penulisan kritik atau tinjauan suatu masalah.
- b. Pengutipan tidak merugikan kepentingan yang wajar UIN Suska Riau.

2. Dilarang mengumumkan dan memperbanyak sebagian atau seluruh karya tulis ini dalam bentuk apapun tanpa izin UIN Suska Riau.



- f) Pengembangan AMO/AMO Estate Development
 - g) PKS SBT/SBT POM
 - h) PKS LDA/LDA POM
 - i) Unit pabrik pengolahan karet rakyat (PPKR) bukit selasih (BSE)/BSE Small Holder Factory
 - j) Pembangunan PKS AMO AMO / POM Development
5. SBU Plasma
- a) Kantor SBU Plasma/Plasma SBU Office
 - b) Kebun plasma SBT,LDA/SBT,LDA Plasma Estate
 - c) Kebun plasma STA,SSI,SIN,STA,SSI,SIN Plasma Estate
 - d) Kebun plasma SGO,SPA,TPU/SGO,SPATPU Plasma Estate
 - e) PKS SGH,kebun plasma SGH/SGH POM , SGH Plasma Estate.

2.2 Lokasi dan Letak Geografis PTPN V (PT Perkebunan Nusantara V Sei Galuh)

Kebun sei Galuh berada di Kecamatan Tapung, Kabupaten Kampar, Provinsi Riau dengan luas 2.802.835 Ha, sesuai dengan HGU nomor: 153 (areal tanaman 2.688 Ha, areal perumahan, PKS, limbah dan sasaran sosial 14.835 Ha). Kebun Sei Galuh berjarak 35 km dari pusat kota pekanbaru. Secara geografis Kebun Sei Galuh berbatasan dengan:

1. Sebelah timur berbatasan dengan desa Mataram
2. Sebelah barat berbatasan dengan desa Tambusai
3. Seelah selatan beratasan dengan desa Pagaruyung
4. Sebelah utara berbatasan dengan desa Sriwijaya



Wilayah Kebun Sei Galuh merupakan wilayah terbuka, artinya mudah dicapai dan menuju Ibu Kota Provinsi Riau Pekanbaru, dengan jarak tempuh 20 Km, dan jarak menuju pelabuhan Ekspor Dumai 100 Km.

2.3. Visi dan Misi PT. Perkebunan Nusantara V Kebun Sei Galuh

1. Visi

Visi akan menjadi perusahaan perkebunan yang tangguh yang mampu tumbuh dan berkembang dalam persaingan global. Visi perusahaan telah mengalami 3 kali perubahan sesuai dengan kebutuhan dalam rangka pengembangan perusahaan. Penjelasan secara detail visi perusahaan diuraikan dibawah ini :

A. Perusahaan perkebunan

Bisnis utama (cover Busines) perusahaan adalah industry perkebunan.

B. Tangguh

Tangguh dalam arti mempunyai kekuatan dalam persaingan dalam persaingan yang tajam

C. Tumbuh

Tumbuh atau berkembang dalam arti memperluas segmen pasar mengurangi potensi dan memperbesar skala ekonomi dan perusahaan juga akan melakukan kerjasama dengan perusahaan lain dalam industry yang sama.

D. Berkembang

Perusahaan akan mengembangkan bisnis yang selama ini disediakan perusahaan lain (pemasok atau pun distributor). Hal ini dapat dilakukan dengan mendirikan perusahaan – perusahaan kecil baru untuk memasok bahan dan barang setengah jadi untuk kebutuhan produk maupun jasa.

E. Persaingan global



Perusahaan akan terus berupaya agar dapat tumbuh berkembang dalam persaingan di era globalisasi perusahaan harus mempunyai kekuatan dalam hal produk kemampuan dasar keuangan dan manajemen.

2. Misi

Misi mengelola agrobisnis kelapa sawit dan karet secara efisien bersama mitra untuk kepentingan stakeholder berwawasan lingkungan unggul dalam pengembangan sumber daya manusia dan teknologi. Penjelasan secara detail misi perusahaan diuraikan dibawah ini :

a. Agrobisnis

Adalah suatu kegiatan bisnis dalam industry perkebunan yang mencakup kegiatan di hulu dan hilir.

b. Kelapa sawit dan karet

Adalah jenis budidaya yang dikelola dan menjadi acuan bisnis (Cover Business)

c. Efisiensi

Adalah ukuran yang menunjukkan bagaimana baiknya sumber-sumber daya digunakan dalam proses produksi untuk menghasilkan suatu produk dan jasa.

d. Mitra

Dalam melakukan kegiatannya perusahaan mengembangkan dan menjalankan prinsip kemitraan untuk tumbuh dan berkembang bersama (growth for equity).

e. Kepentingan pemegang saham

Dalam menjalankan kegiatan bisnisnya perusahaan akan terus berupaya memperhatikan kepentingan stakeholder-nya.

f. Berwawasan lingkungan



Perusahaan akan terus menerus meningkatkan kualitas lingkungan hidup ditempat beroperasi dan meningkatkan kesadaran kepada seluruh jajarannya akan pentingnya pelestarian lingkungan.

g. Unggul

Perusahaan akan terus menerus meningkatkan daya saing melalui keunggulan SDM dan teknologi yang di miliki oleh perusahaan.

2.4 Struktur Organisasi PTPN V (PT Perkebunan Nusantara V Sei Galuh)

Struktur organisasi merupakan gamaran tentang kerangka dan susunan perwujudan dari hubungan diantara fungsi, bagian posisi maupun orang yang menunjukkan kedudukan, tugas, wewenang, kewajiban dan tanggung jawab bagi masing-masing anggota organisasi. Dengan terciptanya struktur organisasi yang baik akan terciptanya sustu kerjasama yang harmonis antara sesama anggota organisasi sehingga tujuan perusahaan yang telah ditetapkan sebelumnya akan tercapai sesuai harapan masing-masing anggota perusahaan.

Struktur organisasi pada PT. Perkebunan Nusantara V Kebun Sei Galuh berbentuk staf dan lini. Struktur organisasi ini banyak perintah dari atasan kepada bawahannya dan tingkat tanggung jawab dari bawahan kepada atasan.

Struktur organisasi PT.Perkebunan Nusantara V Kebun Sei galuh dapat dilihat pada tabel berikut:



Tabel II.1

**Struktur Organisasi Urusan Pelaporan PT Perkebunan
Nusantara V Pekanbaru**

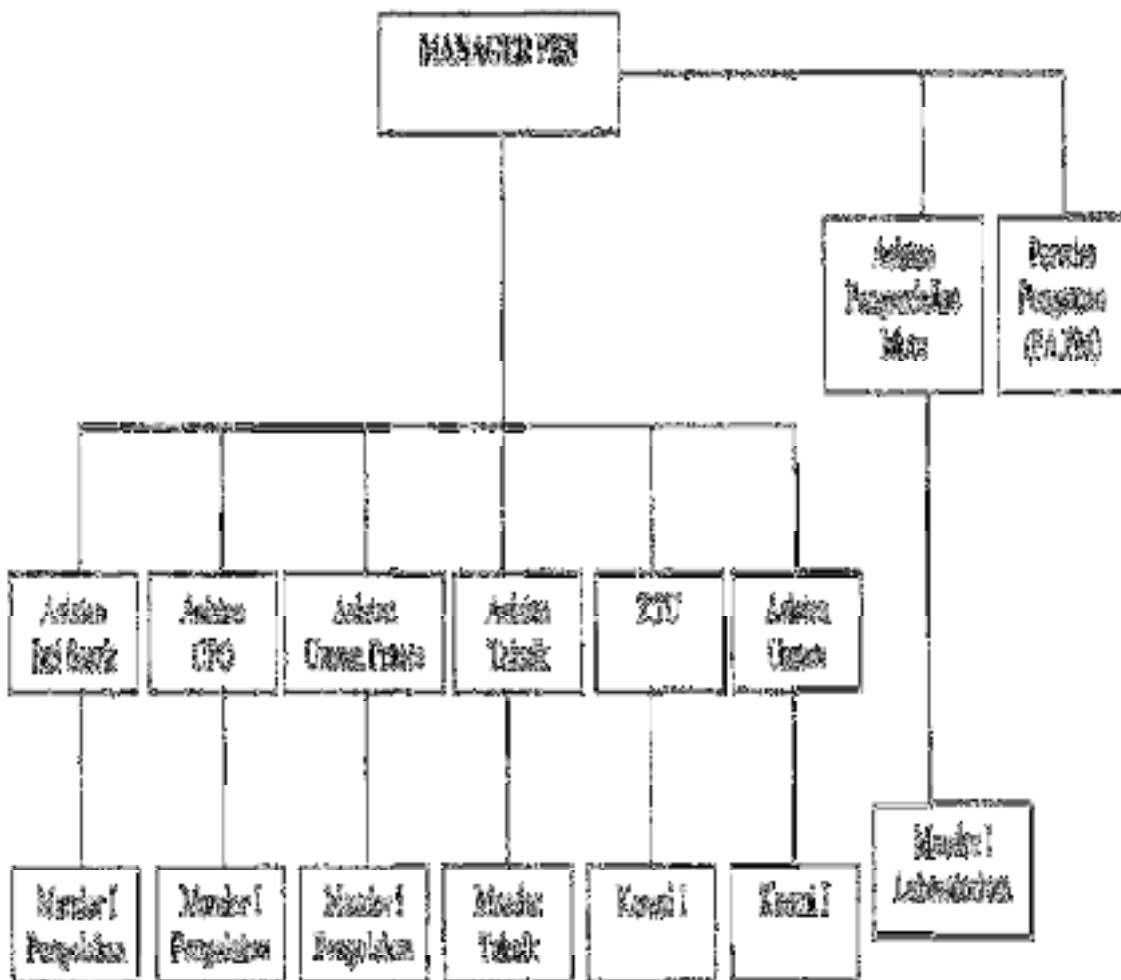

UIN SUSKA RIAU

Sumber : PT Perkebunan Nusantara V Sei Galuh

2.5 Uraian Tugas, Bagian/Unit Kerja Sub.Bagian Pelaporan

1. Manajer Pabrik Kelapa Sawit (PKS)

Tugas pokok manajer adalah mengelola seluruh kegiatan operasional meliputi : perencanaan, produksi, pengelolaan teknis laporan dan administrasi keuangan serta pengawasarnya untuk menghasilkan kinerja yang sehat dan baik yang tercermin dari kemampuan untuk menghasilkan laba yang memuaskan dan maksimal dengan berpedoman kepada kebijaksanaan yang telah ditetapkan oleh Direksi.

2. Perwira Pengaman

Perwira Pengaman bertugas mengatur keamanan pabrik serta menjaga asset yang ada dan bertanggung jawab langsung kepada Manajer PKS.

3. Asisten Pengendalian Mutu (APM)

Asisten Pengendalian Mutu bertugas menyampaikan laporan lisan maupun tertulis (koordinasi tidak langsung) setiap hari langsung kepada Manajer PKS tentang hasil kerja setiap hari, juga bertanggung jawab terhadap pengendalian mutu dari hasil pengolahan-pengolahan berupa CPO dan Kernel yang meliputi tingkat kadar airnya dan segala hal-hal yang berhubungan dengan standar mutu yang telah ditetapkan.

4. Asisten Inti

Asisten Inti Sawit bertugas untuk mengawasi segala aktifitas pengolahan yang ada di Pabrik yang berhubungan dengan pengolahan Kernel (inti Sawit).

Hak Cipta Diindungi Undang-Undang

© Hak cipta milik UIN Suska Riau
State Islamic University of Sultan Syarif Kasim Riau

Hak Cipta Diindungi Undang-Undang

1. Di larang mengutip sebagian atau seluruh karya tulis ini tanpa mencantumkan dan menyebutkan sumber:

a. Pengutipan hanya untuk kepentingan pendidikan, penelitian, penulisan karya ilmiah, penyusunan laporan, penulisan kritik atau tinjauan suatu masalah.

b. Pengutipan tidak merugikan kepentingan yang wajar UIN Suska Riau.

2. Di larang mengumumkan dan memperbanyak sebagian atau seluruh karya tulis ini dalam bentuk apapun tanpa izin UIN Suska Riau.



5. Asisten Crude Palm Oil (CPO)

Asisten CPO bertugas untuk mengawasi segala aktifitas pengolahan yang ada di Pabrik yang berhubungan dengan pengolahan CPO.

6. Asisten Umum Proses

Asisten Umum Proses bertugas menangani masalah-masalah umum yang terjadi selama proses produksi berlangsung.

7. Asisten Teknik Pabrik

Asisten Teknik Pabrik bertugas menangani instalasi pabrik (segala kegiatan pabrik) dan kolam limbah.

8. Kepala Tata Usaha (KTU)

Kepala Tata Usaha bertugas untuk menyusim sistem administrasi dan pengarsipan yang efektif demi mendukung kelancaran jalainya proses produksi serta sistem administrasi yang baik. Selain pada itu KT U bertugas pula untuk menyusun rencana pengembangan keija dan keuangan, serta bertugas untukmelakukan recruitment terhadap tenaga-tenaga kerja yang dibutuhkan untuk PKS dan administrasi dalam hal evaluasi kinerja perusahaan.

9. Asisten Umum

Asisten Umum bertugas untuk menangani segala masalah umum yang terjadi di PKS.



BAB IV

PENUTUP

4. Kesimpulan

a. Kesimpulan

Sebagai uraian terakhir dari penulis laporan ini, penulis mencoba membarikan beberapa kesimpulan serta saran – saran setelah membandingkan antara teori dan kenyataan yang dijumpai pada PT. Perkebunan Nusantara V Sei Galuh

1. PT. Perkebunan Nusantara V Pekanbaru (Persero) merupakan perusahaan negara di bidang agronomi khususnya budi daya kelapa sawit. Sebagai perusahaan industry persediaan merupakan asset yang cukup material yang secara langsung dapat mempengaruhi operasi perusahaan.
2. Dalam menentukan Harga Pokok Produksi, perusahaan tidak memasukkan unsur biaya langsir angkut sampah dan biaya pemeliharaan mesin ke dalam Harga Pokok Produksi.
3. Perusahaan mengalami penurunan signifikan pada persediaan di akibatkan akses masuk ke PT PERKEBUNAN NUSANTARA V SEI GALUH terhambat karena adanya pandemic covid-19

b. Saran

dari kesimpulan di atas mengenai Harga Pokok Produksi pada masa covid-19 diatas, maka penulis mencoba untuk memberikan saran :

1. Perusahaan mempermudah akses masuk ke dalam pabrik.
2. Menjaga Kesehatan agar terhindar dari wabah covid-19



Daftar Pustaka

- Al-Qur'an dan terjemahan surat An-nisa ayat 29
 Al-Qur'an dan terjemahan surat Al-Ma'idah 87
 Carter.K William. 2009. Akuntansi Biaya. Buku 1. Edisi Keempat Belas, Jakarta:Salemba Empat.
 Daljono. 2009. Akuntansi Biaya, edisi 3.Semarang: Badan Penerbit Universitas Diponegoro.
 Garrison, Ray H; Noreen, W Eric; Brewer, Peter C;. (2013). Akuntansi Manajerial. Jakarta: Salemba Empat.
 Hansen, Don R. Mowen, Maryanne M. Akuntansi Manajerial, Edisi 8.Jakarta:Salemba Empat.2017.
 Horngren, Charles, T., Srikant, Datar, M., dan George, Foster, (2008), AkuntansiBiaya Penekanan Manajerial, Buku 2, alih bahasa P. A. Lestari, Jakarta:Erlangga
 Ikatan Akuntansi Indonesia (IAI). 2009. Pernyataan Standar Akuntansi Keuangan (PSAK). Jakarta : Salemba Empat.
 Indrayati. 2017. Akuntansi Manajemen. Malang: Media Nusa Creative
 L. M. Samryn, 2015. Pengantar Akuntansi, Buku 1, Edisi IFRS, PT Raja Grafindo Mulyadi . 2014 . Akuntansi Biaya. Edisi-5. Yogyakarta: Universitas Gajah Mada.
 Raiborn, Cecily A, and Kinney, Michael R. dalam Edward Tanujaya. 2011. Akuntansi Biaya Dasar dan Perkembangan. Jakarta: Salemba Empat.
 Samsul Ramli. 2013. Bacaan Wajib Para Praktisi Pengadaan Barang/Jasa Pemerintah, Visi media, Jakarta.
 Sofia Prima Dewi,Septian Bayu Kristanto. 2015. Akuntansi Biaya. Edisi 2. Penerbit INMEDIA, Bogor
 Thamrin dan Tantri francis. 2012. Manajemen Pemasaran. Jakarta : PT RajaGrafindo Persada.



Hak Cipta Dilindungi Undang-Undang
 1. Dilarang mengutip sebagian atau seluruh karya tulis ini tanpa mencantumkan dan menyebutkan sumber:
 a. Pengutipan hanya untuk kepentingan pendidikan, penelitian, penulisan karya ilmiah, penyusunan laporan, penulisan kritik atau tinjauan suatu masalah.
 b. Pengutipan tidak merugikan kepentingan yang wajar UIN Suska Riau.
 2. Dilarang mengumumkan dan memperbanyak sebagian atau seluruh karya tulis ini dalam bentuk apapun tanpa izin UIN Suska Riau.

© Hak Cipta milik UIN Suska Riau
 State Islamic University of Sultan Syarif Kasim Riau

