

BAB II

GAMBARAN UMUM FAKULTAS SYARIAH DAN HUKUM UIN SUSKA RIAU

A. Fakultas Syariah dan Hukum UIN Suska Riau

1. Sejarah berdirinya Fakultas Syariah dan Hukum UIN SUSKA RIAU

Pembangunan Nasional pada hakekatnya adalah pembangunan manusia Indonesia seutuhnya dan pembangunan seluruh masyarakat Indonesia. Perkembangan modern akhir abad XX atau abad XXI dimulai dengan kemajuan yang akan membawa perubahan-perubahan dalam kehidupan manusia baik dalam kehidupan politik, ekonomi, maupun sosial budaya yang tidak dapat dipungkiri akan menimbulkan dampak negatif bagi tata kehidupan masyarakat yang pada akhirnya akan menimbulkan dampak negatif bagi tata kehidupan masyarakat yang pada akhirnya akan bermuara pada pergeseran pandangan terhadap nilai-nilai agama. Dalam menghadapi perubahan-perubahan yang diakibatkan oleh kemajuan ilmu pengetahuan dan teknologi tersebut maka peranan para intelektual muslim semakin sangat penting. Mereka harus mampu mengarahkan kemajuan ilmu dan teknologi kepada kemajuan yang bernapaskan Ekonomi Islam.¹

Menyadari hal itu, maka tokoh agama, pemuka masyarakat, dan pemerintah daerah Riau merasa terpanggil untuk mendirikan lembaga pendidikan tinggi yang beridentitaskan Islam. Ide tersebut menjadi kenyataan dengan usaha membentuk Badan Pelaksana Al-Jami'ah Al-

¹Fakultas Syariah dan Ilmu Hukum
Fakultas Syariah dan ilmu hukum UIN SUSKA RIAU

Ekonomi Islamiyah (BAPELA) Riau yang diketahui oleh Datuk Wan Abdurrahman (Wakil Gubernur KHD Tk. I Riau ketika itu) sebagai salah satu usaha dari BAPELA adalah mendirikan Fakultas Syariah. Berdasarkan keputusan Menteri Agama No. 79 tahun 1966 fakultas yang didirikan ini merupakan salah satu fakultas pada Universitas Ekonomi Islam Riau (UIR) cabang Tembilahan. Pada waktu yang bersamaan dilantiklah Haji Abdullah Hamid Sulaiman sebagai Dekan².

Penegerian Fakultas dilaksanakan oleh panitia persiapan penegerian yang dibentuk oleh A. Satar Hakim (Bupati KHD Tk. II Indragiri Hilir ketika itu). Setelah dinegerikan, fakultas syariah berinduk pada IAIN Imam Bonjol Padang. Kerena sulitnya transportasi dan komunikasi maka dengan SK Menteri Agama RI No. 99 tanggal 4 1967 Fakultas Syariah berpindah induk ke IAIN Sultan Thaha Syarifuddin jambi. Tetapi perpindahan tersebut tidak juga dapat mengatasi kesulitan transportasi dan komunikasi yang ada sebelumnya, maka dengan SK Menteri Agama RI. No. 36 tanggal 5 Mei 1969 Fakultas Syariah berpindah induk ke IAIN Syarif Hidayatullah Jakarta. Sejak IAIN Sultan Syarif Qasim Pekanbaru resmi berdiri pada tanggal 16 September 1970 dengan berdasarkan SK Menteri Agama RI No. 1994 tahun 1970, Fakultas Syariah tembilahan resmi berinduk ke IAIN Sultan Syarif Qasim Pekanbaru. Pada awalnya, Fakultas Syariah hanya berstatuskan Fakultas Muda yaitu sampai sarjana muda saja dengan jurusan Qadha', kemudian melalui SK Menteri Agama RI No. 69 tahun 1982 tanggal 17 juli 1982, status Fakultas syariah

²*Ibid.*, hlm. 6-8.

ditingkatkan menjadi Fakultas Madya. Berdasarkan SK Menteri Agama RI, Fakultas menyelenggarakan perkuliahan ditingkat doktoral dengan jurusan Qadha'. Hal tersebut berlangsung sampai dimulainya Sistem Kredit Semester (SKS) pada tahun 1984-1985, pada saat itu Fakultas Syariah sudah berkembang menjadi dua jurusan yaitu Peradilan Agama (PA) dan Perdata/Pidana Islam (PPI)³.

Tahun ajaran 1989-1990 terdapat dua perubahan dan penambahan jurusan, yaitu jurusan Pebandingan Mazhab (PM) sebagai jurusan baru, jurusan Muamalah Jinayah (MJ) sebagai ganti jurusan Perdata dan Pidana Islam. Enam tahun kemudian tepatnya 1995-1996 terjadi lagi perubahan. Jurusan Peradilan Agama (PA) berubah nama dengan Ahwal Al-Syakhshiyah (AS), Jurusan Perbandingan Mazhab (PM), berubah menjadi Perbandingan Mazhab dan Hukum (PMH), Jurusan Mu'amalah Jinayah dimekarkan menjadi dua jurusan, yaitu Jurusan Muamalah (Modal Praktikum Elektronika Digital dan Jurusan Jinayah Siyasah (JS)⁴.

Kemudian pada tahun 1997-1998 jurusan-jurusan tersebut mengalami sedikit perubahan nama. Jurusan Al-Syakhsiyah yang semula disingkat menjadi AS berubah menjadi AH. Jurusan Muamalah tidak mengalami perubahan. Jurusan Perbandingan Mazhab dan Hukum (PMH), Jurusan Siyasah Jinayah (SJ) menjadi jurusan Jinayah Siyasah (JS). Mulai tahun akademik 1998-1999 dibuka jurusan baru, yaitu Manajemen (MEN) dan Program D. III Manajemen Perusahaan (MP). Setelah berjalan menjadi UIN Sultan Syarif Kasim Riau, maka pada tahun 2001-2003,

³*Ibid.*, hlm. 9.

⁴*Ibid.*, hlm. 10-11.

jurusan manajemen dan program D III manajemen Perusahaan menjadi Fakultas sendiri, yaitu Fakultas Ekonomi. Mulai sejak tahun itu, maka pelaksanaan Administrasi dan akademik terpisah dari Fakultas Syariah.

Perkembangan Ilmu Ekonomi Islam yang pesat di Indonesia menuntut Fakultas Syariah untuk membuka jurusan baru, pada tahun 2002-2003, dibukalah Jurusan Ekonomi Islam (EI) program studi Ekonomi Perbankan Syariah SI yang lebih berbasis Syariah, yaitu dengan SK Menteri Agama RI No. E/16/1998 kemudian pada tahun akademik berikutnya, yaitu tahun akademik 2003-2004 Fakultas Syariah membuka Program Studi Diploma Tiga (D.III) Perbankan Syariah. Dan pada tahun akademik 2007-2008 dibuka pula jurusan baru yaitu Ilmu Hukum (IH)⁵.

Dengan perubahan status Institut Agama Islam Negeri Sultan Syarif Qasim Pekanbaru menjadi Universitas Islam Negeri Sultan Syarif Kasim Riau, yang ditandai dengan keluarnya Surat Keputusan Presiden Republik Indonesia No. 2 Tahun 2005 tertanggal 4 Januari 2005 dan disusun dengan Peraturan Menteri Agama Nomor 8 Tahun 2005 tentang Organisasi dan Tata Kerja Universitas Ekonomi Islam Negeri Sultan Syarif Kasim Riau, dengan paradigma Integralisme Ilmu Pengetahuan Islam, maka Fakultas Syariah diubah nama menjadi Fakultas Syariah dan Ilmu Hukum. Penggabungan Ilmu-Ilmu syariah dengan Ilmu Hukum dalam satu Fakultas merupakan suatu tuntutan zaman baik dilihat dari aspek filosofis akademik, maupun dilihat dari aspek sosiologis dan ekonomis⁶.

⁵*Ibid.*,

⁶*Ibid.*, hlm. 11.

Secara filosofis, perubahan nama Fakultas Syariah menjadi fakultas syariah dan Ilmu Hukum berkaitan dengan kenyataan munculnya kesadaran dan pencerahan baru di dunia islam terhadap paradigma pendidikan modern. Dari aspek sosiologis, fakultas Syariah dan Ilmu Hukum UIN SUSKA RIAU juga dihadapkan pada tantangan otonomi Perguruan Tinggi yang sudah mulai diterapkan di beberapa Perguruan Tinggi di Indonesia dalam bentuk BHMN. Departemen Agama sedang mempersiapkan Model Otonomi melalui bentuk lain yaitu Badan Layanan Umum (BLU)⁷. Kemudian tahun 2013-2014, Fakultas Syariah dan Ilmu Hukum berubah nama menjadi Fakultas Syariah dan Hukum.

2. Letak Geografis dan Demografis

Fakultas Syariah dan Hukum merupakan fakultas yang berada di lingkungan kampus II Raja Ali Haji UIN Suska Riau. Kampus ini terletak di jalan Raya Pekanbaru-Bangkinang Km.15 RT.03 RW.06 Kelurahan Simpang Baru Kecamatan Tampan Kota Pekanbaru, letaknya berdekatan dengan perbatasan Kotamadya Pekanbaru dengan Kabupaten Kampar dengan jarak tempuh lebih kurang 30 m dari persimpangan pintu gerbang kampus letaknya yang jauh dari pusat kota bisa ditempuh dengan menggunakan kendaraan roda dua atau angkutan umum seperti oplet, dan bus yang siap mengantarkan mahasiswa sampai ke kampus. Kampus Raja Ali Haji memiliki luas lebih kurang 60 Ha yang terdiri dari bangunan-bangunan seperti gedung rektor, pusat komputer, perpustakaan, perkantoran, gedung-gedung perkuliahan, pusat kegiatan mahasiswa,

⁷Fakultas Syariah dan Ilmu Hukum UIN Suska Riau, Renstra Fakultas Syariah dan Ilmu Hukum UIN Suska Riau, (Pekanbaru: Fakultas Syariah dan Ilmu Hukum UIN Suska Riau, 2007), hlm. 3.

islamic center, kantin, lapangan sepakbola, sarana jalan dan bangunan-bangunan baru yang sedang tahap pembangunan.

A. Visi, Misi dan Karakteristik dan Tujuan UIN Suska Riau

1. Visi

“Visi UIN Suska Riau adalah mewujudkan Universitas Islam Negeri sebagai lembaga pendidikan tinggi utama yang mengembangkan ajaran Islam, Ilmu Pengetahuan, Teknologi dan Seni secara Integral di Kawasan Asia Tenggara Tahun 2013”.

2. Misi

- a. Melaksanakan pendidikan dan pengajaran untuk melahirkan sumber daya manusia yang berkualitas secara akademik dan profesional serta memiliki integritas pribadi sebagai sarjana muslim.
- b. Melaksanakan penelitian dan pengkajian untuk mengembangkan ilmu pengetahuan, teknologi dan seni dengan menggunakan paradigma Islami.
- c. Memanfaatkan ilmu pengetahuan, teknologi dan seni sebagai pengabdian kepada masyarakat dengan menggunakan paradigma Islami.
- d. Menyiapkan sumberdaya manusia serta sarana dan prasarana untuk menunjang kelancaran pelaksanaan Tridharma Perguruan Tinggi.

3. Karakteristik

- a. Pengembangan paradigma ilmu yang memberi penekanan pada rasa iman dan tauhid (belief affection).

- b. Pengembangan berbagai cabang ilmu pengetahuan dengan pendekatan religious sehingga nilai-nilai Islam menjadi Roh bagi setiap cabang Ilmu Pengetahuan dengan penerapan Prinsip Islam dalam Disiplin Ilmu (IDI) sebagai upaya riil mewujudkan integrasi ilmu dengan Islam.
- c. Penyelenggaraan berbagai cabang ilmu untuk mencapai standar kompetensi ilmu-ilmu keislaman yang memperkuat domain akidah, ibadah, muamalah dan akhlak.
- d. Pembinaan dan pengembangan lingkungan yang madani sesuai dengan nilai-nilai Islam melalui program Ma'had Al-jami'ah.
- e. Perwujudan keunggulan akademik dan profesionalisme yang didasarkan pada moral keagamaan dalam kehidupan kampus.
- f. Pengembangan studi Regional Islam Asia Tenggara dan Tamaddun Melayu sebagai pusat Keunggulan (center of excellence).

4. Tujuan

- a. Menyiapkan peserta didik yang berakhlak mulia yang menjadi akhlak mulia menjadi anggota masyarakat yang memiliki kemampuan dan keunggulan akademik dan/atau profesional yang dapat menerapkan, mengembangkan, dan/atau mengaplikasikan ilmu agama Islam, teknologi, seni, dan/atau ilmu lain yang terkait.

B. Visi dan Misi Fakultas Syari'ah dan Ilmu Hukum UIN Suska Riau

1. Visi

“Mewujudkan Fakultas Syari'ah dan Ilmu Hukum Universitas Islam Negeri Sultan Syarif Kasim Riau sebagai lembaga pendidikan tinggi Islam utama dalam bidang hukum dan pranata sosial secara integral tahun 2013”.

2. Misi

- a. Melaksanakan pendidikan dan pengajaran untuk melahirkan sumberdaya manusia yang berkualitas secara akademik dan profesional dalam bidang hukum dan pranata sosial secara integral.
- b. Melaksanakan penelitian dan kajian ilmiah dalam bidang hukum dan pranata sosial dengan menggunakan paradigma Islami.
- c. Melaksanakan pengabdian kepada masyarakat secara integral dengan menggunakan paradigma Islami.
- d. Menyiapkan sumberdaya manusia, sarana dan prasarana untuk melaksanakan Tridharma Perguruan Tinggi Islam di bidang hukum dan pranata sosial.

3. Struktur Organisasi Fakultas Syariah dan Hukum

Fakultas Syariah dan Hukum adalah salah satu untuk pelaksanaan Akademik Universitas Islam Negeri Sultan Syarif Kasim Riau, yang melaksanakan sebagai tugas dari fungsi UIN yang berada dibawah Rektor.

Susunan Organisasi Fakultas Syariah dan Hukum terdiri dari:

- a. Dekan dan Pembantu dekan.
- b. Senat Fakultas.
- c. Jurusan/ program Studi.
- d. Tata Usaha.
 - 1) Sub Bagian Akademik dan Kemahasiswaan.
 - 2) Sub Bagian Umum.
- e. Dosen/ Staf Pengajar.
- f. Mahasiswa.

Gambar 2. 1
Struktur Organisasi Fakultas Syariah Dan Hukum Universitas
Islam Negeri Sultan Syarif kasim Riau

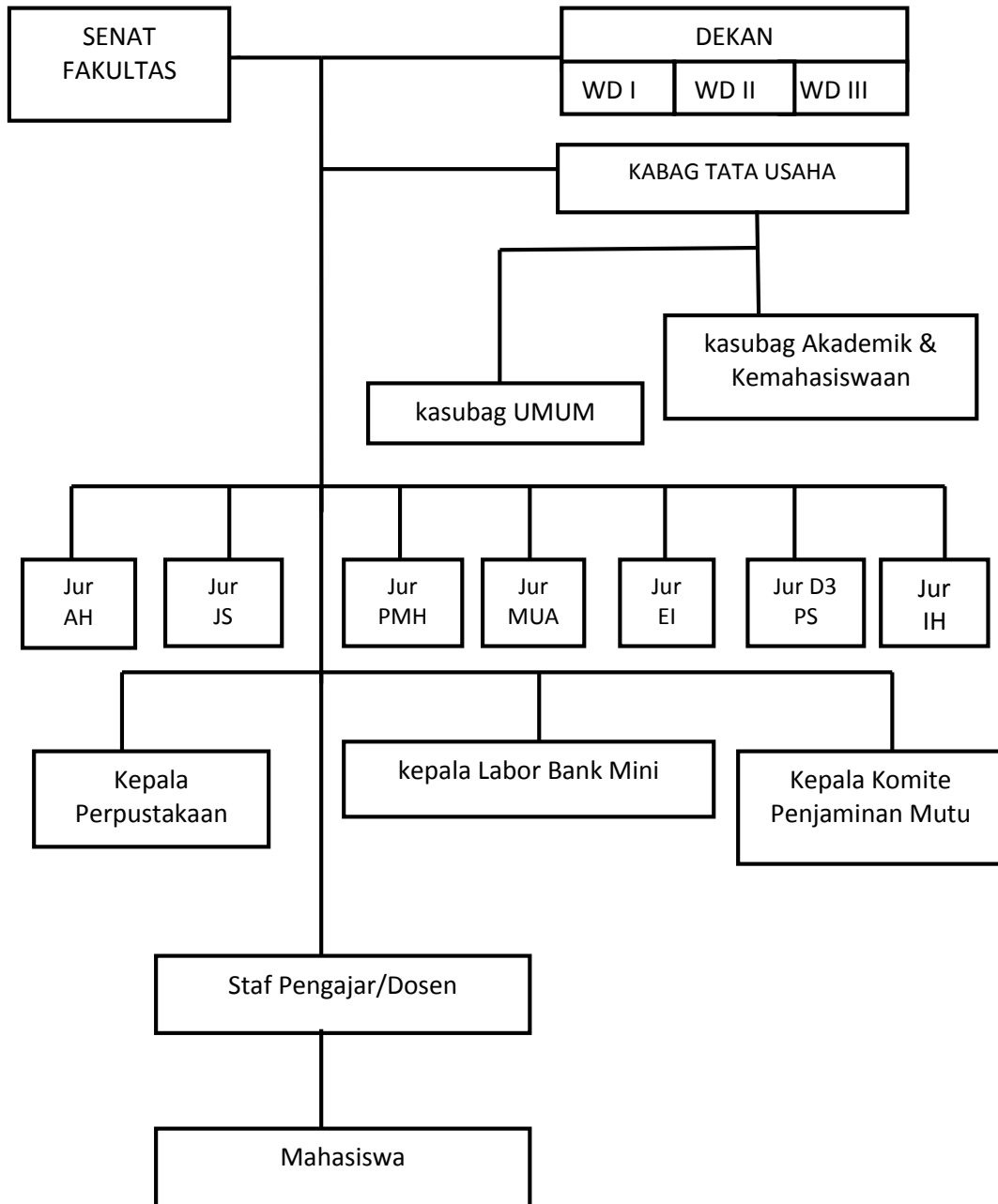

Tabel 2.1
DATA MAHASISWA FAKULTAS SYARIAH DAN HUKUM
TAHUN PERIODE 2014/2015

NO	JURUSAN	JENJ/PROG	Angkatan 2014			Angkatan 2013			Angkatan 2012			Angkatan 2011			Angkatan 2010			Angkatan 2009			Angkatan 2008								
			Semester I			Semester III			Semester V			Semester VII			Semester IX			Semester XI			Semester XIII								
			L	P	Jl h	L	P	Jl h	L	P	Jl h	L	P	Jl h	L	P	Jl h	L	P	Jl h	L	P	Jl h	L	P	Jl h			
1	AH	S1	68	16	84	85	23	108	75	35	110	57	31	88	62	30	92				24	11	25	82	210		379	138	517
2	MUA	S1	22	17	39	27	14	41	46	16	62	36	25	61	63	13	76				17	522		223	163	259			
3	PMH	S1	30	17	47	28	11	39	24	13	37				83	16	99				21	32		202	110	159			
4	JS	S1	26	39		23	70		33	64		15	32		34	10		41	39		80	84		145	45	190			
5	EI	S1	12	22	37	15	33	49	11	19	31	13	9	20	19	59	90	12	41	55		26		172	656	1,087			
6	D3 PS	D3	88	16	24	14	39	53	13	22	44	47	74	100	10	0	0				0	0	0	0	41	104			
7	IH	S1	13	0	24	21	24	45	15	7	34	24	49	84	14	44	84				12	79	24	226	884	1,408			
Jumlah																					2,378	1,927	4,305						