

BAB II

GAMBARAN UMUM LOKASI PENELITIAN

A. Gambaran Umum Kecamatan Tapung

1. Sejarah Kecamatan Tapung

Semula Kecamatan Tapung termasuk dalam wilayah Kecamatan Siak Hulu, pada tahun 1994/1995 dimekarkan menjadi perwakilan Kecamatan Siak Hulu dengan Ibu Kotanya Petapahan. Selanjutnya berdasarkan peraturan pemerintahan nomor 33 tahun 1995 tentang pembentukan 13 Kecamatan di Wilayah Kabupaten Kampar menjadi Kecamatan Tapung yang didefinisi serta jumlah desa pasca pemekaran adalah 39 desa serta jumlah penduduk sebanyak 24598 KK atau 101.488 Jiwa.

Kecamatan Tapung adalah salah satu kecamatan yang terdapat di kabupaten Kampar Propinsi Riau dengan penduduk 63.386 jiwa, luas wilayahnya sebesar 3.272 km². Bentuk wilayah 20% berombak sampai berbukit. Tinggi daerah pusat pemerintahan kecamatan dari permukaan laut adalah 2,7 meter dengan suhu maksimum 33⁰C-35⁰C dan suhu minimum 28⁰C dengan kelembaban berkisar antara 19%-22% serta curah 89mm- 539,2mm (keadaan 4 tahun terakhir).

Jarak pusat pemerintahan kecamatan dengan:

- a. Desa terjauh adalah 38 km yang dapat ditempuh dengan jalan darat selama 1.30 jam.

- b. Ibu kota kabupaten adalah 2,5 km yang dapat ditempuh dengan jalan darat selama 30 menit.
- c. Ibu kota Propinsi adalah 85 km yang dapat ditempuh dengan jalan darat selama 1.30 jam.

Panjang jalan utama di Kecamatan Tapung 35 km yang terdiri dari jalan beraspal keseluruhannya dan dapat dilalui kendaraan roda dua dan roda empat.

Kecamatan Tapung mempunyai 25 desa dengan pusat pemerintahan di desa Petapahan. Pada tahun 2002 Kecamatan ini dimekarkan menjadi tiga kecamatan, yaitu Tapung, Tapung Hulu, dan Tapung Hilir.

Kecamatan Tapung sebelah utara berbatasan dengan kecamatan Tapung Hulu dan Tapung Hilir. Sebelah timur berbatasan dengan Kota Pekanbaru. Sebelah selatan berbatasan dengan kecamatan Tambang, Kecamatan Kampar, Kecamatan Rumbio Jaya, Kecamatan Kampar, Utara, Kecamatan Kampar Timur, Kecamatan Salo, dan Kecamatan Bangkinang Seberang. Sebelah barat berbatas dengan Tapung Hulu, dan Kabupaten Rokan Hulu.

Bila ditinjau lebih jauh, sebagian besar desa-desa di Kecamatan Tapung adalah merupakan desa transmigrasi baik pola umum maupun PIR Perkebunan, hal ini tentu saja sangat membawa pengaruh bagi perkembangan Kecamatan Tapung, adanya perusahaan besar berskala

nasional seperti PT. CPI serta perusahaan perkebunan merupakan asset bagi kemajuan Kecamatan Tapung.¹

2. Transportasi

Pada dasarnya sarana dan prasarana transportasi di Kecamatan Tapung pada umumnya bisa dilalui dengan jalan darat dari desa-desa ke pusat kecamatan maupun keluar daerah.

3. Sungai- sungai

Ditengah-tengah wilayah Kecamatan Tapung mengalir sebuah sungai besar yang bernama Sungai Tapung Kiri yang bermuara ke Sungai Siak yang pada masa dahulu mempunyai peranan yang sangat penting bagi kehidupan masyarakat, terutama sebagai sarana transportasi dan penghubung bagi masyarakat disekitarnya dari pekanbaru dan ke pekanbaru serta daerah lainnya di hilir dan hulu sungai tersebut. Dan sekaligus sebagai urat nadi perekonomian yang begitu vital bagi kelangsungan hidup masyarakat disekitar daerah aliran sungai tersebut seperti Petapahan, Bencah Kelubi dan Pantai Cermin.

4. Iklim

Kecamatan Tapung beriklim tropis sebagaimana kecamatan lainnya di kabupaten Kampar yang dapat dirinci sebagai berikut:

- a. *Isoterm*: Tinggi rendahnya permukaan bumi dari permukaan laut di Kecamatan ini tidak terlalu mencolok.

¹Baidarus, Kasi Trantib, *Dokumentasi*, Petapahan 20 Januari 2015

- b. Angin : Angin bertiup sepanjang tahun berhembus secara bergiliran, pada umumnya dari jurusan putaran sebagai berikut:
- 1) Januari s/d April berhembus dari arah utara.
 - 2) April s/d Juli berhembus dari arah timur.
 - 3) Juli s/d Oktober berhembus dari arah selatan.
 - 4) Oktober s/d Desember berhembus dari arah barat.
- c. Struktur Tanah : Jenis tanah di Kecamatan tapung secara umum dapat digambarkan sebagai berikut:
- 1) Gambut pada sebagian daerah hilir sungai Tapung, baik untuk budi daya hortikultura dan palawijaya.
 - 2) Padsolit alluvia, baik untuk tanaman pangan dan perkebunan.
 - 3) Padsoid merah kuning dari batu endapan, baik untuk tanaman perkebunan dan sebagainya.

5. Penduduk

Berdasarkan hasil laporan bulanan kependudukan yang dikirimkan desa pemerintahan Kecamatan Tapung, jumlah penduduk kecamatan tapung hingga saat ini 80.061 yang terdiri dari bermacam- macam suku diantaranya yaitu Melayu, jawa, minang, batak dll. Pertumbuhan penduduk di kecamatan Tapung setiap tahunnya terus bertambah. Pertumbuhan ini dimungkinkan karena tingkat kesejahteraan yang cukup stabil dan cenderung meningkat, terlebih dalam situasi perekonomian negara dewasa ini yang masih belum pulih, dimana kecamatan tapung

masih memiliki potensi dan peluang bagi pencari kerja dan pendatang baik sebagai pekerja kasar maupun membuka usaha sendiri.

6. Mata Pencarian

Seperti pada umumnya penduduk Indonesia, sebagian besar penduduk Kecamatan Tapung bermata pencarian sebagai petani andalan kelapa sawit, karet, buruh, pedagang, dan berkebun. Namun tidak sedikit yang bekerja dibidang lain seperti menjadi PNS, TNI, POLRI, Karyawan Swasta, Wiraswasta, dll.

7. Struktur Organisasi Kecamatan Tapung

Gambar II. 1
Badan Organisasi Kecamatan Tapung

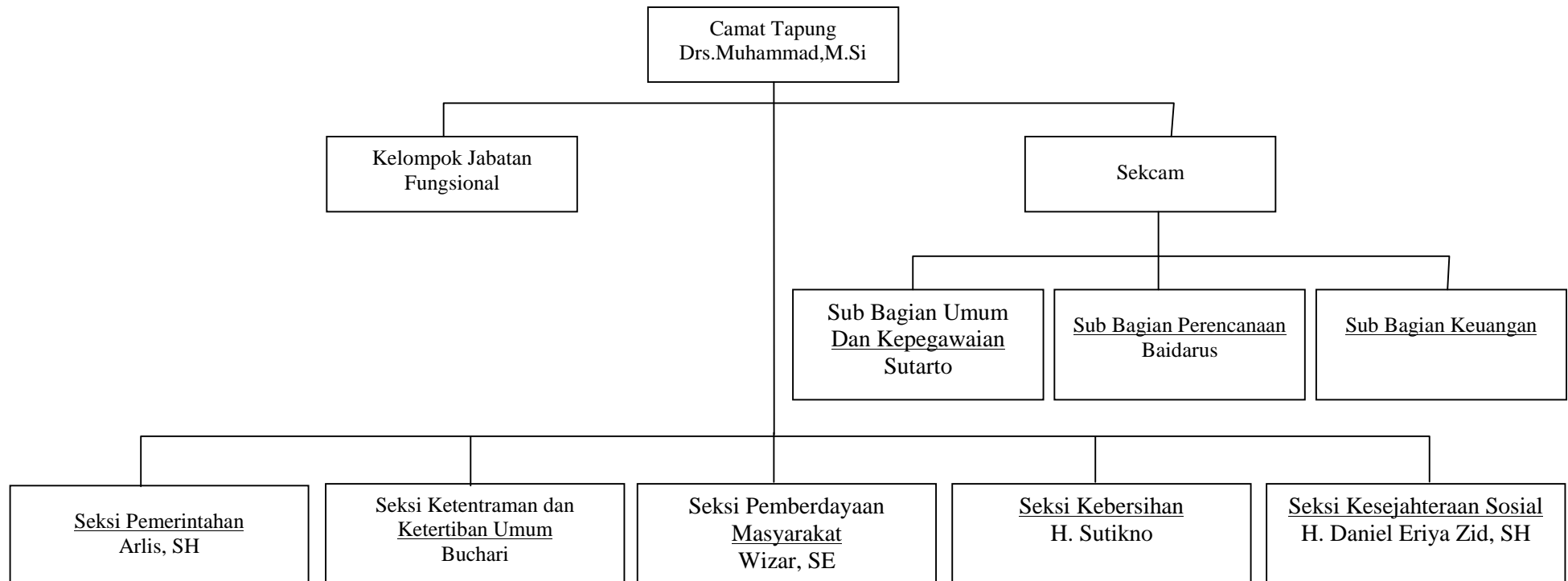

B. Gambaran Umum Perusahaan

1. Sejarah Singkat Perusahaan

Seiring dengan perkembangan dunia usaha saat ini yang dipicu oleh pasar global yang semakin dekat, pemerintah telah memberikan kesempatan yang seluas-luasnya kepada warga Negara Indonesia untuk mengembangkan usaha disegala bidang guna meningkatkan pendapatan yang pada akhirnya menjadi tolak ukur bagi keberhasilan pembangunan nasional.

Dengan terbukanya kesempatan tersebut maka pada tanggal 27 februari 2007 Berdasarkan akte pendirian dihadapan notaries Tajib Raharjo SH didirikanlah sebuah perusahaan PT. Riau Jaya Cemerlang 10 yang beralamat di Jl. Lintas Suram Kecamatan Tapung. Perusahaan ini merupakan cabang dari PT. Riau Jaya Cemerlang Pekanbaru sekaligus sebagai maen dealer sepeda motor Suzuki untuk dareah riau.

PT. Riau Jaya Cemerlang 10 ini sepenuhnya dimiliki oleh satu orang yaitu bapak Mohd Yamin. Adapun usahanya bergerak di bidang perbengkelan dan perdagangan kendaraan bermotor merk Suzuki serta penjualan suku cadang asli Suzuki. Kendaraan dan suku cadang asli Suzuki yang dijual disini diperoleh dari PT. Riau Jaya Cemerlang Pekanbaru yang merupakan Main Dealer resmi Suzuki Riau.²

²Mohd Yamin, Pimpinan PT. Riau Jaya Cemerlang, *Wawancara*, Tapung 21 Januari 2015

2. Struktur Organisasi Perusahaan

Perusahaan adalah suatu organisasi yang terdiri dari sekelompok orang yang terorganisir dalam proses pencapaian tujuan. Semakin berkembang dan majunya suatu perusahaan maka persoalan di dalamnya akan semakin kompleks, dengan demikian pimpinan suatu perusahaan secara individu tidak mungkin lagi melaksanakan pengawasan secara langsung terhadap keseluruhan kegiatan perusahaan tersebut. Tujuan utama untuk membentuk struktur organisasi antara lain agar pimpinan dapat dengan mudah mengawasi bawahannya dalam mencapai tujuan tertentu yang telah ditetapkan oleh perusahaan serta untuk menghindari jabatan rangkap. Oleh karena itu struktur organisasi ini sangat penting pada setiap perusahaan yang bergerak di bidang jasa, dagang maupun industri.

Dalam rangka menunjang kelancaran pelaksanaan aktivitas perusahaan, maka PT. Riau Jaya Cemerlang 10 Tapung Telah menyusun pembagian tugas dan wewenang serta tanggung jawab masing-masing bagian terlihat pada gambar berikut ini:

Gambar II. 2
Struktur Organisasi PT. Riau Jaya Cemerlang 10 Tapung Kecamatan Tapung

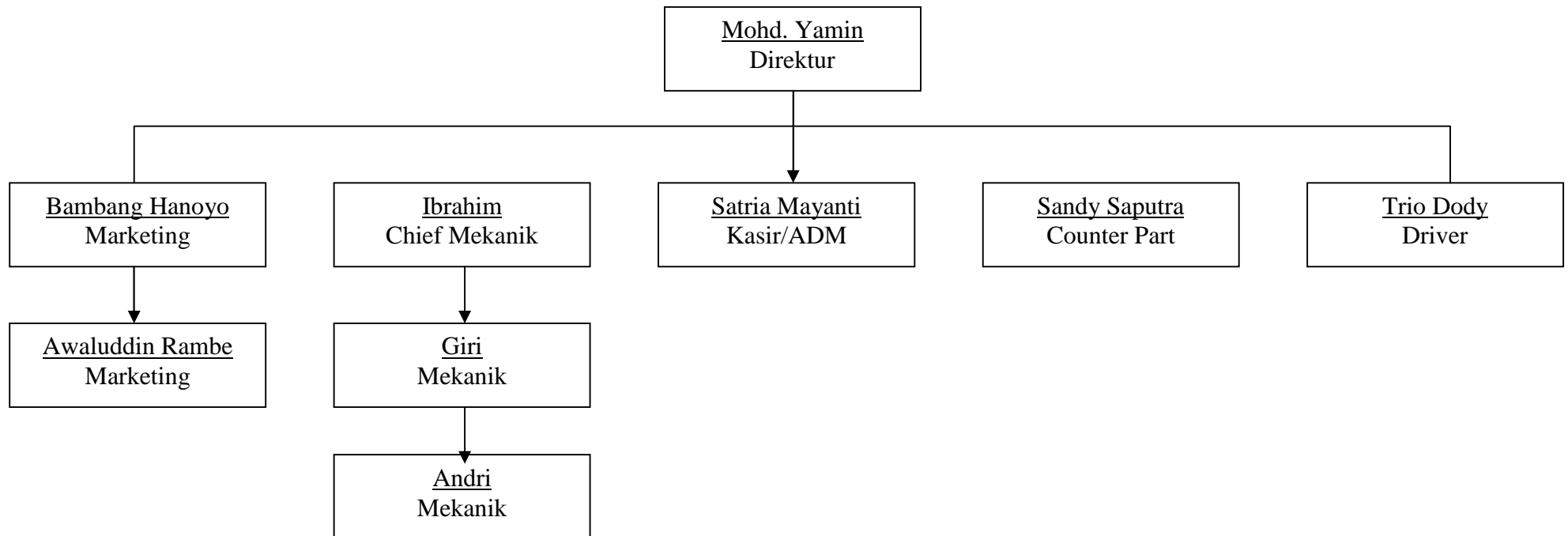

Berdasarkan dari bagan struktur organisasi yang telah di susun oleh PT. Riau Jaya Cemerlang Tapung Kecamatan Tapung, maka berikut ini akan dijelaskan satu persatu bagian yang terlibat dalam menjalankan kegiatan usaha perusahaan sebagian berikut:

1. Direktur merupakan pimpinan tertinggi atau pemegang kekuasaan tertinggi

Adapun tugas-tugas direktur ini adalah sebagai berikut:

- a. Memimpin dan mengendalikan berbagai aktivitas perusahaan sehari-hari dan bertanggung jawab terhadap tujuan perusahaan secara keseluruhan.
- b. Menetapkan kebijakan dalam rangka pencapaian tujuan perusahaan.
- c. Memberikan petunjuk dan pengarahan kepada setiap bagian agar kegiatan perusahaan berjalan sebagaimana mesinya.
- d. Mengawasi kerja para bawahan yang melakukan tugas dan tanggung jawab masing-masing.
- e. Meminta tanggung jawab dari masing-masing bagian dari akhir setiap periode pembukuan.

2. Akuntan (*Accounting*) yaitu bagian bertugas mencatat segala transaksi yang berhubungan dengan semua pembelian maupun penjualan serta menyajikannya dalam laporan keuangan, bagian ini dibantu oleh satu orang staff.

3. Supervisor

Bagian pemasaran bertanggung jawab atas penjualan barang perusahaan.

Bagian ini bertugas sebagai berikut:

- a. Mengawasi dan memonitor harga pemasaran dan sekaligus memasarkannya.
- b. Menerima semua order atau pesanan barang dari berbagai tempat.
- c. Mengadakan penentuan harga dan syarat dalam penjualan kredit.
- d. Membuat rencana penjualan di masa yang akan datang.
- e. Mengadakan perjanjian penjualan dengan pelanggan.

Dalam kegiatan operasinya bagian ini di bantu oleh :

- a. Salesman, yang bertugas menjual barang dagang di tempat perusahaan berada dan memasarkan barang dagang kepada pihak lain yang membutuhkan barang tersebut.
- b. Administrasi, bagian ini bertugas antara lain:
 - 1) Mencatat segala transaksi penjualan yang terjadi setiap harinya.
 - 2) Mencatat ke dalam buku control segala kendaraan yang masuk maupu yang keluar.
 - 3) Mencatat laporan stock harian kendaraan.
 - 4) Membuat laporan mingguan penjualan barang dagang dan dikirim kepada PT. Riau Jaya Cemerlang.
 - 5) Membuat transaksi ke dalam buku kas harian dan disetorkan ke kasir setiap harinya.

Dalam kegiatan operasinya bagian ini dibantu oleh:

- a. Kasir yaitu bertugas menerima dan mengumpulkan uang kas hasil penjualan yang dilakukan dan membukukannya dalam buku besar serta mencatat pengeluaran kas yang dilakukan.
5. Supervisor bengkel dan suku cadang yaitu bagian ini bertanggung jawab atas kegiatan perbengkelan, bagian ini dibantu oleh:
- a. Mekanik, bertugas mengatur kegiatan-kegiatan mekanik.
 - b. Suku cadang, bagian ini bertugas dalam pengadaan suku cadang kendaraan.
6. Sopir bertugas untuk mengantarkan barang dagang yang telah dijual ke konsumen.