

**Hak Cipta Dilindungi Undang-Undang**

1. Dilarang mengutip sebagian atau seluruh karya tulis ini tanpa mencantumkan dan menyebutkan sumber:
 - a. Pengutipan hanya untuk kepentingan pendidikan, penelitian, penulisan karya ilmiah, penyusunan laporan, penulisan kritik atau tinjauan suatu masalah.
 - b. Pengutipan tidak merugikan kepentingan yang wajar UIN Suska Riau.
2. Dilarang mengumumkan dan memperbanyak sebagian atau seluruh karya tulis ini dalam bentuk apapun tanpa izin UIN Suska Riau.



NOMOR SKRIPSI
5615/PMI-D/SD-S1/2023

**HUBUNGAN PERSEPSI MASYARAKAT TERHADAP PROGRAM
KAMPUNG KELUARGA BERENCANA DI KELURAHAN AIR PUTIH
KECAMATAN TAMPAN KOTA PEKANBARU**



UIN SUSKA RIAU

SKRIPSI

Diajukan kepada Fakultas Dakwah dan Komunikasi
Universitas Islam Negeri Sultan Syarif Kasim Riau
Untuk Memenuhi Sebagian Syarat Memperoleh
Gelar Sarjana Strata Satu Sosial (S.Sos)

Oleh:

NURUL NATAZAH
NIM. 11740124528

UIN SUSKA RIAU

**PROGRAM STUDI PENGEMBANGAN MASYARAKAT ISLAM
FAKULTAS DAKWAH DAN ILMU KOMUNIKASI
UNIVERSITAS ISLAM NEGERI SULTHAN SYARIF KASIM
RIAU
2023**



Lampiran Surat :
 Nomor : Nomor 25/2021
 Tanggal : 10 September 2021

SURAT PERNYATAAN

Saya yang bertandatangan di bawah ini:

Nama : NURUL NATAJAH
 NIM : 11740124528
 Tempat/Tgl. Lahir : Bangkinang, 01-12-1998
 Fakultas/Pascasarjana : DAKWAH & ILMU KOMUNIKASI
 Prodi : PENGEMBANGAN MASYARAKAT ISLAM

Judul Disertasi/Thesis/Skripsi/Karya Ilmiah lainnya*:

HUBUNGAN PERSEPSI MASYARAKAT TERHADAP PROGRAM KAMPUNG
 KELUARGA BERENCANA DI KELURAHAN AIR PUTIH KECAMATAN TAMPAN
 KOTA PEKANBARU

Menyatakan dengan sebenar-benarnya bahwa :

1. Penulisan Disertasi/Thesis/Skripsi/Karya Ilmiah lainnya* dengan judul sebagaimana tersebut di atas adalah hasil pemikiran dan penelitian saya sendiri.
2. Semua kutipan pada karya tulis saya ini sudah disebutkan sumbernya.
3. Oleh karena itu Disertasi/Thesis/Skripsi/Karya Ilmiah lainnya* saya ini, saya nyatakan bebas dari plagiat.
4. Apa bila dikemudian hari terbukti terdapat plagiat dalam penulisan Disertasi/Thesis/Skripsi/(Karya Ilmiah lainnya)* saya tersebut, maka saya bersedia menerima sanksi sesuai peraturan perundang-undangan.

Ditandatanganilah Surat Pernyataan ini saya buat dengan penuh kesadaran dan tanpa paksaan dari pihak manapun juga.

Pekanbaru, 26 JANUARI 2023
 membuat pernyataan

 NURUL NATAJAH
 NIM : 11740124528

* pilihlah satu sesuai jenis karya tulis

- Hak Cipta Dilindungi Undang-Undang
1. Dilarang mengutip sebagian atau seluruh karya tulis ini tanpa mencantumkan dan menyebutkan sumber:
 - a. Pengutipan hanya untuk kepentingan pendidikan, penelitian, penulisan karya ilmiah, penyusunan laporan, penulisan kritik atau tinjauan suatu masalah.
 - b. Pengutipan tidak merugikan kepentingan yang wajar UIN Suska Riau.
 2. Dilarang mengumumkan dan memperbanyak sebagian atau seluruh karya tulis ini dalam bentuk apapun tanpa izin UIN Suska Riau.

KEMENTERIAN AGAMA REPUBLIK INDONESIA

UNIVERSITAS ISLAM NEGERI

SULTAN SYARIF KASIM RIAU

FAKULTAS DAKWAH DAN KOMUNIKASI

Jln. H.R. Soebrantas KM. 15 No. 155 Kel. Tuah Madani Kec. Tuah Madani - Pekanbaru 28298 PO Box. 1004

Telepon (0761) 562051; Faksimili (0761) 562052

Web: <https://fdk.uin-suska.ac.id>, E-mail: fdk@uin-suska.ac.id

: Nota Dinas

: Pengajuan Ujian Skripsi

Kepada Yth

Dekan Fakultas Dakwah dan Komunikasi

Di

Tempat

Assalamu'alaikum Wr. Wb.

Dengan Hormat,

Setelah membaca, meneliti dan memberi petunjuk serta melakukan perubahan seperlunya, maka kami selaku Dosen Pembimbing menyetujui bahwa skripsi saudara **NURUL NATAZAH NIM : 11740124528** dengan judul **"HUBUNGAN PARTISIPASI MASYARAKAT TERHADAP PROGRAM KELUARGA KELUARGA BERENCANA DI KELURAHAN AIR PUTIH KECAMATAN TAMPAN KOTA PEKANBARU"**. Telah dapat diajukan untuk mengikuti **Ujian Skripsi/Munaqasah** guna memperoleh gelar Sarjana Sosial (S.Sos) dalam bidang Pengembangan Masyarakat Islam Fakultas Dakwah dan Komunikasi Universitas Islam Negeri Sultan Syarif Kasim Riau.

Harapan kami semoga dalam waktu dekat, yang bersangkutan dapat dipanggil untuk diuji dalam sidang ujian munaqasah Fakultas Dakwah dan Komunikasi Universitas Islam Negeri Sultan Syarif Kasim Riau.

Demikian Surat Pengajuan Ini kami buat atas perhatiannya kami ucapkan terimakasih.

Wasalamu'alaikum Wr Wb

Mengetahui,

Pembimbing Skripsi

Dr. Kodarni, S.ST, M.Pd

NIK. 130311014

© Hak cipta milik UIN Suska Riau

State Islamic University of Sultan Syarif Kasim Riau

Hak Cipta Dilindungi Undang-Undang

1. Diizinkan mengutip sebagian atau seluruh karya tulis ini tanpa mencantumkan dan menyebutkan sumber:

a. Pengutipan hanya untuk kepentingan pendidikan, penelitian, penulisan karya ilmiah, penyusunan laporan, penulisan kritik atau tinjauan suatu masalah.

b. Pengutipan tidak merugikan kepentingan yang wajar UIN Suska Riau.

2. Diizinkan mengumumkan dan memperbanyak sebagian atau seluruh karya tulis ini dalam bentuk apapun tanpa izin UIN Suska Riau.





PERSETUJUAN PEMBIMBING SKRIPSI

telah melakukan bimbingan, arahan, koreksi dan perbaikan sebagaimana mestinya

terhadap penulis skripsi saudara:

Nama : Nurul Natazah

NPM : 11740124528

Judul Skripsi : **HUBUNGAN PARTISIPASI MASYARAKAT TERHADAP PROGRAM KELUARGA KELUARGA BERENCANA DI KELURAHAN AIR PUTIH KECAMATAN TAMPAN KOTA PEKANBARU**

Kami berpendapat bahwa skripsi tersebut sudah dapat diajukan untuk dimunculkan guna melengkapi tugas dan memenuhi salah satu syarat untuk mencapai gelar Sarjana Sosial (S.Sos)

Harapan kami semoga dalam waktu dekat, yang bersangkutan dapat dipanggil untuk diuji dalam sidang ujian munaqasah Fakultas Dakwah dan Komunikasi Universitas Islam Negeri Sultan Syarif Kasim Riau.

Demikian persetujuan ini kami sampaikan, atas perhatiannya kami ucapkan terimakasih.

Wassalamu'alaikum Wr Wb

Pembimbing Skripsi

Dr. Kodarni, S.ST, M.Pd
NIK. 130311014

Mengetahui
Ketua Jurusan Pengembangan Masyarakat Islam

Dr. Titi Antin, M.si
NIP. 197003011999032002



UIN SUSKA RIAU

KEMENTERIAN AGAMA REPUBLIK INDONESIA

UNIVERSITAS ISLAM NEGERI

SULTAN SYARIF KASIM RIAU

FAKULTAS DAKWAH DAN KOMUNIKASI

Jln. H.R. Soebrantas KM. 15 No. 155 Kel. Tuah Madani Kec. Tuah Madani - Pekanbaru 28298 PO Box. 1004

Telepon (0761) 562051; Faksimili (0761) 562052

Web: <https://fdk.uin-suska.ac.id>, E-mail: fdk@uin-suska.ac.id

PENGESAHAN

Sehubungan dengan judul: **“HUBUNGAN PERSEPSI MASYARAKAT TERHADAP PERENCANAAN KELUARGA KELUARGA BERENCANA DI KELURAHAN AIR MUDA KECAMATAN TAMPAN KOTA PEKANBARU”** yang ditulis oleh :

Nama : Nurul Natazah

NIP : 11740124528

Instansi : Pengembangan Masyarakat Islam (PMI)

Teladan dimunaqasahkan dalam ujian sarjana Fakultas Dakwah dan Komunikasi Universitas Islam Negeri Sultan Syarif Kasim Riau.

Tanggal / tanggal : Rabu / 18 Januari 2023

Sehingga skripsi ini dapat diterima Fakultas Dakwah dan Komunikasi sebagai salah satu syarat memperoleh gelar Sarjana Sosial (S.Sos) pada Fakultas Dakwah dan Komunikasi Universitas Islam Negeri Sultan Syarif Kasim Riau.

Pekanbaru, 24 Januari 2023

Dekan Fakultas Dakwah Dan Komunikasi
UIN Suska Riau



Dr. Imman Rosidi, S.Pd. MA

Nip: 198111182009011006

Panitia Sidang Munaqasah

Sekretaris / Penguji II

Muhammad Soim, MA

NIK: 130 417 084

Penguji IV

Rosmita, M.Ag

NIP : 19741113205012005

© Hak cipta milik UIN Suska Riau

State Islamic University of Sultan Syarif Kasim Riau

Hak Cipta Dilindungi Undang-Undang

1. Diarangi mengutip sebagian atau seluruh karya tulis ini tanpa mencantumkan dan menyebutkan sumber:
 - a. Pengutipan hanya untuk kepentingan pendidikan, penelitian, penulisan kritik atau jurnal suatu masalah.
 - b. Pengutipan tidak merugikan kepentingan yang wajar UIN Suska Riau.
2. Dilarang mengumumkan dan memperbanyak sebagian atau seluruh karya tulis ini dalam bentuk apapun tanpa izin UIN Suska Riau.

Penguji I

Darusman, M.Ag

IP : 1970011319977031001

Penguji III

Hafni, M.S

IP : 197001142014112001



ABSTRAK

Nama : Nurul Natazah
Nim : 11740124528
Judul : Hubungan Persepsi Masyarakat Terhadap Program Kampung Keluarga Berencana Di Kelurahan Air Putih Kecamatan Tampan Kota Pekanbaru

Penelitian ini dilatar belakangi dengan adanya persepsi yang diberikan oleh masyarakat dalam menjalankan program kampung keluarga berencana, program ini memiliki beberapa kegiatan namun terlihat hanya sebanyak 96 masyarakat yang mengikuti. Masalah didalam penelitian ini adalah bagaimana persepsi masyarakat terhadap program kampung keluarga berencana di Kelurahan Air Putih Kecamatan Tampan Kota Pekanbaru. Sedangkan tujuan dibentuknya program ini adalah supaya mengajak masyarakat menggunakan alat kontrasepsi dan pil KB untuk menekan jumlah penduduk serta menyeimbangkan jumlah kebutuhan dengan jumlah penduduk di Indonesia, dari fenomena yang terjadi penulis ingin meneliti dengan permasalahan yaitu apakah terdapat hubungan persepsi masyarakat terhadap Program Kampung Keluarga Berencana di Kelurahan Air Putih Kecamatan Tampan Kota Pekanbaru. Tujuan dari penelitian ini adalah untuk mengetahui seberapa besar persepsi masyarakat dalam program kampung keluarga berencana di Kelurahan Air Putih Kecamatan Tampan Kota Pekanbaru. Metode penelitian yang digunakan adalah deskriptif kuantitatif dengan menggunakan perhitungan statistik menggunakan alat bantu SPSS 23. Teknik pengumpulan data dengan observasi, angket dan dokumentasi. Populasi dalam penelitian ini adalah masyarakat yang berpersepsi aktif berjumlah 2364 orang sedangkan untuk pengambilan sampel dalam penelitian ini menggunakan rumus slovin dengan perolehan sampel sebanyak 96 orang sampel. Dari hasil analisis diperoleh nilai R^2 (R Square) sebesar 0,690 atau 69% dan diperoleh nilai sig 0,000 (probability) yang menunjukkan bahwa adanya Hubungan Persepsi Masyarakat Terhadap Program Kampung Keluarga Berencana. Dengan hipotesa H_0 ditolak dan H_a diterima. Maka penulis dapat menyimpulkan bahwa persepsi masyarakat berhubungan dengan berjalannya Program Kampung Keluarga Berencana di Kelurahan Air Putih Kecamatan Tampan Kota Pekanbaru menjadi lebih berjalan sesuai dengan tujuan program dibuat.

Kata Kunci : *Persepsi, Masyarakat, Program Kampung Keluarga Berencana*

- Hak Cipta Dilindungi Undang-Undang
1. Dilarang mengutip sebagian atau seluruh karya tulis ini tanpa mencantumkan dan menyebutkan sumber:
 - a. Pengutipan hanya untuk kepentingan pendidikan, penelitian, penulisan karya ilmiah, penyusunan laporan, penulisan kritik atau tinjauan suatu masalah.
 - b. Pengutipan tidak merugikan kepentingan yang wajar UIN Suska Riau.
 2. Dilarang mengumumkan dan memperbanyak sebagian atau seluruh karya tulis ini dalam bentuk apapun tanpa izin UIN Suska Riau.



Hak Cipta Dilindungi Undang-Undang

1. Dilarang mengutip sebagian atau seluruh karya tulis ini tanpa mencantumkan dan menyebutkan sumber:
 - a. Pengutipan hanya untuk kepentingan pendidikan, penelitian, penulisan karya ilmiah, penyusunan laporan, penulisan kritik atau tinjauan suatu masalah.
 - b. Pengutipan tidak merugikan kepentingan yang wajar UIN Suska Riau.
2. Dilarang mengumumkan dan memperbanyak sebagian atau seluruh karya tulis ini dalam bentuk apapun tanpa izin UIN Suska Riau.

ABSTRACT

Name : Nurul Natazah
Nim : 11740124528
Title : *The Relationship between Community Perceptions of the Family Planning Village Program in Air Putih Village, Tampan District, Pekanbaru City*

This research was motivated by the perception given by the community in carrying out the family planning village program, this program had several activities but only 96 people were selected to participate. The problem in this research is how is the community's perception of the family planning village program in Air Putih Village, Tampan District, Pekanbaru City. While the purpose of establishing this program is to invite people to use contraceptives and birth control pills to reduce population numbers and balance the number of needs with the population in Indonesia, from the phenomena that occur the authors want to examine the problem, namely whether there is a relationship between community perceptions of the Family Planning Village Program in Air Putih Village, Handsome District, Pekanbaru City. The purpose of this study was to find out how much the community's perception of the village family planning program is in Air Putih Village, Tampan District, Pekanbaru City. The research method used is quantitative descriptive using statistical calculations using SPSS 23 tools. Data collection techniques are observation, questionnaires and documentation. The population in this study were people with active perceptions totaling 2364 people while the sampling in this study used the slovin formula with a sample of 96 people. From the results of the analysis, the R² (R Square) value was 0.690 or 69% and a sig value of 0.000 (probability) was obtained which indicated that there was a relationship between community perceptions of the Family Planning Village Program. With the hypothesis Ho is rejected and Ha is accepted. So the authors can conclude that public perceptions are related to the implementation of the Family Planning Village Program in Air Putih Village, Tampan District, Pekanbaru City, which is running according to the objectives of the program.

Keywords: *Perception, Society, Family Planning Village Program*

Hak Cipta Dilindungi Undang-Undang

1. Dilarang mengutip sebagian atau seluruh karya tulis ini tanpa mencantumkan dan menyebutkan sumber:
 - a. Pengutipan hanya untuk kepentingan pendidikan, penelitian, penulisan karya ilmiah, penyusunan laporan, penulisan kritik atau tinjauan suatu masalah.
 - b. Pengutipan tidak merugikan kepentingan yang wajar UIN Suska Riau.
2. Dilarang mengumumkan dan memperbanyak sebagian atau seluruh karya tulis ini dalam bentuk apapun tanpa izin UIN Suska Riau.

KATA PENGANTAR

بِسْمِ اللَّهِ الرَّحْمَنِ الرَّحِيمِ

Alhamdulillah, Puji dan syukur penulis ucapkan kehadiran Allah SWT yang telah memberikan rahmat dan karunia-Nya sehingga penulis dapat menyelesaikan skripsi ini tepat pada waktunya. Shalawat beriring salam penulis haturkan kepada kekasih Allah SWT yakni Nabi Muhammad SAW.

Skripsi dengan judul “**Hubungan Persepsi Masyarakat Terhadap Program Kampung Keluarga Berencana Di Kelurahan Air Putih Kecamatan Tampan Kota Pekanbaru**” merupakan hasil karya ilmiah yang ditulis untuk memenuhi salah satu persyaratan mendapat gelar Sarjana Sosial (S.Sos) pada jurusan Pengembangan Masyarakat Islam Fakultas Dakwah dan Komunikasi Universitas Islam Negeri Sultan Syarif Kasim Riau.

Selama proses penelitian dan penulisan skripsi ini, penulis banyak mendapatkan bantuan dari pembimbing dan pihak-pihak lain, baik bantuan berupa moril maupun materil. Jadi, pada kesempatan ini penulis ingin menyampaikan dengan penuh hormat ucapan terima kasih kepada yang teristimewa kepada kedua orang tua tercinta Ayahanda Mohamed Zainudin dan Ibunda Erna Yanti. Terima kasih atas kasih sayang, doa dan motivasi serta dukungan yang telah diberikan selama ini sehingga penulis dapat melaksanakan perkuliahan dan menyelesaikan skripsi ini. Ucapan terima kasih dan penghargaan yang setinggi-tingginya penulis ucapkan kepada:

1. Prof. Dr. H. Khairunnas Rajab, M.Ag selaku Rektor Universitas Islam Negeri Sultan Syarif Kasim Riau.
2. Bapak Dr. Imron Rosidi, M.A.,Ph.D selaku Dekan Fakultas Dakwah dan Ilmu Komunikasi Universitas Islam Negeri Sultan Syarif Kasim Riau.

Hak Cipta Dilindungi Undang-Undang

1. Dilarang mengutip sebagian atau seluruh karya tulis ini tanpa mencantumkan dan menyebutkan sumber:
 - a. Pengutipan hanya untuk kepentingan pendidikan, penelitian, penyusunan laporan, penulisan kritik atau tinjauan suatu masalah.
 - b. Pengutipan tidak merugikan kepentingan yang wajar UIN Suska Riau.
2. Dilarang mengumumkan dan memperbanyak sebagian atau seluruh karya tulis ini dalam bentuk apapun tanpa izin UIN Suska Riau.

© Hak cipta milik UIN Suska Riau

State Islamic University of Sultan Syarif Kasim Riau

3. Ibu Dr. Titi Antin, S.Sos., M.Si selaku Ketua Prodi Pengembangan Masyarakat Islam, Fakultas Dakwah dan Komunikasi, Universitas Islam Negeri Sultan Syarif Kasim Riau.
4. Ibu Yefni, M.Si selaku Sekretaris Prodi Pengembangan Masyarakat Islam, Fakultas Dakwah dan Komunikasi, Universitas Islam Negeri Sultan Syarif Kasim Riau. Sekaligus Dosen Pembimbing skripsi penulis yang telah meluangkan waktu dan tenaga, memberikan motivasi, masukan, bimbingan dan pengarahan kepada penulis dalam penyusunan skripsi ini.
5. Dr. Kodarni, S.St., M.Pd selaku Pembimbing yang telah banyak meluangkan waktu, tenaga dan pikirannya untuk memberikan dukungan, pengarahan, dan nasehat kepada penulis dalam penyusunan skripsi.
6. Darusman, M.Ag selaku penasehat akademik yang telah banyak meluangkan waktu, tenaga dan pikirannya untuk memberikan dukungan, pengarahan, dan nasehat kepada penulis dalam penyusunan skripsi.
7. Rasdanelis, S.Ag, SS, M.Hum selaku Kepala Perpustakaan Universitas Islam Negeri Sultan Syarif Kasim Riau.
8. Bapak dan ibu dosen yang telah memberikan ilmu pengetahuan pada penulis dalam menyelesaikan studi di Fakultas Dakwah dan Komunikasi Universitas Islam Negeri Sultan Syarif Kasim Riau.
9. Seluruh staf Fakultas Dakwah Dan Komunikasi Universitas Islam Negeri Sultan Syarif Kasim Riau yang telah memberikan pelayanan yang baik dan kemudahan dalam administrasi
10. Ibuk Hartati selaku Pimpinan Kampung Keluarga Berencana Kelurahan Air Putih Kecamatan Tampan yang sudah memberikan kemudahan kepada penulis dalam mengumpulkan data yang dibutuhkan penulis untuk menyelesaikan skripsi.
11. Seluruh staff Kampung Keluarga Berencana Kelurahan Air Putih Kecamatan Tampan yang telah membantu dan memberikan informasi kepada penulis.

Hak Cipta Dilindungi Undang-Undang

1. Dilarang mengutip sebagian atau seluruh karya tulis ini tanpa mencantumkan dan menyebutkan sumber:
 - a. Pengutipan hanya untuk kepentingan pendidikan, penelitian, penulisan karya ilmiah, penyusunan laporan, penulisan kritik atau tinjauan suatu masalah.
 - b. Pengutipan tidak merugikan kepentingan yang wajar UIN Suska Riau.
2. Dilarang mengumumkan dan memperbanyak sebagian atau seluruh karya tulis ini dalam bentuk apapun tanpa izin UIN Suska Riau.

12. Terimakasih kepada Perpustakaan Universitas Islam Negeri Sultan Syarif Kasim Riau sebagai tempat rujukan referensi dalam penelitian skripsi.
13. Teman-teman penulis yang selalu ada memberikan semangat dan bantuannya kepada penulis. Sahabat-sahabat penulis di Jurusan Pengembangan Masyarakat Islam Lokal A, B, C, D dan E angkatan 2017 semoga kita semua dalam lindungan-Nya dan selalu menjadi sahabat selamanya. Amin
14. Penulis menyadari bahwa dalam penulisan skripsi ini banyak terdapat kekurangan. Oleh karena itu, dengan segala kerendahan hati penulis mengharapkan masukan berupa kritik dan saran yang membangun dari berbagai pihak. Semua masukan tersebut akan penulis jadikan sebagai motivasi untuk berkarya lebih baik lagi dimasa yang akan datang. Akhir kata, semoga skripsi ini dapat memberikan manfaat bagi pembacanya. Amin Yarabal Alamin.

Pekanbaru, 2023
Penulis,

NURUL NATAZAH
NIM. 11740124528

UIN SUSKA RIAU



DAFTAR ISI

ABSTRAK	i
KATA PENGANTAR	iii
DAFTAR ISI	vi
DAFTAR TABEL	viii
DAFTAR GAMBAR	xi
DAFTAR LAMPIRAN	xii
BAB I PENDAHULUAN	1
A. Latar Belakang	1
B. Penegasan Istilah	4
C. Permasalahan	5
D. Tujuan Penelitian dan Kegunaan Penelitian	6
E. Sistematika Penulisan	7
BAB II KAJIAN TEORI	8
A. Kajian Terdahulu	8
B. Landasan Teori	11
C. Konseptual dan Operasionalisasi	29
D. Hipotesis	32
BAB III METODOLOGI PENELITIAN	33
A. Jenis dan Pendekatan Penelitian	33
B. Lokasi dan Waktu Penelitian	33
C. Populasi dan Sampel	33
D. Teknik Pengumpulan Data	35
E. Uji Validitas, Uji Reliabilitas dan Uji Normalitas	36
F. Teknik Analisis Data	37
BAB IV GAMBARAN UMUM LOKASI PENELITIAN	40
A. Kelurahan Air Putih	40
B. Gambaran Umum Kampung KB Tunas Harapan	42
BAB V HASIL PENELITIAN DAN PEMBAHASAN	50

- Hak Cipta Dilindungi Undang-Undang**
1. Dilarang mengutip sebagian atau seluruh karya tulis ini tanpa mencantumkan dan menyebutkan sumber:
 - a. Pengutipan hanya untuk kepentingan pendidikan, penelitian, penulisan karya ilmiah, penyusunan laporan, penulisan kritik atau tinjauan suatu masalah.
 - b. Pengutipan tidak merugikan kepentingan yang wajar UIN Suska Riau.
 2. Dilarang mengumumkan dan memperbanyak sebagian atau seluruh karya tulis ini dalam bentuk apapun tanpa izin UIN Suska Riau.

A.	Hasil Penelitian.....	50
B.	Pembahasan.....	71
BAB VI PENUTUP 80		
A.	Kesimpulan.....	80
B.	Saran.....	80
DAFTAR PUSTAKA 81		
LAMPIRAN 86		



UIN SUSKA RIAU

Hak Cipta Dilindungi Undang-Undang

1. Dilarang mengutip sebagian atau seluruh karya tulis ini tanpa mencantumkan dan menyebutkan sumber:
 - a. Pengutipan hanya untuk kepentingan pendidikan, penelitian, penulisan karya ilmiah, penyusunan laporan, penulisan kritik atau tinjauan suatu masalah.
 - b. Pengutipan tidak merugikan kepentingan yang wajar UIN Suska Riau.
2. Dilarang mengumumkan dan memperbanyak sebagian atau seluruh karya tulis ini dalam bentuk apapun tanpa izin UIN Suska Riau.



DAFTAR TABEL

Tabel 3.1 Interpretasi Koefisien Korelasi Nilai r	38
Tabel 5.1 Responden Berdasarkan Jenis Kelamin	50
Tabel 5.2 Responden Berdasarkan Usia.....	51
Tabel 5.3 Responden Berdasarkan Pekerjaan	51
Tabel 5.4 Masyarakat Yang Ikut Berpersepsi Kedalam Program Kampung Keluarga Berencana Tanpa Mengharapkan Imbalan.....	52
Tabel 5.5 Partisipasi Masyarakat Di Kampung Keluarga Berencana Sangat Dibutuhkan	53
Tabel 5.6 Setiap Kegiatan Yang Dilakukan Oleh Kampung Keluarga Berencana Masyarakat Aktif Menghadiri.....	54
Tabel 5.7 Masyarakat Ikut Serta Dalam Kegiatan Perkumpulan Yang Dilakukan Oleh Kampung Keluarga Berencana	54
Tabel 5.8 Masyarakat Yang Ikut Serta Dalam Kegiatan Kampung Keluarga Berencana Tidak Di Pungut Biaya	55
Tabel 5.9 Kegiatan Yang Dilakukan Di Kampung Keluarga Berencana Tidak Mengganggu Aktivitas Keseharian Masyarakat.....	55
Tabel 5.10 Ketika Akan Melaksanakan Kegiatan Kampung Keluarga Berencana Masyarakat Ikut Secara Aktif	56
Tabel 5.11 Seluruh Masyarakat Ikut Dalam Kegiatan Kampung Keluarga Berencana	57
Tabel 5.12 Seluruh Masyarakat Tidak Keberatan Ikut Dalam Kegiatan Kampung Keluarga Berencana.....	57
Tabel 5.13 Setiap Kegiatan Yang Dilakukan Oleh Kampung Keluarga Berencana Selalau Melibatkan Masyarakat Dalam Pengambilan Keputusan	58
Tabel 5.14 Masyarakat Yang Ikut Dalam Kegiatan Kampung Keluarga Berencana Ikut Dalam Memberikan Keputusan.....	58

Hak Cipta Dilindungi Undang-Undang

1. Diarang mengutip sebagian atau seluruh karya tulis ini tanpa mencantumkan dan menyebutkan sumber:

a. Pengutipan hanya untuk kepentingan pendidikan, penelitian, penulisan karya ilmiah, penyusunan laporan, penulisan kritik atau tinjauan suatu masalah.

b. Pengutipan tidak merugikan kepentingan yang wajar UIN Suska Riau.

2. Diarang mengumumkan dan memperbanyak sebagian atau seluruh karya tulis ini dalam bentuk apapun tanpa izin UIN Suska Riau.



Hak Cipta Dilindungi Undang-Undang

1. Dilarang mengutip sebagian atau seluruh karya tulis ini tanpa mencantumkan dan menyebutkan sumber:

- a. Pengutipan hanya untuk kepentingan pendidikan, penelitian, penulisan karya ilmiah, penyusunan laporan, penulisan kritik atau tinjauan suatu masalah.
- b. Pengutipan tidak merugikan kepentingan yang wajar UIN Suska Riau.

2. Dilarang mengumumkan dan memperbanyak sebagian atau seluruh karya tulis ini dalam bentuk apapun tanpa izin UIN Suska Riau.

Tabel 5.15	Kerjasama Yang Dilakukan Kampung Keluarga Berencana Kepada Masyarakat Bertujuan Untuk Membangun Masyarakat Di Kelurahan Air Putih	59
Tabel 5.16	Kampung Keluarga Berencana Melakukan Kerjasama Kepada Dinas-Dinas Terkait Di Kota Pekanbaru	60
Tabel 5.17	Setiap Kegiatan Yang Dilakukan Kampung Keluarga Berencana Selalu Melibatkan Masyarakat Untuk Ikut Dalam Membentuk Kegiatan.....	60
Tabel 5.18	Dalam Pelaksanaan Sosialisasi Kampung Kb Melibatkan Berbagai Pihak Untuk Ikut Serta Hadir Dalam Sosialisasi Tersbut.....	61
Tabel 5.19	Kampung Keluarga Berencana Melakukan Penyuluhan Kepada Masyarakat Setiap Bulan.....	62
Tabel 5.20	Penyuluhan Yang Dilakukan Kepada Masyarakat Guna Untuk Memberikan Informasi Terkait Program-Program Yang Akan Dilaksanakan Oleh Kampung Keluarga Berencana	62
Tabel 5.21	Kampung Keluarga Berencana Memberikan Sosialisasi Kepada Masyarakat.....	63
Tabel 5.22	Sosialisai Yang Diberikan Oleh Kampung Keluarga Berencana Bertujuan Untuk Membangun Kelurahan Air Putih Kecamatan Tampan Kota Pekanbaru	64
Tabel 5.23	Pelayanan Yang Diberikan Oleh Kampun Keluarga Berencana Selalau Mengutamakan Masyarakat.....	64
Tabel 5.24	Pelayanan Yang Di Berikan Oleh Kampung Keluarga Berencana Secara Gratis.....	65
Tabel 5.25	Kegiatan Posyandu Diberikan Kepada Remaja Kampung Keluarga Berencana	65
Tabel 5.26	Posyandu Yang Diberikan Oleh Kampung Keluarga Berencana Secara Tidak Di Pungut Biaya.....	66
Tabel 5.27	Penyuluhan Yang Dilakukan Oleh Kampung Keluarga Berencana Setiap Bulanya	67
Tabel 5.28	Penyuluhan Dilakukan Untuk Memberikan Manfaat Kepada Masyarakat Di Kelurahan Simpang Tiga Kecamatan Tampan Kota Pekanbaru	67



Hak Cipta Dilindungi Undang-Undang

1. Diarangi mengutip sebagian atau seluruh karya tulis ini tanpa mencantumkan dan menyebutkan sumber:
 - a. Pengutipan hanya untuk kepentingan pendidikan, penelitian, penulisan karya ilmiah, penyusunan laporan, penulisan kritik atau tinjauan suatu masalah.
 - b. Pengutipan tidak merugikan kepentingan yang wajar UIN Suska Riau.
2. Diarangi mengumumkan dan memperbanyak sebagian atau seluruh karya tulis ini dalam bentuk apapun tanpa izin UIN Suska Riau.

Tabel 5.29 Kampung Keluarga Berencana Memberikan Peluang Usaha Kepada Masyarakat Untuk Kesejahteraan Masyarakat	68
Tabel 5.30 Peluang Usaha Diciptakan Oleh Kampung Keluarga Berencana Untuk Meningkatkan Kesejahteraan Masyarakat.....	69
Tabel 5.31 Kampung Keluarga Berencana Memberikan Peluang Usaha Baru Bagi Masyarakat Sekitar Kelurahan Simpang Tiga	69
Tabel 5.32 Dengan Adanya Peluang Usaha Baru Memberika Kesejahteraan Bagi Masyarakat Di Sekitar Kelurahan Simpang Tiga	70
Tabel 5.33 Sebageian Masyarakat Yang Ikut Program Kampung Keluarga Berencana Memanfaatkan Sebagai Sarana Membuat Gerai Makanan. 71	
Tabel 5.34 Hasil Uji SPSS Validitas Variabel X (Persepsi Masyarakat)	73
Tabel 5.35 Hasil Uji SPSS Validitas Variabel Y (Program Kampung Keluarga Berencana).....	73
Tabel 5.36 Hasil Uji SPSS Relibialitas	74
Tabel 5.37 Hasil Uji SPSS Normalitas	75
Tabel 5.38 Hasil Uji SPSS Regresi Linier Sederhana.....	76
Tabel 5.39 Interpretasi Koefisien Korelasi Nilai r	77
Tabel 5.40 Hasil Uji SPSS Korelasi.....	77
Tabel 5.41 Hasil Uji SPSS Koefisien Determinasi	78

DAFTAR GAMBAR

Gambar. 1 Kerangka Pikir.....	31
Gambar 4.1 Struktur Organisasi Kelurahan Air Putih	41



Hak Cipta Dilindungi Undang-Undang

1. Dilarang mengutip sebagian atau seluruh karya tulis ini tanpa mencantumkan dan menyebutkan sumber:
 - a. Pengutipan hanya untuk kepentingan pendidikan, penelitian, penulisan karya ilmiah, penyusunan laporan, penulisan kritik atau tinjauan suatu masalah.
 - b. Pengutipan tidak merugikan kepentingan yang wajar UIN Suska Riau.
2. Dilarang mengumumkan dan memperbanyak sebagian atau seluruh karya tulis ini dalam bentuk apapun tanpa izin UIN Suska Riau.

DAFTAR LAMPIRAN

Lampiran 1 : Dokumentasi

Lampiran 2: Angket



UIN SUSKA RIAU

Hak Cipta Dilindungi Undang-Undang

1. Dilarang mengutip sebagian atau seluruh karya tulis ini tanpa mencantumkan dan menyebutkan sumber:
 - a. Pengutipan hanya untuk kepentingan pendidikan, penelitian, penulisan karya ilmiah, penyusunan laporan, penulisan kritik atau tinjauan suatu masalah.
 - b. Pengutipan tidak merugikan kepentingan yang wajar UIN Suska Riau.
2. Dilarang mengumumkan dan memperbanyak sebagian atau seluruh karya tulis ini dalam bentuk apapun tanpa izin UIN Suska Riau.

Hak Cipta Dilindungi Undang-Undang

1. Diarang mengutip sebagian atau seluruh karya tulis ini tanpa mencantumkan dan menyebutkan sumber:

- a. Pengutipan hanya untuk kepentingan pendidikan, penelitian, penyusunan laporan, penulisan kritik atau tinjauan suatu masalah.
- b. Pengutipan tidak merugikan kepentingan yang wajar UIN Suska Riau.

2. Diarang mengumumkan dan memperbanyak sebagian atau seluruh karya tulis ini dalam bentuk apapun tanpa izin UIN Suska Riau.

BAB I PENDAHULUAN

A. Latar Belakang

Kampung KB menjadi salah satu program Nawacita yang dibuat oleh Presiden Jokowi yang pembentukannya bertujuan untuk Meningkatkan peran pemerintah, pemerintah daerah, lembaga nonpemerintah dan swasta dalam memfasilitasi, pendampingan dan pembinaan masyarakat untuk menyelenggarakan program kependudukan, keluargaberencana, pembangunan keluarga dan pembangunan sektor terkait. Landasan terbentuknya kampung KB ini yaitu Undang-Undang No 52 Tahun 2009 tentang perkembangan kependudukan dan pembangunan keluarga.¹

Terdapat beberapa kriteria dalam menentukan sebuah kampung dapat dijadikan sebagai kampung KB yaitu, sebuah kampung harus memiliki syarat-syarat seperti jumlah keluarga miskin di atas rata-rata tingkat desa dimana Kampung/RW tersebut berada. Selain itu, syarat utama lainnya adalah pemakaian KB di desa tersebut sangat rendah. Sedangkan syarat khususnya, yaitu Kampung KB wajib memiliki unsur antara lain pendidikan rendah dan infrastruktur kurang memadai. Untuk memenuhi kriteria tersebut, intervensi dari sektor lain sangat diperlukan²

Keberhasilan program Kampung KB tidak hanya mengandalkan pemerintah, tapi peran seluruh komponen masyarakat juga mempengaruhi. Kampung KB sangat dipengaruhi oleh persepsi masyarakat, terutama dalam peningkatan kualitas hidup masyarakat di tingkat kampung atau yang setara melalui program KKBPK dan program-program pembangunan lainnya yang telah disesuaikan dengan wilayah masing-masing. Adanya persepsi masyarakat dalam program Kampung KB akan memenuhi kebutuhan masyarakat melalui pelaksanaan integrasi program lintas sektor, mensejahterakan masyarakat dan membangun masyarakat berbasis keluarga.

¹Undang-Undang Negara Republik Indoneisa No. 5 Tahun 2009

² Menkominfo. 2017. *Penetrasi Internet 2017 naik, Pengguna Masih Dominan di Wilayah Urban*. Diakses melalui <https://kominfo.go.id/penetrasi-internet2017-naik-pengguna-masih-dominan-di-wilayah-urban> (26 September 2021)

Hak Cipta Dilindungi Undang-Undang

1. Dilarang mengutip sebagian atau seluruh karya tulis ini tanpa mencantumkan dan menyebutkan sumber:

- a. Pengutipan hanya untuk kepentingan pendidikan, penelitian, penulisan karya ilmiah, penyusunan laporan, penulisan kritik atau tinjauan suatu masalah.
- b. Pengutipan tidak merugikan kepentingan yang wajar UIN Suska Riau.

2. Dilarang mengumumkan dan memperbanyak sebagian atau seluruh karya tulis ini dalam bentuk apapun tanpa izin UIN Suska Riau.

Kegiatan yang dilakukan pada Kampung KB tidak hanya berperan untuk menekan laju pertumbuhan penduduk serta tidak hanya identik dengan penggunaan dan pemasangan kontrasepsi, akan tetapi Kampung KB merupakan program Meningkatkan kesadaran masyarakat tentang pembangunan berwawasan kependudukan, Meningkatkan derajat kesehatan masyarakat, Meningkatkan sarana dan prasarana pembangunan kampung. Melalui program ini, pemerintah daerah diharapkan dapat menjadikan Kampung KB sebagai program prioritas di setiap kabupaten dan kota di Indonesia.

Prasyarat wajib dalam pembentukan Kampung KB yang harus dipenuhi yaitu adanya dukungan dan komitmen pemerintah daerah, ketersediaan data dan informasi kependudukan yang akurat dan persepsi masyarakat. Persepsi masyarakat dalam hal ini yaitu dukungan persepsi aktif dari tokoh masyarakat, tokoh agama dan tokoh adat serta masyarakat dalam pengelolaan dan pelaksanaan seluruh kegiatan yang akan dilakukan di kampung KB secara berkesinambungan. Persepsi berarti peran serta seseorang atau kelompok masyarakat dalam proses pembangunan baik dalam bentuk pernyataan maupun dalam bentuk kegiatan dengan memberi masukan pikiran, tenaga, waktu, keahlian, modal dan atau materi, serta ikut memanfaatkan dan menikmati hasil-hasil pembangunan.³

Keberhasilan program Kampung KB tidak hanya mengandalkan pemerintah, tapi peran seluruh komponen masyarakat juga mempengaruhi. Kampung KB sangat dipengaruhi oleh persepsi masyarakat, terutama dalam peningkatan kualitas hidup masyarakat di tingkat kampung atau yang setara melalui program KKBPK dan program-program pembangunan lainnya yang telah disesuaikan dengan wilayah masing-masing. Adanya persepsi masyarakat dalam program Kampung KB akan memenuhi kebutuhan masyarakat melalui pelaksanaan integrasi program lintas sektor, mensejahterakan masyarakat dan membangun masyarakat berbasis keluarga.

Selanjutnya, pada penelitian yang dilakukan mengenai makna terbentuknya kampung KB pada masyarakat, lebih mengarah pada unsur penerimaan yang positif di Kelurahan Air Putih Kecamatan Tampan Kota

³ Sumardi dalam Andreeyan, 2014



Hak Cipta Dilindungi Undang-Undang

1. Dilarang mengutip sebagian atau seluruh karya tulis ini tanpa mencantumkan dan menyebutkan sumber:
 - a. Pengutipan hanya untuk kepentingan pendidikan, penelitian, penulisan karya ilmiah, penyusunan laporan, penulisan kritik atau tinjauan suatu masalah.
 - b. Pengutipan tidak merugikan kepentingan yang wajar UIN Suska Riau.
2. Dilarang mengumumkan dan memperbanyak sebagian atau seluruh karya tulis ini dalam bentuk apapun tanpa izin UIN Suska Riau.

Pekanbaru. Hal ini dipengaruhi dengan adanya tingkat pengetahuan, penilaian, motivasi, serta dengan merasakan berbagai perubahan yang terwujud setelah dibentuknya program kampung KB. Program kampung KB dinilai oleh masyarakat di Kecamatan Tampan, Kota Pekanbaru sebagai program yang dapat memberikan pengaruh positif bagi masyarakat setempat, serta dapat memajukan kehidupan masyarakat dengan berbagai cara untuk meningkatkan dan menambah wawasan dari masyarakat mengenai kesejahteraan keluarga saat ini.

Berdasarkan hasil pemuktahiran data Keluarga tahun 2021 bahwa jumlah penduduk Kelurahan Airputih tercatat sebanyak 18.331 jiwa yang terdiri dari 9502 jiwa laki-laki dan 8829 jiwa perempuan. Disisi lain jumlah kepala keluarga 4659 KK, jika dirinci berdasarkan tingkat kesejahteraannya adalah : Pra sejahtera 0 KK, Keluarga Sejahtera I 839 KK, Keluarga Sejahtera II 932 KK, serta Keluarga Sejahtera III dan III Plus sebanyak : 2888 KK. Selanjutnya dalam bidang Keluarga Berencana dapat kami sampaikan bahwa jumlah peserta KB Aktif di Kelurahan Airputih sampai dengan Juni 2021 tercatat sebanyak 2364 (52,41 %) dari total PUS sebanyak 4511, dengan kualitas penggunaan kontrasepsi masih didominasi oleh penggunaan kontrasepsi sederhana, penggunaan kontrasepsi jangka panjang hanya 12,82% dari total peserta KB aktif 2364.⁴

Kelurahan Air Putih Kecamatan Tampan merupakan salah satu wilayah program Kampung KB di Kota Pekanbaru. Penelitian ini dilakukan untuk melihat persepsi masyarakat di Kelurahan Air Putih Kecamatan Tampan terkait Kampung KB yang pada awalnya merupakan kelurahan padat penduduk, selain itu kurangnya pengetahuan pasangan usia subur tentang alat kontrasepsi, tingkat kepastian ber-KB masih rendah serta kurangnya persepsi masyarakat mengenai program-program pemerintah kota Pekanbaru.

Berikut ini dijelaskan perbandingan persepsi antara kelurahan Air Putih dengan Kelurahan Simpang Tiga Kecamatan Bukit Raya Kota Pekanbaru berdasarkan wawasan masyarakat berpersepsi dalam program kampung mempunyai rencana sebagai upaya mengangkat kembali program KKBKP guna mendekatkan akses pelayanan kepada keluarga dan masyarakat. Program ini mengajak

⁴Data BKKBN Kelurahan Air Putih Kecamatan Tampan Kota Pekanbaru tahun 2021



Hak Cipta Dilindungi Undang-Undang

1. Dilarang mengutip sebagian atau seluruh karya tulis ini tanpa mencantumkan dan menyebutkan sumber:
 - a. Pengutipan hanya untuk kepentingan pendidikan, penelitian, penulisan karya ilmiah, penyusunan laporan, penulisan kritik atau tinjauan suatu masalah.
 - b. Pengutipan tidak merugikan kepentingan yang wajar UIN Suska Riau.
2. Dilarang mengumumkan dan memperbanyak sebagian atau seluruh karya tulis ini dalam bentuk apapun tanpa izin UIN Suska Riau.

masyarakat menggunakan alat kontrasepsi dan pil KB untuk menekan jumlah penduduk serta menyeimbangkan jumlah kebutuhan dengan jumlah penduduk di Indonesia. Selanjutnya hal ini juga dilakukan untuk mencegah angka kematian ibu dan bayi akibat hamil di usia yang terlalu muda atau terlalu tua, atau akibat penyakit sistem reproduksi sementara tingkat persepsi masyarakat di dua kelurahan tersebut tergolong tinggi di dibandingkan dengan tingkat persepsi masyarakat yang berada di kelurahan Air Putih Kecamatan Tampan Kota Pekanbaru.

Dari hasil observasi penulis bahwa penulis melihat banyaknya kegiatan-kegiatan dari program yang dilakukan BKKBN ini banyak masyarakat tidak mengikutinya padahal banyak program yang disediakan oleh BKKBN dengan jumlah masyarakat yang banyak dan kurangnya persepsi masyarakat di kelurahan air putih kecamatan Tampan Kota Pekanbaru. Dalam program kampung KB tidak semua masyarakat ikut serta dalam kegiatan penyuluhan yang dilakukan oleh BKKBN, tidak semua masyarakat mengikuti program cara penggunaan alat kontrasepsi dan pil KB. Kurangnya persepsi masyarakat kelurahan Air Putih dalam menyampaikan informasi kepada masyarakat yang tidak ikut menghadiri acara sosialisasi yang dilakukan oleh BKKBN Kota Pekanbaru.

Dengan adanya program kampung KB ini dapat mengurangi jumlah penduduk serta menyeimbangkan jumlah kebutuhan. Berdasarkan uraian di atas, sehingga peneliti tertarik melakukan penelitian mengenai **“HUBUNGAN PERSEPSI MASYARAKAT TERHADAP PROGRAM KAMPUNG KELUARGA BERENCANA DI KELURAHAN AIR PUTIH KECAMATAN TAMPAN KOTA PEKANBARU”**

B. Penegasan Istilah

1. Persepsi Masyarakat

Persepsi masyarakat berarti masyarakat ikut serta yaitu mengikuti dan menyertai pemerintah karena kenyataannya pemerintah yang sampai dewasa ini merupakan perancang penyelenggaraan dan pembayaran utama dari pembangunan, masyarakat diharapkan ikut serta, bahwa anggapan hasil pembangunan yang dirancang, diselenggarakan dan

Hak Cipta Dilindungi Undang-Undang

1. Dilarang mengutip sebagian atau seluruh karya tulis ini tanpa mencantumkan dan menyebutkan sumber:
 - a. Pengutipan hanya untuk kepentingan pendidikan, penelitian, penulisan karya ilmiah, penyusunan laporan, penulisan kritik atau tinjauan suatu masalah.
 - b. Pengutipan tidak merugikan kepentingan yang wajar UIN Suska Riau.
2. Dilarang mengumumkan dan memperbanyak sebagian atau seluruh karya tulis ini dalam bentuk apapun tanpa izin UIN Suska Riau.

dibiayai terutama oleh pemerintah itu di maksudkan untuk sebenar-benar kesejahteraan masyarakat itu sendiri untuk ranyat banyak.⁵

Persepsi masyarakat yang dimaksud dalam penelitian ini adalah bagaimana tingkat persepsi masyarakat dalam program kampung keluarga berencana di kelurahan Air Putih kecamatan tampan kota pekanbaru.

2. Program kampung KB

Adapun program-program yang ada di kampung KB ini adalah Meningkatkan kesadaran masyarakat tentang pembangunan berwawasan kependudukan, Meningkatkan ketahanan keluarga melalui program Bina Keluarga Balita (BKB), Bina Keluarga Remaja (BKR), Bina Keluarga Lansia (BKL), dan Pusat Informasi dan Konseling (PIK) Remaja, Meningkatkan derajat kesehatan masyarakat serta pembangunan sektor terkait lainnya dalam rangka mewujudkan keluarga kecil berkualitas.⁶

3. Kampung Keluarga Berencana

Kampung KB merupakan program Meningkatkan kesadaran masyarakat tentang pembangunan berwawasan kependudukan, Meningkatkan derajat kesehatan masyarakat, Meningkatkan sarana dan prasarana pembangunan kampung. Melalui program ini, pemerintah daerah diharapkan dapat menjadikan Kampung KB sebagai program prioritas di setiap kabupaten dan kota di Indonesia.

Permasalahan

1. Identifikasi Masalah

Identifikasi masalah didalam penelitian ini adalah sebagai berikut:

- a. Kurangya keikutsertaan masyarakat dalam program yang dibuat oleh BKKBN
- b. Tidak adanya keinginan dari masyarakat untuk terlibat dalam kegiatan yang dibuat oleh BKKBN

⁵ Soetomo. *Pembangunan Masyarakat*, (Yogyakarta: Pustaka Pelajar, 2012). hlm 354

⁶ <https://Kampungkb.bkkbn.gi.id> Diakses pada tanggal 26 September 2021 pukul 09.18

Hak Cipta Dilindungi Undang-Undang

1. Dilarang mengutip sebagian atau seluruh karya tulis ini tanpa mencantumkan dan menyebutkan sumber:
 - a. Pengutipan hanya untuk kepentingan pendidikan, penelitian, penulisan karya ilmiah, penyusunan laporan, penulisan kritik atau tinjauan suatu masalah.
 - b. Pengutipan tidak merugikan kepentingan yang wajar UIN Suska Riau.
2. Dilarang mengumumkan dan memperbanyak sebagian atau seluruh karya tulis ini dalam bentuk apapun tanpa izin UIN Suska Riau.

c. Masyarakat dan BKKBN tidak bekerjasama dalam pembangunan program kampung keluarga berencana

2. Batasam Masalah

Dari identifikasi masalah diatas maka peneliti hanya membatasi masalah di dalam penelitian ini terkait persepsi masyarakat tentang adanya program kampung keluarga berencana di Kelurahan Air Putih Kecamatan Tampan Kota Pekanbaru.

3. Rumusan Masalah

Berdasarkan uraian diatas maka penulis merumuskan masalah yaitu apakah terdapat hubungan persepsi masyarakat terhadap Program Kampung Keluarga Berencana di Kelurahan Air Putih Kecamatan Tampan Kota Pekanbaru?

D. Tujuan Penelitian dan Kegunaan Penelitian

1. Tujuan Penelitian

Tujuan dari penelitian ini adalah untuk mengetahui seberapa besar persepsi masyarakat dalam program kampung keluarga berencana di Kelurahan Air Putih Kecamatan Tampan Kota Pekanbaru.

2. Kegunaan Penelitian

a. Kegunaan Institussi

Hasil penelitian diharapkan dapat menjadi salah satu masukan atau sumbangan pemikiran persepsi masyarakat dalam program kampung keluarga berencana di Kelurahan Air Putih Kecamatan Tampan Kota Pekanbaru.

b. Kegunaan praktisi

Sebagai syarat untuk memperoleh gelar Sarjana Sosial (S.Sos) di Fakultas Dakwah Dan Komunikasi Universitas Islam Negeri Sultan Syarif Kasim Riau Penelitian ini bertujuan sebagai tambahan referensi terkait dengan persepsi masyarakat dalam program kampung keluarga berencana di Kelurahan Air Putih Kecamatan Tampan Kota Pekanbaru.



Hak Cipta Dilindungi Undang-Undang

1. Diarangi mengutip sebagian atau seluruh karya tulis ini tanpa mencantumkan dan menyebutkan sumber:
 - a. Pengutipan hanya untuk kepentingan pendidikan, penelitian, penulisan karya ilmiah, penyusunan laporan, penulisan kritik atau tinjauan suatu masalah.
 - b. Pengutipan tidak merugikan kepentingan yang wajar UIN Suska Riau.
2. Diarangi mengumumkan dan memperbanyak sebagian atau seluruh karya tulis ini dalam bentuk apapun tanpa izin UIN Suska Riau.

E. Sistematika Penulisan

Dalam penelitian ini sistem penulisan akan berisikan bab demi bab yang masing-masing terdiri atas sub dengan kerangka sebagai berikut:

BAB I	:	PENDAHULUAN
		Bab ini berisikan latar belakang, penegasan istilah, permasalahan, identifikasi masalah, rumusan masalah, batasan masalah, tujuan penulisan, kegunaan penulisan, dan sistematika penulisan.
BAB II	:	TINJAUAN PUSTAKA
		Bab ini berisikan tentang kajian teori, kajian terdahulu, konsep operasional, dan kerangka pikir
BAB III	:	METODE PENELITIAN
		Bab ini menjabarkan tentang jenis dan pendekatan penelitian, lokasi dan waktu penelitian, sumber data, informasi penelitian, teknik pengumpulan data, validitas data serta teknik analisis data.
BAB IV	:	GAMBARAN UMUM LOKASI PENELITIAN
		Berisikan gambaran umum tentang lokasi penelitian atau subyek penelitian
BAB V	:	HASIL DAN PEMBAHASAN
		Berisikan tentang hasil dan pembahasan dari hasil penelitian
BAB VI	:	PENUTUP
		Terdiri dari kesimpulan dan saran

DAFTAR PUSTAKA

LAMPIRAN-LAMPIRAN

BAB II KAJIAN TEORI

A. Kajian Terdahulu

Penelitian mengenai persepsi masyarakat dalam program kampung keluarga berencana di Kelurahan Air Putih Kecamatan Tampan Kota Pekanbaru perlu dioptimalkan dengan mencari penelitian yang terkait dengan tema tersebut. Adapun beberapa penelitian terdahulu yang telah dilakukan terkait dengan persepsi masyarakat dalam program kampung keluarga berencana di Kelurahan Air Putih Kecamatan Tampan Kota Pekanbaru adalah sebagai berikut:

1. Skripsi yang ditulis oleh “Nopiyanti” mahasiswa program S1 jurusan Pengembangan Masyarakat Islam UIN Muhammaduyah Makasar lulusan tahun 2019 yang berjudul persepsi Masyarakat dalam Program Kampung Keluarga Berencana di Kelurahan Bonto Makkio Kecamatan Rappocini Kota Makassar. Adapun isi pokok penelitian penulis memaparkan bahwa dalam sebuah penelitian menunjukkan bahwa dari segi pengambilan keputusan awal belum terlibat, namun dalam keputusan yang sedang berlangsung dan keputusan operasional sudah terlibat dengan baik. Dari pelaksanaan masyarakat sudah berkontribusi sumber daya dan menjadi peserta kegiatan Kampung KB..
2. Skripsi yang ditulis oleh “Fitria Kusuma Wardani” mahasiswi program S1 jurusan Pengembangan Masyarakat Islam lulusan tahun 2019 yang berjudul Artispasi Masyarakat Dalam Mengikuti Program Keluarga Berencana Di Desa Sidoharjo, Kecamatan Polanharjo, Kabupaten Klaten. Adapun isi pokok penelitian penulis memaparkan bahwa hasil penelitian, dapat disimpulkan (1) Persepsi masyarakat mengenai program KB adalah pertama KB merupakan kewajiban perempuan, selama kondisi perempuan memungkinkan untuk ber-KB, maka perempuanlah yang harus ber-KB. Kedua, KB hanya dapat dilakukan dengan menggunakan alat kontrasepsi yang dipilih dan digunakan sesuai kecocokan terhadap diri akseptor. Ketiga, beberapa alat kontrasepsi menakutkan bagi akseptor, seperti IUD, implan, dan sterilisasi. (2) Latar belakang masyarakat

Hak Cipta Dilindungi Undang-Undang

1. Dilarang mengutip sebagian atau seluruh karya tulis ini tanpa mencantumkan dan menyebutkan sumber:

a. Pengutipan hanya untuk kepentingan pendidikan, penelitian, penulisan karya ilmiah, penyusunan laporan, penulisan kritik atau tinjauan suatu masalah.

b. Pengutipan tidak merugikan kepentingan yang wajar UIN Suska Riau.

2. Dilarang mengumumkan dan memperbanyak sebagian atau seluruh karya tulis ini dalam bentuk apapun tanpa izin UIN Suska Riau.

Hak Cipta Dilindungi Undang-Undang

1. Dilarang mengutip sebagian atau seluruh karya tulis ini tanpa mencantumkan dan menyebutkan sumber:
 - a. Pengutipan hanya untuk kepentingan pendidikan, penelitian, penulisan karya ilmiah, penyusunan laporan, penulisan kritik atau tinjauan suatu masalah.
 - b. Pengutipan tidak merugikan kepentingan yang wajar UIN Suska Riau.
2. Dilarang mengumumkan dan memperbanyak sebagian atau seluruh karya tulis ini dalam bentuk apapun tanpa izin UIN Suska Riau.

mengikuti program KB ada dua alasan. Pertama alasan ekonomi, masyarakat mengikuti KB karena tidak ingin mempunyai banyak anak, jika punya banyak anak maka biaya untuk mencukupi kebutuhan hidup akan semakin banyak. Kedua alasan kesehatan, setelah melahirkan ibu perlu menjaga jarak kelahiran berikutnya untuk memulihkan kesehatan diri dan merawat bayinya. (3) Alat kontrasepsi yang digunakan masyarakat ada tiga

3. Skripsi yang ditulis oleh Dermolen Siregar mahasiswi program S1 jurusan Pengembangan Masyarakat Islam lulusan tahun 2014 yang berjudul Persepsi Masyarakat Terhadap Program Bantuan Langsung Sementara Masyarakat (Blsm) Di Kelurahansimpang Baru Kecamatan Tampan Kota Pekanbaru Penelitian ini dilaksanakan di Kelurahan Simpang Baru Kecamatan Tampan Kota Pekanbaru. Rumusan masalah dalam penelitian ini yaitu bagaimana Persepsi Masyarakat Terhadap Program Bantuan Langsung Sementara Masyarakat (BLSM) Di Kelurahan Simpang Baru Kecamatan Tampan Kota Pekanbaru. Yang menjadi populasi dalam penelitian ini adalah masyarakat Kelurahan Simpang Baru Kecamatan Tampan Kota Pekanbaru yang berjumlah 6575 KK dengan jumlah penduduk 47.000 jiwa. Karena keterbatasan dana, waktu dan tenaga, penulis hanya mengambil sampel di RW 06 dengan jumlah 430 KK dan yang dijadikan sampel sebanyak 50 KK. Teknik digunakan dalam pengambilan sampel adalah sampling purposive atau purposif sample. Dalam penelitian ini data akan di analisis dalam teknik *deskriptif kualitatif persentase*, yaitu setelah data dikumpulkan, selanjutnya data tersebut diklasifikasikan menjadi dua kelompok yaitu data kualitatif dan data kuantitatif. Selanjutnya melakukan analisa dan dideskripsikan dengan menjelaskan hasil Persepsi Masyarakat Terhadap Program Bantuan Langsung Sementara Masyarakat (BLSM) di Kelurahan Simpang Baru Kecamatan Tampan Kota Pekanbaru. Data Kualitatif digambarkan dengan penjelasan kata-kata dan kuantitatif dipersentasekan kemudian ditafsirkan dalam bentuk kalimat. Adapun hasil dari penelitian tentang Persepsi

Hak Cipta Dilindungi Undang-Undang

1. Dilarang mengutip sebagian atau seluruh karya tulis ini tanpa mencantumkan dan menyebutkan sumber:

- a. Pengutipan hanya untuk kepentingan pendidikan, penelitian, penulisan karya ilmiah, penyusunan laporan, penulisan kritik atau tinjauan suatu masalah.
- b. Pengutipan tidak merugikan kepentingan yang wajar UIN Suska Riau.

2. Dilarang mengumumkan dan memperbanyak sebagian atau seluruh karya tulis ini dalam bentuk apapun tanpa izin UIN Suska Riau.

Masyarakat Terhadap Program Bantuan Langsung Sementara Masyarakat (BLSM) Di Kelurahan Simpang Baru Kecamatan Tampan Kota Pekanbaru, hal ini dapat dilihat dalam nilai dan hasil persentase rata-rata sebesar 64,46% dari persentase berada pada posisi Baik yaitu: dilihat dari masyarakat sudah mengetahui program BLSM, BLSM diberikan kepada masyarakat miskin pada situasi atau pada saat kenaikan BBM, BLSM dapat membantu rumah tangga miskin untuk mempertahankan daya beli akibat kenaikan BBM, penyaluran BLSM belum tepat sasaran, berjalan dengan lancar, kurang efektif dalam memberdayakan masyarakat dan BLSM dapat menimbulkan dampak negatif.

4. Skripsi yang ditulis oleh Leni Safira mahasiswi program S1 jurusan Pengembangan Masyarakat Islam lulusan tahun 2021 yang berjudul Persepsi Masyarakat Terhadap Dana Bantuan Langsung Tunai (BLT) Dalam Meningkatkan Perekonomian Keluarga Penelitian ini merupakan penelitian kuantitatif. Sampel penelitian sebanyak 284 masyarakat penerima BLT yang diambil secara purposive sampling. Pengumpulan data menggunakan kuesioner dan selanjutnya data dianalisis dengan menggunakan statistik deskriptif dan statistik inferensi Uji Mann-Whitney. Penelitian menemukan bahwa dimensi persepsi manfaat menjadi persepsi paling kompoten bagi masyarakat. Berikutnya, dimensi persepsi keadilan dan dimensi persepsi keterbukaan informasi, sebaliknya dimensi persepsi proses penyaluran berada urutan terakhir. Hasil uji Man-Whitney mengindikasikan perbedaan umur, pekerjaan, status perkawinan, tingkat pendidikan dan frekuensi menerima BLT tidak menyebabkan adanya perbedaan persepsi masyarakat dalam meningkatkan perekonomian keluarga.
5. Skripsi yang ditulis oleh Edi Saputra mahasiswi program S1 jurusan Pengembangan Masyarakat Islam lulusan tahun 2023 yang berjudul Persepsi Masyarakat Terhadap Zakat Profesi Di Perumahan Permata Andalan Kecamatan Pangkalan Kerinci Kabupaten Pelalawan Riau Penelitian ini dilatar belakangi oleh ketidak tahuan masyarakat terhadap zakat profesi. Penelitian ini bertujuan untuk mengetahui persepsi masyarakat terhadap zakat profesi di perumahan Permata Andalan Kecamatan Pangkalan Kerinci Kabupaten Pelalawan. Metode penelitian

Hak Cipta Dilindungi Undang-Undang

1. Dilarang mengutip sebagian atau seluruh karya tulis ini tanpa mencantumkan dan menyebutkan sumber:
 - a. Pengutipan hanya untuk kepentingan pendidikan, penelitian, penulisan karya ilmiah, penyusunan laporan, penulisan kritik atau tinjauan suatu masalah.
 - b. Pengutipan tidak merugikan kepentingan yang wajar UIN Suska Riau.
2. Dilarang mengumumkan dan memperbanyak sebagian atau seluruh karya tulis ini dalam bentuk apapun tanpa izin UIN Suska Riau.

ini adalah metode deskriptif kuantitatif. Populasi dalam penelitian ini adalah masyarakat Perumahan Permata Andalan yang memiliki gaji sebanyak 5 juta ke atas yaitu berjumlah 60 orang dengan menggunakan teknik *purposive sampling*. Teknik yang digunakan dalam pengumpulan data adalah dengan menggunakan observasi, Angket dan dokumentasi. Teknik analisis data yang digunakan adalah teknik analisis data deskriptif kuantitatif dengan persentase. Adapun hasil dalam penelitian ini yang pertama rekapitulasi pada aspek kognitif yaitu 67,8% di kategorikan baik. Kemudian aspek afektif sebesar 79,8% di kategorikan baik dan aspek konatif sebesar 70% dikategorikan baik. Sedangkan hasil rekapitulasi jawaban mengenai Persepsi Masyarakat terhadap Zakat profesi di Perumahan Permata Andalan Kec.Pangkalan Kerinci Kab. Pelalawan adalah 72,5% berada pada kategori baik.

B. Landasan Teori

1. Persepsi

a. Pengertian Persepsi

Persepsi adalah keikutsertaan atau peran dalam menanggulangi suatu masalah yang menjadi tanggung jawab karena menyangkut keberhasilan dan kebutuhan orang banyak. Di dalam persepsi, nilai-nilai kemanusiaan tetap dijunjung tinggi. Artinya, berpersepsi tidak hanya berarti menyumbangkan tenaga tanpa dibayar, tetapi persepsi harus diartikan yang lebih luas yaitu” ikut serta “. Hal ini sebenarnya adalah untuk menghindarkan masyarakat dari status sebagai sasaran pembangunan atau sebagai objek pembangunan, tetapi menempatkan rakyat sebagai subjek atau pelaku pembangunan.

Persepsi merupakan keterlibatan masyarakat secara aktif dalam pengambilan keputusan bersama dengan pemerintah.⁷ Oleh karena itu dalam sebuah program pembangunan pemerintah menekankan secara

⁷ Aziz Muslim. *Metodologi Pengembangan Masyarakat*, (Yogyakarta: Teras Kompleks PO LRI Gowok Blok D 2 NO.186, 2009). hlm. 47

Hak Cipta Dilindungi Undang-Undang

1. Dilarang mengutip sebagian atau seluruh karya tulis ini tanpa mencantumkan dan menyebutkan sumber:
 - a. Pengutipan hanya untuk kepentingan pendidikan, penelitian, penulisan karya ilmiah, penyusunan laporan, penulisan kritik atau tinjauan suatu masalah.
 - b. Pengutipan tidak merugikan kepentingan yang wajar UIN Suska Riau.
2. Dilarang mengumumkan dan memperbanyak sebagian atau seluruh karya tulis ini dalam bentuk apapun tanpa izin UIN Suska Riau.

aktif pada masyarakat untuk ikut serta dalam program tersebut, dan persepsi merupakan keterlibatan masyarakat dalam pembangunan diri, kehidupan dan lingkungan mereka.

Persepsi masyarakat merupakan bagian yang tak terpisahkan dari pembangunan itu sendiri, sehingga nantinya seluruh lapisan masyarakat akan memperoleh hak dan kekuatan yang sama untuk menuntut atau mendapatkan bagian yang adil dari manfaat pembangunan.⁸

Persepsi masyarakat desa dalam pembangunan desa merupakan salah satu pengertian persepsi sesungguhnya, lebih-lebih pengukurannya belum dicapai kata sepakat. Selama ini pengukurannya akan proyek-proyek tertentu yang dibangun dengan persepsi masyarakat hanya dilihat atau menyangkut ukuran fisik saja. Padahal dalam masyarakat desa, konsep persepsi masyarakat lebih dimengerti sebagai konsep sosial politik. Sehingga keadaan ideal keikutsertaan masyarakat adalah didalam tahap perencanaan. Karena menyangkut masa depan masyarakat itu sendiri, sehingga mangkin besar kemampuan masyarakat desa untuk menentukan nasib mereka sendiri, akan semangkin besar pula persepsi masyarakat dalam pembangunan.⁹

Menurut Nelson Bryant 1982 yang dikutip oleh Dr. Taliziduhu Ndraha menyebutkan ada dua macam persepsi: persepsi antar sesama warga atau anggota suatu perkumpulan yang dinamakan persepsi horizontal. Dan persepsi yang dilakukan oleh bawahan dan atasan atau masyarakat dengan pemerintah, ini dinamakan persepsi vertikal. Keterlibatan dalam proses administrasi Bryant dan White, 1982 Keterlibatan kelompok atau masyarakat sebagai suatu kesatuan, dapat disebut persepsi kolektif, sedangkan keterlibatan individual dalam

⁸ Wahyudi Kumorotomo. *Etika Adminitrasi negara*, Edisi 1, (Jakarta: Raja Grafindo, 2011). hlm. 119

⁹ Josef Riwu kaho. *Prospek Otonomi Daerah di negara Republik Indonesia*, (Jakarta: Raja Grafindo Persada, 2002). Hlm. 13

Hak Cipta Dilindungi Undang-Undang

1. Dilarang mengutip sebagian atau seluruh karya tulis ini tanpa mencantumkan dan menyebutkan sumber:
 - a. Pengutipan hanya untuk kepentingan pendidikan, penelitian, penulisan karya ilmiah, penyusunan laporan, penulisan kritik atau tinjauan suatu masalah.
 - b. Pengutipan tidak merugikan kepentingan yang wajar UIN Suska Riau.
2. Dilarang mengumumkan dan memperbanyak sebagian atau seluruh karya tulis ini dalam bentuk apapun tanpa izin UIN Suska Riau.

kegiatan kelompok dapat disebut persepsi individual Davis dalam Huneryager dan Heckman, 1967¹⁰

b. Bentuk- bentuk persepsi.

Ada beberapa bentuk persepsi yang dapat diberikan masyarakat dalam suatu program, yaitu persepsi tenaga, persepsi keterampilan, persepsi buah pikiran, persepsi sosial, persepsi dalam proses pengambilan keputusan, dan persepsi representatif.

Dari berbagai bentuk persepsi yang telah disebutkan diatas, persepsi dapat dikelompokkan menjadi 2 jenis, yaitu bentuk persepsi yang diberikan dalam bentuk nyata (memiliki wujud) dan juga bentuk persepsi yang diberikan dalam bentuk tidak nyata (abstrak). Bentuk persepsi yang nyata misalnya uang, harta benda, tenaga dan keterampilan sedangkan bentuk persepsi yang tidak nyata adalah persepsi buah pikiran, persepsi sosial, pengambilan keputusan dan persepsi representatif.

Persepsi buah pikiran merupakan persepsi berupa sumbangan ide, pendapat atau buah pikiran konstruktif, baik untuk menyusun program maupun untuk memperlancar pelaksanaan program dan juga untuk mewujudkannya dengan memberikan pengalaman dan pengetahuan guna mengembangkan kegiatan yang diikutinya. Persepsi sosial diberikan oleh partisipan sebagai tanda paguyuban. Misalnya arisan, menghadiri kematian, dan lainnya dan dapat juga sumbangan perhatian atau tanda kedekatan dalam rangka memotivasi orang lain untuk berpersepsi.¹¹

Menurut Moeljarto ada beberapa pentingnya persepsi. Pertama, masyarakat adalah fokus utama dan tujuan akhir dari pembangunan, karena itu persepsi merupakan akibat logis dari dalil tersebut. Memandang masyarakat menjadi subjek dalam pembangunan menjadi sangat penting dalam rangka memanusiakan masyarakat. Kedua,

¹⁰ Taliziduhu. *Pembangunan Masyarakat* ,(Jakarta: Rineka Cipta., 1990) hlm. 102

¹¹ A. D., Siti Irene. *Desentralisasi dan Persepsi Masyarakat*, (Yogyakarta: Pustaka Belajar, 2011). Hlm. 37

Hak Cipta Dilindungi Undang-Undang

1. Dilarang mengutip sebagian atau seluruh karya tulis ini tanpa mencantumkan dan menyebutkan sumber:
 - a. Pengutipan hanya untuk kepentingan pendidikan, penelitian, penulisan karya ilmiah, penyusunan laporan, penulisan kritik atau tinjauan suatu masalah.
 - b. Pengutipan tidak merugikan kepentingan yang wajar UIN Suska Riau.
2. Dilarang mengumumkan dan memperbanyak sebagian atau seluruh karya tulis ini dalam bentuk apapun tanpa izin UIN Suska Riau.

persepsi menimbulkan rasa harga diri dan meningkatkan harkat martabat. Ketiga, persepsi menciptakan suatu lingkaran umpan baik arus informasi tentang sikap, aspirasi, kebutuhan dan kondisi daerah yang tanpa keberadaannya akan tidak terungkap. Keempat, persepsi memperluas zona (kawasan) penerimaan proyek pembangunan. Masyarakat akan lebih mempercayai program-program pembangunan jika mereka merasa dilibatkan dalam semua kegiatan baik proses perbaikan, perencanaan, pelaksanaan dan menikmati hasilnya. Kelima, persepsi menyediakan lingkungan yang kondusif bagi aktualisasi potensi manusia maupun pertumbuhan manusia. Keenam, persepsi dipandang sebagai pencerminan hak-hak demokratis individu untuk dilibatkan dalam pembangunan mereka sendiri. Ketujuh, persepsi merupakan cara yang efektif membangun kemampuan masyarakat untuk pengelolaan program pembangunan guna memenuhi khas daerah.¹²

c. Prinsip-Prinsip Persepsi

Adapun prinsip-prinsip persepsi tersebut, sebagaimana tertuang dalam Panduan Pelaksanaan Pendekatan Partisipatif yang disusun oleh *Department for International Development (DFID)* (dalam) adalah:¹³

- 1) Keikutsertaan adalah peran dalam menanggulangi suatu masalah yang menjadi tanggung jawab karena menyangkut keberhasilan dan kebutuhan orang banyak. Di dalam persepsi, nilai-nilai kemanusiaan tetap dijunjung tinggi. Artinya, berpersepsi tidak hanya berarti menyumbangkan tenaga tanpa dibayar, tetapi persepsi harus diartikan yang lebih luas yaitu "ikut serta". Hal ini sebenarnya adalah untuk menghindarkan masyarakat dari status sebagai sasaran pembangunan atau sebagai objek pembangunan,

¹² Aziz Muslim. *Metodologi Pengembangan Masyarakat*, (Yogyakarta: Teras Kompleks POLRI Gowok Blok D 2 NO.186, 2009). hlm. 50-51

¹³ umampouw, Monique. 2004. "Perencanaan Darat-Laut yang Terintegrasi dengan Menggunakan Informasi Spasial yang Partisipatif." Jacob Rais, *et al. Menata Ruang Laut Terpadu*. Jakarta: Pradnya Paramita. Hlm.106-107

Hak Cipta Dilindungi Undang-Undang

1. Dilarang mengutip sebagian atau seluruh karya tulis ini tanpa mencantumkan dan menyebutkan sumber:
 - a. Pengutipan hanya untuk kepentingan pendidikan, penelitian, penulisan karya ilmiah, penyusunan laporan, penulisan kritik atau tinjauan suatu masalah.
 - b. Pengutipan tidak merugikan kepentingan yang wajar UIN Suska Riau.
2. Dilarang mengumumkan dan memperbanyak sebagian atau seluruh karya tulis ini dalam bentuk apapun tanpa izin UIN Suska Riau.

tetapi menempatkan rakyat sebagai subjek atau pelaku pembangunan.

- 2) Keterlibatan. Persepsi merupakan keterlibatan masyarakat secara aktif dalam pengambilan keputusan bersama dengan pemerintah.¹⁴ Oleh karena itu dalam sebuah program pembangunan pemerintah menekankan secara aktif pada masyarakat untuk ikut serta dalam program tersebut, dan persepsi merupakan keterlibatan masyarakat dalam pembangunan diri, kehidupan dan lingkungan mereka.
- 3) Kerjasama. Diperlukan adanya kerja sama berbagai pihak yang terlibat untuk saling berbagi kelebihan guna mengurangi berbagai kelemahan yang ada, khususnya yang berkaitan dengan kemampuan sumber daya manusia.

d. Tingkatan Persepsi

Persepsi berdasarkan tingkatannya dapat dibedakan menjadi 7 tingkatan, yaitu :

- 1) *Manipulation*, merupakan tingkat paling rendah mendekati situasi tidak ada persepsi, cenderung berbentuk indoktrinasi.
- 2) *Consultation*, yaitu dimana stakeholder mempunyai peluang untuk memberikan saran akan digunakan seperti yang mereka harapkan.
- 3) *Consensus-building*, yaitu dimana pada tingkat ini stakeholder berinteraksi untuk saling memahami dan dalam posisi saling bernegosiasi, toleransi dengan seluruh anggota kelompok. Kelemahan yang sering terjadi adalah individu-individu dan kelompok masih cenderung diam atau setuju bersifat pasif.
- 4) *Decision-making*, yaitu dimana konsensus terjadi didasarkan pada keputusan kolektif dan bersumber pada rasa tanggungjawab untuk menghasilkan sesuatu. Negosiasi pada tahap ini mencerminkan derajat perbedaan yang terjadi dalam individu maupun kelompok.

¹⁴ Aziz Muslim. *Metodologi Pengembangan Masyarakat*, (Yogyakarta: Teras Kompleks PO LRI Gowok Blok D 2 NO.186, 2009). hlm. 47

Hak Cipta Dilindungi Undang-Undang

1. Dilarang mengutip sebagian atau seluruh karya tulis ini tanpa mencantumkan dan menyebutkan sumber:
 - a. Pengutipan hanya untuk kepentingan pendidikan, penelitian, penulisan karya ilmiah, penyusunan laporan, penulisan kritik atau tinjauan suatu masalah.
 - b. Pengutipan tidak merugikan kepentingan yang wajar UIN Suska Riau.
2. Dilarang mengumumkan dan memperbanyak sebagian atau seluruh karya tulis ini dalam bentuk apapun tanpa izin UIN Suska Riau.

- 5) *Risk-taking*, yaitu dimana proses yang berlangsung dan berkembang tidak hanya sekedar menghasilkan keputusan, tetapi memikirkan akibat dari hasil yang menyangkut keuntungan, hambatan, dan implikasi. Pada tahap ini semua orang memikirkan resiko yang diharapkan dari hasil keputusan. Karenanya, akuntabilitas merupakan basis penting.
- 6) *Partnership*, yaitu memerlukan kerja secara equal menuju hasil yang mutual. Equal tidak hanya sekedar dalam bentuk struktur dan fungsi tetapi dalam tanggungjawab.
- 7) *Self-management*, yaitu puncak dari persepsi masyarakat. Stakeholder berinteraksi dalam proses saling belajar (*learning process*) untuk mengoptimalkan hasil dan hal-hal yang menjadi perhatian.¹⁵

e. Persepsi Masyarakat

Persepsi Masyarakat merupakan peran serta atau keikutsertaan dan keterlibatan seseorang secara perseorangan atau berkelompok dalam suatu kegiatan. persepsi masyarakat adalah adanya keterlibatan langsung masyarakat dalam proses pembangunan.

Kerja sama dengan orang tua murid umumnya didefinisikan sebagai usaha para orang tua murid untuk mendukung kegiatan belajar-mengajar di sekolah dengan cara membantu belajar anak di rumah, mengawasi kegiatan anak di luar sekolah, berkomunikasi dengan anak tentang apa yang dipelajari di sekolah, menghadiri kegiatan-kegiatan sekolah yang sesuai, serta berkomunikasi dengan guru/staf sekolah. Dengan demikian dapat disimpulkan bahwa yang dimaksud dengan persepsi masyarakat adalah bentuk-bentuk persepsi, keterlibatan, atau dukungannya sebagai anggota masyarakat bersama-

¹⁵ Depdiknas, *Persepsi Masyarakat*, (Jakarta: Depdiknas, 2011). Hlm. 9

Hak Cipta Dilindungi Undang-Undang

1. Dilarang mengutip sebagian atau seluruh karya tulis ini tanpa mencantumkan dan menyebutkan sumber:
 - a. Pengutipan hanya untuk kepentingan pendidikan, penelitian, penulisan karya ilmiah, penyusunan laporan, penulisan kritik atau tinjauan suatu masalah.
 - b. Pengutipan tidak merugikan kepentingan yang wajar UIN Suska Riau.
2. Dilarang mengumumkan dan memperbanyak sebagian atau seluruh karya tulis ini dalam bentuk apapun tanpa izin UIN Suska Riau.

sama pihak sekolah baik secara langsung maupun tidak langsung dalam penyelenggaraan pendidikan di sekolah.¹⁶

Menurut Soejono Soekanto dalam buku Abdul Syani, menyatakan bahwa suatu pergaulan hidup atau suatu bentuk kehidupan bersama manusia, maka manusia itu mempunyai ciri-ciri pokok yaitu:

- a. Menusia yang hidup bersama
- b. Bercampur waktu yang cukup lama
- c. Mereka merupakan suatu kesatuan
- d. Mereka merupakan suatu sistem hidup bersama

Berdasarkan ciri-ciri di atas, maka masyarakat bukan hanya sekedar skumpul manusia belaka, akan tetapi diantaranya mereka yang berkumpul itu harus ditandai dengan adanya hubungan atau pertalian satu sama lain. Paling tidak setiap individu sebagai anggota (masyarakat) mempunyai akan kesadaran akan keberadaan individu yang lain.

Sebagaimana diketahui bahwa masyarakat merupakan kesatuan hidup kerja sama yang cukup lama, sehingga mereka dapat mengatur diri mereka dan menganggap diri mereka sebagai kesatuan sisial yang hidup barsama yang menghasilkan kebudayaan.¹⁷

Apabila kita perhatikan lebih jauh maka istilah masyarakat tersebut selalu berhubungan dengan kehidupan manusia, didalam kehidupan sehari- hari sangat banyak hal yang berkaitan masyarakat tersebutmisalnya masyarakat desa yaitu yang penduduknya mempunyai mata pencarian utama disektor bercocok tanam dan pertanian, sistem budaya dan sosialnya mendukung mata pencarian itu.¹⁸

¹⁶ Mansyur Ramly, *Jurnal Pendidikan dan Kebudayaan*, (Jakarta: Badan Penelitian dan Pengembangan Departemen Pendidikan Nasional, 2016), h. 185

¹⁷ Burhan Bungin. *Sosiologi Komunikasi, Teori Paradikma dan Diskursus Teknologi Komunikasi Di Masyarakat*,(Jakarta: Kencana Pranada Media Grup, 2018) Hlm. 29

¹⁸ Surtono. *Perpustakaan dan Masyarakat*, (Jakarta: Yayasan Obor Indonesia, 2016). Hlm.

Hak Cipta Dilindungi Undang-Undang

1. Dilarang mengutip sebagian atau seluruh karya tulis ini tanpa mencantumkan dan menyebutkan sumber:
 - a. Pengutipan hanya untuk kepentingan pendidikan, penelitian, penulisan karya ilmiah, penyusunan laporan, penulisan kritik atau tinjauan suatu masalah.
 - b. Pengutipan tidak merugikan kepentingan yang wajar UIN Suska Riau.
2. Dilarang mengumumkan dan memperbanyak sebagian atau seluruh karya tulis ini dalam bentuk apapun tanpa izin UIN Suska Riau.

e. Faktor-Faktor yang Mempengaruhi Persepsi Masyarakat

Faktor-faktor yang mempengaruhi persepsi masyarakat dapat dijelaskan sebagai berikut :¹⁹

1. *Pengetahuan dan keahlian.* Dasar pengetahuan yang dimiliki akan mempengaruhi seluruh lingkungan dari masyarakat tersebut. Hal ini membuat masyarakat memahami ataupun tidak terhadap tahap-tahap dan bentuk dari persepsi yang ada;
2. *Pekerjaan masyarakat.* Biasanya orang dengan tingkat pekerjaan tertentu akan dapat lebih meluangkan ataupun bahkan tidak meluangkan sedikitpun waktunya untuk berpersepsi pada suatu proyek tertentu. Seringkali alasan yang mendasar pada masyarakat adalah adanya pertentangan antara komitmen terhadap pekerjaan dengan keinginan untuk berpersepsi;
3. *Tingkat pendidikan dan buta huruf.* Faktor ini sangat berpengaruh bagi keinginan dan kemampuan masyarakat untuk berpersepsi serta untuk memahami dan melaksanakan tingkatan dan bentuk persepsi yang ada.
4. *Jenis kelamin.* Sudah sangat diketahui bahwa sebagian masyarakat masih menganggap faktor inilah yang dapat mempengaruhi keinginan dan kemampuan masyarakat untuk berpersepsi beranggapan bahwa laki-laki dan perempuan akan mempunyai persepsi dan pandangan berbeda terhadap suatu pokok permasalahan;
5. *Kepercayaan terhadap budaya tertentu.* Masyarakat dengan tingkat heterogenitas yang tinggi, terutama dari segi agama dan budaya akan menentukan strategi persepsi yang digunakan serta metodologi yang digunakan. Seringkali kepercayaan yang dianut dapat bertentangan dengan konsep-konsep yang ada.

¹⁹ Sunarti. 2013. *Persepsi Masyarakat dalam Pembangunan Perumahan Secara Kelompok*. Jurnal Tata Loka. Semarang: Planologi UNDIP hlm. 79

Hak Cipta Dilindungi Undang-Undang

1. Dilarang mengutip sebagian atau seluruh karya tulis ini tanpa mencantumkan dan menyebutkan sumber:
 - a. Pengutipan hanya untuk kepentingan pendidikan, penelitian, penulisan karya ilmiah, penyusunan laporan, penulisan kritik atau tinjauan suatu masalah.
 - b. Pengutipan tidak merugikan kepentingan yang wajar UIN Suska Riau.
2. Dilarang mengumumkan dan memperbanyak sebagian atau seluruh karya tulis ini dalam bentuk apapun tanpa izin UIN Suska Riau.

Berdasarkan penjelasan tersebut diatas tentang persepsi masyarakat maka dapat peneliti simpulkan persepsi masyarakat adalah kegiatan yang dibuat dari sebuah program yang bertujuan untuk diri kehidupan dan lingkungan mereka menuju kondisi lebih baik lagi dari segi material dan spiritual dengan indikator-indikator sebagai berikut:

Dengan indikator sebagai berikut:

1. Keikutsertaan
2. Keterlibatan.
3. Kerjasama.

2. Konsep Program Kampung KB

a. Pengertian Program

Program adalah unsur pertama yang harus ada demi terciptanya suatu kegiatan. Di dalam program dibuat beberapa aspek, disebutkan bahwa di dalam setiap program dijelaskan mengenai:

- 1) Tujuan kegiatan yang akan dicapai.
- 2) Kegiatan yang diambil dalam mencapai tujuan.
- 3) Aturan yang harus dipegang dan prosedur yang harus dilalui.
- 4) Perkiraananggaran yang dibutuhkan.
- 5) Strategi pelaksanaan

Menurut Charles O. Jones, 2006 pengertian program adalah cara yang disahkan untuk mencapai tujuan, beberapa karakteristik tertentu yang dapat membantu seseorang untuk mengidentifikasi suatu aktivitas sebagai program atau tidak yaitu:

- 1) Program cenderung membutuhkan staf, misalnya untuk melaksanakan atau sebagai pelaku program.
- 2) Program biasanya memiliki anggaran tersendiri, program kadang biasanya juga di identifikasikan melalui anggaran.
- 3) Program memiliki identitas sendiri, yang bila berjalan secara efektif dapat diakui oleh publik.

Hak Cipta Dilindungi Undang-Undang

1. Dilarang mengutip sebagian atau seluruh karya tulis ini tanpa mencantumkan dan menyebutkan sumber:
 - a. Pengutipan hanya untuk kepentingan pendidikan, penelitian, penulisan karya ilmiah, penyusunan laporan, penulisan kritik atau tinjauan suatu masalah.
 - b. Pengutipan tidak merugikan kepentingan yang wajar UIN Suska Riau.
2. Dilarang mengumumkan dan memperbanyak sebagian atau seluruh karya tulis ini dalam bentuk apapun tanpa izin UIN Suska Riau.

Program terbaik didunia adalah program yang didasarkan pada model teoritis yang jelas, yakni: sebelum menentukan masalah sosial yang ingin diatasi dan memulai melakukan intervensi, maka sebelumnya harus ada pemikiran yang serius terhadap bagaimana dan mengapa masalah itu terjadi dan apa yang menjadi solusi terbaik.²⁰

b. Program BKKBN

Pada tahun 1957 organisasi BKKBN dimulai dari suatu organisasi murni berstatus swasta, kemudian menjadi organisasi semi pemerintah pada tahun 1968 kemudian pada tahun 1970 menjadi organisasi resmi pemerintah sebagai pelaksana dan pengelolaan program KB nasional sampai era baru saat ini.

BKKBN berdasarkan Keputusan Presiden RI Nomor 109 Tahun 1993 terbentuk untuk mempercepat terwujudnya keluarga kecil yang bahagia dan sejahtera. Dengan tugas pokok BKKBN adalah melanjutkan dan memantapkan program-program KB nasional, merumuskan kebijakan umum pengelolaan program dan mengkoordinasikan pelaksanaan kebijakan kependudukan secara terpadu bersama institusi terkait, unit pelaksana dan pelaksana (BKKBN).

Visi BKKBN yaitu “Menjadi Lembaga yang Handal dan Dipercaya dalam Mewujudkan Penduduk Tumbuh Seimbang dan Keluarga Berkualitas”.

Sedangkan Misi BKKBN yaitu :

- a. Mengutamakan pembangunan berwawasan Kependudukan
- b. Menyelenggarakan Keluarga Berencana dan Kesehatan Reproduksi
- c. Mengembangkan jejaring kemitraan dan pengelolaan Kependudukan,
- d. Keluarga Berencana dan Pembangunan Keluarga

²⁰ Jones. 2006. *Pengantar Kebijakan Publik* Jakarta: Yayasan hlm. 245

Hak Cipta Dilindungi Undang-Undang

1. Dilarang mengutip sebagian atau seluruh karya tulis ini tanpa mencantumkan dan menyebutkan sumber:
 - a. Pengutipan hanya untuk kepentingan pendidikan, penelitian, penulisan karya ilmiah, penyusunan laporan, penulisan kritik atau tinjauan suatu masalah.
 - b. Pengutipan tidak merugikan kepentingan yang wajar UIN Suska Riau.
2. Dilarang mengumumkan dan memperbanyak sebagian atau seluruh karya tulis ini dalam bentuk apapun tanpa izin UIN Suska Riau.

e. Membangun dan menerapkan budaya kerja organisasi secara konsisten

c. **Keluarga Berencana**

Istilah KB berasal dari kata keluarga dan berencana. Apabila kata ini dipisah, maka “keluarga” mempunyai arti tersendiri, demikian juga dengan kata “berencana”. Yang dimaksud keluarga di sini ialah unit terkecil di dalam masyarakat yang anggota-anggotanya adalah ayah dan ibu atau ayah, ibu dan anak.²¹

Menurut H. Zuharini dalam bukunya “Pendidikan Islam dalam Keluarga”, menjelaskan bahwa keluarga adalah satu-satunya jama’ah yang berdasarkan hubungan darah atau hubungan perkawinan. Karena itu pengertian keluarga dalam arti sempit (*pure family system*) adalah suatu mbentuk masyarakat terkecil yang terdiri dari ayah, ibu dan anak-anaknya. Sedangkan pengertian keluarga dalam arti luas (*extended system*) adalah meliputi ayah, ibu, nenek, saudara atau famili-famili yang dekat.²²

Sedangkan pusat pendidikan dan latihan BKKBN memberikan pengertian keluarga secara umum yaitu suatu bentuk pertalian yang sah antara suami istri melalui perkawinan dimana mereka hidup secara rukun dalam mengembangkan kepribadian masing-masing. Sehingga dalam perkawinan tersebut lahirlah keturunan yang secara hukum menjadi tanggung jawab dari kedua pihak untuk pembinaan pengembangan mereka.²³

Jadi keluarga di sini adalah keluarga inti dimana dalam istilah jawa disebut dengan batih atau dalam bahasa Inggris disebut *nuclear family*, yang terdiri dari suami, istri dan anak-anaknya. Bukan *extended family* atau keluarga luas yang terdiri dari keluarga inti ditambah

²¹ Pusat Pendidikan dan Latihan BKKBN, *Keluarga Berencana dan Hubungannya dengan Kesejahteraan Keluarga* (Jakarta: BKKBN, 2014), hlm. 1.

²² Zuharini, *Pendidikan Islam dalam Keluarga* (Surabaya: IAIN Sunan Ampel, 2013), hlm. 8.

²³ Pusat Pendidikan dan Latihan BKKBN, *Keluarga.....*, hlm. 6-7

Hak Cipta Dilindungi Undang-Undang

1. Dilarang mengutip sebagian atau seluruh karya tulis ini tanpa mencantumkan dan menyebutkan sumber:
 - a. Pengutipan hanya untuk kepentingan pendidikan, penelitian, penulisan karya ilmiah, penyusunan laporan, penulisan kritik atau tinjauan suatu masalah.
 - b. Pengutipan tidak merugikan kepentingan yang wajar UIN Suska Riau.
2. Dilarang mengumumkan dan memperbanyak sebagian atau seluruh karya tulis ini dalam bentuk apapun tanpa izin UIN Suska Riau.

dengan anggota keluarga dekat lain dari garis keturunan ayah atau ibu, saudara sekandung maupun yang ada hubungan perkawinan seperti mertua atau ipar.²⁴

Sedangkan istilah berencana berasal dari kata “rencana” yang memperoleh awalan ber dan mempunyai arti berencana, tersusun, terprogram, dan secara umum tambahan ber itu bermakna dilakukan dengan sengaja.

Dengan demikian, usaha berencana mengandung suatu proses batin yang diwujudkan dalam tindakan tertentu untuk realisasi dengan apa yang telah direncanakan. Oleh karenanya berencana dapat diartikan sebagai usaha sadar dan terarah dengan melalui pertimbangan yang matang untuk mencapai hidup yang lebih baik dengan mengatur kelahiran dari anak-anak mereka sesuai dengan ketentuan sosial yang berlaku.²⁵

Selanjutnya istilah Keluarga Berencana (KB), merupakan terjemahan dari Bahasa Inggris “*Family Planning*” yang dalam pelaksanaannya di Negara-Negara Barat mencakup dua macam (cara), yaitu:

a. *Planning Parenthood*

Pelaksanaan metode ini menitik beratkan tanggung jawab kedua orang tua untuk membentuk kehidupan rumah tangga yang aman, tentram, damai, sejahtera, dan bahagia. Walaupun bukan dengan jalan membatasi jumlah anggota keluarga. Hal ini lebih mendekati istilah Bahasa Arab *tanzij>mun nasli* (Mengatur keturunan).

b. *Birth Control*

Penerapan metode ini menekankan jumlah anak atau menjarangkan kelahiran, sesuai dengan situasi dan kondisi suami-istri. Hal ini lebih mirip dengan istilah Bahasa Arab *لسنلا ديدحة* (membatasi keturunan). Tetapi dalam praktiknya di Negara Barat, cara ini juga

²⁴ Masyfuk Zuhdi, *Masail Fiqhiyah* (Jakarta: CV Haji Masagung, 2016), hlm. 54.

²⁵ Pusat Pendidikan dan Latihan BKKBN, *Keluarga.....*, hlm. 8

Hak Cipta Dilindungi Undang-Undang

1. Dilarang mengutip sebagian atau seluruh karya tulis ini tanpa mencantumkan dan menyebutkan sumber:
 - a. Pengutipan hanya untuk kepentingan pendidikan, penelitian, penulisan karya ilmiah, penyusunan laporan, penulisan kritik atau tinjauan suatu masalah.
 - b. Pengutipan tidak merugikan kepentingan yang wajar UIN Suska Riau.
2. Dilarang mengumumkan dan memperbanyak sebagian atau seluruh karya tulis ini dalam bentuk apapun tanpa izin UIN Suska Riau.

mbolehkan pengguguran kandungan (*abortus da menstrual regulation*), pemandulan (infertilitas) dan pembujangan (*tabattul*).

Penerapan metode ini menekankan jumlah anak atau menjarangkan kelahiran, sesuai dengan situasi dan kondisi suami-istri. Hal ini lebih mirip dengan istilah Bahasa Arab *لستنا ديدحة* (membatasi keturunan). Tetapi dalam praktiknya di Negara Barat, cara ini juga membolehkan pengguguran kandungan (*abortus da menstrual regulation*), pemandulan (infertilitas) dan pembujangan (*tabattul*). dalam kehidupan sehari-hari berkisar pada pencegahan konsepsi atau pencegahan terjadinya pembuahan atau pencegahan pertemuan antara sel sperma dari laki-laki dan sel telur dari perempuan sekitar persetubuhan.²⁶

Menurut UU No. 10 Tahun 1992 tentang Perkembangan Kependudukan dan Pembangunan Keluarga Sejahtera dalam pasal 1 poin 12 yang dimaksud Keluarga Berencana adalah upaya peningkatan kepedulian dan peran serta masyarakat melalui pendewasaan usia perkawinan, pengaturan kelahiran, pembinaan keluarga, peningkatan kesejahteraan keluarga untuk mewujudkan keluarga kecil, bahagian dan sejahtera.²⁷

Istilah Keluarga Berencana ada yang mengartikan sebagai suatu ikhtiar atau usaha yang disengaja untuk mengatur kehamilan dan keluarga secara tidak melawan hukum agama, undang-undang negara, dan moral pancasila untuk mencapai kesejahteraan bangsa dan negara pada umumnya. Dengan kata lain, keluarga berencana merupakan suatu ikhtiar atau upaya manusia untuk mengatur jumlah anggota keluarga disesuaikan dengan minat orang tua, segi-segi sosial, pendidikan, ekonomi, kesejahteraan hidup dan kepadatan penduduk dimana mereka tinggal.²⁸

²⁶ Mahjuddin, *Masailil Fiqhiyah*, (Jakarta: Kalam Mulia, 2017), hlm. 66-67.

²⁷ BKKBN, *Pedoman Pembinaan oleh UPGK dan Penyuluh KB*, (Jawa Timur: BKKBN, 2014), hlm. 1.

²⁸ Moh Ilyas Ruhayat, *Ajegan Santun dari Cipasung Membedah Sejarah Hidup dan Wacana Pemikiran Islam* (Bandung: PT Remaja Rosdakarya, 2014), hlm. 79.

Hak Cipta Dilindungi Undang-Undang

1. Dilarang mengutip sebagian atau seluruh karya tulis ini tanpa mencantumkan dan menyebutkan sumber:

- a. Pengutipan hanya untuk kepentingan pendidikan, penelitian, penulisan karya ilmiah, penyusunan laporan, penulisan kritik atau tinjauan suatu masalah.
- b. Pengutipan tidak merugikan kepentingan yang wajar UIN Suska Riau.

2. Dilarang mengumumkan dan memperbanyak sebagian atau seluruh karya tulis ini dalam bentuk apapun tanpa izin UIN Suska Riau.

Dari pengertian tersebut di atas, dapat dikatakan bahwa keluarga berencana adalah istilah yang resmi digunakan di Indonesia terhadap usaha- usaha untuk mencapai kesejahteraan dan kebahagiaan keluarga, dengan menerima dan mempraktekkan gagasan kecil yang potensial dan bahagia.²⁹

d. Keluarga Berencana dalam Pandangan Islam

Dasar hukum KB yang bersumber dari Al Qur'an dan Al-Hadits. Dalam al-Qur'an banyak sekali ayat yang memberikan petunjuk yang perlu dilaksanakan dalam kaitannya dengan KB diantaranya ialah :

- 1) Q.S. An-Nisa Ayat 9

وَلْيَخْشَ الَّذِينَ لَوْ تَرَكَوْا مِنْ خَلْفِهِمْ ذُرِّيَّةً ضِعْفًا خَافُوا عَلَيْهِمْ فَلْيَتَّقُوا اللَّهَ وَلْيَقُولُوا قَوْلًا سَدِيدًا ﴿٩﴾

Artinya: Dan hendaklah takut kepada Allah orang-orang yang seandainya meninggalkan dibelakang mereka anak-anak yang lemah, yang mereka khawatir terhadap (kesejahteraan) mereka. Oleh sebab itu hendaklah mereka bertakwa kepada Allah dan hendaklah mereka mengucapkan perkataan yang benar.

- 2) Q.S Al-Baqarah Ayat 233

﴿وَالْوَالِدَاتُ يُرْضِعْنَ أَوْلَادَهُنَّ حَوْلَيْنِ كَامِلَيْنِ لِمَنْ أَرَادَ أَنْ يُتِمَّ الرَّضَاعَةَ وَعَلَى الْمَوْلُودِ لَهُ رِزْقُهُنَّ وَكِسْوَتُهُنَّ بِالْمَعْرُوفِ لَا تُكَلَّفُ نَفْسٌ إِلَّا وُسْعَهَا لَا تُضَارَّ وَالِدَةٌ بَوْلِهَا وَلَا مَوْلُودٌ لَهُ بِوَلَدِهِ وَعَلَى الْوَارِثِ مِثْلُ ذَلِكَ فَإِنْ أَرَادَا فِصَالًا عَنْ تَرَاضٍ مِّنْهُمَا وَتَشَاوُرٍ فَلَا جُنَاحَ عَلَيْهِمَا وَإِنْ أَرَدْتُمْ أَنْ تَسْتَرْضِعُوهُنَّ

²⁹ Mahjudin, *Masailil Fiqhiyah*, hlm. 67.

Hak Cipta Dilindungi Undang-Undang

1. Dilarang mengutip sebagian atau seluruh karya tulis ini tanpa mencantumkan dan menyebutkan sumber:
 - a. Pengutipan hanya untuk kepentingan pendidikan, penelitian, penyusunan laporan, penulisan kritik atau tinjauan suatu masalah.
 - b. Pengutipan tidak merugikan kepentingan yang wajar UIN Suska Riau.
2. Dilarang mengumumkan dan memperbanyak sebagian atau seluruh karya tulis ini dalam bentuk apapun tanpa izin UIN Suska Riau.

أَوْلَادِكُمْ فَلَا جُنَاحَ عَلَيْكُمْ إِذَا سَلَّمْتُمْ مَا آتَيْتُمْ
بِالْمَعْرُوفِ ۖ وَاتَّقُوا اللَّهَ وَاعْلَمُوا أَنَّ اللَّهَ بِمَا تَعْمَلُونَ بَصِيرٌ ﴿٢٢٣﴾

Artinya: Para ibu hendaklah menyusukan anak-anaknya selama dua tahun penuh, yaitu bagi yang ingin menyempurnakan penyusuan. Dan kewajiban ayah memberi makan dan pakaian kepada para ibu dengan cara ma'rif. Seseorang tidak dibebani melainkan menurut kadar kesanggupannya. Janganlah seorang ibu menderita kesengsaraan karena anaknya dan seorang ayah karena anaknya, dan warispun berkewajiban demikian. Apabila keduanya ingin menyapih (sebelum dua tahun) dengan kerelaan keduanya dan permusyawaratan, maka tidak ada dosa atas keduanya. Dan jika kamu ingin anakmu disusukan oleh orang lain, maka tidak ada dosa bagimu apabila kamu memberikan pembayaran menurut yang patut. Bertakwalah kamu kepada Allah dan ketahuilah bahwa Allah Maha Melihat apa yang kamu kerjakan.³⁰

3. Keluarga Berencana

Keluarga Berencana menurut UU No 10 tahun 1992 (tentang perkembangan kependudukan dan pembangunan keluarga sejahtera) adalah upaya peningkatan kepedulian dan peran serta masyarakat melalui pendewasaan usia perkawinan (PUP), pengaturan kelahiran, pembinaan ketahanan keluarga, peningkatan kesejahteraan keluarga kecil, bahagia dan sejahtera.

Keluarga Berencana adalah upaya untuk mewujudkan keluarga yang berkualitas melalui promosi, perlindungan, dan bantuan dalam mewujudkan hak-hak reproduksi serta penyelenggaraan pelayanan, pengaturan dan dukungan yang diperlukan untuk membentuk keluarga dengan usia kawin yang ideal, mengatur jumlah, jarak, dan usia ideal melahirkan anak, mengatur kehamilan dan membina ketahanan serta kesejahteraan anak. (BKKBN, 2015)

³⁰ DEPAG RI, *Al-Qur'an dan Terjemahnya*, hlm. 78.

Hak Cipta Dilindungi Undang-Undang

1. Dilarang mengutip sebagian atau seluruh karya tulis ini tanpa mencantumkan dan menyebutkan sumber:
 - a. Pengutipan hanya untuk kepentingan pendidikan, penelitian, penulisan karya ilmiah, penyusunan laporan, penulisan kritik atau tinjauan suatu masalah.
 - b. Pengutipan tidak merugikan kepentingan yang wajar UIN Suska Riau.
2. Dilarang mengumumkan dan memperbanyak sebagian atau seluruh karya tulis ini dalam bentuk apapun tanpa izin UIN Suska Riau.

4. Tujuan Keluarga Berencana (KB)

a. Tujuan Umum

Meningkatkan kesejahteraan ibu, anak dalam rangka mewujudkan NKKBS (Normal Keluarga Kecil Bahagia Sejahtera) yang menjadi dasar terwujudnya masyarakat yang sejahtera dengan mengendalikan kelahiran sekaligus menjamin terkendalinya pertumbuhan penduduk. Menunjang dan mempercepat pencapaian tujuan pembangunan dalam bidang KB telah ditetapkan beberapa kebijakan, yaitu perluasan jangkauan, pembinaan terhadap peserta KB agar secara terus menerus memakai alat kontrasepsi, pelembagaan dan pembudayaan Norma Keluarga Kecil Bahagia Sejahtera (NKKBS) serta peningkatan keterpaduan pelaksanaan keluarga berencana.

Selanjutnya untuk mendukung pelaksanaan kebijakan tersebut terus dimantapkan usaha-usaha operasional dalam bentuk upaya pemerataan pelayanan KB, peningkatan kualitas baik tenaga, maupun sarana pelayanan KB, penggalangan kemandirian, peningkatan peran serta generasi muda, dan pemantapan pelaksanaan program di lapangan.

b. Tujuan Khusus

- a. Meningkatkan jumlah penduduk untuk menggunakan alat kontrasepsi.
- b. Menurunnya jumlah angka kelahiran bayi.
- c. Meningkatnya kesehatan keluarga berencana dengan cara penjarangan kelahiran.

Kampung KB

Kampung KB Merupakan satuan wilayah setingkat RW, Dusun atau setara yang memiliki kriteria tertentu mempunyai perencanaan, pelaksanaan dalam tata kehidupan untuk membangun kebersamaan, silih asah asih dan asuh dalam bingkai program KKBPK secara sistemik yang diintegrasikan dengan sektor-sektor lain khususnya untuk melaksanakan

Hak Cipta Dilindungi Undang-Undang

1. Dilarang mengutip sebagian atau seluruh karya tulis ini tanpa mencantumkan dan menyebutkan sumber:
 - a. Pengutipan hanya untuk kepentingan pendidikan, penelitian, penulisan karya ilmiah, penyusunan laporan, penulisan kritik atau tinjauan suatu masalah.
 - b. Pengutipan tidak merugikan kepentingan yang wajar UIN Suska Riau.
2. Dilarang mengumumkan dan memperbanyak sebagian atau seluruh karya tulis ini dalam bentuk apapun tanpa izin UIN Suska Riau.

fungsi-fungsi keluarga dalam rangka mewujudkan keluarga yang sejahtera yang terbebas dari kebodohan, kemiskinan dan keterbelakangan.

6. Tujuan Kampung KB

1. Tinjauan Umum

Secara umum tujuan dibentuknya Kampung KB ini adalah untuk meningkatkan kualitas hidup masyarakat di tingkat kampung atau yang setara melalui program KKBPK serta pembangunan sektor terkait lainnya dalam rangka mewujudkan keluarga kecil berkualitas. Sedangkan secara khusus, Kampung KB ini dibentuk selain untuk meningkatkan peran serta pemerintah, lembaga non pemerintah dan swasta dalam memfasilitasi, mendampingi dan membina masyarakat untuk menyelenggarakan program KKBPK dan pembangunan sektor terkait, juga untuk meningkatkan kesadaran masyarakat tentang pembangunan berwawasan kependudukan.

2. Tujuan Khusus

- a. Meningkatkan peran pemerintah, pemerintah daerah, lembaga nonpemerintah dan swasta dalam memfasilitasi, pendampingan dan pembinaan masyarakat.
- b. Meningkatkan kesadaran masyarakat.
- c. Meningkatkan jumlah peserta KB aktif modern
- d. Meningkatkan derajat kesehatan masyarakat;
- e. Meningkatkan sarana dan prasarana pembangunan kampung

7. Syarat-syarat Terbentuknya Kampung KB

Menurut data BKKBN proses pembentukan suatu wilayah akan dijadikan sebagai lokasi Kampung KB perlu memperhatikan prasyarat wajib yang harus dipenuhi, yaitu:

- a. Tersedianya data kependudukan yang akurat. Data ini bersumber dari hasil Pendataan Keluarga, data Potensi Desa dan data Catatan Sipil yang akan digunakan sebagai dasar penetapan prioritas, sasaran dan

Hak Cipta Dilindungi Undang-Undang

1. Dilarang mengutip sebagian atau seluruh karya tulis ini tanpa mencantumkan dan menyebutkan sumber:
 - a. Pengutipan hanya untuk kepentingan pendidikan, penelitian, penulisan karya ilmiah, penyusunan laporan, penulisan kritik atau tinjauan suatu masalah.
 - b. Pengutipan tidak merugikan kepentingan yang wajar UIN Suska Riau.
2. Dilarang mengumumkan dan memperbanyak sebagian atau seluruh karya tulis ini dalam bentuk apapun tanpa izin UIN Suska Riau.

program yang akan dilaksanakan disuatu wilayah Kampung KB secara berkesinambungan.

- b. Dukungan dan komitmen Pemerintah Daerah. Dukungan dan komitmen yang dimaksud adalah dukungan, komitmen dan peran aktif seluruh instansi/unit kerja pemerintah khususnya Pemerintah Kabupaten/Kota, Kecamatan dan Desa/Kelurahan dalam memberikan dukungan pelaksanaan program dan kegiatan yang akan dilaksanakan di Kampung KB dan memberikan pelayanan kepada masyarakat sesuai dengan bidang instansi masing-masing untuk meningkatkan taraf hidup masyarakat.
- c. Persepsi aktif masyarakat, persepsi aktif masyarakat yang dimaksudkan adalah persepsi dalam pengelolaan dan pelaksanaan seluruh kegiatan yang akan dilakukan di Kampung KB secara berkesinambungan guna meningkatkan taraf hidup seluruh masyarakat.

8. Kriteria Terbentuknya Kampung KB

Dalam memilih atau menentukan wilayah yang akan dijadikan lokasi Kampung KB ada tiga kriteria yang dipakai, yaitu :

- a. Kriteria utama: yang mencakup dua hal, yaitu:
 - 1) Jumlah Keluarga Pra Sejahtera dan KS 1 (miskin) di atas rata-rata Pra Sejahtera dan KS 1 tingkat desa/kelurahan di mana kampung tersebut berada.
 - 2) jumlah peserta KB di bawah rata-rata pencapaian peserta KB tingkat desa/kelurahan di mana kampung KB tersebut berlokasi.
- b. Kriteria wilayah: yang mencakup 10 kategori wilayah (dipilih salah satu), yaitu:
 - 1) Kumuh
 - 2) Pesisir
 - 3) Daerah Aliran Sungai (DAS)
 - 4) Bantaran Kereta Api
 - 5) Kawasan Miskin (termasuk Miskin Perkotaan)

Hak Cipta Dilindungi Undang-Undang

1. Dilarang mengutip sebagian atau seluruh karya tulis ini tanpa mencantumkan dan menyebutkan sumber:
 - a. Pengutipan hanya untuk kepentingan pendidikan, penelitian, penulisan karya ilmiah, penyusunan laporan, penulisan kritik atau tinjauan suatu masalah.
 - b. Pengutipan tidak merugikan kepentingan yang wajar UIN Suska Riau.
2. Dilarang mengumumkan dan memperbanyak sebagian atau seluruh karya tulis ini dalam bentuk apapun tanpa izin UIN Suska Riau.

- 6) Terpencil
- 7) Perbatasan
- 8) Kawasan Industri
- 9) Kawasan Wisata
- 10) Padat Penduduk.

Selanjutnya dalam menentukan kriteria wilayah yang akan dijadikan sebagai lokasi pembentukan Kampung KB dapat dipilih satu atau lebih dari sepuluh kriteria yang ada.

- c. Kriteria Khusus: yang mencakup 5 hal, yaitu:
 - 1) Kriteria data di mana setiap RT/RW memiliki Data dan Peta Keluarga.
 - 2) Kriteria kependudukan di mana angka persepsi penduduk usia sekolah rendah
 - 3) Kriteria program KB di mana peserta KB Aktif dan Metode Kontrasepsi Jangka Panjang (MKJP) lebih rendah dari capaian rata-rata tingkat desa/kelurahan serta tingkat unmet need lebih tinggi dari rata-rata tingkat desa/kelurahan
 - 4) Kriteria program pembangunan keluarga di mana persepsi keluarga dalam pembinaan ketahanan keluarga, pemberdayaan ekonomi dan persepsi remaja dalam kegiatan GenRe melalui PIK-R masih rendah
 - 5) Kriteria program pembangunan sektor terkait yang mencakup setidaknya empat bidang, yakni kesehatan, ekonomi, pendidikan, pemukiman dan lingkungan, dan masih bisa ditambah dengan program lainnya sesuai dengan perkembangan.

C. Konseptual dan Operasionalisasi

Konsep operasional adalah konsep yang digunakan untuk memberi batasan terhadap penelitian konsep teoritis. Guna untuk menghindari kesalah pahaman penafsiran terhadap penelitian ini oleh pihak pembaca, maka istilah- istilah pokok

Hak Cipta Dilindungi Undang-Undang

1. Dilarang mengutip sebagian atau seluruh karya tulis ini tanpa mencantumkan dan menyebutkan sumber:
 - a. Pengutipan hanya untuk kepentingan pendidikan, penelitian, penulisan karya ilmiah, penyusunan laporan, penulisan kritik atau tinjauan suatu masalah.
 - b. Pengutipan tidak merugikan kepentingan yang wajar UIN Suska Riau.
2. Dilarang mengumumkan dan memperbanyak sebagian atau seluruh karya tulis ini dalam bentuk apapun tanpa izin UIN Suska Riau.

dalam konsep operasional dan diartikan dalam pengertian khusus yang berlaku dalam penelitian ini.

Variable X: Partisipasi Masyarakat

Menurut buku Simamora, Henry. Persepsi masyarakat merupakan suatu bentuk Keikutsertaan, Keterlibatan dan Kerjasama masyarakat secara aktif dan sukarela, dalam kegiatan pertemuan peningkatan kemampuan keluarga berencana masyarakat, terlibat dalam proses perencanaan, pelaksanaan dan evaluasi. Hubungan persepsi masyarakat terhadap ikut serta dalam sebuah program pembangunan pemerintah dalam pembangunan diri kehidupan dan lingkungan mereka dengan indikator sebagai berikut.

1. Keikutsertaan
2. Keterlibatan
3. Kerjasama

Variable Y: Program Kampung Keluarga Berencana

Menurut buku BKKBN Kelurahan Air Putih program kampung keluarga berencana melalui Kampung KB ini merupakan inovasi strategis yang dapat dijadikan sebagai sebuah icon untuk dapat mengimplementasikan berbagai program prioritas dilapangan seperti Sosialisasi mengenai kampung KB kepada masyarakat, Membudayakan kepada masyarakat untuk memiliki 2 anak cukup, keluarga bahagia sejahtera, dengan masa depan yang lebih baik dengan indikator sebagai berikut.

1. Membudayakan kepada masyarakat untuk memiliki 2 anak cukup
2. keluarga bahagia sejahtera, dengan
3. masa depan yang lebih baik.

D. Kerangka Pemikiran

Kerang berpikir digunakan dalam penelitian ini untuk menjelaskan teori-teori sehingga mudah dipahami. Kerangka berpikir merupakan landasan berpikir bagi penulis, maka dengan demikian itu dapat menjadi petunjuk bagaimana hubungan variabel yang diteliti dan mampu membedakan nilai variabel.

Hak Cipta Dilindungi Undang-Undang

1. Diarangi mengutip sebagian atau seluruh karya tulis ini tanpa mencantumkan dan menyebutkan sumber:
 - a. Pengutipan hanya untuk kepentingan pendidikan, penelitian, penulisan karya ilmiah, penyusunan laporan, penulisan kritik atau tinjauan suatu masalah.
 - b. Pengutipan tidak merugikan kepentingan yang wajar UIN Suska Riau.
2. Dilarang mengumumkan dan memperbanyak sebagian atau seluruh karya tulis ini dalam bentuk apapun tanpa izin UIN Suska Riau.

Maka yang dimaksud dari judul hubungan persepsi masyarakat terhadap program kampung keluarga berencana yaitu dengan ikut serta dalam sebuah program pembangunan pemerintah dalam pembangunan diri kehidupan dan lingkungan mereka.

Gambar. 1
Kerangka Pikir

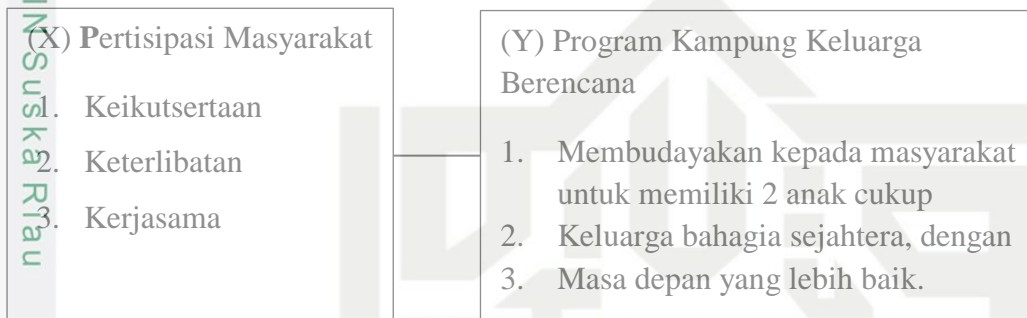

Dari konsep operasional variabel penelitian dapat dilihat sebagai berikut:

Definisi Konsep Operasional Variabel Penelitian

No	Variabel	Definisi	Indikator	Skala
1.	Pertisipasi Masyarakat (X)	Menurut Aziz Muslim persepsi adalah merupakan keterlibatan masyarakat secara aktif dalam pengambilan keputusan bersama dengan pemerintah.	1. Keikutsertaan 2. Keterlibatan 3. Kerjasama	Likert
	Program Kampung Keluarga Berencana (Y)	Menurut buku BKKBN Kelurahan Air Putih program kampung keluarga berencana melalui Kampung KB ini merupakan inovasi strategis yang dapat dijadikan sebagai sebuah icon untuk dapat mengimplementasikan berbagai program prioritas dilapangan seperti Sosialisasi mengenai kampung KB kepada masyarakat, Membudayakan kepada masyarakat untuk memiliki 2 anak cukup, keluarga bahagia sejahtera, dengan masa depan yang lebih baik.	1. Masyarakat ikut dalam program BKKBN yaitu memiliki 2 anak cukup 2. Masyarakat terlibat dalam program BKKBN dalam menciptakan keluarga bahagia dan sejahtera 3. BKKBN dan masyarakat sama-sama bekerjasama	Likert

D. Hipotesis

Hipotesis merupakan jawaban sementara terhadap rumusan masalah penelitian. Dikatakan sementara, karena jawaban yang diberikan melalui teori dan belum berdasarkan fakta. Hipotesis juga dikatakan sebagai jawaban teoritis terhadap rumusan masalah atau disebut dengan pengamatan teoritis. Pengelolaan data dilakukan dengan menggunakan SPSS (*Statistikal Product and Service Solution*) versi 23.

Rumusan hipotesa alternatif (H_a) dan hipotesa (H_o) yang diterapkan adalah :

H_a : Ada terdapat hubungan yang signifikan antara keberadaan persepsi masyarakat terhadap program kampung keluarga berencana di Kelurahan Air Putih Kecamatan Tampan Kota Pekanbaru

H_o : Tidak ada terdapat hubungan yang signifikan antara keberadaan persepsi masyarakat terhadap program kampung keluarga berencana di Kelurahan Air Putih Kecamatan Tampan Kota Pekanbaru.

Hak Cipta Dilindungi Undang-Undang

1. Dilarang mengutip sebagian atau seluruh karya tulis ini tanpa mencantumkan dan menyebutkan sumber:
 - a. Pengutipan hanya untuk kepentingan pendidikan, penelitian, penulisan karya ilmiah, penyusunan laporan, penulisan kritik atau tinjauan suatu masalah.
 - b. Pengutipan tidak merugikan kepentingan yang wajar UIN Suska Riau.
2. Dilarang mengumumkan dan memperbanyak sebagian atau seluruh karya tulis ini dalam bentuk apapun tanpa izin UIN Suska Riau.

Hak Cipta Dilindungi Undang-Undang

1. Diarang mengutip sebagian atau seluruh karya tulis ini tanpa mencantumkan dan menyebutkan sumber:
 - a. Pengutipan hanya untuk kepentingan pendidikan, penelitian, penulisan karya ilmiah, penyusunan laporan, penulisan kritik atau tinjauan suatu masalah.
 - b. Pengutipan tidak merugikan kepentingan yang wajar UIN Suska Riau.
2. Diarang mengumumkan dan memperbanyak sebagian atau seluruh karya tulis ini dalam bentuk apapun tanpa izin UIN Suska Riau.

BAB III METODOLOGI PENELITIAN

Metodologi penelitian menurut Jusuf adalah salah satu usaha atau proses untuk mencari jawaban atas suatu pertanyaan atau masalah dengan cara yang sistematis, hati-hati, terencana sistematis, atau prinsip-prinsip, mengembangkan dan menguji kebenaran ilmiah suatu pengetahuan.³¹

A. Jenis dan Pendekatan Penelitian

Jenis penelitian ini adalah penelitian yang bersifat deskriptif kuantitatif. Menurut Sugiyono penelitian deskriptif kuantitatif yaitu penelitian yang dilakukan untuk mengetahui nilai variabel mandiri, baik satu variabel atau lebih (independen) tanpa membuat perbandingan atau menggabungkan dengan variabel yang lain.³²

Pendekatan dalam penelitian ini yaitu pendekatan kuantitatif dengan menggunakan perhitungan statistik. Statistik adalah salah satu alat untuk mengumpulkan data, mengolah data, menarik kesimpulan dan membuat keputusan berdasarkan analisis data yang dikumpulkan.³³

B. Lokasi dan Waktu Penelitian

1. Lokasi Penelitian

Tempat penelitian ini dilakukan di Kelurahan Air Putih Kecamatan Tampan Kota Pekanbaru. Tepatnya di Jl. Airputih RW 07, Kelurahan Airputih, Kecamatan Tampan, Kota Pekanbaru.

2. Waktu Penelitian

Penelitian ini dilaksanakan selama 6 (Enam) bulan terhitung dari bulan September sampai Maret 2022.

C. Populasi dan Sampel

1. Populasi

Populasi adalah suatu kelompok yang terdiri dari subjek atau objek yang memiliki kualitas atau karakteristik tertentu yang ditetapkan oleh

³¹ Jusuf, Soewadji. *Pengantar Metodologi Penelitian*. Jakarta: Mitra Wacana Media, 2002. Hlm 12

³² Sugiyono, *Memahami Penelitian Kuantitatif*. Bandung: ALFABETA, 2012. Hlm 13

³³ Hasaini Usman. 2008. *Pengantar Statistika*. Jakarta: PT Bumi Aksara. Hlm 3

Hak Cipta Dilindungi Undang-Undang

1. Dilarang mengutip sebagian atau seluruh karya tulis ini tanpa mencantumkan dan menyebutkan sumber:
 - a. Pengutipan hanya untuk kepentingan pendidikan, penelitian, penulisan karya ilmiah, penyusunan laporan, penulisan kritik atau tinjauan suatu masalah.
 - b. Pengutipan tidak merugikan kepentingan yang wajar UIN Suska Riau.
2. Dilarang mengumumkan dan memperbanyak sebagian atau seluruh karya tulis ini dalam bentuk apapun tanpa izin UIN Suska Riau.

peneliti untuk dipelajari atau ditarik kesimpulan.³⁴ Populasi dalam penelitian ini adalah persepsi aktif yang berjumlah 2364, masyarakat yang ikut berpersepsi di Kelurahan Air Putih Kecamatan Tampan Kota Pekanbaru.

2. Sampel

Menurut Sugiyono sampel adalah sebagian dari jumlah dan karakteristik yang dimiliki oleh populasi.³⁵ Jumlah populasi yang di ambil dalam penelitian ini adalah sebanyak 2364, mengingat banyaknya jumlah populasi maka penulis menggunakan rumus pengambilan sampel yang dikemukakan oleh slovin menurut:

Adapun rumus nya adalah sebagai berikut :

$$n = \frac{N}{1 + N(e)^2}$$

Keterangan :

n = Ukuran sampel/jumlah responden

N = Ukuran populasi

e = Persentase kesalahan yang ditolerir dalam pengambilan sampel, pada penelitian ini menggunakan e = 10% (0,1)

Berdasarkan rumus diatas dapat di ambil sampel dengan menggunakan rumus Slovin sebagai berikut :

$$n = \frac{N}{1 + N(e)^2}$$

$$n = \frac{2364}{1 + 2364(0,01)^2}$$

$$n = \frac{2364}{1 + 23,64}$$

$$n = \frac{2364}{24,64} = 96$$

³⁴ Sugiyono, *Metodologi Pendidikan Pendekatan Kuantitatif, dan R&D* Bandung: Alfabeta, 2012, Hlm 117

³⁵ *Ibid.* hlm. 77

Hak Cipta Dilindungi Undang-Undang

1. Dilarang mengutip sebagian atau seluruh karya tulis ini tanpa mencantumkan dan menyebutkan sumber:
 - a. Pengutipan hanya untuk kepentingan pendidikan, penelitian, penulisan karya ilmiah, penyusunan laporan, penulisan kritik atau tinjauan suatu masalah.
 - b. Pengutipan tidak merugikan kepentingan yang wajar UIN Suska Riau.
2. Dilarang mengumumkan dan memperbanyak sebagian atau seluruh karya tulis ini dalam bentuk apapun tanpa izin UIN Suska Riau.

Berdasarkan hasil dari rumus Slovin diatas maka sampel yang diperoleh adalah 95,94 orang dan di bulatkan menjadi 96 orang masyarakat yang ikut program kampung KB.

D. Teknik Pengumpulan Data

Dalam pengumpulan data, penulis menggunakan studi lapangan³⁶ yaitu yang dilakukan dengan cara turun kelapangan kelokasi penelitian yang meliputi:

1. Observasi

Observasi adalah suatu kegiatan pengamatan melalui panca indra mata serta serta dengan pancaindra lainnya.³⁷ Dan juga menggunakan bantuan alat instrumen untuk mencatat demi tujuan ilmiah tersebut.

1. Angket

Angket merupakan teknik yang digunakan untuk mengumpulkan dan memperoleh data dengan mengajukan pertanyaan tertulis kepada responden. Angket dapat berupa pertanyaan-pertanyaan terbuka atau tertutup, dapat diberikan kepada responden secara langsung ataupun dikirim melalui pos atau internet. Skala pengukuran data yang digunakan dalam penelitian ini adalah *Scala Likert*. Dalam metode *Scala Likert* adalah suatu skala psikometrik yang umum digunakan dalam kuesioner, dan merupakan skala yang paling banyak digunakan dalam riset berupa survei.³⁸ *Scala Likert* digunakan untuk mengukur sikap, pendapat, dan persepsi seseorang atau sekelompok orang tentang fenomena sosial.³⁹

2. Dokumentasi

Menurut Arikunto adalah mencari dan mengumpulkan data mengenai hal-hal yang berupa catatan, transkrip, buku, surat kabar yang berhubungan dengan masalah yang diteliti data-data yang dibutuhkan dalam penelitian.

³⁶Jusuf Soewadji, *Pengantar Metodologi Penelitian*. Jakarta: Mitra Wacana Media, 2012

21

³⁷ Ibid., hlm 85

³⁸ Burhan Bungin, *Metodologi Penelitian Kualitatif Komunikasi, Ekonomi Dan Kebijakan Publik Serta Ilmu-Ilmu Sosial Lainnya*, (Jakarta: Kencana, 2005), hlm 113

³⁹ Ridwan, Dkk, *Pengantar Statistika*, (Bandung: Alfabeta, 2009), hlm 20

Hak Cipta Dilindungi Undang-Undang

1. Diarangi mengutip sebagian atau seluruh karya tulis ini tanpa mencantumkan dan menyebutkan sumber:
 - a. Pengutipan hanya untuk kepentingan pendidikan, penelitian, penulisan karya ilmiah, penyusunan laporan, penulisan kritik atau tinjauan suatu masalah.
 - b. Pengutipan tidak merugikan kepentingan yang wajar UIN Suska Riau.
2. Diarangi mengumumkan dan memperbanyak sebagian atau seluruh karya tulis ini dalam bentuk apapun tanpa izin UIN Suska Riau.

E. Uji Validitas, Uji Reliabilitas dan Uji Normalitas

1. Uji Validitas

Uji validitas adalah ketepatan atau kecermatan suatu instrumen dalam mengukur apa yang ingin diukur. Uji validitas diperoleh dengan cara mengkorelasi setiap skor indikator dengan total skor indikator variabel. Kemudian hasil korelasi dibandingkan dengan nilai kritis pada taraf signifikan 0,05. Pengukuran dikatakan valid jika mengukur tujuannya dengan nyata dan benar. Berikut ini adalah kriteria pengujian validitas :

$$r_{XY} = \frac{N \sum XY - (\sum X)(\sum Y)}{\sqrt{\{N \sum X^2 - (\sum X)^2\} \{N \sum Y^2 - (\sum Y)^2\}}}$$

Keterangan :

r_{xy} = Koefisien validitas

N = Banyaknya subjek

X = Nilai pembanding

Y = Nilai dari instrument yang akan dicari validitasnya

- a. Jika $r_{hitung} \geq r_{tabel}$ (uji 2 sisi dengan sig. 0,05) maka instrumen atau item-item pertanyaan berkorelasi signifikan terhadap skor total (dinyatakan valid).
- b. Jika $r_{hitung} < r_{tabel}$ (uji 2 sisi dengan sig. 0,05) maka instrumen atau item-item pertanyaan tidak berkorelasi signifikan terhadap skor total (dinyatakan tidak valid).

2. Uji Realibilitas

Uji realibilitas adalah untuk mengetahui konsisten alat ukur, apakah alat pengukur yang digunakan dapat diandalkan dan tetap konsisten jika pengukuran tersebut diulang. Untuk uji realibilitas digunakan *Teknik Alpha Cronbach*, dimana suatu instrumen dapat dikatakan handal (reliable) bila memiliki koefisien keandalan atau alpha sebesar 0,5 atau lebih.

Hak Cipta Dilindungi Undang-Undang

1. Dilarang mengutip sebagian atau seluruh karya tulis ini tanpa mencantumkan dan menyebutkan sumber:
 - a. Pengutipan hanya untuk kepentingan pendidikan, penelitian, penulisan karya ilmiah, penyusunan laporan, penulisan kritik atau tinjauan suatu masalah.
 - b. Pengutipan tidak merugikan kepentingan yang wajar UIN Suska Riau.
2. Dilarang mengumumkan dan memperbanyak sebagian atau seluruh karya tulis ini dalam bentuk apapun tanpa izin UIN Suska Riau.

$$r_{11} = \left(\frac{k}{k-1} \right)$$

Keterangan :

R_{11} = Nilai Reliabilitas

K = Jumlah Item

3. Uji Normalitas

Uji normalitas bertujuan untuk mengetahui normal atau tidaknya suatu distribusi data. Pada dasarnya, uji normalitas adalah membandingkan antara data yang kita miliki dan data berdistribusi normal yang memiliki mean dan standar deviasi yang sama dengan data kita.

Uji normalitas menjadi hal penting karena salah satu syarat pengujian parametric-test (uji parametrik) adalah data harus memiliki distribusi normal atau berdistribusi normal.

$$X^2 = \sum_{i=1}^k \frac{(O_i - E_i)^2}{E_i}$$

Keterangan :

O_i = frekuensi hasil pengamatan pada klasifikasi ke-i

E_i = frekuensi yang diharapkan pada klasifikasi ke-i

F. Teknik Analisis Data

Metode analisa data yang digunakan dalam penelitian ini adalah menggunakan uji statistic koefisien korelasi dengan menggunakan beberapa cara:

1. Koefisien Korelasi

Adapun interpretasi terhadap nilai r hasil analisis korelasi adalah sebagai berikut:⁴⁰

⁴⁰ Haryadi Sarjono, Dan Winda Julianita, *Spss Vs LISREAL Sebuah Pengantar; Publikasi Untuk Riset*, Salemba Empat. hlm 133

Hak Cipta Dilindungi Undang-Undang

1. Dilarang mengutip sebagian atau seluruh karya tulis ini tanpa mencantumkan dan menyebutkan sumber:
 - a. Pengutipan hanya untuk kepentingan pendidikan, penelitian, penulisan karya ilmiah, penyusunan laporan, penulisan kritik atau tinjauan suatu masalah.
 - b. Pengutipan tidak merugikan kepentingan yang wajar UIN Suska Riau.
2. Dilarang mengumumkan dan memperbanyak sebagian atau seluruh karya tulis ini dalam bentuk apapun tanpa izin UIN Suska Riau.

Tabel 3.1
Interpretasi Koefisien Korelasi Nilai r

Tingkat Hubungan	Interval Koefisien
Sangat Setuju	4
Setuju	3
Tidak Setuju	2
Sangat Tidak Setuju	1

Metode ini bertujuan untuk menentukan suatu besaran yang menyatakan bagaimana kuat pengaruh antara suatu variabel dengan variabel lain. Teknik analisa data yang digunakan penulis dalam penulisan ini adalah deskriptif kuantitatif, menjelaskan permasalahan yang akan diteliti dengan bentuk angka-angka dengan rumus *correlasi product moment* dengan menggunakan SPSS.23.⁴¹ Untuk menyatakan besar kecilnya sumbangan variable x dan y dapat ditentukan dengan rumus koefisien diterminan sebagai berikut:

$$r_{xy} = \frac{n (\sum xy) - (\sum x) \cdot (\sum y)}{\sqrt{\{n \cdot \sum x^2 - (\sum x)^2\} \cdot \{n \cdot \sum Y^2 - (\sum Y)^2\}}}$$

Keterangan :

- r = Koefisien korelasi Product Moment
- N = Jumlah individu dalam sampel
- X = Angka mentah untuk variabel X
- Y = Angka untuk variabel Y
- $\sum XY$ = Jumlah hasil perkalian antara skor X dan skor
- $\sum YX$ = Jumlah seluruh skor
- $\sum XY$ = Jumlah seluruh skor Y.

2. Analisis regresi linear sederhana

Analisis ini untuk menganalisis data penelitian mengenai Persepsi Keluarga Penerima Manfaat Program Harapan Terhadap Peningkatan Kemampuan Keluarga di Bukit Raya Pekanbaru.

⁴¹ Ridwan, *Dasar-Dasar Statistik*, (Bandung : Alfabeta), Hlm 228

Hak Cipta Dilindungi Undang-Undang

1. Dilarang mengutip sebagian atau seluruh karya tulis ini tanpa mencantumkan dan menyebutkan sumber:
 - a. Pengutipan hanya untuk kepentingan pendidikan, penelitian, penulisan karya ilmiah, penyusunan laporan, penulisan kritik atau tinjauan suatu masalah.
 - b. Pengutipan tidak merugikan kepentingan yang wajar UIN Suska Riau.
2. Dilarang mengumumkan dan memperbanyak sebagian atau seluruh karya tulis ini dalam bentuk apapun tanpa izin UIN Suska Riau.

$$Y = a + bX$$

Keterangan :

Y = Variabel tidak bebas atau variabel terikat

X = variabel bebas

a = Nilai intercept konstan atau harga Y bila $X = 0$

b = Koefisien regresi, yaitu angka peningkatan atau penurunan variabel dependen yang didasarkan pada variabel independen. Bila b (+) maka naik, bila b (-) maka terjadi penurunan



UIN SUSKA RIAU

Hak Cipta Dilindungi Undang-Undang

1. Dilarang mengutip sebagian atau seluruh karya tulis ini tanpa mencantumkan dan menyebutkan sumber:

- a. Pengutipan hanya untuk kepentingan pendidikan, penelitian, penulisan karya ilmiah, penyusunan laporan, penulisan kritik atau tinjauan suatu masalah.
- b. Pengutipan tidak merugikan kepentingan yang wajar UIN Suska Riau.

2. Dilarang mengumumkan dan memperbanyak sebagian atau seluruh karya tulis ini dalam bentuk apapun tanpa izin UIN Suska Riau.

BAB IV

GAMBARAN UMUM LOKASI PENELITIAN

A. Kelurahan Air Putih

1. Profil Kelurahan Air Putih

Kota Pekanbaru merupakan salah satu Kabupaten/Kota yang ada di Provinsi Riau dari 12 Kabupaten/Kota yang ada di Riau. Kota Pekanbaru merupakan Ibukota Provinsi Riau yang terletak strategis dan berada di tengah-tengah Provinsi Riau. Karena letaknya yang strategis menjadikan Pekanbaru sebagai Kota Bisnis, Jasa, dan Ekonomi. Pertumbuhan penduduk pun menjadi tinggi dengan jumlah lebih dari 1 juta jiwa.

Kota Pekanbaru terdiri dari 12 Kecamatan antara lain Kecamatan Tampan, Marpoyan Damai, Bukit Raya, Tenayan Raya, Sail, Lima Puluh, Pekanbaru Kota, Sukajadi, Senapelan, Payung Sekaki, Rumbai Dan Rumbai Pesisir.

Kecamatan Tampan awalnya memiliki empat Kelurahan, berdasarkan PERDA Kota Pekanbaru nomor 4 tahun 2016 yang sudah disahkan DPRD. Ada penambahan 5 Kelurahan pada Kecamatan Tampan. Yaitu Kelurahan Air Putih dengan luas 6,42 KM², Kelurahan Tobek Gadang, Kelurahan Bina Widya, Kelurahan Tuah Madani, Dan Kelurahan Sialang Munggu.

2. Struktur Organisasi Kelurahan Air Putih

Untuk mencapai tujuan yang telah ditetapkan oleh perusahaan, maka perlu adanya perencanaan dan perumusan struktur organisasi. Hal ini dimaksudkan karena struktur organisasi merupakan alat dan kerangka dasar yang membantu organisasi dalam mencapai tujuan. Pencapaian tujuan yang telah ditetapkan oleh Kelurahan Air Putih Kecamatan Tampan Pekanbaru di lakukan secara bersama-sama baik pemerintah ataupun masyarakat.

Dengan adanya struktur organisasi yang digambarkan secara jelas akan mempermudah pimpinan untuk mengkoordinir semua kegiatan organisasi. Struktur organisasi bertujuan untuk mengkoordinir semua kegiatan organisasi. Struktur organisasi bertujuan untuk mencapai tingkat

Hak Cipta Dilindungi Undang-Undang

1. Diarangi mengutip sebagian atau seluruh karya tulis ini tanpa mencantumkan dan menyebutkan sumber:
 - a. Pengutipan hanya untuk kepentingan pendidikan, penelitian, penulisan karya ilmiah, penyusunan laporan, penulisan kritik atau tinjauan suatu masalah.
 - b. Pengutipan tidak merugikan kepentingan yang wajar UIN Suska Riau.
2. Diarangi mengumumkan dan memperbanyak sebagian atau seluruh karya tulis ini dalam bentuk apapun tanpa izin UIN Suska Riau.

produktivitas kerja dan efisiensi kerja. Adapun struktur organisasi Kelurahan Air Putih Kecamatan Tampan Pekanbaru adalah sebagai berikut:

Gambar 4.1
Struktur Organisasi Kelurahan Air Putih

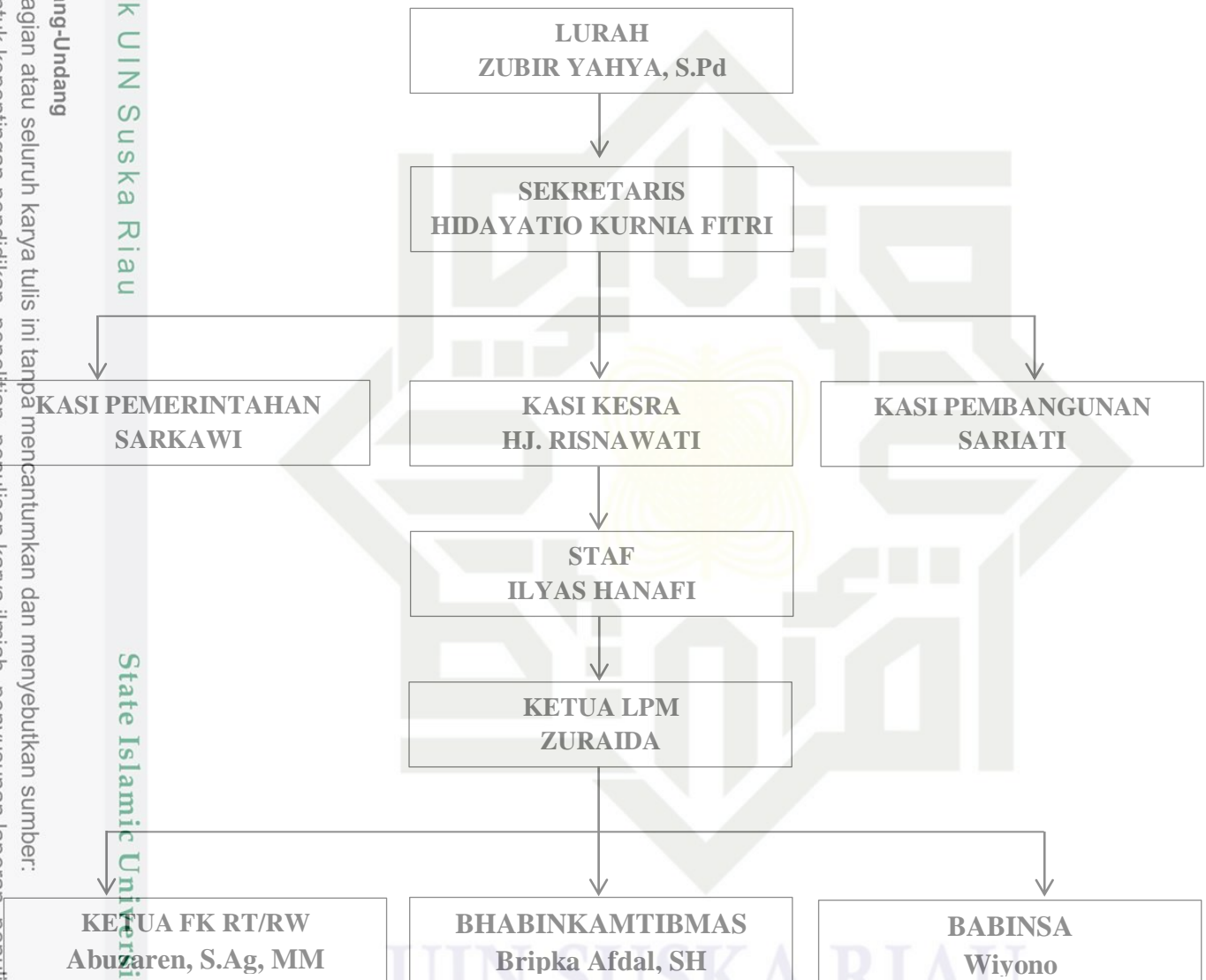

Hak Cipta Dilindungi Undang-Undang

1. Dilarang mengutip sebagian atau seluruh karya tulis ini tanpa mencantumkan dan menyebutkan sumber:
 - a. Pengutipan hanya untuk kepentingan pendidikan, penelitian, penulisan karya ilmiah, penyusunan laporan, penulisan kritik atau tinjauan suatu masalah.
 - b. Pengutipan tidak merugikan kepentingan yang wajar UIN Suska Riau.
2. Dilarang mengumumkan dan memperbanyak sebagian atau seluruh karya tulis ini dalam bentuk apapun tanpa izin UIN Suska Riau.

B. Gambaran Umum Kampung KB Tunas Harapan

1. Sejarah Kampung KB Tunas Harapan

Undang-undang Nomor 52 Tahun 2009 tentang Perkembangan Kependudukan dan Pembangunan Keluarga sebagai dasar peaksanaan Program Kependudukan dan Keluarga Berencana menekankan Badan Kependudukan dan Keluarga Berencana Nasional (BKKBN) tidak hanya terbatas pada masalah Pembangunan Keluarga Berencana dan Keluarga Sejahtera saja, akan tetapi juga masalah Pengendalian Penduduk. Selanjutnya dalam Undang-undang Nomer 23 Tahun 2014 Tentang Pembagian Urusan Pemerintahan Kongkuren antara Pemerintah Pusat, Daerah Propinsi dan Daerah Kabupaten/Kota, dimana ditegaskan bahwa ada empat sub urusan bidang pengendalian penduduk dan Keluarga Berencana yang harus dilaksanakan oleh masingmasing tingkatan pemerintahan yaitu : 1. Sub Urusan Pengendalian Penduduk, 2. Sub Urusan Keluarga Berencana, 3. Sub Urusan Keluarga Sejahtera, 4. Sub Urusan Standarisasi dan Sertifikasi.

Terkait dengan itu, maka BKKBN diberi mandat untuk dapat turut mensukseskan Agenda Prioritas Pembangunan Nasional (Nawacita) terutama Nawacita 3 (tiga), 5 (lima), dan 8 (delapan). Salah satu dari tiga agenda prioritas ini adalah Nawacita ketiga yaitu membangun masyarakat dari wilayah pinggiran dengan program Pembentukan Kampung KB pada tingkatan wilayah pemerintahan yang paling bawah yang bersentuhan langsung dengan masyarakat yaitu RW/dusun, yang penca Nagannya untuk tingkat Nasional telah dilaksanakan pada bulah Februari tahun 2016 oleh Presiden RI (Ir. Joko Widodo).

Selanjutnya melalui Kampung KB ini diharapkan akan mampu memunculkan berbagai inovasi strategis yang dapat dijadikan sebagai sebuah icon untuk dapat mengimplementasikan berbagai program prioritas dilapangan terutama yang terkait dengan program KKBPK dan program lintas sektoral lainnya secara utuh dan terpadu khususnya di

Hak Cipta Dilindungi Undang-Undang

1. Dilarang mengutip sebagian atau seluruh karya tulis ini tanpa mencantumkan dan menyebutkan sumber:
 - a. Pengutipan hanya untuk kepentingan pendidikan, penelitian, penulisan karya ilmiah, penyusunan laporan, penulisan kritik atau tinjauan suatu masalah.
 - b. Pengutipan tidak merugikan kepentingan yang wajar UIN Suska Riau.
2. Dilarang mengumumkan dan memperbanyak sebagian atau seluruh karya tulis ini dalam bentuk apapun tanpa izin UIN Suska Riau.

wilayah Kelurahan Airputih Kecamatan Tampan Kota Pekanbaru Provinsi Riau.

2. Visi Dan Misi

a. VISI

Mewujudkan Keluarga Berkualitas Melalui Program KKBPK (Kependudukan, Keluarga Berencana dan Pembangunan Keluarga) Dengan Adanya Rumah Data Dapat Melihat Perkembangan Program KKBPK

Adapun makna yang terkandung dalam Visi ini adalah

- 1) Keluarga , dalam arti unit terkecil dalam masyarakat
- 2) Berkualitas, dalam arti bahwa dalam mempersiapkan kehidupan berkeluarga secara utuh dan terencana yang meliputi aspek :
 - a) Keagamaan
 - b) Pendidikan
 - c) Kesehatan
 - d) Ekonomi
 - e) Sosial budaya serta
 - f) Psikologi

b. MISI

- 1) Mensukseskan program KKBPK dan Kesehatan Reproduksi
- 2) Mengembangkan Kemitraan dengan lintas sektor melalui POKTAN yang ada dan berwawasan kependudukan
- 3) Membangun Keluarga Berkualitas Menuju Pekanbaru Kota Madani.

3. TUJUAN

a. TUJUAN UMUM

- 1) Untuk meningkatkan kualitas penduduk dan masyarakat di Kampung KB melalui program KKBPK serta pembangunan sektor terkait dalam rangka mewujudkan keluarga kecil yang berkualitas

Hak Cipta Dilindungi Undang-Undang

1. Dilarang mengutip sebagian atau seluruh karya tulis ini tanpa mencantumkan dan menyebutkan sumber:
 - a. Pengutipan hanya untuk kepentingan pendidikan, penelitian, penulisan karya ilmiah, penyusunan laporan, penulisan kritik atau tinjauan suatu masalah.
 - b. Pengutipan tidak merugikan kepentingan yang wajar UIN Suska Riau.
2. Dilarang mengumumkan dan memperbanyak sebagian atau seluruh karya tulis ini dalam bentuk apapun tanpa izin UIN Suska Riau.

- 2) Untuk melihat tingkat keberhasilan program KKBPK dilini lapangan
- b. TUJUAN KHUSUS
 - 1) Meningkatkan peran serta pemerintah, lembaga non-pemerintah dan pihak swasta untuk mensukseskan program kependudukan keluarga berencana dan pembangunan keluarga.
 - 2) Meningkatkan kesadaran masyarakat tentang pembangunan berwawasan kependudukan.
 - 3) Meningkatkan peserta KB aktif modren di masyarakat.
 - 4) Meningkatkan ketahanan keluarga melalui Tribina BKB, BKR, BKL, serta PPKS (Pusat Pelayanan Keluarga Sejahtera).
 - 5) Meningkatkan peran serta wanita dalam peningkatan pendapatan keluarga sejahtera (PPKS).
 - 6) Meningkatkan kualitas penduduk usia sekolah.
 - 7) Menurunkan angka kelahiran.

4. BATAS DAN LUAS WILAYAH

Kelurahan Airputih secara resmi mulai berjalan sejak dilantiknya Lurah Airputih oleh Walikota Pekanbaru tanggal 5 Januari 2017 dengan luas wilayah 6,42 Km². Kelurahan Airputih merupakan Kelurahan yang berada di baratnya Kecamatan Tampan dan berbatasan dengan Kabupaten Kampar. Adapun batas-batas Kelurahan Airputih adalah:

- a. Sebelah Utara : Desa Karya Indah Kabupaten Kampar
- b. Sebelah Selatan : Jalan Sepakat atau kelurahan Tuah Madani
- c. Sebelah Barat : Desa Rimbo Panjang Kabupaten Kampar
- d. Sebelah Timur : Jalan Garuda Sakti atau kelurahan Bina Widya dan Kelurahan Simpang Baru

Secara administratif kelurahan Airputih terbagi menjadi 62 RT dan 10 RW yang mana masing-masing RT dikepalai oleh pejabat RT yang disebut dengan ketua RT.

Hak Cipta Dilindungi Undang-Undang

1. Dilarang mengutip sebagian atau seluruh karya tulis ini tanpa mencantumkan dan menyebutkan sumber:
 - a. Pengutipan hanya untuk kepentingan pendidikan, penelitian, penulisan karya ilmiah, penyusunan laporan, penulisan kritik atau tinjauan suatu masalah.
 - b. Pengutipan tidak merugikan kepentingan yang wajar UIN Suska Riau.
2. Dilarang mengumumkan dan memperbanyak sebagian atau seluruh karya tulis ini dalam bentuk apapun tanpa izin UIN Suska Riau.

5. DEMOGRAFI DAN KELUARGA BERENCANA

Berdasarkan hasil pemuktahiran data Keluarga tahun 2018 bahwa jumlah penduduk Kelurahan Airputih tercatat sebanyak 18.331 jiwa yang terdiri dari 9502 jiwa laki-laki dan 8829 jiwa perempuan. Disisi lain jumlah kepala keluarga 4659 KK, jika dirinci berdasarkan tingkat kesejahteraannya adalah : Pra sejahtera 0 KK, Keluarga Sejahtera I 839 KK, Keluarga Sejahtera II 932 KK, serta Keluarga Sejahtera III dan III Plus sebanyak : 2888 KK. Selanjutnya dalam bidang Keluarga Berencana dapat kami sampaikan bahwa jumlah peserta KB Aktif di Kelurahan Airputih sampai dengan Juni 2019 tercatat sebanyak 2364 (52,41 %) dari total PUS sebanyak 4511, dengan kualitas penggunaan kontrasepsi masih didominasi oleh penggunaan kontrasepsi sederhana, penggunaan kontrasepsi jangka panjang hanya 12,82% dari total peserta KB aktif 2364.

6. POTENSI DAN SUMBER DAYA

Dalam rangka pelaksanaan kegiatan program pembangunan di wilayah kampung KB khususnya, maka terkait dengan potensi atau sumber daya baik yang menyangkut sumber daya alam maupun sumber daya manusia tentunya sangat berpengaruh terhadap kelancaran program pembangunan. Adapun potensi serta faktor-faktor yang kami maksud disini adalah :

a. Faktor Pendukung

Untuk mendukung lancarnya pelaksanaan kegiatan program KKBPK dan pembangunan lainnya di Kampung KB sangat ditentukan oleh adanya factor pendukung ini, adapun faktor yang kami maksud adalah faktor-faktor yang terkait dengan keadaan serta potensi wilayah, sumber daya alam, ataupun manusia, sarana dan prasarana baik yang menyangkut phisik maupun non phisik yang dapat kami rincikan sebagai berikut :

Hak Cipta Dilindungi Undang-Undang

1. Dilarang mengutip sebagian atau seluruh karya tulis ini tanpa mencantumkan dan menyebutkan sumber:

- a. Pengutipan hanya untuk kepentingan pendidikan, penelitian, penulisan karya ilmiah, penyusunan laporan, penulisan kritik atau tinjauan suatu masalah.
- b. Pengutipan tidak merugikan kepentingan yang wajar UIN Suska Riau.

2. Dilarang mengumumkan dan memperbanyak sebagian atau seluruh karya tulis ini dalam bentuk apapun tanpa izin UIN Suska Riau.

- 1) Adanya PPKBD dan SUB PPKBD
 - 2) Adanya data Penduduk dan Keluarga berdasarkan tingkat kesejahteraannya
 - 3) Adanya PLKB/PKB
 - 4) Adanya Bidan PUSKESMAS
 - 5) Adanya poktan (BKB, BKR, BKL,UPPKS)
 - 6) Adanya PIK- Remaja
 - 7) Dukungan Toga dan Toma
 - 8) Adanya Fasilitas Jalan
 - 9) Dukungan ADD
 - 10) Adanya Sekolah (SMA, SMP/MTs, SD dan TK/PAUD)
 - 11) Adanya Posbindu
 - 12) Adanya Posyandu
 - 13) Kader, dll
- b. Faktor Penghambat
- 1) Tingkat pendidikan sebahagian Masyarakat yang masih rendah
 - 2) Operasional Kader masih rendah
 - 3) Keterlibatan para stake holder dalam kegiatan di kampung KB masih rendah
 - 4) Tingkat Pendidikan Kader yang masih rendah
 - 5) Keterlibatan para tokoh dalam setiap kegiatan poktan masih kurang
 - 6) Masih tingginya angka Keluarga Sejahtera I
 - 7) Masih rendahnya pemakaian KB MKJP
 - 8) Kondisi lingkungan yang belum tertata dengan baik
- c. Peluang
- 1) Undang-undang No 52 Tentang Perkembangan Kependudukan Keluarga Berencana dan Pembangunan Keluarga
 - 2) Agenda Prioritas Pembangunan Nasional (Nawacita) terutama Nawacita ke-3 yaitu membangun masyarakat dari wilayah pinggiran
 - 3) Surat Edaran Gubernur Riau Nomer 180/1153/KUM/2014

Hak Cipta Dilindungi Undang-Undang

1. Dilarang mengutip sebagian atau seluruh karya tulis ini tanpa mencantumkan dan menyebutkan sumber:

- a. Pengutipan hanya untuk kepentingan pendidikan, penelitian, penulisan karya ilmiah, penyusunan laporan, penulisan kritik atau tinjauan suatu masalah.
- b. Pengutipan tidak merugikan kepentingan yang wajar UIN Suska Riau.

2. Dilarang mengumumkan dan memperbanyak sebagian atau seluruh karya tulis ini dalam bentuk apapun tanpa izin UIN Suska Riau.

- 4) Perbub Lotim tentang dukungan ADD untuk pergerakan MKJP
- 5) SK Tentang Tim KB-KES MKJP Kecamatan dan Desa
- 6) SK Camat sebagai Kelurahan Siaga
- 7) Sikap dan sifat gotong royong yang masih tertanam kuat
- 8) Pelayanan KB gratis menuju MKJP khususnya di wilayah Kampung KB

d. Tantangan

- 1) Pemahaman para tokoh yang ada tentang KKBPK masih rendah sehingga seringkali menjadi faktor penghambat dalam pelaksanaan program
- 2) Pro kontra tentang MKJP terutama IUD dan Kontap yang masih ada dikalangan para tokoh agama
- 3) Ego sektoral dari beberapa dinas yang masih tinggi
- 4) Masih ada sebahagian masyarakat yang beranggapan bahwa Kampung KB dianggap milik BKKBN saja sehingga agak sulit untuk diajak lam setiap kegiatan berPersepsi.

7. Menurut Umur & Jenis Kelamin Di Kampung KB Tunas Harapan

Umur	Laki-Laki	Perempuan
0-4 Tahun	975	873
5-9 Tahun	921	866
10-14 Tahun	813	648
15-19 Tahun	818	664
20-24 Tahun	621	507
25-29 Tahun	736	715
30-34 Tahun	860	707
35-39 Tahun	856	822
40-44 Tahun	724	745
45-49 Tahun	722	716
50-54 Tahun	449	394
55-59 Tahun	321	420

Hak Cipta Dilindungi Undang-Undang

1. Dilarang mengutip sebagian atau seluruh karya tulis ini tanpa mencantumkan dan menyebutkan sumber:
 - a. Pengutipan hanya untuk kepentingan pendidikan, penelitian, penulisan karya ilmiah, penyusunan laporan, penulisan kritik atau tinjauan suatu masalah.
 - b. Pengutipan tidak merugikan kepentingan yang wajar UIN Suska Riau.
2. Dilarang mengumumkan dan memperbanyak sebagian atau seluruh karya tulis ini dalam bentuk apapun tanpa izin UIN Suska Riau.

60-64 Tahun	364	436
65-69 Tahun	308	299
70-74 Tahun	11	14
75+ Tahun ^b	3	3

8. Profil Keluarga

No	Profil Keluarga	Jumlah
1	Jumlah KK	4659
2	Jumlah PUS	4501
3	Jumlah Remaja	1666
4	Keluarga yang Memiliki Balita	1190
5	Keluarga yang memiliki remaja	1570
6	Kelurga yang memiliki lansia	873

9. Struktur Pengurus Tunas Harapan

© Hak cipta milik UIN Suska Riau

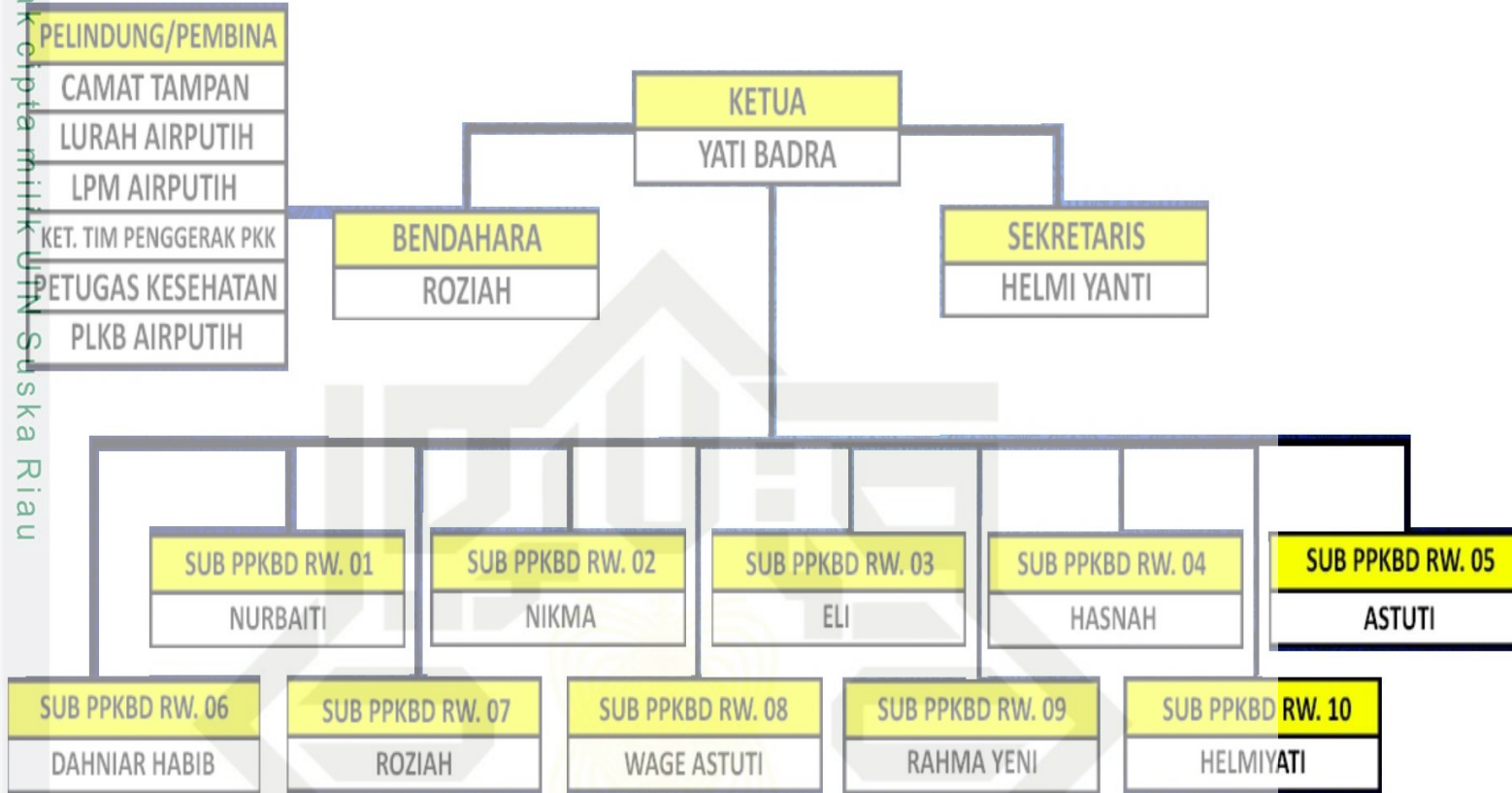

Hak Cipta Dilindungi Undang-Undang

1. Dilarang mengutip sebagian atau seluruh karya tulis ini tanpa mencantumkan dan menyebutkan sumber:
 - a. Pengutipan hanya untuk kepentingan pendidikan, penelitian, penulisan karya ilmiah, penyusunan laporan
 - b. Pengutipan tidak merugikan kepentingan yang wajar UIN Suska Riau.
2. Dilarang mengumumkan dan memperbanyak sebagian atau seluruh karya tulis ini dalam bentuk apapun tanpa



1. Diarangi mengutip sebagian atau seluruh karya tulis ini tanpa mencantumkan dan menyebutkan sumber:
 - a. Pengutipan hanya untuk kepentingan pendidikan, penelitian, penulisan karya ilmiah, penyusunan laporan, penulisan kritik atau tinjauan suatu masalah.
 - b. Pengutipan tidak merugikan kepentingan yang wajar UIN Suska Riau.
2. Dilarang mengumumkan dan memperbanyak sebagian atau seluruh karya tulis ini dalam bentuk apapun tanpa izin UIN Suska Riau.

BAB VI PENUTUP

A. Kesimpulan

Setelah penulis melakukan penelitian dan pembahasan hasil penelitian yang telah penulis tampilkan pada bab sebelumnya, maka penulis dapat menarik kesimpulan sebagai berikut :

Dari hasil penelitian persamaan regresi linear dengan nilai a (konstanta) sebesar 9,842 dan nilai Koefisien x sebesar 0,797. Berdasarkan hasil uji korelasi, diperoleh nilai R^2 (R Square) sebesar 0,690 atau 69%. Berdasarkan data tabel diatas, diperoleh nilai sig 0,000 (probability) yang menunjukkan bahwa adanya Hubungan Persepsi Masyarakat Terhadap Program Kampung Keluarga Berencana di Kelurahan Air Putih Kecamatan Tampan Kota Pekanbaru, karena sig 0,000 < 0,05 dengan skala hubungan sangat kuat. Dengan besar hubungan sebesar 69%. Sedangkan sisanya 31% dipengaruhi oleh variabel lain yang tidak dimasukkan dalam model ini. Dengan demikian penulis dapat menyimpulkan bahwa Persepsi masyarakat dengan Program Kampung Keluarga Berencana di Kelurahan Air Putih Kecamatan Tampan Kota Pekanbaru berjalan sesuai dengan tujuan program yang dibuat.

B. Saran

Berdasarkan penelitian yang telah dilakukan di Kelurahan Air Putih Kecamatan Tampan Kota Pekanbaru, maka peneliti menyampaikan saran-saran sebagai berikut :

1. Program yang dijalankan merupakan cara agar kehidupan dalam masyarakat menjadi lebih teratur dan berkualitas agar kualitas hidup masyarakat menjadi lebih baik. Maka sebaiknya masyarakat menjadi lebih meningkatkan kesadarannya agar mengikuti program yang bersifat membangun dari kehidupan yang dijalankan.
2. Sebaiknya partipatif masyarakat dalam program juga dapat meningkat sehingga program yang dijalankan dapat berlangsung dengan baik.
3. Bagi yang menjalankan program sebaiknya dapat memberikan kegiatan yang dibutuhkan oleh masyarakat sehingga masyarakat menjadi lebih antusias dalam berPersepsi.

Hak Cipta Dilindungi Undang-Undang

1. Diarangi mengutip sebagian atau seluruh karya tulis ini tanpa mencantumkan dan menyebutkan sumber:

- a. Pengutipan hanya untuk kepentingan pendidikan, penelitian, penulisan karya ilmiah, penyusunan laporan, penulisan kritik atau tinjauan suatu masalah.
- b. Pengutipan tidak merugikan kepentingan yang wajar UIN Suska Riau.

2. Diarangi mengumumkan dan memperbanyak sebagian atau seluruh karya tulis ini dalam bentuk apapun tanpa izin UIN Suska Riau.

DAFTAR PUSTAKA

- Asri, Isbandi rukminto. 2007. *Intervensi Komunitas Pengembangan Masyarakat Sebagai Upaya Pemberdayaan masyarakat*. Jakarta : PT Rajagrafindo Persada. Hlm. 27)
- Anan Mahdi, Mujahidin, Panduan Penelitian Praktis untuk Menyusun Skripsi, Tesis dan Disertas, (Bandung: Alfabeta, 2014)
- Asri Darwin, Metode Penelitian Pendidikan Islam Pengembangan Ilmu Berparadigma Islami, (Pekanbaru: Suska Press, 2015)
- Aziz Muslim. *Metodologi Pengembangan Masyarakat*,(Yogyakarta: Teras Kompleks POLRI Gowok Blok D 2 NO.186, 2009)
- Bagong Suyanto dan Sutinah, Metode Penelitian Sosial (Jakarta: Kencana, 2010)
- Burhan Bungin. *Sosiologi Komunikasi, Teori Paradikma dan Diskursus Teknologi Komunikasi Di Masyarakat*,(Jakarta: Kencana Pranada Media Grup, 2006)
- Cik Hasan Bisri, Penuntun Penyusunan Rencana Penelitian dan Penulisan Skripsi (Jakarta: Raja Grafindo Persada, 2001).
- Djaman Satori dan Ann komariah Metodologi Perselinican Kualitats.(Bandung Alfabeta, 2014)
- <https://Kampungkb.bkkbn.gi.id> Diakses pada tanggal 26 September 2021 pukul 09.18 WIB di Pekanbaru
- Imamgunawan metode penelitian kualitatif. (jakarta PT Bumi Aksara,2013)
- Joef Riwu kaho. *ILMU Sosial Dasa suatu Pengantar Sosiologi Pembangunan*, (Surabaya: Raja Usaha Nasional, 1986).
- Joef Riwu kaho. *Prospek Otonomi Daerah di negara Republik Indonesia*, (Jakarta: Raja Grafindo Persada, 2002).
- Kamus Besar Bahasa Indonesia, *Departemen Pendidikan dan Kebudayaan*, (Jakarta: 2001)
- Lukman Hakim Dkk. *Sosiologi*, (Bandung: Grafindo Media Pratama, 1999)
- Monkominfo. 2017. *Penetrasi Internet 2017 naik, Pengguna Masih Dominan di Wilayah Urban*.
- Samora, Henry. 2006. *Manajemen Sumber Daya Manusia*. STIE YKPN. Yogyakarta.

Hak Cipta Dilindungi Undang-Undang

1. Dilarang mengutip sebagian atau seluruh karya tulis ini tanpa mencantumkan dan menyebutkan sumber:
 - a. Pengutipan hanya untuk kepentingan pendidikan, penelitian, penulisan karya ilmiah, penyusunan laporan, penulisan kritik atau tinjauan suatu masalah.
 - b. Pengutipan tidak merugikan kepentingan yang wajar UIN Suska Riau.
2. Dilarang mengumumkan dan memperbanyak sebagian atau seluruh karya tulis ini dalam bentuk apapun tanpa izin UIN Suska Riau.

- Saejono Suekanto. *Struktur dan Proses Sosial*,(Jakarta: Rajawali Pers, 1990)
- Soetomo. *Pembangunan Masyarakat*, (Yogyakarta: Pustaka Pelajar, 2012)
- Sriyono, Melode Penelitian Pendidikan : Pendekatan Kuantitatif. Kualitatif Dan R&D. (Bandung : Alfabeta, 2014)
- Smardi dalam Andreeyan, 2014
- Stono. *Perpustakaan dan Masyarakat*, (Jakarta: Yayasan Obor Indonesia, 2003).
- Talaziduhu. *Pembangunan Masyarakat* ,(Jakarta: Rineka Cipta., 1990)
- Wahyu Prastyaningrum, Analisis Faktor Yang Mempengaruhi Kesejahteraan Masyarakat Kecamatan Tembarak Kabupaten Temanggung (Skripsi), Fakultas Matematika Dan Ilmu Pengetahuan Alam, Universitas Negeri Semarang, 2009
- Wahyudi Kumorotomo. *Etika Administrasi negara*,Edisi 1,(Jakarta: Raja Grafindo, 2001)

DOKUMENTASI



Gambar 1
Foto Masyarakat ketika mengisi angket



Gambar 2
Foto Masyarakat ketika mengisi angket

Hak Cipta Dilindungi Undang-Undang

1. Dilarang mengutip sebagian atau seluruh karya tulis ini tanpa mencantumkan dan menyebutkan sumber:
 - a. Pengutipan hanya untuk kepentingan pendidikan, penelitian, penulisan karya ilmiah, penyusunan laporan, penulisan kritik atau tinjauan suatu masalah.
 - b. Pengutipan tidak merugikan kepentingan yang wajar UIN Suska Riau.
2. Dilarang mengumumkan dan memperbanyak sebagian atau seluruh karya tulis ini dalam bentuk apapun tanpa izin UIN Suska Riau.

Hak Cipta Dilindungi Undang-Undang

1. Dilarang mengutip sebagian atau seluruh karya tulis ini tanpa mencantumkan dan menyebutkan sumber:
 - a. Pengutipan hanya untuk kepentingan pendidikan, penelitian, penulisan karya ilmiah, penyusunan laporan, penulisan kritik atau tinjauan suatu masalah.
 - b. Pengutipan tidak merugikan kepentingan yang wajar UIN Suska Riau.
2. Dilarang mengumumkan dan memperbanyak sebagian atau seluruh karya tulis ini dalam bentuk apapun tanpa izin UIN Suska Riau.



Gambar 2
Foto Masyarakat ketika mengisi angket



Gambar 3
Foto Masyarakat dalam pengiatan rapat

Hak Cipta Dilindungi Undang-Undang

1. Dilarang mengutip sebagian atau seluruh karya tulis ini tanpa mencantumkan dan menyebutkan sumber:
 - a. Pengutipan hanya untuk kepentingan pendidikan, penelitian, penulisan karya ilmiah, penyusunan laporan, penulisan kritik atau tinjauan suatu masalah.
 - b. Pengutipan tidak merugikan kepentingan yang wajar UIN Suska Riau.
2. Dilarang mengumumkan dan memperbanyak sebagian atau seluruh karya tulis ini dalam bentuk apapun tanpa izin UIN Suska Riau.



Gambar 4
Penyuluhan yang dilakukan oleh BKKBN



Gambar 5
Mobil Pelayanan Ibu Hamil atau MOBIMIL

LAMPIRAN

HASIL ANGGKET

© Hak cipta milik UIN Suska Riau

State Islamic Uni

Hak Cipta Dilindungi Undang-Undang

1. Dilarang mengutip sebagian atau seluruh karya tulis ini tanpa mencantumkan dan menyebutkan sumber:
 - a. Pengutipan hanya untuk kepentingan pendidikan, penelitian, pennisan karya ilmiah, penyusunan laporan
 - b. Pengutipan tidak merugikan kepentingan yang wajar UIN Suska Riau.
2. Dilarang mengumumkan dan memperbanyak sebagian atau seluruh karya tulis ini dalam bentuk apapun tar

RESPONDEN	PARISIPASI MASYARAKAT (X)															Program Kampung Keluarga Berencana (Y)																	
	X.1	X.2	X.3	X.4	X.5	X.6	X.7	X.8	X.9	X.10	X.11	X.12	X.13	X.14	X.15	TOTAL X	Y.1	Y.2	Y.3	Y.4	Y.5	Y.6	Y.7	Y.8	Y.9	Y.10	Y.11	Y.12	Y.13	Y.14	Y.15	TOTAL Y	
R.1	2	2	3	2	2	4	3	3	3	3	2	3	3	3	4	42	4	3	3	3	4	4	4	3	4	3	4	4	4	3	3	53	
R.2	4	3	3	4	3	4	4	3	3	4	4	4	4	4	3	54	4	3	4	4	4	3	3	4	3	3	4	3	3	4	4	52	
R.3	3	2	3	3	2	2	3	4	4	3	3	2	2	2	3	41	3	4	4	4	4	3	3	4	4	4	4	3	4	4	4	55	
R.4	3	3	2	3	3	4	3	2	2	2	3	3	3	3	2	41	3	4	3	3	2	3	3	3	3	3	3	3	4	4	4	48	
R.5	3	3	4	3	3	4	2	4	2	3	3	3	3	3	4	47	4	3	3	3	3	4	4	3	3	3	3	3	3	1	2	45	
R.6	3	4	3	3	4	3	3	3	4	3	3	3	3	3	4	49	4	3	4	4	3	3	4	4	3	3	4	4	3	3	53		
R.7	3	3	2	3	3	2	3	2	4	3	3	3	2	3	3	42	3	2	2	2	2	3	3	3	3	3	3	4	4	3	43		
R.8	4	4	4	4	4	4	4	4	4	4	4	4	4	4	3	59	3	3	2	3	3	3	3	3	2	3	3	3	4	3	45		
R.9	3	2	2	3	2	3	3	3	2	3	2	2	2	2	4	38	3	3	3	3	3	3	3	3	3	3	3	3	3	4	4	46	
R.10	4	4	1	4	4	4	1	1	3	3	4	4	3	4	4	48	3	3	3	3	4	4	3	3	3	4	3	4	4	4	4	52	
R.11	3	3	1	3	3	3	1	2	4	3	2	3	3	2	4	40	3	4	3	4	4	4	3	3	3	4	3	4	3	3	3	51	
R.12	4	4	4	4	4	4	4	4	4	4	4	4	4	4	4	60	3	4	3	4	4	4	3	4	4	4	3	4	3	3	3	53	
R.13	4	4	3	4	4	3	4	3	4	4	4	4	3	3	4	55	3	3	4	3	3	3	4	3	4	3	3	4	3	4	4	51	
R.14	4	4	4	4	4	4	4	4	4	4	4	4	4	4	4	60	4	3	4	3	3	3	4	4	3	3	4	4	4	4	4	54	
R.15	4	4	4	4	4	4	4	4	4	4	4	4	4	4	4	60	4	4	3	3	3	3	3	3	3	3	3	4	4	3	4	51	
R.16	2	2	2	2	2	2	2	2	2	2	2	2	2	2	1	29	4	3	3	4	4	4	4	3	4	4	4	3	2	2	1	48	
R.17	3	4	4	3	4	3	4	4	4	3	4	3	4	4	4	55	4	4	4	4	4	4	4	4	4	4	4	4	4	3	3	57	
R.18	3	3	3	3	3	3	4	4	3	3	3	3	3	3	3	47	2	3	3	2	3	3	3	2	3	2	2	3	4	4	3	42	
R.19	4	4	4	4	4	4	4	4	4	4	4	4	4	4	4	60	4	4	4	4	4	4	4	4	4	4	4	4	4	4	4	60	
R.20	4	4	4	4	4	4	4	3	2	4	3	3	3	2	3	51	3	3	3	3	3	3	3	3	3	3	3	3	4	4	4	47	
R.21	2	2	4	2	2	2	4	4	4	4	4	4	4	4	2	48	3	3	3	3	3	3	3	3	3	3	3	3	3	3	3	45	
R.22	3	2	3	3	2	2	3	2	3	3	3	3	3	3	4	42	3	3	3	3	3	3	3	3	3	3	3	4	3	4	3	3	47
R.23	3	3	3	3	3	3	3	3	3	3	3	3	3	3	3	45	3	3	4	3	4	4	3	3	4	3	3	3	3	3	4	50	
R.24	3	3	3	4	3	3	4	3	3	4	4	4	4	4	4	53	4	4	4	4	4	4	4	4	4	4	4	4	4	4	4	59	
R.25	4	3	3	4	3	4	4	3	3	3	4	4	3	3	4	52	3	3	3	2	2	2	3	3	3	3	2	2	4	4	3	42	
R.26	2	2	1	2	2	3	4	3	3	3	2	3	2	3	3	38	3	2	2	2	3	4	3	3	3	2	3	4	3	3	3	43	
R.27	3	3	3	3	3	4	3	4	3	3	3	4	4	3	4	50	4	4	4	4	3	3	4	4	4	4	4	4	4	4	3	56	
R.28	3	3	3	3	3	3	3	2	3	3	3	3	3	3	2	43	3	3	3	3	3	3	3	4	3	4	3	3	2	2	2	44	
R.29	3	4	3	3	4	3	3	4	4	3	3	3	3	2	48	4	3	4	4	4	4	4	3	3	4	4	3	3	1	3	3	50	
R.30	3	3	2	3	3	3	2	2	3	3	3	3	3	2	41	3	3	3	3	3	3	3	3	4	3	4	3	4	3	3	1	46	
R.31	4	4	4	4	4	4	4	4	4	4	4	4	4	4	4	60	4	4	4	4	3	4	4	4	4	4	3	4	4	4	4	58	
R.32	4	4	4	4	4	4	4	4	4	4	4	4	4	4	4	60	4	4	4	4	4	4	4	4	4	4	4	4	4	4	4	60	
R.33	3	3	4	3	3	3	3	2	3	3	3	2	3	3	2	43	2	3	3	3	3	3	3	3	3	3	3	3	2	3	3	43	
R.34	3	2	3	3	4	3	4	3	3	4	4	3	3	4	4	50	3	4	4	4	4	4	4	4	4	4	4	4	3	4	4	57	
R.35	3	3	3	3	3	2	3	3	3	2	2	2	2	2	3	39	4	4	4	4	4	4	4	4	4	4	4	4	2	2	2	56	
R.36	3	4	2	4	4	2	3	3	4	4	3	4	3	3	4	50	3	3	3	2	2	2	2	2	2	2	2	3	4	3	4	39	
R.37	3	3	3	3	3	3	3	3	2	3	3	3	3	2	4	44	3	3	4	4	3	3	3	3	3	4	3	3	4	3	3	49	
R.38	3	3	4	3	3	3	3	3	3	3	3	3	3	3	3	46	3	3	3	3	4	4	3	3	3	4	3	3	3	3	3	48	
R.39	2	3	3	3	3	3	3	3	3	3	3	3	3	3	3	44	3	3	3	3	3	3	3	3	3	3	3	2	4	3	4	46	
R.40	4	3	3	4	3	4	3	3	3	3	4	3	3	3	3	49	4	4	3	3	4	4	2	2	3	4	4	1	4	4	2	48	
R.41	3	4	4	3	4	2	3	3	3	3	3	3	3	3	2	46	3	3	3	3	3	3	3	3	3	3	3	3	3	3	3	45	
R.42	4	3	3	3	3	3	3	3	3	3	3	3	4	3	4	48	3	3	3	3	3	3	3	4	3	4	3	4	3	4	3	49	
R.43	3	3	4	3	3	3	3	3	3	4	4	3	3	4	3	49	3	4	4	4	2	3	4	4	4	4	3	4	4	4	3	54	

R.44	4	4	4	4	4	4	4	4	4	4	4	4	4	4	4	4	4	3	59	3	3	3	2	2	2	3	3	2	3	3	3	3	2	2	39	
R.45	3	4	3	3	4	3	4	3	3	3	3	3	3	3	3	3	3	4	49	3	3	3	3	2	3	3	3	2	3	3	3	4	3	4	45	
R.46	4	4	4	3	3	4	4	4	3	3	3	4	4	4	4	4	4	4	55	4	3	3	4	4	4	4	3	4	4	4	4	2	2	2	51	
R.47	3	3	3	3	3	3	2	3	2	3	2	3	3	3	3	3	3	3	43	4	4	2	4	3	4	2	2	3	2	4	4	2	3	4	47	
R.48	3	2	3	3	2	3	3	3	3	3	3	2	2	3	3	3	3	3	41	2	3	3	3	3	3	2	2	3	2	2	3	4	3	41		
R.49	3	3	3	3	3	3	3	3	3	3	3	3	3	3	3	3	3	3	45	3	3	3	3	3	3	3	3	3	3	3	4	3	4	47		
R.50	4	4	3	4	4	3	4	3	3	3	3	4	3	3	3	4	3	3	52	4	3	3	3	3	3	2	4	4	4	4	3	4	4	51		
R.51	4	4	4	4	4	4	4	4	4	4	4	4	4	4	4	4	4	4	60	4	4	4	4	4	4	4	4	4	4	4	4	4	4	60		
R.52	3	2	3	3	4	3	3	3	3	3	3	4	4	3	3	3	3	47	3	4	3	3	3	3	3	3	3	4	4	3	4	3	3	49		
R.53	3	3	3	3	2	4	2	3	3	2	3	3	3	3	4	4	4	44	3	2	4	2	3	3	2	3	3	3	3	3	3	3	3	43		
R.54	4	3	2	3	3	3	3	2	4	4	4	4	3	2	3	4	4	47	3	3	3	3	2	4	4	4	3	2	3	4	4	4	4	50		
R.55	3	3	3	3	3	2	3	2	3	2	3	3	2	2	3	3	3	41	3	3	2	3	2	3	3	2	2	2	3	3	4	4	3	41		
R.56	3	3	3	2	2	2	2	2	2	2	2	2	2	2	2	3	3	34	2	2	2	2	2	2	2	2	2	2	2	2	3	3	4	34		
R.57	4	2	2	2	2	3	3	3	3	3	3	2	2	2	2	3	3	39	2	2	3	3	3	3	3	3	2	2	2	3	2	2	3	38		
R.58	3	4	4	4	4	4	3	3	4	4	3	3	4	4	3	4	4	54	4	4	3	3	4	4	3	3	4	3	3	4	4	4	4	54		
R.59	4	3	3	3	3	4	4	2	3	4	4	4	4	3	3	3	3	50	3	3	4	4	2	3	4	4	4	4	3	3	3	4	3	50		
R.60	3	3	3	3	3	3	3	3	3	3	3	3	3	3	3	3	3	45	3	3	3	3	3	3	3	3	3	3	3	3	3	3	3	45		
R.61	3	3	3	3	3	3	3	3	3	3	3	3	3	3	3	3	3	45	3	3	3	3	3	3	3	3	3	3	3	3	3	3	3	45		
R.62	4	4	4	4	4	4	4	4	4	4	4	4	4	4	4	4	4	60	4	4	4	4	4	4	4	4	4	4	4	4	4	4	4	4	60	
R.63	2	1	1	1	1	1	1	1	1	1	1	1	1	1	1	1	1	17	1	2	1	1	1	1	1	1	1	2	1	1	1	1	1	1	17	
R.64	2	3	4	4	4	3	4	3	4	4	3	4	3	4	3	4	4	53	4	4	3	4	3	4	4	3	4	3	4	4	4	4	4	4	56	
R.65	1	1	2	2	2	1	1	1	1	1	2	2	2	2	2	2	2	24	2	2	1	1	1	1	2	2	2	2	2	2	1	2	2	1	24	
R.66	3	3	2	3	3	3	3	3	3	3	2	2	2	3	4	4	4	42	3	3	3	3	3	3	3	2	2	2	3	3	3	3	3	3	42	
R.67	4	4	4	4	4	4	4	4	4	4	4	4	4	4	4	4	4	60	4	4	4	4	4	4	4	4	4	4	4	4	4	4	4	4	60	
R.68	2	2	2	2	2	2	2	2	2	2	2	2	2	2	2	2	2	30	2	2	2	2	2	2	2	2	2	2	2	2	2	2	2	2	29	
R.69	2	2	2	2	2	2	2	2	2	2	2	2	2	2	2	4	4	32	2	2	2	2	2	2	2	2	2	2	2	2	2	2	2	2	30	
R.70	3	3	3	3	3	3	2	3	3	3	3	4	3	3	3	3	3	45	3	3	3	2	3	3	3	3	4	3	3	3	3	3	3	3	45	
R.71	3	4	3	3	3	3	3	3	3	3	3	4	4	3	3	3	3	48	3	3	3	3	3	3	3	4	4	3	3	3	4	4	4	4	49	
R.72	3	3	3	3	4	4	4	4	4	4	4	4	4	4	3	3	3	53	3	4	4	4	4	4	4	4	4	4	4	4	4	4	4	4	55	
R.73	2	1	2	3	1	1	1	3	3	1	2	2	1	3	3	3	3	29	3	1	1	1	3	3	1	2	2	1	3	3	2	2	2	2	30	
R.74	3	2	2	2	2	2	3	2	2	2	1	1	1	2	2	2	2	29	2	2	3	3	2	2	2	1	1	1	2	2	2	2	2	2	29	
R.75	3	3	3	3	3	3	3	3	3	3	3	3	3	3	3	3	3	45	3	3	3	3	3	3	3	3	3	3	3	3	3	3	3	3	47	
R.76	2	2	2	2	2	3	2	2	2	2	2	2	2	2	2	3	3	32	2	2	3	2	2	2	2	2	2	2	2	2	2	2	2	2	33	
R.77	4	4	4	4	3	3	3	3	3	3	3	4	4	3	4	4	4	53	4	3	3	3	3	3	3	4	4	3	4	3	4	4	4	4	52	
R.78	3	3	3	2	2	3	2	3	3	2	3	2	2	2	2	2	2	37	2	2	3	2	3	3	2	3	2	2	2	3	4	4	4	4	41	
R.79	4	4	4	4	4	4	4	4	4	4	4	4	4	4	4	4	4	59	4	4	4	4	4	4	4	4	4	4	4	4	4	4	4	4	57	
R.80	3	3	3	3	3	2	3	4	3	3	3	3	2	3	2	4	4	43	3	3	2	3	4	3	3	3	3	2	3	3	4	3	3	2	44	
R.81	2	2	3	4	3	3	3	3	3	3	3	2	3	4	4	4	4	45	4	3	3	3	3	3	3	3	2	3	4	3	3	3	3	3	46	
R.82	3	3	3	4	4	3	3	3	3	3	3	3	3	3	4	4	4	48	4	4	3	3	3	3	3	3	3	3	3	3	3	3	3	3	41	
R.83	2	2	2	3	2	2	1	2	1	1	1	1	2	1	1	2	2	25	3	2	2	1	2	1	1	1	2	1	3	1	2	2	2	2	26	
R.84	2	2	3	3	3	4	2	2	3	3	3	2	2	3	2	2	3	39	3	3	4	2	2	3	3	3	2	2	3	3	2	2	3	2	3	40
R.85	2	2	2	2	1	3	1	3	3	3	3	2	2	2	2	4	4	33	2	1	3	1	2	1	3	3	3	2	1	2	1	2	2	2	30	
R.86	3	3	3	3	3	3	3	3	3	3	3	3	3	3	3	4	4	46	3	3	3	3	3	3	3	3	3	3	3	3	3	3	3	3	45	
R.87	3	3	4	4	4	3	4	4	4	4	4	4	4	4	3	4	3	55	4	4	3	4	4	4	4	4	4	4	3	4	3	4	4	4	57	
R.88	3	3	3	3	4	4	4	3	3	3	3	3	3	3	3	4	4	49	3	4	4	4	3	3	3	3	3	3	3	3	3	3	4	4	50	

© Hak cipta milik UIN Suska Riau

Hak Cipta Dilindungi Undang-Undang

1. Dilarang mengutip sebagian atau seluruh karya tulis ini tanpa mencantumkan dan menyebutkan sumber:
 - a. Pengutipan hanya untuk kepentingan pendidikan, penelitian, pennisan karya ilmiah, penyusunan laporan
 - b. Pengutipan tidak merugikan kepentingan yang wajar UIN Suska Riau.
2. Dilarang mengummukan dan memperbanyak sebagian atau seluruh karya tulis ini dalam bentuk apapun tar

UJI VALIDITAS

VARIABEL X

		TOTAL_X
X.1	Pearson Correlation	,752**
	Sig. (2-tailed)	,000
	N	96
X.2	Pearson Correlation	,815**
	Sig. (2-tailed)	,000
	N	96
X.3	Pearson Correlation	,760**
	Sig. (2-tailed)	,000
	N	96
X.4	Pearson Correlation	,831**
	Sig. (2-tailed)	,000
	N	96
X.5	Pearson Correlation	,842**
	Sig. (2-tailed)	,000
	N	96
X.6	Pearson Correlation	,745**
	Sig. (2-tailed)	,000
	N	96
X.7	Pearson Correlation	,797**
	Sig. (2-tailed)	,000
	N	96
X.8	Pearson Correlation	,737**
	Sig. (2-tailed)	,000
	N	96
X.9	Pearson Correlation	,783**
	Sig. (2-tailed)	,000
	N	96
X.10	Pearson Correlation	,857**
	Sig. (2-tailed)	,000
	N	96
X.11	Pearson Correlation	,866**
	Sig. (2-tailed)	,000
	N	96
X.12	Pearson Correlation	,845**

Hak Cipta Dilindungi Undang-Undang

1. Dilarang mengutip sebagian atau seluruh karya tulis ini tanpa mencantumkan dan menyebutkan sumber:
 - a. Pengutipan hanya untuk kepentingan pendidikan, penelitian, penulisan karya ilmiah, penyusunan laporan, penulisan kritik atau tinjauan suatu masalah.
 - b. Pengutipan tidak merugikan kepentingan yang wajar UIN Suska Riau.
2. Dilarang mengumumkan dan memperbanyak sebagian atau seluruh karya tulis ini dalam bentuk apapun tanpa izin UIN Suska Riau.

Hak Cipta Dilindungi Undang-Undang

1. Dilarang mengutip sebagian atau seluruh karya tulis ini tanpa mencantumkan dan menyebutkan sumber:
 - a. Pengutipan hanya untuk kepentingan pendidikan, penelitian, penulisan karya ilmiah, penyusunan laporan, penulisan kritik atau tinjauan suatu masalah.
 - b. Pengutipan tidak merugikan kepentingan yang wajar UIN Suska Riau.
2. Dilarang mengumumkan dan memperbanyak sebagian atau seluruh karya tulis ini dalam bentuk apapun tanpa izin UIN Suska Riau.

	Sig. (2-tailed)	,000
	N	96
X.13	Pearson Correlation	,860**
	Sig. (2-tailed)	,000
	N	96
X.14	Pearson Correlation	,839**
	Sig. (2-tailed)	,000
	N	96
X.15	Pearson Correlation	,557**
	Sig. (2-tailed)	,000
	N	96
TOTAL_X	Pearson Correlation	1
	Sig. (2-tailed)	
	N	96

VARIABEL Y

		TOTAL_Y
Y.1	Pearson Correlation	,777**
	Sig. (2-tailed)	,000
	N	96
Y.2	Pearson Correlation	,822**
	Sig. (2-tailed)	,000
	N	96
Y.3	Pearson Correlation	,761**
	Sig. (2-tailed)	,000
	N	96
Y.4	Pearson Correlation	,848**
	Sig. (2-tailed)	,000
	N	96
Y.5	Pearson Correlation	,752**
	Sig. (2-tailed)	,000
	N	96
Y.6	Pearson Correlation	,836**
	Sig. (2-tailed)	,000
	N	96
Y.7	Pearson Correlation	,821**
	Sig. (2-tailed)	,000

	N	96
Y.8	Pearson Correlation	,822**
	Sig. (2-tailed)	,000
	N	96
Y.9	Pearson Correlation	,818**
	Sig. (2-tailed)	,000
	N	96
Y.10	Pearson Correlation	,788**
	Sig. (2-tailed)	,000
	N	96
Y.11	Pearson Correlation	,809**
	Sig. (2-tailed)	,000
	N	96
Y.12	Pearson Correlation	,797**
	Sig. (2-tailed)	,000
	N	96
Y.13	Pearson Correlation	,610**
	Sig. (2-tailed)	,000
	N	96
Y.14	Pearson Correlation	,627**
	Sig. (2-tailed)	,000
	N	96
Y.15	Pearson Correlation	,557**
	Sig. (2-tailed)	,000
	N	96
TOTAL_Y	Pearson Correlation	1
	Sig. (2-tailed)	
	N	96

Hak Cipta Dilindungi Undang-Undang

1. Dilarang mengutip sebagian atau seluruh karya tulis ini tanpa mencantumkan dan menyebutkan sumber:
 - a. Pengutipan hanya untuk kepentingan pendidikan, penelitian, penulisan karya ilmiah, penyusunan laporan, penulisan kritik atau tinjauan suatu masalah.
 - b. Pengutipan tidak merugikan kepentingan yang wajar UIN Suska Riau.
2. Dilarang mengumumkan dan memperbanyak sebagian atau seluruh karya tulis ini dalam bentuk apapun tanpa izin UIN Suska Riau.

Hak Cipta Dilindungi Undang-Undang

1. Diarangi mengutip sebagian atau seluruh karya tulis ini tanpa mencantumkan dan menyebutkan sumber:
 - a. Pengutipan hanya untuk kepentingan pendidikan, penelitian, penulisan karya ilmiah, penyusunan laporan, penulisan kritik atau tinjauan suatu masalah.
 - b. Pengutipan tidak merugikan kepentingan yang wajar UIN Suska Riau.
2. Diarangi mengumumkan dan memperbanyak sebagian atau seluruh karya tulis ini dalam bentuk apapun tanpa izin UIN Suska Riau.

UJI RELIABILITAS

VARIABEL X

Reliability Statistics

Cronbach's Alpha	N of Items
,957	15

VARIABEL Y

Reliability Statistics

Cronbach's Alpha	N of Items
,947	15

UJI NORMALITAS

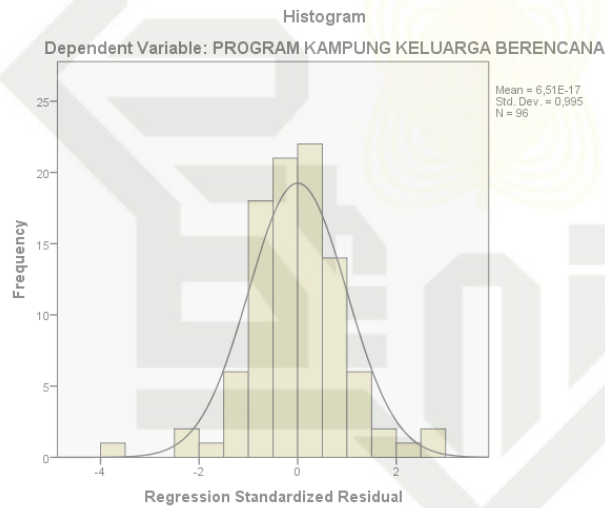

Hak Cipta Dilindungi Undang-Undang

1. Diarangi mengutip sebagian atau seluruh karya tulis ini tanpa mencantumkan dan menyebutkan sumber:
 - a. Pengutipan hanya untuk kepentingan pendidikan, penelitian, penulisan karya ilmiah, penyusunan laporan, penulisan kritik atau tinjauan suatu masalah.
 - b. Pengutipan tidak merugikan kepentingan yang wajar UIN Suska Riau.
2. Diarangi mengumumkan dan memperbanyak sebagian atau seluruh karya tulis ini dalam bentuk apapun tanpa izin UIN Suska Riau.

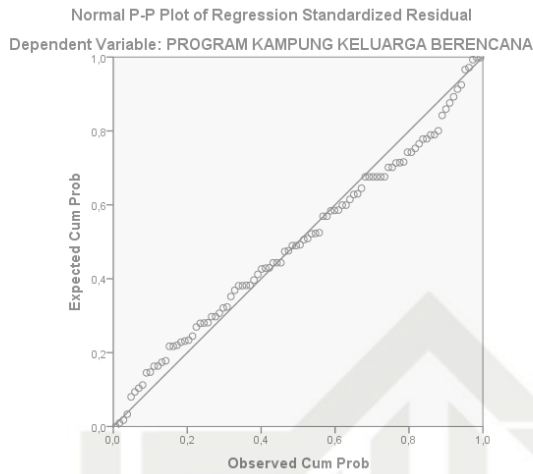

One-Sample Kolmogorov-Smirnov Test

		Unstandardized Residual
N		96
Normal Parameters ^{a,b}	Mean	,0000000
	Std. Deviation	5,04511456
Most Extreme Differences	Absolute	,084
	Positive	,084
	Negative	-,070
Test Statistic		,084
Asymp. Sig. (2-tailed)		,091 ^c

- a. Test distribution is Normal.
- b. Calculated from data.
- c. Lilliefors Significance Correction.

REGRESI LINIER SEDERHANA

Coefficients^a

Model	Unstandardized Coefficients		Standardized Coefficients	t	Sig.
	B	Std. Error	Beta		
(Constant)	9,842	2,572		3,826	,000
PARTISIPASI MASYARAKAT	,797	,055	,831	14,461	,000

a. Dependent Variable: PROGRAM KAMPUNG KELUARGA BERENCANA

Hak Cipta Dilindungi Undang-Undang

1. Diararang mengutip sebagian atau seluruh karya tulis ini tanpa mencantumkan dan menyebutkan sumber:
 - a. Pengutipan hanya untuk kepentingan pendidikan, penelitian, penulisan karya ilmiah, penyusunan laporan, penulisan kritik atau tinjauan suatu masalah.
 - b. Pengutipan tidak merugikan kepentingan yang wajar UIN Suska Riau.
2. Diararang mengumumkan dan memperbanyak sebagian atau seluruh karya tulis ini dalam bentuk apapun tanpa izin UIN Suska Riau.

UJI KORELASI

Correlations

		PARTISIMASI MASYARAKAT	PROGRAM KAMPUNG KELUARGA BERENCANA
PARTISIMASI MASYARAKAT	Pearson Correlation	1	,831**
	Sig. (2-tailed)		,000
	N	96	96
PROGRAM KAMPUNG KELUARGA BERENCANA	Pearson Correlation	,831**	1
	Sig. (2-tailed)	,000	
	N	96	96

** . Correlation is significant at the 0.01 level (2-tailed).

UJI KOEFISIEN DETERMINASI

Model Summary^b

Model	R	R Square	Adjusted R Square	Std. Error of the Estimate
1	,831 ^a	,690	,687	5,072

a. Predictors: (Constant), PARTISIMASI MASYARAKAT

b. Dependent Variable: PROGRAM KAMPUNG KELUARGA BERENCANA

FREKUENSI JAWABAN RESPONDEN

VARIABEL X

X.1

		Frequency	Percent	Valid Percent	Cumulative Percent
Valid	STS	1	1,0	1,0	1,0
	TS	20	20,8	20,8	21,9
	S	48	50,0	50,0	71,9
	SS	27	28,1	28,1	100,0
	Total	96	100,0	100,0	

X.2

Hak Cipta Dilindungi Undang-Undang

1. Diararang mengutip sebagian atau seluruh karya tulis ini tanpa mencantumkan dan menyebutkan sumber:

- a. Pengutipan hanya untuk kepentingan pendidikan, penelitian, penulisan karya ilmiah, penyusunan laporan, penulisan kritik atau tinjauan suatu masalah.
- b. Pengutipan tidak merugikan kepentingan yang wajar UIN Suska Riau.

2. Diararang mengumumkan dan memperbanyak sebagian atau seluruh karya tulis ini dalam bentuk apapun tanpa izin UIN Suska Riau.

		Frequency	Percent	Valid Percent	Cumulative Percent
Valid	STS	3	3,1	3,1	3,1
	TS	23	24,0	24,0	27,1
	S	42	43,8	43,8	70,8
	SS	28	29,2	29,2	100,0
	Total	96	100,0	100,0	

X.3

		Frequency	Percent	Valid Percent	Cumulative Percent
Valid	STS	4	4,2	4,2	4,2
	TS	20	20,8	20,8	25,0
	S	45	46,9	46,9	71,9
	SS	27	28,1	28,1	100,0
	Total	96	100,0	100,0	

X.4

		Frequency	Percent	Valid Percent	Cumulative Percent
Valid	STS	1	1,0	1,0	1,0
	TS	16	16,7	16,7	17,7
	S	49	51,0	51,0	68,8
	SS	30	31,3	31,3	100,0
	Total	96	100,0	100,0	

X.5

		Frequency	Percent	Valid Percent	Cumulative Percent
Valid	STS	3	3,1	3,1	3,1
	TS	21	21,9	21,9	25,0
	S	40	41,7	41,7	66,7
	SS	32	33,3	33,3	100,0
	Total	96	100,0	100,0	

X.6

Hak Cipta Dilindungi Undang-Undang

1. Diararang mengutip sebagian atau seluruh karya tulis ini tanpa mencantumkan dan menyebutkan sumber:
 - a. Pengutipan hanya untuk kepentingan pendidikan, penelitian, penulisan karya ilmiah, penyusunan laporan, penulisan kritik atau tinjauan suatu masalah.
 - b. Pengutipan tidak merugikan kepentingan yang wajar UIN Suska Riau.
2. Diararang mengumumkan dan memperbanyak sebagian atau seluruh karya tulis ini dalam bentuk apapun tanpa izin UIN Suska Riau.

		Frequency	Percent	Valid Percent	Cumulative Percent
Valid	STS	3	3,1	3,1	3,1
	TS	18	18,8	18,8	21,9
	S	45	46,9	46,9	68,8
	SS	30	31,3	31,3	100,0
	Total	96	100,0	100,0	

X.7

		Frequency	Percent	Valid Percent	Cumulative Percent
Valid	STS	7	7,3	7,3	7,3
	TS	16	16,7	16,7	24,0
	S	40	41,7	41,7	65,6
	SS	33	34,4	34,4	100,0
	Total	96	100,0	100,0	

X.8

		Frequency	Percent	Valid Percent	Cumulative Percent
Valid	STS	3	3,1	3,1	3,1
	TS	22	22,9	22,9	26,0
	S	47	49,0	49,0	75,0
	SS	24	25,0	25,0	100,0
	Total	96	100,0	100,0	

X.9

		Frequency	Percent	Valid Percent	Cumulative Percent
Valid	STS	5	5,2	5,2	5,2
	TS	15	15,6	15,6	20,8
	S	49	51,0	51,0	71,9
	SS	27	28,1	28,1	100,0
	Total	96	100,0	100,0	

Hak Cipta Dilindungi Undang-Undang

1. Diarang mengutip sebagian atau seluruh karya tulis ini tanpa mencantumkan dan menyebutkan sumber:
 - a. Pengutipan hanya untuk kepentingan pendidikan, penelitian, penulisan karya ilmiah, penyusunan laporan, penulisan kritik atau tinjauan suatu masalah.
 - b. Pengutipan tidak merugikan kepentingan yang wajar UIN Suska Riau.
2. Diarang mengumumkan dan memperbanyak sebagian atau seluruh karya tulis ini dalam bentuk apapun tanpa izin UIN Suska Riau.

X.10

		Frequency	Percent	Valid Percent	Cumulative Percent
Valid	STS	3	3,1	3,1	3,1
	TS	14	14,6	14,6	17,7
	S	52	54,2	54,2	71,9
	SS	27	28,1	28,1	100,0
	Total	96	100,0	100,0	

X.11

		Frequency	Percent	Valid Percent	Cumulative Percent
Valid	STS	3	3,1	3,1	3,1
	TS	18	18,8	18,8	21,9
	S	45	46,9	46,9	68,8
	SS	30	31,3	31,3	100,0
	Total	96	100,0	100,0	

X.12

		Frequency	Percent	Valid Percent	Cumulative Percent
Valid	STS	2	2,1	2,1	2,1
	TS	22	22,9	22,9	25,0
	S	39	40,6	40,6	65,6
	SS	33	34,4	34,4	100,0
	Total	96	100,0	100,0	

Hak Cipta Dilindungi Undang-Undang

1. Dilarang mengutip sebagian atau seluruh karya tulis ini tanpa mencantumkan dan menyebutkan sumber:
 - a. Pengutipan hanya untuk kepentingan pendidikan, penelitian, penulisan karya ilmiah, penyusunan laporan, penulisan kritik atau tinjauan suatu masalah.
 - b. Pengutipan tidak merugikan kepentingan yang wajar UIN Suska Riau.
2. Dilarang mengumumkan dan memperbanyak sebagian atau seluruh karya tulis ini dalam bentuk apapun tanpa izin UIN Suska Riau.

X.13

		Frequency	Percent	Valid Percent	Cumulative Percent
Valid	STS	5	5,2	5,2	5,2
	TS	20	20,8	20,8	26,0
	S	49	51,0	51,0	77,1
	SS	22	22,9	22,9	100,0
	Total	96	100,0	100,0	

X.14

		Frequency	Percent	Valid Percent	Cumulative Percent
Valid	STS	2	2,1	2,1	2,1
	TS	19	19,8	19,8	21,9
	S	46	47,9	47,9	69,8
	SS	29	30,2	30,2	100,0
	Total	96	100,0	100,0	

X.15

		Frequency	Percent	Valid Percent	Cumulative Percent
Valid	STS	3	3,1	3,1	3,1
	TS	15	15,6	15,6	18,8
	S	35	36,5	36,5	55,2
	SS	43	44,8	44,8	100,0
	Total	96	100,0	100,0	

Hak Cipta Dilindungi Undang-Undang

VARIABEL Y

Y.1

	Frequency	Percent	Valid Percent	Cumulative Percent
Valid STS	1	1,0	1,0	1,0
TS	16	16,7	16,7	17,7
S	48	50,0	50,0	67,7
SS	31	32,3	32,3	100,0
Total	96	100,0	100,0	

Y.2

	Frequency	Percent	Valid Percent	Cumulative Percent
Valid STS	2	2,1	2,1	2,1
TS	16	16,7	16,7	18,8
S	50	52,1	52,1	70,8
SS	28	29,2	29,2	100,0
Total	96	100,0	100,0	

Y.3

	Frequency	Percent	Valid Percent	Cumulative Percent
Valid STS	3	3,1	3,1	3,1
TS	14	14,6	14,6	17,7
S	51	53,1	53,1	70,8
SS	28	29,2	29,2	100,0
Total	96	100,0	100,0	

1. Diararang mengutip sebagian atau seluruh karya tulis ini tanpa mencantumkan dan menyebutkan sumber:
 - a. Pengutipan hanya untuk kepentingan pendidikan, penelitian, penulisan karya ilmiah, penyusunan laporan, penulisan kritik atau tinjauan suatu masalah.
 - b. Pengutipan tidak merugikan kepentingan yang wajar UIN Suska Riau.
2. Diararang mengumumkan dan memperbanyak sebagian atau seluruh karya tulis ini dalam bentuk apapun tanpa izin UIN Suska Riau.

Hak Cipta Dilindungi Undang-Undang

1. Dilarang mengutip sebagian atau seluruh karya tulis ini tanpa mencantumkan dan menyebutkan sumber:
 - a. Pengutipan hanya untuk kepentingan pendidikan, penelitian, penulisan karya ilmiah, penyusunan laporan, penulisan kritik atau tinjauan suatu masalah.
 - b. Pengutipan tidak merugikan kepentingan yang wajar UIN Suska Riau.
2. Dilarang mengumumkan dan memperbanyak sebagian atau seluruh karya tulis ini dalam bentuk apapun tanpa izin UIN Suska Riau.

Y.4

	Frequency	Percent	Valid Percent	Cumulative Percent
Valid STS	5	5,2	5,2	5,2
TS	18	18,8	18,8	24,0
S	43	44,8	44,8	68,8
SS	30	31,3	31,3	100,0
Total	96	100,0	100,0	

Y.5

	Frequency	Percent	Valid Percent	Cumulative Percent
Valid STS	2	2,1	2,1	2,1
TS	21	21,9	21,9	24,0
S	47	49,0	49,0	72,9
SS	26	27,1	27,1	100,0
Total	96	100,0	100,0	

Y.6

	Frequency	Percent	Valid Percent	Cumulative Percent
Valid STS	5	5,2	5,2	5,2
TS	10	10,4	10,4	15,6
S	50	52,1	52,1	67,7
SS	31	32,3	32,3	100,0
Total	96	100,0	100,0	

Hak Cipta Dilindungi Undang-Undang

1. Dilarang mengutip sebagian atau seluruh karya tulis ini tanpa mencantumkan dan menyebutkan sumber:
 - a. Pengutipan hanya untuk kepentingan pendidikan, penelitian, penulisan karya ilmiah, penyusunan laporan, penulisan kritik atau tinjauan suatu masalah.
 - b. Pengutipan tidak merugikan kepentingan yang wajar UIN Suska Riau.
2. Dilarang mengumumkan dan memperbanyak sebagian atau seluruh karya tulis ini dalam bentuk apapun tanpa izin UIN Suska Riau.

Y.7

	Frequency	Percent	Valid Percent	Cumulative Percent
Valid STS	3	3,1	3,1	3,1
TS	16	16,7	16,7	19,8
S	50	52,1	52,1	71,9
SS	27	28,1	28,1	100,0
Total	96	100,0	100,0	

Y.8

	Frequency	Percent	Valid Percent	Cumulative Percent
Valid STS	3	3,1	3,1	3,1
TS	17	17,7	17,7	20,8
S	47	49,0	49,0	69,8
SS	29	30,2	30,2	100,0
Total	96	100,0	100,0	

Y.9

	Frequency	Percent	Valid Percent	Cumulative Percent
Valid STS	2	2,1	2,1	2,1
TS	21	21,9	21,9	24,0
S	41	42,7	42,7	66,7
SS	32	33,3	33,3	100,0
Total	96	100,0	100,0	

Hak Cipta Dilindungi Undang-Undang

1. Dilarang mengutip sebagian atau seluruh karya tulis ini tanpa mencantumkan dan menyebutkan sumber:
 - a. Pengutipan hanya untuk kepentingan pendidikan, penelitian, penulisan karya ilmiah, penyusunan laporan, penulisan kritik atau tinjauan suatu masalah.
 - b. Pengutipan tidak merugikan kepentingan yang wajar UIN Suska Riau.
2. Dilarang mengumumkan dan memperbanyak sebagian atau seluruh karya tulis ini dalam bentuk apapun tanpa izin UIN Suska Riau.

Y.10

	Frequency	Percent	Valid Percent	Cumulative Percent
Valid STS	5	5,2	5,2	5,2
TS	20	20,8	20,8	26,0
S	42	43,8	43,8	69,8
SS	29	30,2	30,2	100,0
Total	96	100,0	100,0	

Y.11

	Frequency	Percent	Valid Percent	Cumulative Percent
Valid STS	1	1,0	1,0	1,0
TS	16	16,7	16,7	17,7
S	48	50,0	50,0	67,7
SS	31	32,3	32,3	100,0
Total	96	100,0	100,0	

Y.12

	Frequency	Percent	Valid Percent	Cumulative Percent
Valid STS	6	6,3	6,3	6,3
TS	10	10,4	10,4	16,7
S	49	51,0	51,0	67,7
SS	31	32,3	32,3	100,0
Total	96	100,0	100,0	

Hak Cipta Dilindungi Undang-Undang

1. Dilarang mengutip sebagian atau seluruh karya tulis ini tanpa mencantumkan dan menyebutkan sumber:
 - a. Pengutipan hanya untuk kepentingan pendidikan, penelitian, penulisan karya ilmiah, penyusunan laporan, penulisan kritik atau tinjauan suatu masalah.
 - b. Pengutipan tidak merugikan kepentingan yang wajar UIN Suska Riau.
2. Dilarang mengumumkan dan memperbanyak sebagian atau seluruh karya tulis ini dalam bentuk apapun tanpa izin UIN Suska Riau.

Y.13

	Frequency	Percent	Valid Percent	Cumulative Percent
Valid STS	4	4,2	4,2	4,2
TS	16	16,7	16,7	20,8
S	33	34,4	34,4	55,2
SS	43	44,8	44,8	100,0
Total	96	100,0	100,0	

Y.14

	Frequency	Percent	Valid Percent	Cumulative Percent
Valid STS	4	4,2	4,2	4,2
TS	16	16,7	16,7	20,8
S	41	42,7	42,7	63,5
SS	35	36,5	36,5	100,0
Total	96	100,0	100,0	

Y.15

	Frequency	Percent	Valid Percent	Cumulative Percent
Valid STS	6	6,3	6,3	6,3
TS	15	15,6	15,6	21,9
S	37	38,5	38,5	60,4
SS	38	39,6	39,6	100,0
Total	96	100,0	100,0	



KEMENTERIAN AGAMA
UNIVERSITAS ISLAM NEGERI SULTAN SYARIF KASIM RIAU
FAKULTAS DAKWAH DAN KOMUNIKASI

كلية الدعوة و علم الاتصال

FACULTY OF DAKWAH AND COMMUNICATION

Jl. H.R. Soebrantas No. 155 KM. 15 Simpang Baru Panam Pekanbaru 28293 PO. Box. 1004 Telp. 0761-562223
Fax. 0761-562052 Web.www.uin-suska.ac.id, E-mail: iain-sq@pekanbaru-indo.net.id

Pekanbaru, 2 Maret 2022

B-773/Un.04/F.IV/PP.00.9/03/2022

Biasa
1 (satu) Exp
Mengadakan Penelitian.

Kepada Yth,
**Kepala Dinas Penanaman Modal dan
Pelayanan Terpadu Satu Pintu
Provinsi Riau**
Di
Pekanbaru

Assalamu'alaikum wr. wb.

Dengan hormat,

Kami sampaikan bahwa datang menghadap bapak, mahasiswa kami:

N a m a	: NURUL NATAZAH
N I M	: 11740124528
Semester	: X (SEPULUH)
Jurusan	: Pengembangan Masyarakat Islam
Pekerjaan	: Mahasiswa Fak. Dakwah dan Komunikasi UIN Suska Riau

Akan mengadakan penelitian dalam rangka penulisan Skripsi tingkat Sarjana (S1) pada Fakultas Dakwah dan Komunikasi Universitas Islam Negeri Sultan Syarif Kasim Riau dengan judul:

"Hubungan Partisipasi Masyarakat Terhadap Program Kampung Keluarga Berencana di Kelurahan Air Putih Kecamatan Tampan Kota Pekanbaru".

Adapun sumber data penelitian adalah :
Kelurahan Air Putih Kec. Tampan Kota Pekanbaru.

Untuk maksud tersebut kami mohon Bapak berkenan memberikan petunjuk-petunjuk dan rekomendasi terhadap pelaksanaan penelitian tersebut.

Demikianlah kami sampaikan dan atas perhatiannya diucapkan terima kasih.

Wassalam
Dekan,



Dr. Imron Rosidi, S.Pd., M.A
NIP. 19811118 200901 1 006

© Hak cipta milik UIN Suska Riau

State Islamic University of Sultan Syarif Kasim Riau

Hak Cipta Dilindungi Undang-Undang

1. Dianggap sebagai bagian atau seluruh karya tulis ini tanpa mencantumkan dan menyebutkan sumber:

- a. Pengutipan hanya untuk kepentingan pendidikan, penelitian, penulisan karya ilmiah, penyusunan laporan, penulisan kritik atau tinjauan suatu masalah.
- b. Pengutipan tidak merugikan kepentingan yang wajar UIN Suska Riau.

2. Dilarang mengumumkan dan memperbanyak sebagian atau seluruh karya tulis ini dalam bentuk apapun tanpa izin UIN Suska Riau.

Tembusan:



Hak Cipta Dilindungi Undang-Undang

1. Dilarang mengutip sebagian atau seluruh karya tulis atau membuat terjemahan, parafrase, atau ringkasan dari karya tulis tersebut untuk tujuan komersial atau untuk kepentingan publik lainnya tanpa izin tertulis dari penulis.

2. Dilarang mengutip sebagian atau seluruh karya tulis atau membuat terjemahan, parafrase, atau ringkasan dari karya tulis tersebut untuk tujuan komersial atau untuk kepentingan publik lainnya tanpa izin UIN Suska Riau.

© Hak cipta milik UIN Suska Riau

State Islamic University of Sultan Syarif Kasim Riau

REKOMENDASI

Nomor : 503/DPMPTSP/NON IZIN-RISET/45684
 TENTANG



**PELAKSANAAN KEGIATAN RISET/PRA RISET
 DAN PENGUMPULAN DATA UNTUK BAHAN SKRIPSI**

1.04.02.01

Dinas Penanaman Modal dan Pelayanan Terpadu Satu Pintu Provinsi Riau, setelah membaca Surat Rekomendasi Riset dari : **Dekan Fakultas Dakwah dan Komunikasi UIN Suska Riau, Nomor : 33/Un/04/F.IV/PP.00.9/03/2022 Tanggal 2 Maret 2022**, dengan ini memberikan rekomendasi kepada:

- Nama : **NURUL NATAZAH**
- NIM / NITP : **11740124528**
- Program Studi : **PENGEMBANGAN MASYARAKAT ISLAM**
- Jenjang : **S1**
- Alamat : **PEKANBARU**
- Judul Penelitian : **HUBUNGAN PARTISIPASI MASYARAKAT TERHADAP PROGRAM KAMPUNG KELUARGA BERENCANA DI KELURAHAN AIR PUTIH KECAMATAN TAMPAN KOTA PEKANBARU**
- Lokasi Penelitian : **KELURAHAN AIR PUTIH KECAMATAN TAMPAN KOTA PEKANBARU**

Dengan ketentuan sebagai berikut:
 Tidak melakukan kegiatan yang menyimpang dari ketentuan yang telah ditetapkan.
 Pelaksanaan Kegiatan Penelitian dan Pengumpulan Data ini berlangsung selama 6 (enam) bulan terhitung mulai tanggal rekomendasi ini diterbitkan.
 Kepada pihak yang terkait diharapkan dapat memberikan kemudahan serta membantu kelancaran kegiatan Penelitian dan Pengumpulan Data dimaksud.
 Demikian rekomendasi ini dibuat untuk dipergunakan seperlunya.

Dibuat di : Pekanbaru
 Pada Tanggal : 7 Maret 2022



Ditandatangani Secara Elektronik Melalui :
 Sistem Informasi Manajemen Pelayanan (SIMPEL)
DINAS PENANAMAN MODAL DAN PELAYANAN TERPADU SATU PINTU
PROVINSI RIAU

Tembusan :

- Disampaikan Kepada Yth :
1. Kepala Badan Kesatuan Bangsa dan Politik Provinsi Riau di Pekanbaru
 2. Walikota Pekanbaru
 3. Kaban Kesbangpol dan Linmas di Pekanbaru
 4. Dekan Fakultas Dakwah dan Komunikasi UIN Suska Riau di Pekanbaru
 5. Yang Bersangkutan



PEMERINTAH KOTA PEKANBARU
BADAN KESATUAN BANGSA DAN POLITIK

JL. ARIFIN AHMAD NO. 39 TELP - FAX. (0761) 39399 PEKANBARU



SURAT KETERANGAN PENELITIAN
Nomor : 071/BKBP-SKP/677/2022

1. Undang-Undang Republik Indonesia Nomor 14 Tahun 2008 Tentang Keterbukaan Informasi Publik.
2. Undang-Undang Republik Indonesia Nomor 25 Tahun 2009 Tentang Pelayanan Publik.
3. Peraturan Pemerintah Republik Indonesia Nomor 18 Tahun 2016 Tentang Perangkat Daerah.
4. Peraturan Menteri Dalam Negeri Nomor 3 Tahun 2018 Tentang Penerbitan Surat Keterangan Penelitian.
5. Peraturan Daerah Kota Pekanbaru Nomor 9 Tahun 2016 Tentang Pembentukan dan Susunan Perangkat Daerah Kota Pekanbaru.

Rekomendasi dari Kepala Dinas Penanaman Modal dan Pelayanan Terpadu Satu Pintu Provinsi Riau, nomor 503/DPMPSTP/NON IZIN-RISET/45684 tanggal 7 Maret 2022, perihal pelaksanaan kegiatan Penelitian Riset/Pra Riset dan pengumpulan data untuk bahan Skripsi.

MEMBERITAHUKAN BAHWA :

NURUL NATAZAH

11740124528

DAKWAH DAN KOMUNIKASI UIN SUSKA RIAU
 PENGEMBANGAN MASYARAKAT ISLAM
 S1

JL. SUNGKINANG KEL. BINUANG KEC. BANGKINANG-KAMPAR

**HUBUNGAN PARTISIPASI MASYARAKAT TERHADAP PROGRAM
 KAMPUNG KELUARGA BERENCANA DI KELURAHAN AIR PUTIH
 KECAMATAN TAMPAN KOTA PEKANBARU**

KANTOR KECAMATAN TAMPAN KOTA PEKANBARU

8. Lokasi Penelitian : Kantor Kecamatan Tampam Kota Pekanbaru
 Untuk Melakukan Penelitian, dengan ketentuan sebagai berikut :

1. Tidak melakukan kegiatan yang menyimpang dari ketentuan yang telah ditetapkan yang tidak ada hubungannya dengan kegiatan Riset/Pra Riset/ Penelitian dan pengumpulan data ini.

2. Pelaksanaan kegiatan Riset ini berlangsung selama 6 (enam) bulan terhitung mulai tanggal Surat Keterangan Penelitian ini diterbitkan.

3. Berpakaian sopan, mematuhi etika Kantor/Lokasi Penelitian, bersedia meninggalkan photo copy Kartu Tanda Pengenal.

4. Melaporkan hasil Penelitian kepada Walikota Pekanbaru c.q Kepala Badan Kesatuan Bangsa dan Politik Kota Pekanbaru, paling lambat 1 (satu) minggu setelah selesai.

Dengan ini Rekomendasi ini dibuat untuk dipergunakan sebagaimana mestinya.

Pekanbaru, 17 Maret 2022

dan Kepala Badan Kesatuan Bangsa dan Politik
 Kota Pekanbaru
Sekretaris



H. MAJISCO, S.Sos, M.Si

Pembina Tingkat I

NIP. 19710514 199403 1 007

© Hak cipta milik UIN Suska Riau

Hak Cipta Dilindungi Undang-Undang

1. Diarang mengutip sebagian atau seluruh karya tulis ini tanpa mengutip sumbernya.
- a. Pengutipan hanya untuk kepentingan pendidikan, penelitian, penulisan karya ilmiah, penyusunan laporan, penulisan kritik atau tinjauan suatu masalah.
- b. Diarang mengumumkan dan memperbanyak sebagian atau seluruh karya tulis ini dalam bentuk apapun tanpa izin UIN Suska Riau.

State Islamic University of Sultan Syarif Kasim Riau

Tembusan

1. Dekan Fakultas Dakwah dan Komunikasi UIN SUSKA Riau di Pekanbaru.
2. Yang bersangkutan.



PEMERINTAH KOTA PEKANBARU
KECAMATAN TUAH MADANI
ALAMAT : JALAN H.R SUBRANTAS KM.14,5 PEKANBARU

Pekanbaru, 13 April 2022

: 071 / TM-UMUM / 09 / 2022
: Biasa
: -
: Izin Riset / Penelitian

Kepada
Yth. Sdr. Lurah Airputih
di-
Pekanbaru

Berkenaan dengan Surat Keterangan Penelitian dari Kepala Badan Kesatuan Bangsa dan Politik Kota Pekanbaru Nomor: 071/BKBP-SKP/677/2022 tanggal 17 Maret 2022, maka bersama ini Kami minta Saudara kiranya dapat memfasilitasi dan membantu kelancaran penelitian:

N a m a : NURUL NATAZAH
NIM : 11740124528
Fakultas : DAKWAH DAN KOMUNIKASI UIN SUSKA RIAU
Jurusan : PENGEMBANGAN MASYARAKAT ISLAM
Jenjang : S1
Judul Penelitian : HUBUNGAN PARTISIPASI MASYARAKAT TERHADAP PROGRAM KAMPUNG KELUARGA BERENCANA DI KELURAHAN AIRPUTIH KECAMATAN TUAH MADANI KOTA PEKANBARU

Demikian disampaikan, atas perhatian dan bantuannya diucapkan terima kasih

PEMERINTAH KOTA
CAMAT TUAH MADANI
KECAMATAN TUAH MADANI
JUNAEDI, S.Sos, M.Si
Pembina Tk.I
10720628 199203 1 001

© Hak cipta milik UIN Suska Riau

State Islamic University of Sultan Syarif Kasim Riau

Hak Cipta Dilindungi Undang-Undang

1. Dilarang mengutip sebagian atau seluruh karya tulis ini tanpa mencantumkan dan menyebutkan sumber:
 - a. Pengutipan hanya untuk kepentingan pendidikan, penelitian, penulisan karya ilmiah, penyusunan laporan, penulisan kritik atau tinjauan suatu masalah.
 - b. Pengutipan tidak merugikan kepentingan yang wajar UIN Suska Riau.
2. Dilarang mengumumkan dan memperbanyak sebagian atau seluruh karya tulis ini dalam bentuk apapun tanpa izin UIN Suska Riau.



**PEMERINTAH KOTA PEKANBARU
KECAMATAN TAMPAN
KELURAHAN AIRPUTIH**
ALAMAT : JALAN VILLA SENTOSA – GARUDA SAKTI

SURAT KETERANGAN RISET
NOMOR ~~36~~AP/IV/2022

Lurah Airputih Kecamatan Tuah Madani Kota Pekanbaru, dengan ini menerangkan bahwa:

Nama : **NURUL NATAZAH**
 NIM : **11740124528**
 Fakultas : **Dakwah Dan Komunikasi UIN Suska Riau**
 Jurusan : **Pengembangan Masyarakat Islam**
 Jenjang : **S1**
 Judul Penelitian : **HUBUNGAN PARTISIPASI MASYARAKAT TERHADAP PROGRAM KAMPUNG KELUARGA BERENCANA DI KELURAHAN AIRPUTIH KECAMATAN TUAH MADANI KOTA PEKANBARU**
 Lokasi Penelitian : **KELURAHAN AIRPUTIH KECAMATAN TUAH MADANI KOTA PEKANBARU KAMPUNG KB RT.001/RW.010**

Bahwa nama tersebut diatas benar Melaksanakan Pelaksanaan Kegiatan Riset/Pra Riset dan Pengumpulan Data untuk Bahan Skripsi di Kelurahan Airputih Kecamatan Tuah Madani Kota Pekanbaru

Demikian Surat Keterangan ini dibuat dengan sebenarnya, agar dapat dipergunakan seperluasnya.

Pekanbaru, 13 April 2022

ZUBIR YAHYA S.Pd
NIP: 196803121992031011

© Hak cipta milik UIN Suska Riau
 State Islamic University of Sultan Syarif Kasim Riau

Hak Cipta Dilindungi Undang-Undang

1. Diarangi mengutip sebagian atau seluruh karya tulis ini tanpa mencantumkan dan menyebutkan sumber:
 - a. Pengutipan hanya untuk kepentingan pendidikan, penelitian, penulisan karya ilmiah, penyusunan laporan, penulisan kritik atau tinjauan suatu masalah.
 - b. Pengutipan tidak merugikan kepentingan yang wajar UIN Suska Riau.
2. Dilarang mengumumkan dan memperbanyak sebagian atau seluruh karya tulis ini dalam bentuk apapun tanpa izin UIN Suska Riau.

Hak Cipta Dilindungi Undang-Undang

1. Diarang mengutip sebagian atau seluruh karya tulis ini tanpa mencantumkan dan menyebutkan sumber:
 - a. Pengutipan hanya untuk kepentingan pendidikan, penelitian, penulisan karya ilmiah, penyusunan laporan, penulisan kritik atau tinjauan suatu masalah.
 - b. Pengutipan tidak merugikan kepentingan yang wajar UIN Suska Riau.
2. Diarang mengumumkan dan memperbanyak sebagian atau seluruh karya tulis ini dalam bentuk apapun tanpa izin UIN Suska Riau.



BIOGRAFI PENULIS

NURUL NATAZAH lahir di Bangkinang, pada tanggal 01 Desember 1998. Penulis merupakan anak ke 1 dari 3 bersaudara. Putri dari Ayahanda **Mohamed Zainudin** dan Ibunda **Erna Yanti**. Pendidikan formal yang Penulis tempuh SD Negeri 10 Kumantan pada tahun 2006 dan tamat pada 2011, lalu melanjutkan pendidikan ke SMP Muhammadiyah Bangkinang dan tamat pada tahun 2014, lalu melanjutkan pendidikan ke SMK Negeri 1 Bangkinang dan tamat pada tahun 2017. Pada tahun 2017 Penulis melanjutkan pendidikan Ke Universitas Islam Negeri Sultan Syarif Kasim Riau dan mengambil program studi Pengembangan Masyarakat Islam melalui jalur Ujian Mandiri.

Pada bulan Juli sampai Agustus 2020 Penulis melakukan magang Di Dinas Pemberdayaan Perempuan dan Perlindungan Anak dan melakukan Kuliah Kerja Nyata (KKN) di Desa Binuang Kecamatan Bangkinang Kabupaten Kampar pada bulan Juli sampai Agustus 2020.

Penulis melaksanakan Skripsi dengan mengadakan penelitian di Kelurahan Air Putih Kecamatan Tampan Kota Pekanbaru dan dinyatakan lulus dengan IPK 3,22 pada tanggal 18 Januari 2023 dalam sidang munaqasyah dengan judul skripsi “**HUBUNGAN PERSEPSI MASYARAKAT TERHADAP PROGRAM KAMPUNG KELUARGA BERENCANA DI KELURAHAN AIR PUTIH KECAMATAN TAMPAN KOTA PEKANBARU**”. Penulis dapat menyelesaikan studi di Universitas Islam Negeri Sultan Syarif Kasim Riau dengan Gelar Sarjana Sosial.