

Hak Cipta Dilindungi Undang-Undang

1. Dilarang mengutip sebagian atau seluruh karya tulis ini tanpa mencantumkan dan menyebutkan sumber:
 - a. Pengutipan hanya untuk kepentingan pendidikan, penelitian, penulisan karya ilmiah, penyusunan laporan, penulisan kritik atau tinjauan suatu masalah.
 - b. Pengutipan tidak merugikan kepentingan yang wajar UIN Suska Riau.
2. Dilarang mengumumkan dan memperbanyak sebagian atau seluruh karya tulis ini dalam bentuk apapun tanpa izin UIN Suska Riau.

BAB IV

HASIL PENELITIAN DAN PEMBAHASAN

A Deskripsi Sekolah

1. Sejarah SMA Negeri 1 Pekanbaru

Berdasarkan UUD 1945 yang telah mengatur tentang pentingnya bagi setiap warga negara Indonesia berhak untuk memperoleh pendidikan. Menyadari akan hal tersebut, maka pada tanggal 1 Agustus 1955 Pemerintah melalui Departemen Pendidikan, Pengajaran dan Kebudayaan telah mendirikan satu Sekolah Menengah Atas (SMA) dengan Surat Keputusan Nomor: 4083/B/III tanggal 18 Agustus 1955 dan merupakan Sekolah Menengah Atas (SMA) Negeri tertua di Propinsi Riau.

Sekolah ini didirikan dengan sebutan nama: SMA Negeri B-C Pekanbaru yaitu B-Jurusan: Ilmu Pasti Alam dan C-Jurusan: Ekonomi, Kemudian pada tanggal 8 Oktober 1957 penerimaan sumbangan gedung sekolah dari PT Caltex Pasific Indonesia Oil Company (CPI) Rumbai yang diserahkan melalui Bapak. Bupati KDH Kampar pada waktu itu.

Pada tanggal 1 Oktober 1960 berubah nama menjadi SMA Negeri 1 Pekanbaru dan mempunyai 3 jurusan yaitu: IPA, IPS dan Bahasa. Pada tanggal 16 Nopember 1987, lahan sekolah telah mendapat sertifikat agrarian No.151. Sesuai SK .Kanwil Depdikbud. Propinsi Riau No. 12/KPTS/KEP/P- 1995 tanggal 8 Maret 1995 di tetapkan sebagai SMA Binaan Khusus Propinsi Riau. Berdasarkan SK Mendikbud.RI Nomor :

35/O/1997 tentang perubahan Nomenklatur SMA menjadi Sekolah Menengah Umum (SMU) Negeri 1 Pekanbaru. Sesuai SK.Kepala Dinas Dikpora No.: 3340/2002/420 tanggal 1 Juni 2002 ditetapkan sebagai SMA Binaan Khusus Kota Pekanbaru. Pada tahun pelajaran 2003/2004 ditunjuk sebagai SMA yang berwawasan Keunggulan Riau sesuai dengan SK Kadisdik. Propinsi Riau No.:237/KPTS/KEP/2003 tanggal 20 Agustus 2003. SK Kadis.Dikpora Kota Pekanbaru No.: 5669/KPTS/KEP/PP.2003 tanggal 9 September 2003 tentang penetapan SMU Penyelenggara Program Akselerasi. Dan sejak pelaksanaan Ujian Nasional tahun pelajaran 2003/2004 nama sekolah kembali menjadi SMA Negeri 1 Pekanbaru. SK Walikota Pekanbaru Nomor 01 Tahun 2007 tanggal 12 Januari 2007 ditetapkan sebagai Sekolah Binaan Khusus. Sesuai SK.Kadisdik Provinsi Riau No.: 325/KPTS/KEP/PP.2009 tanggal 1 April 2009 ditetapkan sebagai Sekolah Standar Nasional (SSN) Provinsi Riau. Surat. Pembinaan SMA Ditjen Mandikdasmen.No.: 962/C-C4/LK/2010 tanggal 29 April 2010 penetapan sebagai SMA Model SKM-PBKL-PSB.

Pada tahun pelajaran 2013/2014 ditunjuk sebagai sekolah SMA di daerah Provinsi Riau yang menyelenggarakan kurikulum 2013. Pada tahun 2016/2017 ditunjuk sebagai sebagai sekolah SMA Rujukan di Provinsi Riau.

Hak Cipta Dilindungi Undang-Undang

1. Dilarang mengutip sebagian atau seluruh karya tulis ini tanpa mencantumkan dan menyebutkan sumber:
 - a. Pengutipan hanya untuk kepentingan pendidikan, penelitian, penulisan karya ilmiah, penyusunan laporan, penulisan kritik atau tinjauan suatu masalah.
 - b. Pengutipan tidak merugikan kepentingan yang wajar UIN Suska Riau.
2. Dilarang mengumumkan dan memperbanyak sebagian atau seluruh karya tulis ini dalam bentuk apapun tanpa izin UIN Suska Riau.

Hak Cipta Dilindungi Undang-Undang

1. Dilarang mengutip sebagian atau seluruh karya tulis ini tanpa mencantumkan dan menyebutkan sumber:
 - a. Pengutipan hanya untuk kepentingan pendidikan, penelitian, penulisan karya ilmiah, penyusunan laporan, penulisan kritik atau tinjauan suatu masalah.
 - b. Pengutipan tidak merugikan kepentingan yang wajar UIN Suska Riau.
2. Dilarang mengumumkan dan memperbanyak sebagian atau seluruh karya tulis ini dalam bentuk apapun tanpa izin UIN Suska Riau.

2. Identitas Sekolah

Nama Sekolah : SMA Negeri 1 Pekanbaru Status: Negeri
NSS : 301 09 6003 001
NPSN : 10403985
Alamat : Jl. Sultan Syarif Kasim No. 159, Kel.
Rintis, Kec. Lima Puluh, Kota Pekanbaru
Telepon/FAX : 0761- 21583
E-mail/website : info@smn1pekanbaru.sch.id/
www.sman1pekanbaru.sch.net

3. Kepala Sekolah

Nama lengkap : Dr. Wan Roswita, M.Pd
Pendidikan terakhir : Sarjana S2
Jurusan : Pendidikan IPA
Pelatihan yang pernah diikuti :

Hak Cipta Dilindungi Undang-Undang

1. Dilarang mengutip sebagian atau seluruh karya tulis ini tanpa mencantumkan dan menyebutkan sumber:
 - a. Pengutipan hanya untuk kepentingan pendidikan, penelitian, penulisan karya ilmiah, penyusunan laporan, penulisan kritik atau tinjauan suatu masalah.
 - b. Pengutipan tidak merugikan kepentingan yang wajar UIN Suska Riau.
2. Dilarang mengumumkan dan memperbanyak sebagian atau seluruh karya tulis ini dalam bentuk apapun tanpa izin UIN Suska Riau.

No.	Waktu	Nama Pelatihan	Lama Diklat
1	2010	Diklat Asistensi dan Sinkronisasi Program SMA Model SKM-PBKL dan PSB	24 Jam
2	2011	Diklat Asistensi dan Sinkronisasi Program SMA Pelaksana SKM-PBKL-PSB 2011	34 Jam
3	2011	Diklat Calon Kepala Sekolah Provinsi Riau	97 Jam
4	2012	Diklat Pengelola SMA Berbasis Keunggulan Lokal dan Pembelajaran berbasis TIK	36 Jam
5	2012	Diklat Peningkatan Tenaga Pendidik dalam pemenuhan SNP Program PSB SMAN 1	2 hari
6	2013	IHT Peningkatan Kompetensi Guru MIPA	2 hari
7	2013	Sekolah Induk dan Sekolah Mitra Program PSB	12 jam
8	2013	Diklat kegiatan sosialisasi Pancasila,UUD 1945 Negara Kesatuan RI dan Bhinneka Tunggal Ika. Diklat Implementasi Kurikulum 2013 di Jakarta	5 hari

4. Visi, Misi, dan Tujuan Sekolah

Visi Sekolah: “Mewujudkan SMA Negeri 1 Pekanbaru sebagai sekolah agamis, yang bertaraf Internasional, berbasis TIK, berprestasi, disiplin dengan

berbudaya lokal dan berwawasan lingkungan”.

Indikator Visi:

- a) Menumbuhkembangkan semangat ketakwaan dan keimanan bagi seluruh warga sekolah
- b) Menerapkan manajemen sekolah standar internasional dengan melibatkan seluruh warga sekolah dan stakeholder
- c) Memperluas jaringan kerja sama nasional dan internasional
- d) Efektif dan Inovatif dalam PBM yang berbasis TIK dengan berorientasi kepada pencapaian kompetensi standar internasional.
- e) Menumbuhkan semangat keunggulan dan kompetitif kepada peserta didik sehingga diterima pada perguruan tinggi favorit dalam dan luar negeri
- f) Mengaktifkan kegiatan olimpiade KIR, ICT dan debat bahasa Inggris (ISDC)
- g) Memenuhi kebutuhan peserta didik yang memiliki karakteristik spesifik
- h) Menanamkan sikap disiplin dalam berbagai aspek kehidupan
- i) Melestarikan budaya lokal, melestarikan fungsi lingkungan, mencegah kerusakan dan mencegah pencemaran lingkungan
- j) Mengintegrasikan materi LH dalam materi pembelajaran dan

Hak Cipta Dilindungi Undang-Undang

1. Dilarang mengutip sebagian atau seluruh karya tulis ini tanpa mencantumkan dan menyebutkan sumber:
 - a. Pengutipan hanya untuk kepentingan pendidikan, penelitian, penulisan karya ilmiah, penyusunan laporan, penulisan kritik atau tinjauan suatu masalah.
 - b. Pengutipan tidak merugikan kepentingan yang wajar UIN Suska Riau.
2. Dilarang mengumumkan dan memperbanyak sebagian atau seluruh karya tulis ini dalam bentuk apapun tanpa izin UIN Suska Riau.

membuat muatan lokal LH

- k) Menerapkan budaya karakter, anti korupsi dan peduli lingkungan

Misi Sekolah:

- a) Menumbuh kembangkan semangat keimanan dan ketaqwaanseluruh warga sekolah
- b) Menerapkan Manajemen sekolah berstandar internasional dengan kerja sama seluruh warga sekolah dan *stake holder*
- c) Memperluas jaringan kerja sama nasional dan internasional
- d) Efektif dan inovatif dalam PBM yang berbasis TIK dengan berorientasi kepada pencapaian kompetensi standar internasional
- e) Menumbuhkan semangat keunggulan dan kompetitif kepada peserta didik sehingga dapat diterima di Perguruan Tinggi yang favorit
- f) Mengaktifkan kegiatan olimpiade, KIR / LPIR, ICT dan DebatBahasa Inggris (ISDC)
- g) Memenuhi kebutuhan peserta didik yang memiliki karakteritikspesifik
- h) Menanamkan sikap disiplin dalam berbagai aspek kehidupan

Hak Cipta Dilindungi Undang-Undang

1. Dilarang mengutip sebagian atau seluruh karya tulis ini tanpa mencantumkan dan menyebutkan sumber:
 - a. Pengutipan hanya untuk kepentingan pendidikan, penelitian, penulisan karya ilmiah, penyusunan laporan, penulisan kritik atau tinjauan suatu masalah.
 - b. Pengutipan tidak merugikan kepentingan yang wajar UIN Suska Riau.
2. Dilarang mengumumkan dan memperbanyak sebagian atau seluruh karya tulis ini dalam bentuk apapun tanpa izin UIN Suska Riau.

- i) Melestarikan budaya lokal dan lingkungan
- j) Mengintegrasikan materi lingkungan hidup dalam materi pembelajaran dan membuat muatan lokal lingkungan hidup
- k) Menerapkan budaya karakter, antikorupsi dan peduli lingkungan

Tujuan Sekolah:

- a) Untuk mendorong sekolah agar dapat menyelenggarakan pendidikan yang memenuhi Standar Nasional Pendidikan (SNP).
- b) Memberikan pedoman/arahan tentang upaya yang harus dilaksanakan sekolah agar dapat memenuhi standar nasional pendidikan.
- c) Membina sekolah untuk mewujudkan 8 SNP dan melaksanakan penerapan kurikulum 2013.
- d) Menjalin kerjasama dan meningkatkan peran serta seluruh *stake holder* pendidikan di SMA, baik tingkat pusat dan daerah dalam mengembangkan SMA yang berstandar Internasional.
- e) Mendorong sekolah agar termotivasi untuk melaksanakan manajemen berbasis sekolah dalam rangka meningkatkan mutu pendidikan.

Hak Cipta Dilindungi Undang-Undang

1. Dilarang mengutip sebagian atau seluruh karya tulis ini tanpa mencantumkan dan menyebutkan sumber:
 - a. Pengutipan hanya untuk kepentingan pendidikan, penelitian, penulisan karya ilmiah, penyusunan laporan, penulisan kritik atau tinjauan suatu masalah.
 - b. Pengutipan tidak merugikan kepentingan yang wajar UIN Suska Riau.
2. Dilarang mengumumkan dan memperbanyak sebagian atau seluruh karya tulis ini dalam bentuk apapun tanpa izin UIN Suska Riau.

STRUKTUR ORGANISASI SMA NEGERI 1 PEKANBARU

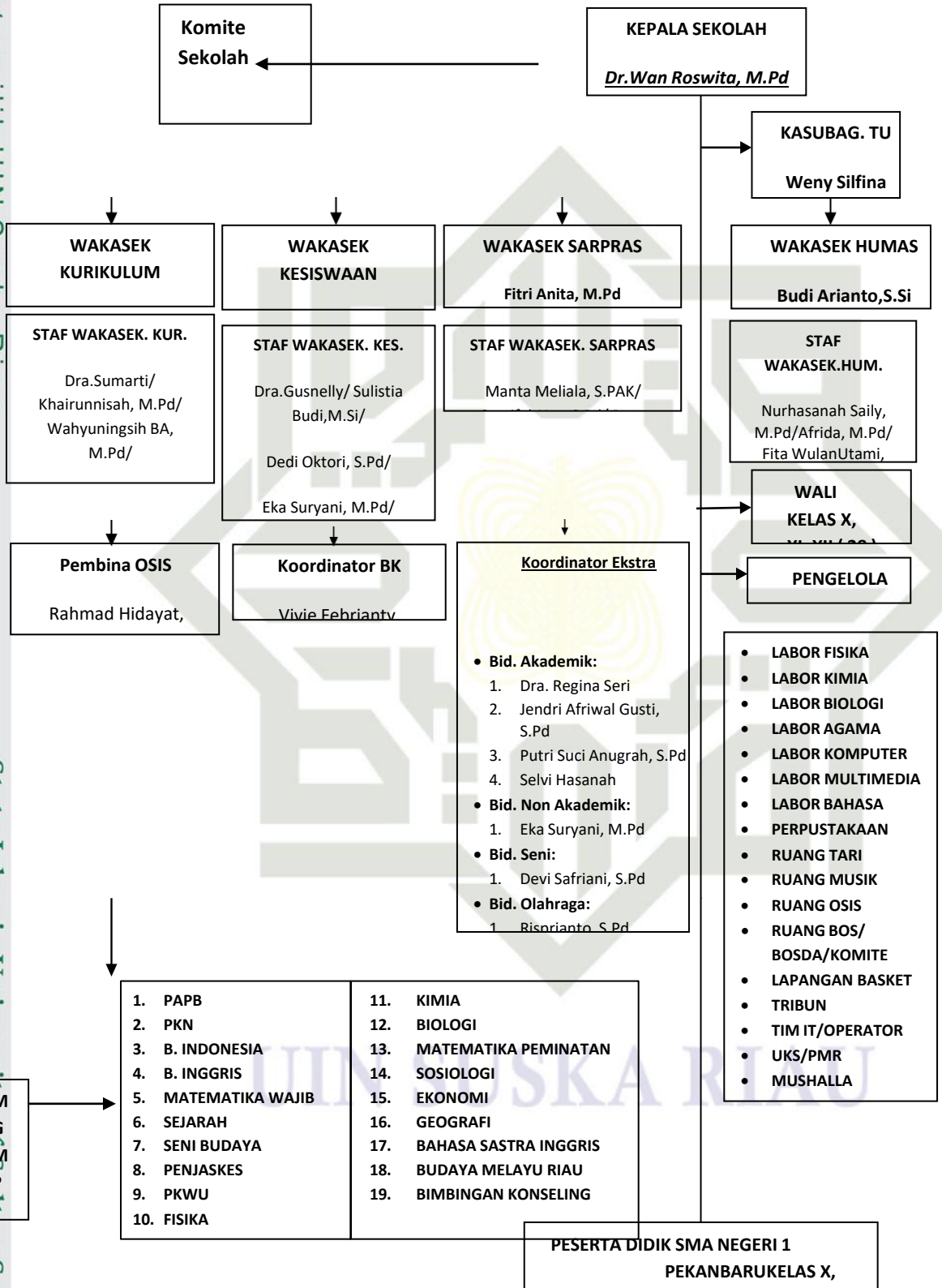

© Hak cipta milik UIN Suska Riau

State Islamic University of Sultan Syarif Kasim Riau

Hak Cipta Dilindungi Undang-Undang

1. Dilarang mengutip sebagian atau seluruh karya tulis ini tanpa mencantumkan dan menyebutkan sumber:
 - a. Pengutipan hanya untuk kepentingan pendidikan, penelitian, penulisan karya ilmiah, penyusunan laporan, penulisan kritik atau tinjauan suatu masalah.
 - b. Pengutipan tidak merugikan kepentingan yang wajar UIN Suska Riau.
2. Dilarang mengumumkan dan memperbanyak sebagian atau seluruh karya tulis ini dalam bentuk apapun tanpa izin UIN Suska Riau.

f) Struktur Organisasi SMA Negeri 1 Pekanbaru

Struktur organisasi ialah suatu susunan personil yang bergabung dalam suatu organisasi. Struktur organisasi merupakan suatu diagram yang menggambarkan rantai perintah, hubungan pekerjaan, rentang kendali dan pimpinan organisasi.⁴ Melalui struktur dapat dilihat tugas, wewenang dan bidang kerja yang ada dalam organisasi tersebut. Adapun rincian personal dan tugas dalam struktur organisasi SMA Negeri 1 Pekanbaru adalah sebagai berikut:

a. Kepala Sekolah

Kepala sekolah SMA Negeri 1 Pekanbaru yaitu Ibu Dr. Wan Roswita, M.Pd. Kepala sekolah berfungsi sebagai *educator, manager, administrator, supervisor, leader, inovator* dan *motivator*.

b. Wakil Kepala Sekolah

Wakil Kepala Sekolah Bidang Kurikulum Waka Kurikulum ialah ibu Dra. Baini, S.Pd. Adapun tugas jabatan ini adalah sebagai berikut:

- a) Mengkoordinir tugas para staf
- b) Memberi solusi dibagian kurikulum
- c) Meneruskan kendala yang belum terpecahkan
- d) Memberikan masukan ke staf kurikulum

Hak Cipta Dilindungi Undang-Undang

1. Dilarang mengutip sebagian atau seluruh karya tulis ini tanpa mencantumkan dan menyebutkan sumber:
 - a. Pengutipan hanya untuk kepentingan pendidikan, penelitian, penulisan karya ilmiah, penyusunan laporan, penulisan kritik atau tinjauan suatu masalah.
 - b. Pengutipan tidak merugikan kepentingan yang wajar UIN Suska Riau.
2. Dilarang mengumumkan dan memperbanyak sebagian atau seluruh karya tulis ini dalam bentuk apapun tanpa izin UIN Suska Riau.

- e) Pertanggungjawaban tugas kegiatan dibidang kurikulum
- f) Membantu kepala sekolah dalam penunjukan wali kelas
- g) Tim pembuat Kurikulum 2013
- h) Membuat jadwal mengajar
- i) Membuat jadwal ujian
- j) Mengkoordinasi mengentri nilai USBN
- k) Membentuk panitia ujian

c. Wakil Kepala Sekolah Bidang Kesiswaan

Urusan kesiswaan ditanggung jawabkan kepada Ibu Ida Nila, M.Pd. Adapun tugas jabatan ini adalah sebagai berikut:

- a) Merekapitulasi pencapaian hasil pembinaan & pelaksanaan program wakil kesiswaan TP. 2021/2022 baik akademik maupun non akademik
- b) Merancang pelaksanaan seleksi penerimaan siswa baru (PPDB)
- c) Mengkoordinir pelaksanaan masa pengenalan lingkungan siswa baru (MPLS)
- d) Mengkoordinir pembagian kelas X baru sesuai dengan peminatan dan lintas minat
- e) Mengkoordinir pemilihan lintas minat untuk kelas XI
- f) Mengkoordinir pelaksanaan pesantren kilat
- g) Mengkoordinir pelaksanaan pengukuhan dan bela negara

Hak Cipta Dilindungi Undang-Undang

1. Dilarang mengutip sebagian atau seluruh karya tulis ini tanpa mencantumkan dan menyebutkan sumber:
 - a. Pengutipan hanya untuk kepentingan pendidikan, penelitian, penulisan karya ilmiah, penyusunan laporan, penulisan kritik atau tinjauan suatu masalah.
 - b. Pengutipan tidak merugikan kepentingan yang wajar UIN Suska Riau.
2. Dilarang mengumumkan dan memperbanyak sebagian atau seluruh karya tulis ini dalam bentuk apapun tanpa izin UIN Suska Riau.

- h) Mengkoordinir kegiatan perkemahan akbar
- i) Mengkoordinir pelaksanaan pembentukan majelis permusyawaratan kelas (MPK)
- j) Mengkoordinir pelaksanaan pembentukan pengurus OSIS
- k) Mengkoordinir pelaksanaan kegiatan memperingati hari besar, kegiatan SIROH, dan upacara bendera
- l) Mengkoordinir pelaksanaan kegiatan ekstrakurikuler
- m) Mengkoordinir pelaksanaan *clas meeting*
- n) Mengkoordinir pemberian reward juara kelas
- o) Mengkoordinir pelaksanaan seleksi siswa berprestasi
- p) Mengkoordinir pelaksanaan penerapan tata tertib sekolah
- q) Mengkoordinir pelaksanaan tata laksana kantin sekolah
- r) Mengkoordinir studi banding, PKL kelas XI
- s) Memprogram, mengkoordinir pemilihan dan menseleksi peserta didik yang layak penerima bantuan (beasiswa)
- t) Mengkoordinir pelaksana disiplin sekolah
- u) Mengkoordinir pembuatan buku tahunan
- v) Mengkoordinir kegiatan perpisahan kelas XII

Hak Cipta Dilindungi Undang-Undang

1. Dilarang mengutip sebagian atau seluruh karya tulis ini tanpa mencantumkan dan menyebutkan sumber:
 - a. Pengutipan hanya untuk kepentingan pendidikan, penelitian, penulisan karya ilmiah, penyusunan laporan, penulisan kritik atau tinjauan suatu masalah.
 - b. Pengutipan tidak merugikan kepentingan yang wajar UIN Suska Riau.
2. Dilarang mengumumkan dan memperbanyak sebagian atau seluruh karya tulis ini dalam bentuk apapun tanpa izin UIN Suska Riau.

Hak Cipta Dilindungi Undang-Undang

1. Dilarang mengutip sebagian atau seluruh karya tulis ini tanpa mencantumkan dan menyebutkan sumber:
 - a. Pengutipan hanya untuk kepentingan pendidikan, penelitian, penulisan karya ilmiah, penyusunan laporan, penulisan kritik atau tinjauan suatu masalah.
 - b. Pengutipan tidak merugikan kepentingan yang wajar UIN Suska Riau.
2. Dilarang mengumumkan dan memperbanyak sebagian atau seluruh karya tulis ini dalam bentuk apapun tanpa izin UIN Suska Riau.

d. Wakil Kepala Sekolah Bidang Humas

Urusan humas diserahkan kepada Bapak Budi Arianto,

S.Si.Adapun tugas jabatan ini adalah sebagai berikut:

- a) Mengkoordinir dan mengelola urusan hubungan masyarakat
- b) Mengkoordinir dan mengelola urusan kebersihan, keindahan, keindahan dan ketertiban sekolah
- c) Mewakili kepala sekolah menghadiri undangan yang bersifat umum bila kepala sekolah berhalangan
- d) Mengkoordinir promosi sekolah melalui publikasi kegiatan dan prestasi sekolah melalui media massa
- e) Menyiapkan laporan kegiatan humas dan Kurikulum 2013 secara berkala maupun insidental
- f) Menyusun rekapitulasi hasil prestasi sekolah
- g) Melengkapi data alumni dan kerjasama dan kerjasamadengan IKA SMANSA
- h) Mengkoordinir kegiatan Hut sekolah
- i) Bersinergi dengan wakasek yang lain, Guru, Tata Usaha, Komite Sekolah dan seluruh komponen sekolah dalam mewujudkan visi dan misi sekolah

e. Wakil Kepala Sekolah Bidang Sarana dan Prasarana

Urusan sarana dan prasarana sekolah diserahkan kepada Ibu Fitri

Anita, M.Pd. Adapun tugas jabatan ini adalah sebagai berikut:

- a) Menyusun/merencanakan kebutuhan Sarana untuk menunjang KBM
- b) Menyusun prioritas pengadaan sarana
- c) Menyusun daftar peralatan ruangan
- d) Mengadaan pemanfaatan sarana/prasarana
- e) Mengatur perawatan/pemeliharaan alat
- f) Menyusun buku catatan alat inventaris
- g) Menyusun catatan alat yang akan dihapus
- h) Menyusun laporan pelaksanaan sarana/prasarana.

f. Tenaga Administrasi Sekolah (TAS)

Kepala Tenaga Administrasi Sekolah. Kepala tata usaha ialah Ibu Weny Silfina. Adapun tugas jabatan ini adalah sebagai berikut:

- a) Membantu Kepala Sekolah dalam segala hal dibidang administrasi
- b) Menyusun Program Kerja Tenaga Administasi Sekolah
- c) Mengurus kenaikan pangkat/pensiun ASN
- d) Membimbing tugas tenaga administrasi sekolah (TAS)
- e) Membuat SK Pembagian Tugas Tenaga Pendidik dan Tenaga Kependidikan
- f) Membuat Data Formasi Pendidik dan Tenaga Kependidikan dan laporan R8
- g) Membuat rencana kebutuhan Kantor Tenaga

Hak Cipta Dilindungi Undang-Undang

1. Dilarang mengutip sebagian atau seluruh karya tulis ini tanpa mencantumkan dan menyebutkan sumber:
 - a. Pengutipan hanya untuk kepentingan pendidikan, penelitian, penulisan karya ilmiah, penyusunan laporan, penulisan kritik atau tinjauan suatu masalah.
 - b. Pengutipan tidak merugikan kepentingan yang wajar UIN Suska Riau.
2. Dilarang mengumumkan dan memperbanyak sebagian atau seluruh karya tulis ini dalam bentuk apapun tanpa izin UIN Suska Riau.

Hak Cipta Dilindungi Undang-Undang

1. Dilarang mengutip sebagian atau seluruh karya tulis ini tanpa mencantumkan dan menyebutkan sumber:
 - a. Pengutipan hanya untuk kepentingan pendidikan, penelitian, penulisan karya ilmiah, penyusunan laporan, penulisan kritik atau tinjauan suatu masalah.
 - b. Pengutipan tidak merugikan kepentingan yang wajar UIN Suska Riau.
2. Dilarang mengumumkan dan memperbanyak sebagian atau seluruh karya tulis ini dalam bentuk apapun tanpa izin UIN Suska Riau.

g. Administrasi Kepegawaian

Administrasi kepegawaian ditanggung jawabkan kepada IbuHeny Sumayanti. Adapun tugas jabatan ini adalah sebagai berikut:

- a) Menyusun daftar urut kepangkatan (DUK) Tahunan dan R8
- b) Membuat Suket dan Diklat Tenaga Pendidik dan Tenaga Kependidikan
- c) Membuat surat cuti dan paspor bagi tenaga pendidik dan tenaga kependidikan
- d) Mengusulkan kenaikan pangkat, pensiun guru/pegawai dan membuat Karpeg, Karir, Karsu dan Taspen
- e) Membuat SKP Tenaga Pendidik dan Tenaga Kependidikan setiap bulan dan tahunan
- f) Mengelola Arsip Data Tenaga Pendidik dan Kependidikan
- g) Membuat analisis kebutuhan guru dan kepegawaian
- h) Bertanggung jawab atas berlangsungnya seluruh aktivitas kepegawaian

h. Administrasi Kesiswaan

Administrasi kesiswaan ditanggung jawabkan kepada IbuMurniati.

Adapun tugas jabatan ini adalah sebagai berikut:

- a) Membuat surat menyurat yang berkaitan dengan peserta didik
- b) Membuat rekap data peserta didik setiap kelas
- c) Membuat statistik peserta didik
- d) Mencatat mutasi peserta didik masuk dan keluar

- e) Membuat usulan peserta didik masuk perguruan tinggi jalur SNMPTN/PBUD
- f) Membuat rekomendasi peserta didik yang akan mengikutilomba
- g) Membuat surat keterangan lulus/ SKKB
- h) Membantu administrasi beasiswa/Bidikmisi dan bertanggungjawab atas administrasi kesiswaan

i. Administrasi Persuratan/Kearsipan

Administrasi persuratan/kearsipan ditanggung jawabkan kepada Ibu Elly Yahya, S.E. Adapun tugasnya adalah:

- a) Menyimpan file arsip surat dan ijazah alumni
- b) Mengisi biodata peserta didik dan daftar nilai
- c) Melegalisir ijazah dan rapor peserta didik
- d) Mengarsipkan FC & tanda terima ijazah, RPP, Dokumen pendidik dan tenaga kependidikan
- e) Mengumpulkan Leger Nilai
- f) Memperbanyak foto copy surat menyurat/ Formulir
- g) Mengantar surat yang akan ditanda tangani kepala sekolah dan meneruskan surat yang telah diposisi kepala sekolah
- h) Meminta keperluan ATK/kebutuhan kantor
- i) Bertanggung jawab atas kerapian ruang administrasi

ii. Administrasi Persuratan/Inventaris

Administrasi persuratan/inventaris ditanggung jawabkan kepada Bapak Muhammad Irfan, S.Sos. Adapun tugas jabatan ini adalah sebagai berikut:

Hak Cipta Dilindungi Undang-Undang

1. Dilarang mengutip sebagian atau seluruh karya tulis ini tanpa mencantumkan dan menyebutkan sumber:
 - a. Pengutipan hanya untuk kepentingan pendidikan, penelitian, penulisan karya ilmiah, penyusunan laporan, penulisan kritik atau tinjauan suatu masalah.
 - b. Pengutipan tidak merugikan kepentingan yang wajar UIN Suska Riau.
2. Dilarang mengumumkan dan memperbanyak sebagian atau seluruh karya tulis ini dalam bentuk apapun tanpa izin UIN Suska Riau.

- a) Menerima informasi, telepon, fax, dokumen dan surat masuk
- b) Membuat agenda dinas kepala sekolah
- c) Membuat agenda surat masuk dan surat keluar
- d) Membuat surat riset/penelitian/observasi mahasiswa
- e) Membuat surat pengalaman PPL/Magang/kerja
- f) Membuat undangan kegiatan sekolah dan surat permohonan ke berbagai instansi
- g) Membuat surat balasan surat masuk dari berbagai instansi
- h) Mengisi buku induk investaris/aset tetap
- i) Membuat laporan inventaris aset/bangunan sekolah klarifikasi barang dan merek inventaris
- j) Membuat inventaris aset setiap ruangan dan pengadaan barang

KELAS	NAMA WALI KELAS/NIP	PANGKAT/GOL
X MIPA 1	Ilma Sri Suriani Siregar, S.Pd NIP. 197101152008012009	Pembina / IVa
X MIPA 2	Desi Sagita, M.Sc	-
X MIPA 3	Desy Ekafiora, S.Pd	-
X MIPA 4	Indra Wahyudi, S.Sos NIP. 197510292014071003	Penata Muda/ IIIa
X MIPA 5	Syarifah Nur,S.Pd	-
X MIPA 6	Sulistia Budi, M.Si NIP. 196310011988111002	Pembina Tk. I / IVb
X MIPA 7	Shella Ulvanika, S.Pd.I	-
X IPS 1	Eka Suryani, M.Pd NIP. 197901192008012017	Pembina /IVa
X IPS 2	Jendri Afriwal Gusti, M.Pd NIP. 198701192011021001	Penata / IIIc
X IPS 3	Eva Marnita, S.Pd NIP. 197903082010012011	Penata / IIIc

Hak Cipta Dilindungi Undang-Undang

1. Dilarang mengutip sebagian atau seluruh karya tulis ini tanpa mencantumkan dan menyebutkan sumber:
 - a. Pengutipan hanya untuk kepentingan pendidikan, penelitian, penulisan karya ilmiah, penyusunan laporan, penulisan kritik atau tinjauan suatu masalah.
 - b. Pengutipan tidak merugikan kepentingan yang wajar UIN Suska Riau.
2. Dilarang mengumumkan dan memperbanyak sebagian atau seluruh karya tulis ini dalam bentuk apapun tanpa izin UIN Suska Riau.

XI MIPA 1	Dr.Yenni Deswita,M.Pd NIP. 197912152010012008	Penata / IIIc
XI MIPA 2	Dra. Hayati Pelita, M.Pd NIP. 196904021998022002	Pembina Tk.I/ IVb
XI MIPA 3	Risprianto, S.Pd	-
XI MIPA 4	Diana Eka Putri, S.Si	-
XI MIPA 5	Nurhasanah Saily, M.Pd NIP. 197004131995122001	Pembina Tk. I/ IVb
XI MIPA 6	Murniati, S.Pd, M.Si NIP. 196512311990012005	Pembina Tk. I/ IVb
XI MIPA 7	Dra. Nurnauli NIP. 196207301988032000	Pembina Tk. I/ IVb
XI IPS 1	Afrida, S.Pd, M.Pd NIP. 198104252005012013	Pembina / IVa
XI IPS 2	Fita Wulan Utami, M.Si	-
XII MIPA 1	Nurlis, S.Pd NIP. 196810112007012007	Penata III/c
XII MIPA 2	Agustina, S.Pd NIP. 196708102008012011	Pembina/ IVa
XII MIPA 3	Devi Safriani, S.Pd NIP. 198111292010012012	Penata Muda Tk. I IIIb
XII MIPA 4	Dra. Gusneli NIP. 196208181989032003	Pembina Tk. I/ IVb
XII MIPA 5	Dra. Regina Syari NIP. 196709061994032003	Pembina / IVa
XII MIPA 6	Wahyuningsih Budi Astuti, M.Pd NIP. 196505151988032004	Pembina Tk. I / IVb
XII IPS 1	Marlina, S.Pd	-
XII IPS 2	Roza Widiasari, M.Pd NIP. 197905222011022001	Penata Muda Tk I/ IIIb
XII IPS 3	Dra. Molizarni NIP. 196407101991122001	Pembina Tk.I/ IVb

Hak Cipta Dilindungi Undang-Undang

1. Dilarang mengutip sebagian atau seluruh karya tulis ini tanpa mencantumkan dan menyebutkan sumber:
 - a. Pengutipan hanya untuk kepentingan pendidikan, penelitian, penulisan karya ilmiah, penyusunan laporan, penulisan kritik atau tinjauan suatu masalah.
 - b. Pengutipan tidak merugikan kepentingan yang wajar UIN Suska Riau.
2. Dilarang mengumumkan dan memperbanyak sebagian atau seluruh karya tulis ini dalam bentuk apapun tanpa izin UIN Suska Riau.



Hak Cipta Dilindungi Undang-Undang

1. Dilarang mengutip sebagian atau seluruh karya tulis ini tanpa mencantumkan dan menyebutkan sumber:
 - a. Pengutipan hanya untuk kepentingan pendidikan, penelitian, penulisan karya ilmiah, penyusunan laporan, penulisan kritik atau tinjauan suatu masalah.
 - b. Pengutipan tidak merugikan kepentingan yang wajar UIN Suska Riau.
2. Dilarang menaungi dan memperbanyak sebagian atau seluruh karya tulis ini dalam bentuk apapun tanpa izin UIN Suska Riau.

k. Kurikulum

SMA Negeri 1 Pekanbaru saat ini menggunakan Kurikulum 2013 untuk semua rombongan belajar. Program penjurusan yang ada di SMA Negeri 1 Pekanbaru ada dua, yaitu: Program MIPA dan IPS. Kedalaman muatan kurikulum pada setiap mata pelajaran satuan pendidikan dituangkan dalam kompetensi yang harus dikuasai peserta didik sesuai dengan beban belajar yang tercantum dalam struktur kurikulum. Kompetensi terdiri atas standar kompetensi inti dan kompetensi dasar yang dikembangkan berdasarkan standar kompetensi lulusan. Peserta didik mengikuti pembelajaran sesuai dengan yang telah diprogramkan dalam struktur kurikulum, diantaranya yaitu:

- a) Jumlah rombongan belajar berjumlah 28 (dua puluh delapan)
- b) Kelas X, XI dan XII merupakan program penjurusan yang terdiri atas:
 - c) Program MIPA kelas X (7 rombongan belajar)
 - d) Program IPS kelas X (3 rombongan belajar)
 - e) Program MIPA kelas XI (7 rombongan belajar)
 - f) Program IPS kelas XI (2 rombongan belajar)
 - g) Program MIPA kelas XII (6 rombongan belajar)

No	NAMA/NIP	BIDANG STUDI	JAM MENGAJAR			TOTAL
			TATAP MUKA			
			X	XI	XII	
1	Dr. Wan Roswita, M.Pd	-	-	-	-	
2	Drs.Amrin	PJOK	24	-	-	24
3	Dra.Novera	MTK W/PM	-	12	12	24
4	Dra. Nurnauli	B.Inggris/BSI	12	12	-	24
5	Dra. Gusneli	B.Indonesia	-	12	16	28
6	Dra. Faizah	Sejarah Indo/Sejarah PM	18	-	12	24
7	Sulistia Budi, M.Si	Fisika/PKWU	12	-	-	12
8	Dra. R. Wenmar Isqaedah	Ekonomi	-	16	8	24
9	Dra.Heppy Riauwati S, M.Pd	BK	3	2	2	24
10	Wahyuningsih Budi Astuti, M.Pd	Matematika Wajib	-	-	24	24
11	Jannatul Khairiah, S.Pd	Matematika Wajib	24	-	-	24
12	Dra. Sumarti, M.Pd	Matematika wajib	-	12	12	24
13	Dra. Molizarni	B.Inggris	-	6	18	24
14	Efri Yenti, S.Pd	Fisika/PKWU	9	-	16	25
15	Murniati, S.Pd, M.Si	B.Inggris/BSI LM	8	16	-	24
16	Dra. Regina Syari	Matematika	6	-	12	18
17	Dra. Baini, M.Pd	Sosiologi	-	-	12	12
18	Khairunnisah, M.Pd	B.Inggris/BSI	8	6	12	26
19	Nurhasanah Saily, M.Pd	Biologi	-	12	12	24
20	Dra. Hayati Pelita, M.Pd	Biologi	-	12	12	24
21	Erma Yunistati, S.Pd	B.Indonesia	16	-	12	28
22	Tamsir, S.Pd.I	PAI BP	9	9	9	27
23	Manta br Meliala, S.PAK	PAK BP	9	9	9	27
24	Suryani Dasmilena, S.Pd	Fisika/PKWU	-	24	-	24
25	Zulkifli Lubis, S.Pd, M.Pd	B.Indonesia	20	8	-	28
26	Agustina, S.Pd	Kimia	-	12	12	24
27	Fitri Anita, M.Pd	Ekonomi	-	-	12	12
28	Eka Suryani, M.Pd	PPKN	20	8	-	28
29	Ilma Sri Suriani Siregar, S.Pd	B.Indonesia	20	8	-	28
30	Afrida, S.Pd, M.Pd	PJOK	-	9	15	24
31	Ida Nila, M.Pd	PJOK	-	-	12	12
32	Nurlis, S.Pd	Sejarah Indo/Sejarah PM	-	9	18	27
33	Maryatul Asyro, M.Pd	PPKN	-	10	18	28
34	Nazrial, S.Si	Matematika Peminatan	-	24	-	24
35	Dedi Oktor, S.Pd	Fisika/PKWU	6	18	-	24
36	Budi Arianto, S.Si	Fisika/PKWU	12	4	8	24
37	Ahmad Khaidir, S.Kom	Informatika/ BK TIK	9	4	16	29
38	Eva Marnita, S.Pd	Matematika W/PM	23	-	-	29
39	Roza Widiyasari, M.Pd	Ekonomi/BMR	9	2	4	15

Hak Cipta Dilindungi Undang-Undang

© Hak cipta milik UIN Suska Riau

1. Dilarang mengutip sebagian atau seluruh karya tulis ini tanpa mencantumkan dan menyebutkan sumber:

- Pengutipan hanya untuk kepentingan pendidikan, penelitian, penulisan karya ilmiah, penyusunan laporan, penulisan kritik atau tinjauan suatu masalah.
- Pengutipan tidak merugikan kepentingan yang wajar UIN Suska Riau.

2. Dilarang meminumumkan dan memperbanyak sebagian atau seluruh karya tulis ini dalam bentuk apapun tanpa izin UIN Suska Riau.

40	Dr. Yenni Deswita, M.Pd	Biologi	21	4	-	25
41	Devi Safriani, S.Pd	Seni Budaya	-	14	10	24
42	Firman Arpan, S.Si.M.Pd	Matematika Peminatan	8	16	-	24
43	Jendri Afriwal Gusti, M.Pd	Geografi	9	8	12	29
44	Indra Wahyudi, S.Sos	Sosiologi	24	-	-	24
45	Vivie Febrianty, S.Pd.I	BK	2	2	3	7
46	Shella Ulvanika, S.Pd.I	Agama Islam	30	-	-	30
47	Desi Sagita, M.Sc	Kimia/PKWU	15	-	10	25
48	Desy Ekafiora, S.Pd	Seni Budaya/BMR	16	-	8	24
49	Diana Eka Putri, S.Si	Kimia	-	12	12	24
50	Fita Wulan Utami, M.Si	Sosiologi/BMR	6	16	4	26
51	Marlina, S.Pd	Ekonomi	9	2	4	15
52	Syaripah Nur, S.Pd	B.Ingggris/BSI LM	-	-	-	12
53	Mazwin, S.Ud.	PAI BP	20	8	-	28
54	Rahmad Hidayat, S.Pd	Sejarah Peminatan	20	8	-	28
55	Risprianto, S.Pd	PJOK	6	18	-	24
56	Syaprudin Nur, S.Kom.	Informatika/BK/TIK	3	2	2	7
57	Irma Suryani, S.Pd	BK	2	3	2	7
58	Restu Akmil, S.Pd, Kons	BK	3	2	2	7
59	Yesya Septarina, S.Pd	Seni Budaya/BMR	-	11	-	11
60	Viscka Zulpeni, S.Pd	Seni Budaya/BMR	9	-	7	16
61	I. Ketut Sukarsa, S.Ag	PAB BP /Budha	3	3	3	9
62	Arisman	Katolik	3	3	3	9
63	Putri Suci Anugrah	Kimia/PKWU	8	4	-	12

I. Sumber Daya Manusia

a. Data Tenaga Pendidik SMA Negeri 1 Pekanbaru

No	NAMA	NIP	GOL	JABATAN	MENGAJAR MATA PELAJARAN	KET
1	2	3	4	5	6	7
1	Dr. WAN ROSWITA, M.Pd	19680119 199103 2 002	IV/c	KEPSEK	-	PNS
2	Drs. AMRIN	19611226 198903 1 004	IV/b	GURU	PKOK	PNS
3	Dra. NOVERA	19620218 198803 2 003	IV/b	GURU	Matematika	PNS
4	Dra. NURNAULI	19620730 198803 2 004	IV/b	GURU	Bhs Inggris/BSI	PNS

Hak Cipta Dilindungi Undang-Undang

1. Dilarang mengutip sebagian atau seluruh karya tulis ini tanpa mencantumkan dan menyebutkan sumber:

- Pengutipan hanya untuk kepentingan pendidikan, penelitian, penulisan karya ilmiah, penyusunan laporan, penulisan kritik atau tinjauan suatu masalah.
- Pengutipan tidak merugikan kepentingan yang wajar UIN Suska Riau.

2. Dilarang meminumumkan dan memperbanyak sebagian atau seluruh karya tulis ini dalam bentuk apapun tanpa izin UIN Suska Riau.



	Dra. GUSNELLY	19620818 198903 2 003	IV/b	GURU	Bhs Indonesia	PNS
	Dra. FAIZAH	19630710 198709 2 001	IV/b	GURU	Sejarah	PNS
	SULISTIA BUDI, M.Si	19631001 198811 1 002	IV/b	GURU	FISIKA	PNS
	Dra. Hj. R. WENMAR ISQAEDAH, M.Pd	19640318 199003 2 005	IV/b	GURU	Ekonomi	PNS
	Dra. MOLIZARNI	19640710 199112 2 001	IV/b	GURU	Bhs Inggris	PNS
	EFRI YENTI, S.Pd	19641014 199103 2 002	IV/b	GURU	FISIKA/KWU	PNS
11	Dra. HEPPY RIAU WATI, M.Pd	19650415 199003 2 001	IV/b	GURU	B & K	PNS
12	WAHYUNINGSIH BUDI ASTUTI, M.Pd	19650515 198803 2 004	IV/b	GURU	Matematika	PNS
13	JANNATUL KHAIRIAH, S.Pd	19651224 198803 2 006	IV/b	GURU	Matematika	PNS
14	MURNIATI, S.Pd, M.Si	19651231 199001 2 005	IV/b	GURU	Bhs Inggris/BSI	PNS
15	Dra. SUMARTI, M.Pd	19660123 199003 2 002	IV/b	GURU	Matematika	PNS
16	Dra. REGINA SARI	19670906 199403 2 003	IV/b	GURU	Matematika	PNS
17	Dra. BAINI, M.Pd	19681028 199303 2 010	IV/b	WAKASEK KURIKULUM/ GURU	Sosiologi	PNS
18	Dra. HAYATI PELITA, M.Pd	19690402 199802 2 002	IV/b	GURU	Pend. IPA	PNS
19	ERMA YUNISTATI, M.Pd	19690902 200312 2 001	IV/b	GURU	Bhs Indonesia	PNS
20	KHAIRUNNISAH, M.Pd	19700212 199512 2 008	IV/b	GURU	Bhs Inggris/BSI	PNS
21	NURHASANA SAILY, M.Pd	19700413 199512 2 001	IV/b	GURU	Biologi	PNS

Hak Cipta Dilindungi Undang-Undang

1. Diarangi mengutip sebagian atau seluruh karya tulis ini tanpa mencantumkan dan menyebutkan sumber:

- a. Pengutipan hanya untuk kepentingan pendidikan, penelitian, penulisan karya ilmiah, penyusunan laporan, penulisan kritik atau tinjauan suatu masalah.
- b. Pengutipan tidak merugikan kepentingan yang wajar UIN Suska Riau.

2. Dilarang meminumumkan dan memperbanyak sebagian atau seluruh karya tulis ini dalam bentuk apapun tanpa izin UIN Suska Riau.

21	FITRI ANITA, M.Pd	19770915 200701 2 007	IV/b	WAKASEK SARPRAS/ GURU	Ekonomi	PNS
22	ZULKIFLI LUBIS, S.Pd, M.Pd	19650828 200701 1 002	IV/a	GURU	Bhs Indonesia	PNS
24	MANTA Br. MELIALA, S.PAK	19670123 200002 2 002	IV/a	GURU	PAK BP	PNS Depag
25	AGUSTINA, S.Pd	19670810 200801 2 011	IV/a	GURU	Kimia	PNS
26	NURLIS, S.Pd	19681011 200701 2 007	IV/a	GURU	Sejarah PM	PNS
27	TAMSIR, S.Pd	19691112 200003 1 002	IV/a	GURU	PAI BP	PNS Depag
28	NAZRIAL, S.SI	19700301 200501 1 007	IV/a	GURU	Matematika	PNS
29	ILMA SRI SURIANI, S.Pd	19710115 200801 2 009	IV/a	GURU	Bhs Indonesia	PNS
30	SURYANI DASMIENA, S.Pd	19731227 200502 2 001	IV/a	GURU	Fisika/PKWU	PNS
31	MARYATUL ASYRO, S.Pd	19760101 200701 2 018	IV/a	GURU	PPKn	PNS
32	BUDI ARIANTO, S.SI	19760228 200604 1 003	IV/a	WAKASEK HUMAS/ GURU	Fisika	PNS
33	IDA NILA, S.Pd, M.Pd	19770613 200604 2 004	IV/a	WAKASEK KESISWAAN/ GURU	PJOK	PNS
34	EKA SURYANI, M.Pd	19790114 200801 2 017	IV/a	GURU	PPKn	PNS
35	AFRIDA, M.Pd	19810425 200501 2 013	IV/a	GURU	PJOK	PNS
36	DEDI OKTORI, S.Pd	19771028 200502 1 002	III/d	GURU	Fisika/PKWU	PNS
37	EVA MARNITA, S.Pd	19790308 201001 2 011	III/d	GURU	Matematika	PNS
38	ROZA WIDIASARI, S.Pd	19790522 201102 2 001	III/d	GURU	Ekonomi	PNS

Hak Cipta Dilindungi Undang-Undang

1. Dilarang mengutip sebagian atau seluruh karya tulis ini tanpa mencantumkan dan menyebutkan sumber:

- a. Pengutipan hanya untuk kepentingan pendidikan, penelitian, penulisan karya ilmiah, penyusunan laporan, penulisan kritik atau tinjauan suatu masalah.
- b. Pengutipan tidak merugikan kepentingan yang wajar UIN Suska Riau.

2. Dilarang meminumumkan dan memperbanyak sebagian atau seluruh karya tulis ini dalam bentuk apapun tanpa izin UIN Suska Riau.

39	AHMAD KHAIDIR, S.Kom	19810926 200902 1 006	III/d	GURU	Bimbingan TIK	PNS
40	DEVI SAFRIANI, S.Pd	19811129 201001 2 012	III/d	GURU	Seni Budaya	PNS
41	Dr. YENNY DESVITA, M.Pd	19791215 201001 2 008	III/c	GURU	Biologi	PNS
42	FIRMAN ARFAN, S.Pd	19831102 201102 1 001	III/c	GURU	Matematika PM	PNS
43	JENDRI AFRIWAL GUSTI, S.Pd	19870119201102 1 001	III/c	GURU	Geografi	PNS
44	INDRA WAHYUDI, S.Sos	19751029 201407 1 003	III/a	GURU	Sosiologi/Budaya Melayu Riau	PNS
45	VIVIE FEBRIANTY, S.Pd.I	19880206 201503 2 002	III/a	GURU	BK	PNS
46	SYARIFAH NUR, S.Pd	GB	-	GURU	Bhs Inggris	GB
47	DIANA EKA PUTRI, S.Si	GB	-	GURU	Kimia	GB
48	DESI SAGITA, MSc	GB	-	GURU	Kimia	GB
49	FITA WULAN UTAMI, M.Si	GB	-	GURU	Sosiologi	GB
50	MARLINA, S.Pd	GB	-	GURU	Ekonomi	GB
51	DESY EKAFIORA, S.Pd	GB	-	GURU	Seni Budaya	GB
52	SYAPRUDIN NUR, S.Kom	GTT	-	GURU	Bimbingan TIK	HONORER
53	RISPRIANTO, S.Pd	GTT	-	GURU	PJOK	HONORER
54	MAZWIN, S.Ud	GTT	-	GURU	PAI BP	HONORER
55	IRMA SURYANI, S.Pd	GTT	-	GURU	BK	HONORER

Hak Cipta Dilindungi Undang-Undang

1. Dilarang mengutip sebagian atau seluruh karya tulis ini tanpa mencantumkan dan menyebutkan sumber:
 - a. Pengutipan hanya untuk kepentingan pendidikan, penelitian, penulisan karya ilmiah, penyusunan laporan, penulisan kritik atau tinjauan suatu masalah.
 - b. Pengutipan tidak merugikan kepentingan yang wajar UIN Suska Riau.
2. Dilarang meminumumkan dan memperbanyak sebagian atau seluruh karya tulis ini dalam bentuk apapun tanpa izin UIN Suska Riau.

56	RAHMAD HIDAYAT, S.Pd	GTT	-	GURU	Sejarah PM	HONORER
57	SHELLA ULVANIK	GTT	-	GURU	PAI BP	HONORER
58	RESTU AKMIL, S.Pd. Kons	GTT	-	GURU	BK	HONORER
59	YESYA SEPTARINA, S.Pd	GTT	-	GURU	BMR/Seni Budaya	HONORER
60	VISCKA ZULPENI, S.Pd	GTT	-	GURU	BMR/Seni Budaya	HONORER
61	PUTRI SUCI ANUGRAH, S.pd	GTT	-	GURU	PKWU/Kimia	HONORER

b. Data Tenaga Kependidikan SMA Negeri 1 Pekanbaru

No.	NAMA	NIP	GOL	JABATAN	KET
1	2	4	5	7	19
1	WENY SILFINA	19640529 198603 2 006	III/b	KA. TU	PNS
2	MURNIATI	19641103 198503 2 001	III/b	STAF	PNS
3	HENNY SUMAYANTI	19670810 198903 2 003	III/b	STAF	PNS
4	ELLY YAHYA, SE	19690502 199303 2 005	III/d	STAF	PNS
5	MUHAMMAD IRFAN S, Sos	-	-	HUMAS/ TU	HONORER
6	ARIYANTI, A.Md, Kep	-	-	UKS	HONORER
7	FITRINA AKEDA, S.IP	-	-	PEGAWAI PUSTAKA	HONORER
8	SELVI HASANAH	-	-	LABORAN	HONORER
9	DWI SUCI ARLITA	-	-	ADM BOS, BOSDA	HONORER
10	JELMI ASRI	-	-	SATPAM	HONORER
11	YASEN	-	-	SATPAM	HONORER
12	MASHURI	-	-	SATPAM	HONORER
13	ISTOKRI	-	-	PENJAGA SEKOLAH	HONORER

Hak Cipta Dilindungi Undang-Undang

1. Diarangi mengutip sebagian atau seluruh karya tulis ini tanpa mencantumkan dan menyebutkan sumber:
 - a. Pengutipan hanya untuk kepentingan pendidikan, penelitian, penulisan karya ilmiah, penyusunan laporan, penulisan kritik atau tinjauan suatu masalah.
 - b. Pengutipan tidak merugikan kepentingan yang wajar UIN Suska Riau.
2. Dilarang meminumumkan dan memperbanyak sebagian atau seluruh karya tulis ini dalam bentuk apapun tanpa izin UIN Suska Riau.

4	APRIADI	-	-	TENAGA KEBERSIHAN	HONORER
5	SURATMAN	-	-	TENAGA KEBERSIHAN	HONORER
6	MUHAMMAD ARIFIN	-	-	TENAGA KEBERSIHAN	HONORER
7	RAHMAN SUGITO	-	-	TENAGA KEBERSIHAN	HONORER
8	SUHARSONO	-	-	TENAGA KEBERSIHAN	HONORER
9	KARTINI	-	-	TENAGA KEBERSIHAN	HONORER

c. Data Peserta Didik SMA Negeri 1 Pekanbaru

No.	Kelas	Lk	Pr	Jlh
1	X MIPA 1	12	24	36
2	X MIPA 2	13	23	36
3	X MIPA 3	12	24	36
4	X MIPA 4	14	22	36
5	X MIPA 5	16	20	36
6	X MIPA 6	17	19	36
7	X MIPA 7	14	11	25
Jumlah kelas X MIPA		98	143	241
8	X IPS 1	19	17	36
9	X IPS 2	16	20	36
10	X IPS 3	10	26	36
Jumlah kelas X IPS		45	63	108
Jumlah kelas X		143	206	349
11	XI MIPA 1	17	19	36
12	XI MIPA 2	20	16	36
13	XI MIPA 3	18	18	36
14	XI MIPA 4	16	13	29
15	XI MIPA 5	12	24	36
16	XI MIPA 6	15	21	36
17	XI MIPA 7	17	19	36
Jumlah kelas XI MIPA		115	130	245

No.	Kelas	Lk	Pr	Jlh
18	XI IPS 1	12	24	36
19	XI IPS 2	12	15	37
Jumlah kelas XI IPS		34	39	73
Jumlah kelas XI		149	169	318
20	XII MIPA 1	17	19	36
21	XII MIPA 2	14	22	36
22	XII MIPA 3	15	21	36
23	XII MIPA 4	20	16	36
24	XII MIPA 5	20	16	36
25	XII MIPA 6	18	18	36
Jumlah kelas XII MIPA		104	112	216
26	XII IPS 1	20	15	35
27	XII IPS 2	18	18	36
28	XII IPS 3	14	21	35
Jumlah kelas XII IPS		52	54	106
Jumlah kelas XII		156	166	322
Jumlah semua		448	541	389

Hak Cipta Dilindungi Undang-Undang

1. Diarangi mengutip sebagian atau seluruh karya tulis ini tanpa mencantumkan dan menyebutkan sumber:

- Pengutipan hanya untuk kepentingan pendidikan, penelitian, penulisan karya ilmiah, penyusunan laporan, penulisan kritik atau tinjauan suatu masalah.
- Pengutipan tidak merugikan kepentingan yang wajar UIN Suska Riau.

2. Dilarang meminumumkan dan memperbanyak sebagian atau seluruh karya tulis ini dalam bentuk apapun tanpa izin UIN Suska Riau.

m. Sarana dan Prasarana

Sarana pendidikan adalah semua perangkat peralatan, bahan dan perabot yang secara langsung digunakan dalam proses pendidikan di sekolah. Seperti buku, meja, kursi. Sedangkan prasarana artinya secara tidak langsung, yaitu secara tidak langsung menunjang proses pendidikan di sekolah. Dalam pendidikan misalnya lokasi gedung, taman, parkir.⁵ Berikut data tentang sarana dan prasarana di SMA Negeri 1 Pekanbaru Lahan sekolah : 12,498 m², Bangunan sekolah : 8,932m² Jumlah daya, Panel Surya : 132000 KVA, PLN: 32 Kwp, Ruang Pimpinan: 40 m² Ruang Kantor: 48 m² Ruang Guru: 288 m² Ruang Kelas: 30 Ruang, Ruang Konseling : 42 m² Ruang UKS: 80 m² Ruang OSIS : 32 m² Ruang Musik: 64 m² Ruang Tari: 144 m² Gudang: 120 m² Ruang sirkulasi: 2058 m² Tempat bermain/sirkulasi: 3260 m² Tempat beribadah : 250 m² Perpustakaan: 152 m².

2. Profil SMA Negeri 3

Kurikulum adalah seperangkat rencana dan pengaturan mengenai tujuan, isi dan bahan pelajaran serta cara yang digunakan sebagai pedoman penyelenggaraan kegiatan pembelajaran untuk mencapai tujuan pendidikan tertentu. Tujuan tertentu ini meliputi tujuan pendidikan nasional serta kesesuaian dengan kekhasan, kondisi dan potensi daerah, satuan pendidikan dan peserta didik. Oleh sebab itu kurikulum disusun



oleh satuan pendidikan untuk memungkinkan penyesuaian program pendidikan dengan kebutuhan dan potensi yang ada di daerah.

Pengembangan Kurikulum 2013 yang beragam mengacu pada Standar Nasional Pendidikan (SNP) untuk menjamin pencapaian tujuan pendidikan nasional. Idealnya Kurikulum 2013 harus memuat Standar Nasional Pendidikan (SNP) yang terdiri atas Standar Isi, Standar Proses, Standar Kompetensi Lulusan, Standar Pendidik dan Tenaga Kependidikan, Standar Sarana dan Prasarana, Standar Pengelolaan, Standar Pembiayaan, dan Standar Penilaian Pendidikan. Dua dari kedelapan standar nasional pendidikan tersebut, yaitu Standar Isi (SI) dan Standar Kompetensi Lulusan (SKL) merupakan acuan utama bagi satuan pendidikan dalam mengembangkan kurikulum.

Untuk memenuhi Standar Nasional Pendidikan tersebut di atas dan guna mencapai tujuan pendidikan nasional, serta tujuan pendidikan sekolah pada SMA Negeri 3 Pekanbaru saat ini SMA Negeri 3 Pekanbaru berdasarkan hasil Evaluasi Diri Sekolah (EDS) baru berada pada peringkat 4,0 dari 5 Point yang tertuang Rapor Mutu Sekolah hasil EDS. Melihat hal tersebut, SMA Negeri 3 Pekanbaru sebagai lembaga pendidikan tingkat menengah memandang perlu untuk mengembangkan Kurikulum 2013.

Melalui Kurikulum 2013 ini, sekolah dapat melaksanakan program pendidikannya sesuai dengan karakteristik, potensi, dan kebutuhan peserta didik, dimana karakter berbudaya melayu menjadi hal yang ditonjolkan dalam pelaksanaan pembelajaran yang didalamnya mencakup: keimanan,

Hak Cipta Dilindungi Undang-Undang

1. Dilarang mengutip sebagian atau seluruh karya tulis ini tanpa mencantumkan dan menyebutkan sumber:
 - a. Pengutipan hanya untuk kepentingan pendidikan, penelitian, penulisan karya ilmiah, penyusunan laporan, penulisan kritik atau tinjauan suatu masalah.
 - b. Pengutipan tidak merugikan kepentingan yang wajar UIN Suska Riau.
2. Dilarang menomomumkan dan memperbanyak sebagian atau seluruh karya tulis ini dalam bentuk apapun tanpa izin UIN Suska Riau.



kesopanan, disiplin dan berbudaya. Potensi sumber daya berupa: pengajar, tenaga administrasi dan sarana prasarana sudah cukup memadai untuk mengembangkan potensi peserta didik sesuai dengan kebutuhan peserta didik tersebut berlandaskan keimanan dan ilmu pengetahuan. Pengembangan Kurikulum SMA Negeri 3 Pekanbaru melibatkan seluruh warga sekolah berkoordinasi dengan pemangku kepentingan lingkungan sekitar sekolah.

Dalam dokumen ini dipaparkan tentang Kurikulum 2013 SMA Negeri 3 Pekanbaru untuk masa kerja tahun pelajaran 2021/2022, yang secara keseluruhan mencakup dokumen 1 dan dokumen 2, yaitu:

1. Dokumen I, memuat :
 - a. Bab I. Pendahuluan
 - b. Bab II. Struktur dan Muatan Kurikulum Tingkat Satuan Pendidikan
 - c. Bab III. Bimbingan dan Konseling
 - d. Bab IV. Kalender Pendidikan
2. Dokumen II, memuat :
 - a. Silabus
 - b. Rencana Pelaksanaan Pembelajaran (RPP)
 - c. Dokumentasi skenario pembelajaran daring pada masa pandemi
 - d. Jadwal Pembelajaran Daring

Keberhasilan penyelenggaraan pendidikan di SMA Negeri 3 Pekanbaru yaitu apabila kegiatan belajar mampu membentuk pola tingkahlaku peserta didik sesuai dengan tujuan pendidikan, serta dapat



dievaluasi melalui pengukuran dengan menggunakan tes dan non tes. Proses pembelajaran akan efektif apabila dilakukan melalui persiapan yang terencana dengan baik.

a. Dasar Hukum

Dasar Hukum dalam Pengembangan Kurikulum Satuan Pendidikan

1. Undang-Undang Nomor 20 Tahun 2003 tentang Sistem Pendidikan Nasional.
2. Peraturan Pemerintah Nomor 19 Tahun 2005 tentang Standar Nasional Pendidikan.
3. Peraturan Pemerintah Nomor 32 Tahun 2013 tentang Perubahan Atas Peraturan Pemerintah No. 19 Tahun 2005 tentang Standar Nasional Pendidikan.
4. Peraturan Menteri Pendidikan dan Kebudayaan Nomor 59 tahun 2014 tentang Kurikulum SMA.
5. Peraturan Menteri Pendidikan dan Kebudayaan Nomor 61 Tahun 2014 tentang Kurikulum 2013.
6. Peraturan Menteri Pendidikan dan Kebudayaan Nomor 62 tahun 2014 tentang Ekstrakurikuler.
7. Peraturan Menteri Pendidikan dan Kebudayaan Nomor 63 tahun 2014 tentang Ekstrakurikuler wajib Pramuka.
8. Peraturan Menteri Pendidikan dan Kebudayaan Nomor 64 tahun 2014 tentang peminatan SMA.

Hak Cipta Dilindungi Undang-Undang

1. Dilarang mengutip sebagian atau seluruh karya tulis ini tanpa mencantumkan dan menyebutkan sumber:

- a. Pengutipan hanya untuk kepentingan pendidikan, penelitian, penulisan karya ilmiah, penyusunan laporan, penulisan kritik atau tinjauan suatu masalah.
- b. Pengutipan tidak merugikan kepentingan yang wajar UIN Suska Riau.

2. Dilarang menomomumkan dan memperbanyak sebagian atau seluruh karya tulis ini dalam bentuk apapun tanpa izin UIN Suska Riau.



9. Peraturan Menteri Pendidikan dan Kebudayaan Nomor 65 Tahun 2014 Tentang Buku Teks Pelajaran dan Buku Panduan Guru Kurikulum 2013 Kelompok Peminatan Pendidikan Menengah yang Memenuhi Syarat kelayakan untuk Digunakan dalam Pembelajaran.
10. Peraturan Menteri Pendidikan dan Kebudayaan Nomor 68 tahun 2014 tentang TIK.
11. Peraturan Menteri Pendidikan dan Kebudayaan Nomor 79 tahun 2014 tentang Muatan Lokal.
12. Peraturan Menteri Pendidikan dan Kebudayaan Nomor 20 tahun 2016 tentang Standar Kompetensi Lulusan (SKL) kurikulum 2013.
13. Peraturan Menteri Pendidikan dan Kebudayaan Nomor 21 tahun 2016 tentang Standar Isi (SI) Kurikulum 2013.
14. Peraturan Menteri Pendidikan dan Kebudayaan Nomor 22 tahun 2016 tentang Standar Proses, Kurikulum 2013.
15. Peraturan Menteri Pendidikan dan Kebudayaan Nomor 23 tahun 2016 tentang Standar Penilaian Kurikulum 2013.
16. Peraturan Menteri Pendidikan dan Kebudayaan Nomor 24 tahun 2016 tentang Kompetensi Inti dan Kompetensi Dasar Pelajaran pada Kurikulum 2013 pada jenjang pendidikan dasar dan menengah.
17. Peraturan Menteri Pendidikan dan Kebudayaan Nomor 22 Tahun 2017 pengganti Peraturan Menteri Pendidikan dan Kebudayaan Nomor 81A Tahun 2013.

Hak Cipta Dilindungi Undang-Undang

1. Dilarang mengutip sebagian atau seluruh karya tulis ini tanpa mencantumkan dan menyebutkan sumber:

- a. Pengutipan hanya untuk kepentingan pendidikan, penelitian, penulisan karya ilmiah, penyusunan laporan, penulisan kritik atau tinjauan suatu masalah.
- b. Pengutipan tidak merugikan kepentingan yang wajar UIN Suska Riau.

2. Dilarang menomormumkan dan memperbanyak sebagian atau seluruh karya tulis ini dalam bentuk apapun tanpa izin UIN Suska Riau.



18. Peraturan Presiden Nomor 87 Tahun 2017 tentang Penguatan Pendidikan Karakter.
19. Permendikbud Nomor 4 Tahun 2018 tentang Penilaian Hasil Belajar oleh Satuan Pendidikan dan Penilaian Hasil Belajar oleh Pemerintah.
20. Permendikbud Nomor 36 Tahun 2018 tentang Perubahan Atas Peraturan Menteri Pendidikan dan Kebudayaan Nomor 59 Tahun 2014 Tentang Kurikulum 2013 Sekolah Menengah Atas/Madrasah Aliyah.
21. Permendikbud Nomor 37 Tahun 2018 tentang Lampiran Perubahan Atas Peraturan Menteri Pendidikan dan Kebudayaan Nomor 59 Tahun 2014 Tentang Kurikulum 2013 Sekolah Menengah Atas/Madrasah Aliyah.
22. Peraturan Menteri Pendidikan dan Kebudayaan Nomor 3 Tahun 2019 tentang Petunjuk Teknis Bantuan Operasional Sekolah Reguler.
23. Peraturan Daerah Provinsi Riau Nomor 12 Tahun 2013 Tentang Penyelenggaraan Pendidikan.

Visi Misi Sekolah

Visi SMA Negeri 3 Pekanbaru

Unggul Dalam Prestasi, Berbudi Pekerti, Berbudaya, Berwawasan Lingkungan, Menguasai Iptek, Beriman dan Bertaqwa.

Indikator:

1. Handal dalam meningkatkan prestasi akademik
2. Berprestasi dalam bidang non akademik.



3. Bersikap disiplin, tertib, dan berbudi pekerti luhur.
4. Bersikap toleran dan kekeluargaan.
5. Berprilaku sesuai dengan budaya melayu.
6. Bisa berkomunikasi dalam Bahasa Inggris.
7. Handal dalam menggunakan teknologi komputer (ICT).
8. Patuh dan taat menjalankan nilai-nilai keimanan dan ketakwaan

Misi Sekolah

1. Mengembangkan potensi warga sekolah agar berprestasi dibidang akademik maupun non akademik.
2. Mewujudkan warga sekolah yang berdisiplin.
3. Melestarikan budaya melayu di lingkungan sekolah.
4. Menjaga budaya bersih dan sehat di lingkungan sekolah yang asri.
5. Meningkatkan potensi warga sekolah agar terampil dan cekatan dalam menerapkan ilmu pengetahuan dan teknologi.
6. Mengembangkan potensi warga sekolah agar menjadi manusia yang beriman dan bertaqwa.

Motto Sekolah

Sekolahku sehat, Prestasiku hebat, Agamaku kuat.

Tujuan Pengembangan Kurikulum

Hak Cipta Dilindungi Undang-Undang

1. Dilarang mengutip sebagian atau seluruh karya tulis ini tanpa mencantumkan dan menyebutkan sumber:
 - a. Pengutipan hanya untuk kepentingan pendidikan, penelitian, penulisan karya ilmiah, penyusunan laporan, penulisan kritik atau tinjauan suatu masalah.
 - b. Pengutipan tidak merugikan kepentingan yang wajar UIN Suska Riau.
2. Dilarang menomomumkan dan memperbanyak sebagian atau seluruh karya tulis ini dalam bentuk apapun tanpa izin UIN Suska Riau.



Pengembangan Kurikulum Tingkat Satuan Pendidikan dilaksanakan sebagai hasil dari inovasi terhadap Kurikulum Berbasis Kompetensi/Kurikulum 2013 dengan tujuan:

1. Kurikulum yang dilaksanakan sesuai dengan kebutuhan masyarakat lokal dan global.
2. Kurikulum yang dilaksanakan mampu membekali peserta didik untuk melanjutkan ke perguruan tinggi.
3. Kurikulum yang dilaksanakan mampu mempersiapkan kompetensi yang dibutuhkan untuk masuk dunia kerja.
4. Kurikulum yang dilaksanakan mampu mempersiapkan peserta didik berkompetisi di era pasar bebas.

Tujuan Satuan Pendidikan

1. Tujuan Pendidikan Nasional
Berkembangnya potensi peserta didik agar menjadi manusia yang beriman dan bertakwa kepada Tuhan Yang Maha Esa, berakhlak mulia, sehat, berilmu, cakap, kreatif, mandiri dan menjadi warga negara yang demokratis, serta bertanggung jawab.
2. Tujuan Pendidikan Menengah Atas
Menunjang tercapainya tujuan pendidikan nasional, untuk mencerdaskan kehidupan bangsa dan mengembangkan manusia Indonesia seutuhnya, yaitu manusia yang:
 - a. Beriman dan bertakwa terhadap Tuhan Yang Maha Esa



- b. Berbudhi pekerti luhur
- c. Memiliki pengetahuan dan keterampilan
- d. Sehat jasmani dan rohani
- e. Berkepribadian mantap dan mandiri
- f. Memiliki rasa tanggung jawab kemasyarakatan dan kebangsaan

**Tujuan Sekolah Baik Secara Akademik maupun Non Akademik
Dijabarkan dalam Tujuan Jangka Pendek, Jangka Menengah dan
Jangka Panjang**

Tujuan Jangka Pendek (1 Tahun)	Tujuan Jangka Menengah (4 Tahun)	Tujuan Jangka Panjang (8 Tahun)
<ul style="list-style-type: none"> • Pemantapan keiman dan ketaqwaan terhadap Tuhan Yang Maha Esa. 	<ul style="list-style-type: none"> • Pemantapan keiman dan ketaqwaan terhadap Tuhan Yang Maha Esa. 	<ul style="list-style-type: none"> • Memiliki keimanan dan ketaqwaan yang mantap
<ul style="list-style-type: none"> • Berprestasi dalam berbagai kegiatan intrakurikuler dan ekstrakurikuler tingkat kota 	<ul style="list-style-type: none"> • Berprestasi dalam berbagai kegiatan intrakurikuler dan ekstrakurikuler tingkat provinsi 	<ul style="list-style-type: none"> • Meraih prestasi dalam berbagai kegiatan pengembangan akademik dan bakat
<ul style="list-style-type: none"> • Memperoleh rata-rata Nilai Ujian Nasional 7,50 	<ul style="list-style-type: none"> • Memperoleh rata-rata Nilai Ujian Nasional 7,75 	<ul style="list-style-type: none"> • Memperoleh rata-rata Ujian Nasional 80,00
<ul style="list-style-type: none"> • Memperoleh rata-rata Ulangan Harian 7,00 	<ul style="list-style-type: none"> • Memperoleh rata-rata Ulangan Harian 7,50 	<ul style="list-style-type: none"> • Memperoleh rata-rata Ulangan Harian 7,50
<ul style="list-style-type: none"> • Berhasil lulus seleksi PMDK dan SPMB 30 % 	<ul style="list-style-type: none"> • Berhasil lulus seleksi PMDK dan SPMB 50 % 	<ul style="list-style-type: none"> • Berhasil lulus seleksi PMDK dan SPMB 70 %
<ul style="list-style-type: none"> • Bisa berkomunikasi dalam bahasa Inggris 	<ul style="list-style-type: none"> • Bisa berkomunikasi dalam bahasa Inggris 	<ul style="list-style-type: none"> • Mahir berkomunikasi dalam bahasa Inggris
<ul style="list-style-type: none"> • Bisa berkomunikasi melalui komputer dan internet 	<ul style="list-style-type: none"> • Bisa berkomunikasi melalui komputer dan internet 	<ul style="list-style-type: none"> • Mahir mengoperasikan Komputer
<ul style="list-style-type: none"> • Berbudaya melayu yang kokoh 	<ul style="list-style-type: none"> • Berbudaya melayu yang kokoh 	<ul style="list-style-type: none"> • Berbudaya melayu yang kokoh



B. Pelaksanaan Penelitian

Prosedur dalam penelitian ini dilakukan dalam tiga tahap, tahap pertama adalah tahap pelaksanaan penelitian, tahap kedua adalah tahap analisis data, dan tahap yang ketiga adalah tahap pembahasan dari hasil analisis data.

1. Tahap Persiapan

Sebelum digunakan untuk penelitian yang sesungguhnya, terlebih dahulu peneliti melakukan try out terhadap kuesioner yang akan digunakan dalam penelitian ini. Try out dilakukan kepada 300 siswa Sekolah Menengah Negeri Atas 1 dan siswa Sekolah Menengah Atas 3 Pekanbaru yang terdiri dari kelas 1 sampai dengan kelas 3 dengan taraf signifikan sebesar 5%. Dari hasil try out yang dilaksanakan ada beberapa item yang tidak valid dan dinyatakan gugur sehingga item pertanyaan tersebut tidak dicantumkan pada angket yang akan dilakukan penelitian sebenarnya.



2. Tahap Pelaksanaan

Penelitian dilakukan dengan cara penyebaran kuesioner untuk dimintai pendapat responden mengenai interaksi pembelajaran di masa pandemi covid-19 di SMA 1 dan SMA 3. Dalam penelitian ini digunakan taraf signifikan sebesar 0,05% (5%).

No	p1	p2	p3	p4	p5	p6	p7	p8	p9	p10	p11	p12	p13	p14	p15	p16	p17	p18	p19	p20	total	pres	
1	2	3	3	3	2	4	1	4	2	3	2	4	3	2	3	4	1	4	3	4	61	75,25	
2	2	3	1	3	2	4	1	2	4	3	3	2	1	3	2	3	4	2	3	1	3	55	68,75
3	3	4	3	2	3	4	2	1	3	3	4	3	2	1	2	3	2	3	4	3	4	62	77,5
4	2	3	4	3	2	1	2	1	4	3	2	3	1	3	2	3	3	4	2	1	3	58	72,5
5	3	4	2	3	3	4	2	3	4	3	2	2	1	3	2	4	3	2	2	4	3	64	80
6	4	3	2	1	1	3	2	3	2	3	4	3	2	3	2	3	2	3	2	3	1	58	72,5
7	2	3	2	3	1	3	2	4	3	2	2	3	4	3	2	3	2	1	2	3	3	60	75
8	4	3	2	2	4	3	2	2	2	1	3	2	1	4	3	2	3	4	3	4	3	66	82,5
9	4	3	2	4	3	2	2	3	4	3	2	3	4	3	2	2	3	2	3	4	4	71	88,75
10	1	2	3	2	2	3	2	4	3	2	3	4	3	2	4	3	2	4	3	1	3	67	83,75
11	4	3	2	2	3	3	2	1	3	1	3	4	2	3	3	2	4	1	3	1	3	65	81,25
12	2	4	3	2	1	1	2	3	4	3	2	3	2	3	2	1	3	2	4	3	2	65	81,25
13	4	3	2	1	3	2	1	2	3	2	4	3	2	1	2	3	3	4	2	1	3	64	80
14	3	2	2	1	3	3	4	3	2	2	1	3	2	3	4	3	2	4	3	1	3	69	86,25
15	3	4	3	2	1	4	3	2	2	1	4	3	2	4	3	2	4	3	2	4	3	74	92,5
16	4	3	2	1	2	4	3	4	2	3	3	2	1	3	4	3	2	2	3	4	3	74	92,5
17	4	3	2	1	2	3	2	1	3	4	2	1	3	2	3	2	4	4	3	1	1	70	87,5
18	3	2	1	3	4	3	2	2	1	2	3	3	2	3	1	1	2	3	3	3	4	69	86,25
19	4	3	2	3	1	4	3	2	1	3	2	1	4	3	2	2	1	3	4	2	3	71	88,75
20	3	4	3	1	2	3	4	2	4	4	2	1	1	3	2	3	3	2	1	4	3	75	93,75
Total	62	62	46	43	45	61	44	49	57	50	54	54	40	57	50	52	55	52	55	61	58		
Pres	77,5	77,5	75,3	77,3	56,25	76,25	55	61,25	71,25	62,5	67,5	67,5	50	71,25	62,3	53	68,75	65	70	76,25	72,5		

3. Rekapitulasi angket

C. Pelaksanaan Uji Instrumen Tes

1. Hasil Uji Validitas

Pengujian validitas dilakukan untuk mengetahui valid tidaknya suatu kuesioner dari masing-masing variabel tersebut. Dari hasil perhitungan validitas maka dapat dilihat bahwa r hitung $0,67 > 0,05$, maka dapat dikatakan 20 kuisisioner tersebut valid. Berikut hasil uji validitas item.

Tabel 4.2 Hasil Uji Validitas Item

Nomor Item	Nilai	Validitas
1	0,309	Valid
2	0,381	Valid
3	0,267	Valid
4	0,220	Valid
5	0,215	Valid
6	0,303	Valid
7	0,285	Valid
8	0,247	Valid
9	0,708	Valid
10	0,708	Valid
11	0,309	Valid
12	0,381	Valid
13	0,267	Valid
14	0,220	Valid
15	0,215	Valid
16	0,303	Valid
17	0,285	Valid
18	0,247	Valid
19	0,708	Valid
20	0,708	Valid

2. Hasil Uji Reliabilitas

Untuk mengetahui hasil reliabilitas dari instrumen, peneliti dalam hal ini menggunakan bantuan software SPSS for windows versi 23.0 Dalam mencari



harga reliabilitas instrumen, banyak formula yang dapat digunakan, namun dalam penelitian ini peneliti memilih menggunakan formula dari Alpha Cronbach untuk masing-masing variable. Suatu variabel dikatakan reliabel jika memberikan nilai Cronbach Alpha $> 0,05$. Berikut adalah hasil output SPSS:

Tabel 4.3 Hasil Uji Reliabilitas Variabel Media

Item-Total Statistics				
	Scale Mean if Item Deleted	Scale Variance if Item Deleted	Corrected Item-Total Correlation	Cronbach's Alpha if Item Deleted
Item01	57,4100	36,705	,170	,674
Item02	57,2950	35,897	,247	,665
Item03	56,9650	37,330	,138	,676
Item04	56,8800	37,865	,097	,680
Item05	56,7350	37,975	,099	,679
Item06	56,6600	37,180	,192	,670
Item07	56,6000	37,427	,180	,671
Item08	57,0600	37,454	,108	,680
Item09	57,2450	31,985	,620	,619
Item10	57,2450	31,985	,620	,619
Item11	57,4100	36,705	,170	,674
Item12	57,2950	35,897	,247	,665
Item13	56,9650	37,330	,138	,676
Item14	56,8800	37,865	,097	,680
Item15	56,7350	37,975	,099	,679
Item16	56,6600	37,180	,192	,670
Item17	56,6000	37,427	,180	,671
Item18	57,0600	37,454	,108	,680
Item19	57,2450	31,985	,620	,619
Item20	57,2450	31,985	,620	,619

1. Dilarang mengutip sebagian atau seluruh karya tulis ini tanpa mencantumkan dan menyebutkan sumber:
 - a. Pengutipan hanya untuk kepentingan pendidikan, penelitian, penulisan karya ilmiah, penyusunan laporan, penulisan kritik atau tinjauan suatu masalah.
 - b. Pengutipan tidak merugikan kepentingan yang wajar UIN Suska Riau.
2. Dilarang meminumumkan dan memperbanyak sebagian atau seluruh karya tulis ini dalam bentuk apapun tanpa izin UIN Suska Riau.

Dari hasil uji reliabilitas di atas dapat dilihat bahwa variabel interaksi pembelajaran menunjukkan nilai 0,60. Maka dapat disimpulkan bahwa instrumen ini memiliki tingkat reliabilitas yang baik dan dapat digunakan.

D. Hasil Penelitian

1. Penyajian Data

Subjek dalam penelitian ini siswa Sekolah Menengah Atas 1 dan siswa Sekolah Menengah Atas 3. Jumlah keseluruhan subjek dalam penelitian ini adalah 200 siswa. Penelitian ini dilakukan untuk mengetahui bagaimana perbedaan interaksi pembelajaran selama pandemi covid-19 di Sekolah Menengah Atas 1 dan siswa Sekolah Menengah Atas 3 Pekanbaru.

2. Analisa Data

a. Uji Hipotesis

Pengujian hipotesis yang digunakan dalam penelitian ini menggunakan analisis regresi linear sederhana berdasarkan Uji secara parsial (Uji t) dan Uji Koefisien Determinasi (R^2), dengan bantuan *software* SPSS (*Statistical Product and Service Solution*) versi 23.0.

1) Uji Parsial (Uji T)

Uji parsial digunakan untuk menguji variabel-variabel bebas secara individual (parsial) berpengaruh terhadap variabel terikat. Pengujian ini dilakukan dengan membandingkan nilai T_{hitung} dengan T_{tabel} . Apabila $T_{hitung} > T_{tabel}$ dengan signifikansi dibawah



0,05 (5%) maka secara individual (parsial) variabel bebas berpengaruh signifikan terhadap variabel terikat. Berikut adalah hasil uji t pada penelitian ini:

Model	Unstandardized Coefficients		Standardized Coefficients	t	Sig.	
	B	Std. Error	Beta			
1	(Constant)	86,676	11,039		7,852	,000
	SMAN 1	-,096	,113	-,086	-,846	,400
	SMAN 3	-,018	,105	-,017	-,167	,868

a. Dependent Variable: INTERAKSI PEMBELAJARAN

Dari hasil uji t di atas, maka dapat dilihat perolehan angka sebesar 0,868 maka dapat dikatakan H_0 ditolak, H_a diterima. H_0 : Tidak ada perbedaan signifikan interaksi pembelajaran interaksi pembelajaran selama Pandemi Covid-19 di Sekolah Menengah Atas Negeri 1 dan Sekolah Menengah Atas 3 Kota Pekanbaru”. H_a : “Ada perbedaan signifikan interaksi pembelajaran interaksi pembelajaran selama Pandemi Covid-19 di Sekolah Menengah Atas Negeri 1 dan Sekolah Menengah Atas 3 Kota Pekanbaru”.

2) Koefisien Determinasi (R^2)

Koefisien determinasi (R^2) digunakan untuk mengetahui presentase variabel independen secara bersama-sama dapat menjelaskan variabel



dependen. Nilai koefisien determinasi adalah diantara nol dan satu. Jika koefisien determinasi (R^2) = 1, artinya variabel independen memberikan informasi yang dibutuhkan untuk mempredisikan variabel-variabel dependen. Jika koefisien determinasi (R^2) = 0, artinya variabel independen tidak mampu menjelaskan pengaruhnya terhadap variabel dependen.

Model Summary

Model	R	R Square	Adjusted R Square	Std. Error of the Estimate
1	,088 ^a	,008	-,013	9,39849

a. Predictors: (Constant), SMAN 3, SMAN 1

Dari hasil uji r di atas, maka dapat dilihat perolehan angka sebesar 0,88 maka dapat dikatakan H_0 diterima, H_a ditolak. H_0 : Tidak ada perbedaan signifikan interaksi pembelajaran interaksi pembelajaran selama Pandemi Covid-19 di Sekolah Menengah Atas Negeri 1 dan Sekolah Menengah Atas 3 Kota Pekanbaru”. H_0 : “ Tidak Ada perbedaan signifikan interaksi pembelajaran interaksi pembelajaran selama Pandemi Covid-19 di Sekolah Menengah Atas Negeri 1 dan Sekolah Menengah Atas 3 Kota Pekanbaru”.

E. Pembahasan

Masa pandemi covid-19 membuat banyak perubahan dalam dunia Pendidikan. Hal ini terbukti dari hasil analisis dalam penelitian ini yang menunjukkan bahwa ada perbedaan yang signifikan pada Interaksi



Pembelajaran selama Pandemi Covid-19 Di Sekolah Menengah Atas Negeri 1 Dan Sekolah Menengah Atas Negeri 3 Kota Pekanbaru. Berikut adalah grafik hasil uji statistic yang menunjukkan perbedaan interaksi selama Pandemi Covid-19 di Sekolah Menengah Atas Negeri 1 dan Sekolah Menengah Atas 3 Kota Pekanbaru.

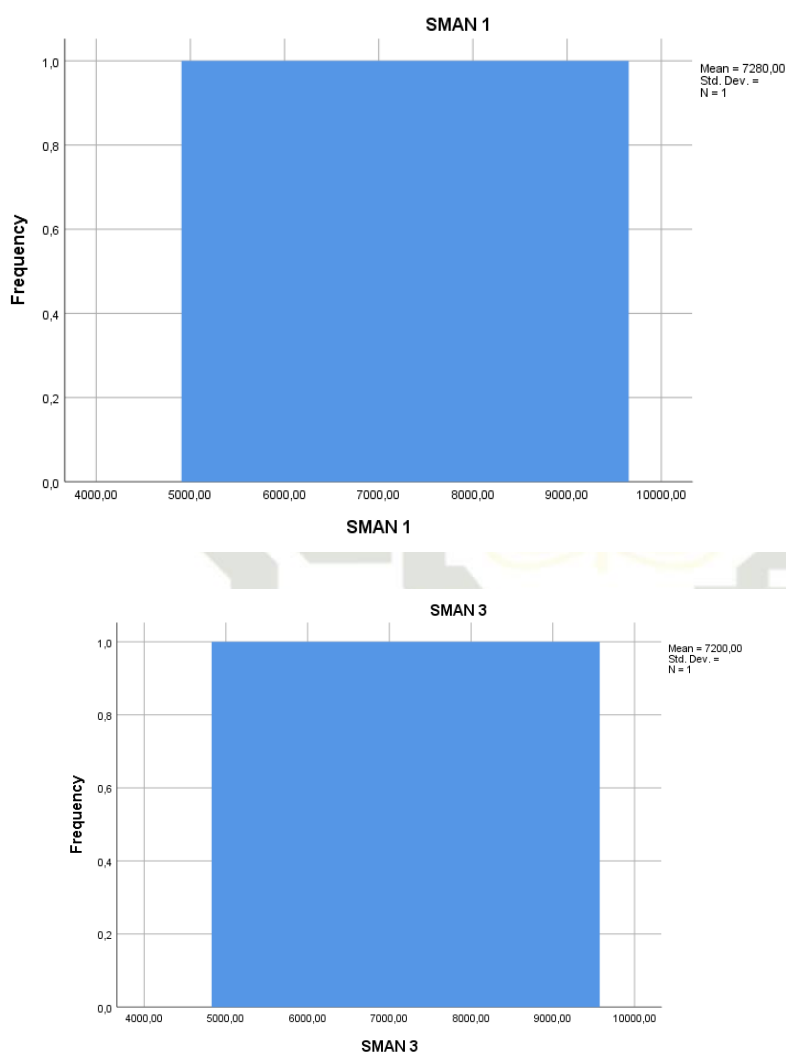

Dari nilai grafik di atas dapat diketahui perbedaan antara Interaksi Pembelajaran sebelum dan selama Pandemi Covid-19 Di Sekolah Menengah Atas Negeri 1 Dan Sekolah Menengah Atas Negeri 3 Kota

1. Dilarang mengutip sebagian atau seluruh karya tulis ini tanpa mencantumkan dan menyebutkan sumber:
 - a. Pengutipan hanya untuk kepentingan pendidikan, penelitian, penulisan karya ilmiah, penyusunan laporan, penulisan kritik atau tinjauan suatu masalah.
 - b. Pengutipan tidak merugikan kepentingan yang wajar UIN Suska Riau.
2. Dilarang meminumumkan dan memperbanyak sebagian atau seluruh karya tulis ini dalam bentuk apapun tanpa izin UIN Suska Riau.



Pekanbaru. Nilai mean Sekolah Menengah Atas 1 sebesar 7280 sedangkan nilai mean Sekolah Menengah Atas Negeri 3 sebesar 7200. Nilai tersebut membuktikan bahwa terdapat perbedaan yang signifikan pada interaksi pembelajaran selama Pandemi Covid-19 Di Sekolah Menengah Atas Negeri 1 Dan Sekolah Menengah Atas Negeri 3 Kota Pekanbaru.

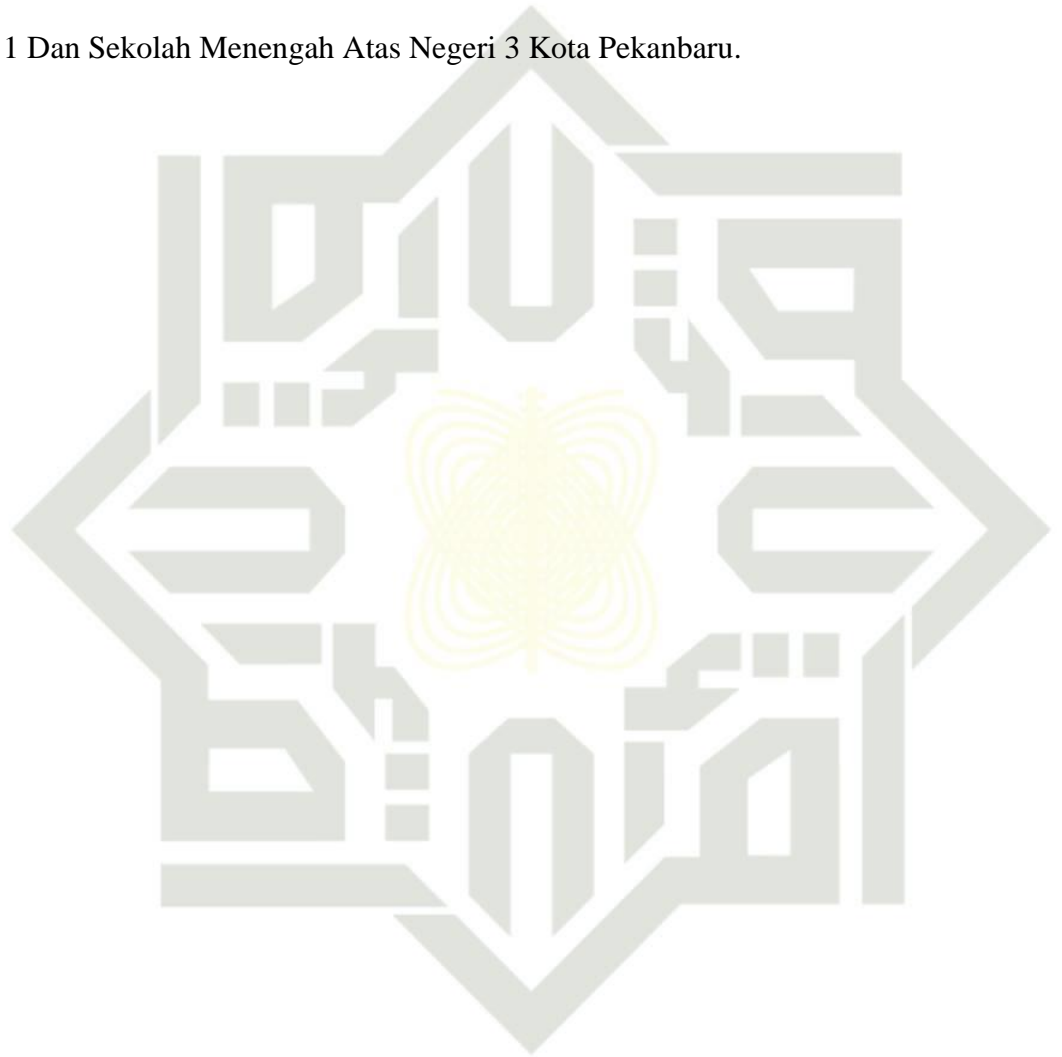

UIN SUSKA RIAU

Hak Cipta Dilindungi Undang-Undang

1. Dilarang mengutip sebagian atau seluruh karya tulis ini tanpa mencantumkan dan menyebutkan sumber:
 - a. Pengutipan hanya untuk kepentingan pendidikan, penelitian, penulisan karya ilmiah, penyusunan laporan, penulisan kritik atau tinjauan suatu masalah.
 - b. Pengutipan tidak merugikan kepentingan yang wajar UIN Suska Riau.
2. Dilarang menomomumkan dan memperbanyak sebagian atau seluruh karya tulis ini dalam bentuk apapun tanpa izin UIN Suska Riau.

