

Hak Cipta Dilindungi Undang-Undang

1. Dilarang mengutip sebagian atau seluruh karya tulis ini tanpa mencantumkan dan menyebutkan sumber:
 - a. Pengutipan hanya untuk kepentingan pendidikan, penelitian, penulisan karya ilmiah, penyusunan laporan, penulisan kritik atau tinjauan suatu masalah.
 - b. Pengutipan tidak merugikan kepentingan yang wajar UIN Suska Riau.
2. Dilarang mengumumkan dan memperbanyak sebagian atau seluruh karya tulis ini dalam bentuk apapun tanpa izin UIN Suska Riau.

**PENGARUH PENDAPATAN PETANI KARET TERHADAP
PEMENUHAN KEBUTUHAN RUMAH TANGGA
DI DESA SIALANG BUNGKUK MENURUT
PERSPEKTIF EKONOMI SYARIAH**

SKRIPSI

Diajukan untuk Melengkapi Tugas Dan Memenuhi Syarat
Guna Memperoleh Gelar Sarjana Ekonomi (S.E)
Fakultas Syariah Dan Hukum



UIN SUSKA RIAU

ZHARNIATUN SAKDIAH
NIM. 11820524471

PROGRAM STUDI EKONOMI SYARIAH

FAKULTAS SYARIAH DAN HUKUM

UNIVERSITAS ISLAM NEGERI SULTAN SYARIF KASIM

RIAU

1443 H/2022 M



PERSETUJUAN PEMBIMBING

Skripsi dengan judul **“Pengaruh Pendapatan Petani Karet Terhadap Pemenuhan Kebutuhan Rumah Tangga Di Desa Sialang Bungkok Dan Menurut Perspektif Ekonomi Islam”**, yang ditulis oleh :

Nama : Zharniatun Sakdiah
 NIM : 11820524471
 Program Studi : Ekonomi Syariah

Dapat diterima dan disetujui untuk diujikan dalam sidang Munaqasah Fakultas Syariah dan Hukum Universitas Islam Negeri Sultan Syarif Kasim Riau.

Pekanbaru, 14 Maret 2022
 Pembimbing Skripsi

Dr. Aslati, S.Ag., M.Ag
NIP. 197008172007012031

UIN SUSKA RIAU

Hak Cipta Dilindungi Undang-Undang

1. Dilarang mengutip sebagian atau seluruh karya tulis ini tanpa mencantumkan dan menyebutkan sumber:
 - a. Pengutipan hanya untuk kepentingan pendidikan, penelitian, penulisan karya ilmiah, penyusunan laporan, penulisan kritik atau tinjauan suatu masalah.
 - b. Pengutipan tidak merugikan kepentingan yang wajar UIN Suska Riau.
2. Dilarang mengumumkan dan memperbanyak sebagian atau seluruh karya tulis ini dalam bentuk apapun tanpa izin UIN Suska Riau.



PENGESAHAN

Skripsi dengan judul : **“PENGARUH PENDAPATAN PETANI KARET TERHADAP PEMENUHAN KEBUTUHAN RUMAH TANGGA DI DESA SIALANG BUNGKUK MINURU PERSPEKTIF EKONOMI SYARIAH”**, yang ditulis oleh :

Nama : Zharniatun Sakdiah
 Nim : 11820524471
 Program Studi : Ekonomi Syariah

telah dimunaqasyahkan pada :

Hari / Tanggal : Rabu, 06 April 2022
 Waktu : 08:00 WIB
 Tempat : Ruang Sidang Munaqasyah Fakultas Syariah dan Hukum

Telah diperbaiki sesuai dengan permintaan Tim Penguji Munaqasyah Fakultas Syariah dan Hukum Universitas Islam Negeri Sultan Syarif Kasim Riau.

Pekanbaru, 11 April 2022

TIM PENGUJI MUNAQASYAH

Ketua
Dr. Zulkifli, M.Ag

Sekretaris
Ryanti, S.El., ME.Sy

Penguji I
Budi Azwar, S.E., M.Ec

Penguji II
Mohammad Nurwahid, S.Ag., M.Ag

Mengetahui :

Dekan Fakultas Syariah dan Hukum



Dr. Zulkifli, M.Ag

NIP. 197410062005011005

- Hak Cipta Dilindungi Undang-Undang**
1. Dilarang menyalip sebagian atau seluruh karya tulis ini tanpa mengemukakan izin dan menyebutkan sumber:
 - a. Pengutipan hanya untuk kepentingan pendidikan, penelitian, penulisan karya ilmiah, penyusunan laporan, penulisan kritik atau tinjauan suatu masalah.
 - b. Pengutipan tidak merugikan kepentingan yang wajar UIN Suska Riau.
 2. Dilarang mengumumkan dan memperbanyak sebagian atau seluruh karya tulis ini dalam bentuk apapun tanpa izin UIN Suska Riau.



Pampiran Surat :

Nomor : Nomor 25/2021

Tanggal : 10 September 2021

SURAT PERNYATAAN

Saya yang bertandatangan di bawah ini :

: ZHARNIATUN SAKDIAH

: 11020524471

: SALANG BUNGKUK, 27 SEPTEMBER 1999

: SYARIAH dan HUKUM

: EKONOMI SYARIAH

Judul Disertasi/Thesis/Skripsi/Karya Ilmiah lainnya*:

PENGARUH PENDAPATAN PETANI KARET TERHADAP
 PEMENUHAN KEBUTUHAN RUMAH TANGGA
 DI DESA SALANG BUNGKUK MENURUT
 PERSPEKTIF EKONOMI SYARIAH

Menyatakan dengan sebenar-benarnya bahwa :

1. Penulisan ~~Disertai/Thesis/Skripsi/Karya Ilmiah lainnya*~~ dengan judul sebagaimana tersebut di atas adalah hasil pemikiran dan penelitian saya sendiri.

2. Semua kutipan pada karya tulis saya ini sudah disebutkan sumbernya.

3. Oleh karena itu ~~Disertasi/Thesis/Skripsi/Karya Ilmiah lainnya*~~ saya ini, saya nyatakan bebas dari plagiat.

4. Apa bila dikemudian hari terbukti terdapat plagiat dalam penulisan ~~Disertasi/Thesis/Skripsi/(Karya Ilmiah lainnya)*~~ saya tersebut, maka saya bersedia menerima sanksi sesuai peraturan perundang-undangan.

Demikian Surat Pernyataan ini saya buat dengan penuh kesadaran dan tanpa paksaan dari pihak manapun juga.

Pekanbaru, 10 APRIL 2022

Yang membuat pernyataan



ZHARNIATUN SAKDIAH

NIM : 11020524471

* pilih salah satu sesuai jenis karya tulis

2. Dilarang mengumumkan dan memperbanyak sebagian atau seluruh karya tulis ini dalam bentuk apapun tanpa izin UIN Suska Riau.

Hak Cipta Dilindungi Undang-Undang
 Dilarang mengutip, menyalin, atau memperbanyak sebagian atau seluruh karya tulis ini tanpa mencantumkan dan menyebutkan sumber.
 a. Pengutipan hanya untuk kepentingan pendidikan, penelitian, penulisan karya ilmiah, penyusunan laporan, penulisan kritik atau tinjauan suatu masalah.
 b. Pengutipan tidak merugikan kepentingan yang wajar UIN Suska Riau.

Hak cipta milik UIN Suska Riau
 State Islamic University of Sultan Syarif Kasim Riau



Hak Cipta Dilindungi Undang-Undang

1. Dilarang mengutip sebagian atau seluruh karya tulis ini tanpa mencantumkan dan menyebutkan sumber:
 - a. Pengutipan hanya untuk kepentingan pendidikan, penelitian, penulisan karya ilmiah, penyusunan laporan, penulisan kritik atau tinjauan suatu masalah.
 - b. Pengutipan tidak merugikan kepentingan yang wajar UIN Suska Riau.
2. Dilarang mengumumkan dan memperbanyak sebagian atau seluruh karya tulis ini dalam bentuk apapun tanpa izin UIN Suska Riau.

ABSTRAK

Zhariyatun Sakdiah, (2022): Pengaruh Pendapatan Petani Karet Terhadap Pemenuhan Kebutuhan Rumah Tangga di Desa Sialang Bungkok Menurut Perspektif Ekonomi Syariah

Penelitian ini dilatarbelakangi oleh adanya ketidakseimbangan antara pendapatan dengan kebutuhan para petani karet dalam memenuhi kebutuhan rumah tangganya. Dimana tidak semua masyarakat petani karet hidup dalam kondisi yang lebih baik walaupun dengan luas lahan yang sama tetapi adanya perbedaan tingkat pendapatan yang dihasilkan oleh petani karet, maka akan mempengaruhi kebutuhan rumah tangga yang sekarang serba mahal sehingga pendapatan sangat berdampak terhadap mereka yang mata pencahariannya sebagai petani karet. Tujuan dari penelitian ini adalah untuk mengetahui apakah pendapatan petani berpengaruh terhadap pemenuhan kebutuhan rumah tangga dan bagaimana tinjauan Ekonomi Syariah terhadap pengaruh pendapatan petani karet terhadap pemenuhan kebutuhan rumah tangga di Desa Sialang Bungkok.

Penelitian ini menggunakan jenis penelitian kuantitatif dengan jumlah populasi sebanyak 297 Kepala Keluarga. Berdasarkan rumus Arikunto dimana sampel dalam penelitian ini berjumlah 30 orang responden. Teknik pengambilan sampel dengan cara *random sampling*. Sumber data penelitian ini diperoleh dari data primer berupa angket (*kuesioner*) dan data sekunder berupa literatur, jurnal, dan sumber-sumber yang berhubungan dengan masalah yang diteliti. Teknik pengumpulan data yaitu observasi, angket (*kuesioner*), dan dokumentasi. Teknik analisis data yang digunakan yaitu uji instrumen penelitian, uji asumsi klasik, dan uji hipotesis penelitian dengan bantuan *software SPSS 22*.

Hasil penelitian menjelaskan bahwa pendapatan petani karet memiliki pengaruh positif dan signifikan dengan nilai koefisiennya lebih besar dari nilai signifikan 0,05 terhadap pemenuhan kebutuhan rumah tangga baik kebutuhan primer, kebutuhan sekunder, dan kebutuhan tersier di Desa Sialang Bungkok. Dapat dilihat dari hasil perhitungan bahwa kebutuhan rumah tangga mengalami peningkatan sebesar 0,504. Artinya semakin besar pendapatan seorang petani karet maka dapat memenuhi kebutuhan rumah tangga di Desa Sialang Bungkok. Adapun tinjauan Ekonomi Syariah, pengaruh pendapatan petani karet terhadap pemenuhan kebutuhan rumah tangga di Desa Sialang Bungkok sudah sesuai dengan syariat Islam dilihat dari hasil penelitian yaitu masyarakat yang bekerja sebagai petani karet tidak dipengaruhi oleh sikap boros (*mubadzir*), berlebihan, dan mengacu pada keseimbangan dalam masalah pemenuhan kebutuhan rumah tangganya, melihat dari halal dan haramnya, manfaatnya (kemaslahatannya), kebutuhan dan kewajibannya. Selama hal itu mendatangkan *masalah* dan tidak mendatangkan *mafsadah*.

Kata Kunci : Pendapatan, Petani Karet, Kebutuhan, Rumah Tangga



Hak Cipta Dilindungi Undang-Undang

1. Dilarang mengutip sebagian atau seluruh karya tulis ini tanpa mencantumkan dan menyebutkan sumber:
 - a. Pengutipan hanya untuk kepentingan pendidikan, penelitian, penulisan karya ilmiah, penyusunan laporan, penulisan kritik atau tinjauan suatu masalah.
 - b. Pengutipan tidak merugikan kepentingan yang wajar UIN Suska Riau.
2. Dilarang mengumumkan dan memperbanyak sebagian atau seluruh karya tulis ini dalam bentuk apapun tanpa izin UIN Suska Riau.

KATA PENGANTAR

**Assalamu'alaikum Warahmatullahi Wabarakatuh**

Syukur Alhamdulillah penulis ucapkan atas kehadiran Allah *subhanahu wata'ala*, karena berkat rahmat dan karunia-Nya penulis dapat menyelesaikan penulisan Skripsi “**Pengaruh Pendapatan Petani Karet Terhadap Pemenuhan Kebutuhan Rumah Tangga di Desa Sialang Bungkok Menurut Perspektif Ekonomi Syariah**” ini tepat pada waktunya. Sholawat dan salam senantiasa diucapkan kepada Nabi Muhammad *shallallahu 'alaihi wasallam* sebagai *rahmatan lil`alamin* yang telah berjuang membawa umatnya dari alam kegelapan dan penuh kebodohan hingga ke alam yang penuh dengan ilmu pengetahuan seperti saat sekarang ini.

Dalam penyusunan skripsi ini penulis banyak mendapatkan bimbingan, dorongan, dukungan, bantuan dan petunjuk dari berbagai pihak. Oleh karena itu, pada kesempatan ini penulis mengucapkan terimakasih yang kepada semua pihak yang menjadi bagian dalam penyelesaian skripsi ini, kepada:

1. Teristimewa buat Ibunda Erni Johan dan Ayahanda Zabur, A.Ma yang dengan tulus dan tidak henti-hentinya memberikan doa, motivasi, kebahagiaan, dukungan penuh baik moral maupun materil dan memberikan cinta dan kasih sayangnya hingga hari ini.
2. Segenap Keluarga Besar penulis yang telah senantiasa memberikan doa, motivasi, dukungan, baik moral maupun materil. Terkhusus untuk Ino Tifah dan (Alm) Atan Jahan, (Alm) Aki Barahim dan Uwan Noria, semoga selalu dalam lindungan Allah *subhanahu wata'ala*.



Hak Cipta Dilindungi Undang-Undang

1. Dilarang mengutip sebagian atau seluruh karya tulis ini tanpa mencantumkan dan menyebutkan sumber:
 - a. Pengutipan hanya untuk kepentingan pendidikan, penelitian, penulisan karya ilmiah, penyusunan laporan, penulisan kritik atau tinjauan suatu masalah.
 - b. Pengutipan tidak merugikan kepentingan yang wajar UIN Suska Riau.
2. Dilarang mengumumkan dan memperbanyak sebagian atau seluruh karya tulis ini dalam bentuk apapun tanpa izin UIN Suska Riau.

© Hak cipta milik UIN Suska Riau

State Islamic University of Sultan Syarif Kasim Riau

3. Bapak Prof. Dr. Hairunas M.Ag, selaku Rektor UIN Suska Riau dan seluruh civitas akademika UIN Suska Riau.
4. Bapak Dr. Zulkifli, M.Ag selaku Dekan Fakultas Syariah dan Hukum UIN Suska Riau beserta Bapak Dr. H. Erman, M.Ag selaku Wakil Dekan I, Bapak Dr. H. Mawardi, M.Si selaku Wakil Dekan II, dan Ibu Sofia Hardani, M.Ag selaku wakil Dekan III Fakultas Syariah dan Hukum UIN Suska Riau.
5. Bapak Muhammad Nurwahid, S.Ag., M.Ag selaku Ketua Prodi Ekonomi Syariah dan Bapak Syamsurizal, SE, M.Sc, Ak selaku Sekretaris Prodi Ekonomi Syariah, serta staf Prodi Ekonomi Syariah yang telah banyak membantu dalam penyelesaian skripsi ini.
6. Bapak Ahmad Hamdalah, S.E.I., M.E.Sy selaku Dosen Penasehat Akademik yang telah membimbing penulis selama menjalani perkuliahan.
7. Ibu Dr. Aslati, S.Ag., M.Ag, selaku Pembimbing yang telah membimbing dan memberikan arahan serta meluangkan waktunya untuk penulis sehingga penulis dapat menyelesaikan skripsi ini dengan baik.
8. Pimpinan pustaka dan segenap karyawan yang telah memberikan bantuan penulis untuk mendapatkan buku-buku yang berkaitan dengan penelitian ini.
9. Bapak Rajak Parulian selaku Kepala Desa Sialang Bungkok beserta jajarannya yang telah membantu penulis melengkapi hasil penelitian ini.
10. Nur Asma, Yulia Hardiati, Indah Novarintan, Nurazizah, Jumaida Pulungan, M. Al Hijrah Wili Nurza, Ahmad Fauzi, Wangi Mentari A.H,



Hak Cipta Dilindungi Undang-Undang

1. Dilarang mengutip sebagian atau seluruh karya tulis ini tanpa mencantumkan dan menyebutkan sumber:
 - a. Pengutipan hanya untuk kepentingan pendidikan, penelitian, penulisan karya ilmiah, penyusunan laporan, penulisan kritik atau tinjauan suatu masalah.
 - b. Pengutipan tidak merugikan kepentingan yang wajar UIN Suska Riau.
2. Dilarang mengumumkan dan memperbanyak sebagian atau seluruh karya tulis ini dalam bentuk apapun tanpa izin UIN Suska Riau.

yang senantiasa menyemangati, mendoakan, dan memberikan solusi terbaik dalam penyelesaian Skripsi ini.

11. Teman-teman seperjuangan Ekonomi Syariah khususnya kelas H angkatan 2018 yang menjadi teman belajar dan mengembangkan potensi diri penulis.
12. Kepada semua orang yang selalu menanyakan kapan sidang dan kapan wisuda, terimakasih sudah selalu bertanya sehingga membuat penulis bersemangat dalam menyelesaikan skripsi ini.
13. Semua pihak yang telah mendukung dan membantu dalam penyusunan skripsi ini yang tidak dapat penulis sebutkan satu persatu.

Do'a dan harapan penulis semoga Allah *subhanahu wata'ala* membalas budi baik semua pihak dengan kebaikan yang melimpah baik di dunia ini terlebih di akhirat kelak. *Aamiin Ya Rabbal 'Alamiin*.

Demikianlah skripsi ini diselesaikan dengan semampu penulis, semoga penulisan skripsi ini dapat bermanfaat bagi pihak yang membutuhkan, kepada Allah *subhanahu wata'ala* penulis menyerahkan diri dan memohon pertolongan.

Wassalamu'alaikum Warahmatullahi Wabarakatuh

Pekanbaru, 14 Maret 2022
Penulis,

ZHARNIATUN SAKDIAH
NIM. 11820524471



DAFTAR ISI

ABSTRAK	i
KATA PENGANTAR	ii
DAFTAR ISI	v
DAFTAR TABEL	vii
DAFTAR GAMBAR	ix
BAB I PENDAHULUAN	1
A. Latar Belakang Masalah.....	1
B. Batasan Masalah	6
C. Rumusan Masalah	7
D. Tujuan dan Manfaat Penelitian	7
E. Sistematika Penulisan	8
BAB II TINJAUAN PUSTAKA	10
A. Pendapatan	10
1. Pengertian Pendapatan	10
2. Karakteristik Pendapatan	13
3. Klasifikasi Pendapatan.....	13
4. Indikator Pendapatan.....	14
5. Faktor-Faktor Yang Mempengaruhi Pendapatan.....	15
B. Kebutuhan Rumah Tangga.....	16
1. Pengertian Kebutuhan Rumah Tangga	16
2. Karakteristik Kebutuhan Rumah Tangga.....	18
3. Klasifikasi Kebutuhan Rumah Tangga	19
4. Indikator Kebutuhan Rumah Tangga.....	20
5. Faktor-Faktor Yang Mempengaruhi Kebutuhan Rumah Tangga	21
6. Kebutuhan Rumah Tangga Menurut Perspektif Ekonomi Syariah.....	22
C. Penelitian Terdahulu	27
D. Model Kerangka Penelitian	28
E. Definisi Operasional Variabel.....	29
F. Hipotesis.....	30

- Hak Cipta Dilindungi Undang-Undang**
1. Dilarang mengutip sebagian atau seluruh karya tulis ini tanpa mencantumkan dan menyebutkan sumber:
 - a. Pengutipan hanya untuk kepentingan pendidikan, penelitian, penulisan karya ilmiah, penyusunan laporan, penulisan kritik atau tinjauan suatu masalah.
 - b. Pengutipan tidak merugikan kepentingan yang wajar UIN Suska Riau.
 2. Dilarang mengumumkan dan memperbanyak sebagian atau seluruh karya tulis ini dalam bentuk apapun tanpa izin UIN Suska Riau.



Hak Cipta Dilindungi Undang-Undang

1. Dilarang mengutip sebagian atau seluruh karya tulis ini tanpa mencantumkan dan menyebutkan sumber:
 - a. Pengutipan hanya untuk kepentingan pendidikan, penelitian, penulisan karya ilmiah, penyusunan laporan, penulisan kritik atau tinjauan suatu masalah.
 - b. Pengutipan tidak merugikan kepentingan yang wajar UIN Suska Riau.
2. Dilarang mengumumkan dan memperbanyak sebagian atau seluruh karya tulis ini dalam bentuk apapun tanpa izin UIN Suska Riau.

BAB III METODE PENELITIAN	31
A. Lokasi Penelitian	31
B. Jenis Penelitian	31
C. Pendekatan Penelitian	31
D. Subjek dan Objek Penelitian	32
E. Populasi dan Sampel	32
F. Sumber Data.....	33
G. Teknik Pengumpulan Data.....	34
H. Teknik Analisis Data.....	35
I. Gambaran Umum Lokasi Penelitian.....	38
1. Sejarah Desa Sialang Bungkok	38
2. Letak Geografis.....	39
3. Keadaan Demografi	40
4. Pemerintahan Desa.....	41
BAB IV HASIL PENELITIAN DAN PEMBAHASAN	44
A. Pengaruh Pendapatan Petani Karet Terhadap Pemenuhan Kebutuhan Rumah Tangga Di Desa Sialang Bungkok Dan Menurut Perspektif Ekonomi Syariah.....	44
1. Identitas Responden	44
2. Deskriptif Variabel	45
3. Uji Instrument Penelitian	48
4. Uji Asumsi Klasik.....	49
5. Uji Hipotesis Penelitian.....	51
B. Tinjauan Ekonomi Syariah Terhadap Pengaruh Pendapatan Petani Karet Terhadap Pemenuhan Kebutuhan Rumah Tangga di Desa Sialang Bungkok	55
BAB V PENUTUP	59
A. Kesimpulan	59
B. Saran	60
DAFTAR PUSTAKA	
LAMPIRAN	



Hak Cipta Dilindungi Undang-Undang

© Hak cipta dilindungi Undang-Undang
 State Islamic University of Sultan Syarif Kasim Riau

1. Dilarang mengutip sebagian atau seluruh karya tulis ini tanpa mencantumkan dan menyebutkan sumber:
 - a. Pengutipan hanya untuk kepentingan pendidikan, penelitian, penulisan karya ilmiah, penyusunan laporan, penulisan kritik atau tinjauan suatu masalah.
 - b. Pengutipan tidak merugikan kepentingan yang wajar UIN Suska Riau.
2. Dilarang mengumumkan dan memperbanyak sebagian atau seluruh karya tulis ini dalam bentuk apapun tanpa izin UIN Suska Riau.

DAFTAR TABEL

Tabel 2.1	: Penelitian Terdahulu.....	27
Tabel 2.2	: Definisi Operasional Variabel	29
Tabel 3.1	: Data Jumlah Penduduk	40
Tabel 3.2	: Agama/Aliran Kepercayaan.....	41
Tabel 3.3	: Sarana dan Prasarana Ibadah	41
Tabel 3.4	: Perangkat Kewilayaan	43
Tabel 4.1	: Identitas Responden Berdasarkan Umur	44
Tabel 4.2	: Identitas Responden Berdasarkan Jenis Kelamin	44
Tabel 4.13	: Rekapitulasi Mengenai Variabel Pendapatan Petani Karet	45
Tabel 4.21	: Rekapitulasi Mengenai Variabel Kebutuhan Rumah Tangga	47
Tabel 4.22	: Uji Validitas.....	48
Tabel 4.23	: Uji Reliabilitas	49
Tabel 4.24	: Uji Normalitas	50
Tabel 4.25	: Uji Autokorelasi	51
Tabel 4.26	: Analisis Regresi Linier Sederhana.....	52
Tabel 4.27	: Uji-t.....	53
Tabel 4.28	: Koefisien Determinasi	54
Tabel 4.29	: Interval Koefisien Korelasi.....	54

DAFTAR GAMBAR

Gambar 2.1	: Model Kerangka Pemikiran	29
Gambar 3.1	: Struktur Organisasi Pemerintahan Desa Sialang Bungkok	42
Gambar 4.1	: Uji Heteroskedastisitas.....	50

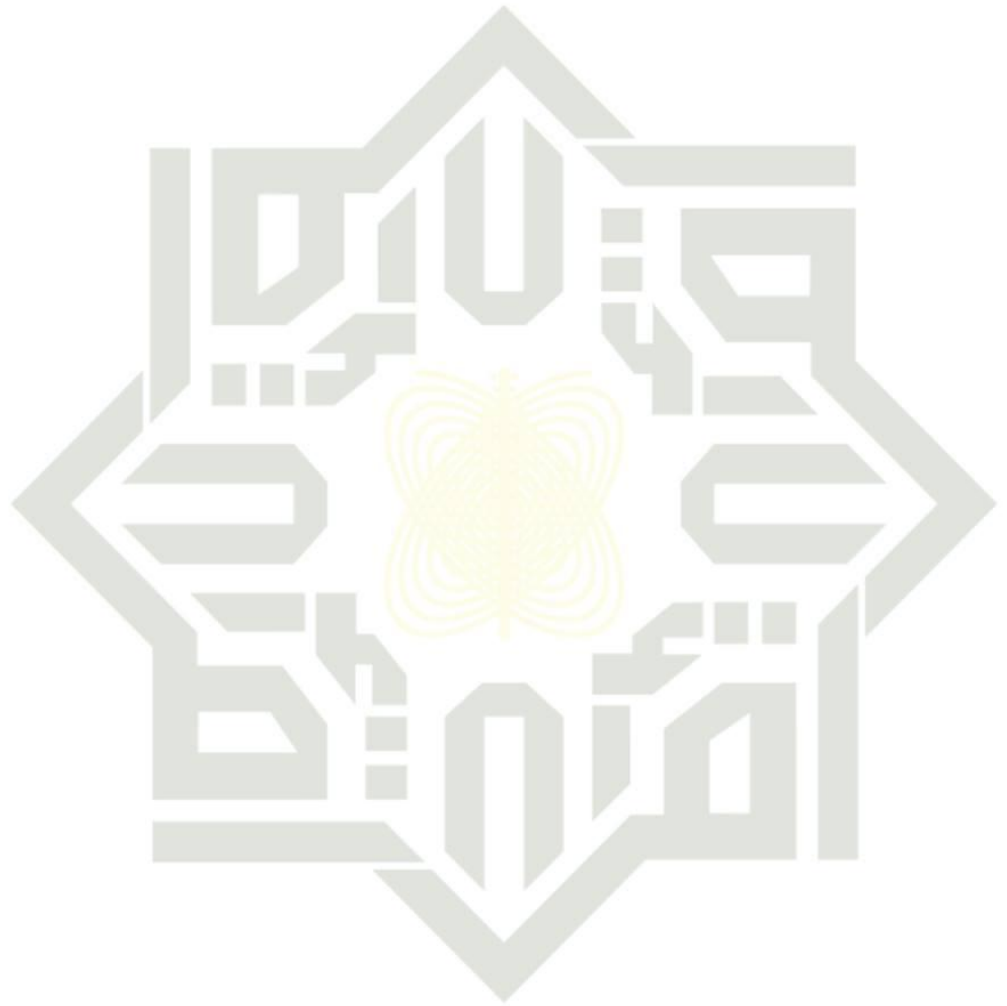

UIN SUSKA RIAU

- Hak Cipta Dilindungi Undang-Undang**
1. Dilarang mengutip sebagian atau seluruh karya tulis ini tanpa mencantumkan dan menyebutkan sumber:
 - a. Pengutipan hanya untuk kepentingan pendidikan, penelitian, penulisan karya ilmiah, penyusunan laporan, penulisan kritik atau tinjauan suatu masalah.
 - b. Pengutipan tidak merugikan kepentingan yang wajar UIN Suska Riau.
 2. Dilarang mengumumkan dan memperbanyak sebagian atau seluruh karya tulis ini dalam bentuk apapun tanpa izin UIN Suska Riau.

Hak Cipta Dilindungi Undang-Undang

1. Dilarang mengutip sebagian atau seluruh karya tulis ini tanpa mencantumkan dan menyebutkan sumber:
 - a. Pengutipan hanya untuk kepentingan pendidikan, penelitian, penulisan karya ilmiah, penyusunan laporan, penulisan kritik atau tinjauan suatu masalah.
 - b. Pengutipan tidak merugikan kepentingan yang wajar UIN Suska Riau.
2. Dilarang mengumumkan dan memperbanyak sebagian atau seluruh karya tulis ini dalam bentuk apapun tanpa izin UIN Suska Riau.

BAB I PENDAHULUAN

A. Latar Belakang Masalah

Ekonomi Islam adalah sebuah sistem ekonomi yang menjelaskan segala fenomena tentang perilaku pilihan dan pengambilan keputusan dalam setiap unit kegiatan atau aktivitas ekonomi dengan mendasarkan pada tata aturan moral dan etika Islam.¹ Ekonomi Islam sangat menuntun agar terlaksananya aktivitas produksi dan mengembangkannya, baik dari segi kualitas maupun dari segi kuantitas. Ekonomi Islam tidak rela komoditi dan tenaga manusia terlantar begitu saja. Islam menghendaki semua tenaga dikerahkan semaksimal mungkin untuk berproduksi supaya semua kebutuhan dapat terpenuhi.

Tanaman karet merupakan salah satu komoditi penting perkebunan, baik sumber pendapatan devisa, kesempatan kerja, dan pendorong pertumbuhan ekonomi sentra-sentra baru di wilayah di wilayah sekitar perkebunan karet maupun pelestarian lingkungan dan sumber daya hayati. Hal ini ditunjukkan oleh jumlah petani yang terlibat dalam usaha karet alam mencapai 1,907 juta kepala keluarga, sehingga banyak penduduk menggantungkan hidup di tanaman ini.²

Pada saat ini Indonesia belum mampu menjadi produsen utama karet dunia dikarenakan areal tanaman karet didominasi oleh kebun karet rakyat

¹ Akhmad Mujahidin, *Ekonomi Islam: Sejarah, Konsep, Instrumen, Negara dan Pasar*, (Depok: Rajawali Pers, 2017), Cet-4, h. ix

² Kementerian Perindustrian, *Gambaran Sekilas Industri Karet*, (Jakarta: Kementerian Perindustrian, 2012), h. 4.



Hak Cipta Dilindungi Undang-Undang

1. Dilarang mengutip sebagian atau seluruh karya tulis ini tanpa mencantumkan dan menyebutkan sumber:
 - a. Pengutipan hanya untuk kepentingan pendidikan, penelitian, penulisan karya ilmiah, penyusunan laporan, penulisan kritik atau tinjauan suatu masalah.
 - b. Pengutipan tidak merugikan kepentingan yang wajar UIN Suska Riau.
2. Dilarang mengumumkan dan memperbanyak sebagian atau seluruh karya tulis ini dalam bentuk apapun tanpa izin UIN Suska Riau.

yang produktivitas rendah yang disebabkan areal yang tua, rusak dan tidak produktif, penggunaan bibit yang bukan klon unggul, serta kondisi perkebunan yang masih menyerupai hutan. Seharusnya sebagai negara areal tanaman karet terluas didunia, Indonesia memiliki potensi yang cukup besar untuk menjadi produsen utama karet pada masa mendatang.³

Sektor pertanian juga mempunyai peran penting dalam meningkatkan pendapatan petani. Pendapatan petani secara umum dipengaruhi oleh beberapa komponen, yaitu jumlah produksi, harga jual, dan biaya-biaya yang dikeluarkan petani. Di Provinsi Riau salah satunya yang berada di Kabupaten Pelalawan adalah sebagai daerah yang memiliki potensi dalam pembangunan pertanian terutama sub sektor industri, juga mampu memberikan sumbangan yang besar terhadap devisa negara.

Pendapatan petani karet merupakan faktor utama untuk bisa memenuhi kebutuhan rumah tangga yang lebih besar. Ironisnya sektor pertanian yang merupakan menyerap tenaga kerja terbesar dan tempat menggantungkan harapan hidup masyarakat khususnya di pedesaan justru mengalami masalah yang cukup kompleks. Masalah tersebut antara lain mencakup rendahnya tingkat pendapatan petani. Bila terus dibiarkan akan menjadi sebab semakin melebarnya kesenjangan pendapatan antara masyarakat yang berpenghasilan tinggi dengan masyarakat yang berpenghasilan rendah yang pada akhirnya menjadikan yang kaya akan semakin kaya dan yang miskin semakin miskin.⁴

³ Sony Hendra Permana dan Izzaty “Daya Saing Ekspor Barang-Barang Dari Karet” dalam *Jurnal Ekonomi & Kebijakan Publik.*, Volume 2., No 1., (2010), h. 155.

⁴ Agito Hanasuku, et.al., “Penguasaan Lahan Usahatani Karet Rakyat (Studi Kasus di Desa Masingai II, Kecamatan Upau, Kabupaten Tabalong, Provinsi Kalimantan Selatan)”, dalam *Jurnal Masepi*, Volume 1., No. 1., (2020), h. 2-3.



Permasalahan lain yang dikeluhkan petani karet saat ini adalah masih rendahnya produktivitas. Hal ini disebabkan karena faktor iklim dan cuaca dan juga kebun karet sebagian besar belum menggunakan bibit unggul serta kurangnya perawatan. Areal kebun karet yang sudah tua kurang produktif dan perlu segera diremajakan. Perkebunan karet yang sudah tua dan rusak memberikan kerugian bagi petani yaitu dari sisi biaya yang dikeluarkan dan hasil yang didapatkan. Petani akan mendapatkan pendapatan yang rendah karena produksi yang dihasilkan semakin menurun. Pada saat peremajaan, petani tidak mendapatkan pendapatan dari karet karena belum menghasilkan.

Faktor-faktor yang mempengaruhi petani melakukan peremajaan adalah jumlah produksi dan nilai ekonomis. Jumlah produksi dapat dilihat dari nilai produktivitas karet yang dihasilkan, sedangkan nilai ekonomis karet dilihat dari harga yang berlaku.

Setiap petani memiliki sistem penjualan bermacam-macam ada yang menjual hasilnya tiga kali sadapan, seminggu sekali dan ada juga satu bulan sekali. Begitupun dengan harga karet sendiri dapat naik atau turun sesuai dengan kualitasnya. Tentu itu adanya ketidakseimbangan antara pendapatan dengan kebutuhan petani karet, karena tidak semua masyarakat petani karet hidup dalam kondisi yang lebih baik walaupun dengan luas lahan yang sama tetapi adanya perbedaan tingkat pendapatan yang dihasilkan oleh petani karet, maka akan mempengaruhi kebutuhan rumah tangga yang sekarang serba mahal seperti kebutuhan sandang (pakaian), pangan (makanan dan minuman), papan (rumah), kesehatan, dan pendidikan, sehingga pendapatan sangat berdampak terhadap mereka yang mata pencahariannya sebagai petani karet

Hak Cipta Dilindungi Undang-Undang

1. Dilarang mengutip sebagian atau seluruh karya tulis ini tanpa mencantumkan dan menyebutkan sumber:
 - a. Pengutipan hanya untuk kepentingan pendidikan, penelitian, penulisan karya ilmiah, penyusunan laporan, penulisan kritik atau tinjauan suatu masalah.
 - b. Pengutipan tidak merugikan kepentingan yang wajar UIN Suska Riau.
2. Dilarang mengumumkan dan memperbanyak sebagian atau seluruh karya tulis ini dalam bentuk apapun tanpa izin UIN Suska Riau.



Kebutuhan dasar yang disebutkan ini sedapat mungkin harus terpenuhi, namun pada kenyataannya banyak permasalahan yang sering terjadi seperti naiknya harga kebutuhan pokok khususnya kebutuhan pangan berupa beras, daging ayam, telur, minyak goreng, dan sebagainya. Naiknya bahan bakar juga mengakibatkan tarif transportasi, gas, listrik, perumahan yang mempengaruhi rendahnya daya beli masyarakat. Sehingga sebuah keluarga harus bekerja keras untuk mendapatkan penghasilan yang lebih banyak. Sebagaimana kebutuhan dan keinginan harus benar sesuai syariah yang lebih mengedepankan kemaslahatan, tidak berlebihan atau mubadzir sehingga lebih berorientasi pada keseimbangan serta memperhatikan pemanfaatan anggaran dana yang wajar.

Sebagai masyarakat yang berada di negara dengan mayoritas penduduk Islam, masyarakat Indonesia harus mampu membentengi diri agar tidak terbawa oleh lingkungan yang mengarah pada pola perilaku yang konsumtif. Indonesia harus mampu menjadikan masyarakatnya berperilaku sesuai dengan prinsip-prinsip syariah, karena dengan jumlah penduduk muslim yang besar ini akan lebih mudah dalam menjalankan dan mengamalkan nilai-nilai Islam. Lingkungan yang Islami mampu membentengi seseorang dari perbuatan atau perilaku yang menyimpang dari ajaran Islam.⁵ Selain itu, kemurahan Allah

⁵ Ummi Khozanah, "Analisis Faktor-Faktor Yang Mempengaruhi Pola Konsumsi Dalam Pandangan Islam (Survei Pada Pengurus dan Anggota Asbisindo di Jawa Barat)", (Disertasi: Universitas Pendidikan Indonesia: 2014), h. 5.

Hak Cipta Dilindungi Undang-Undang

1. Dilarang mengutip sebagian atau seluruh karya tulis ini tanpa mencantumkan dan menyebutkan sumber:
 - a. Pengutipan hanya untuk kepentingan pendidikan, penelitian, penulisan karya ilmiah, penyusunan laporan, penulisan kritik atau tinjauan suatu masalah.
 - b. Pengutipan tidak merugikan kepentingan yang wajar UIN Suska Riau.
2. Dilarang mengumumkan dan memperbanyak sebagian atau seluruh karya tulis ini dalam bentuk apapun tanpa izin UIN Suska Riau.

Hak Cipta Dilindungi Undang-Undang

1. Dilarang mengutip sebagian atau seluruh karya tulis ini tanpa mencantumkan dan menyebutkan sumber:
 - a. Pengutipan hanya untuk kepentingan pendidikan, penelitian, penulisan karya ilmiah, penyusunan laporan, penulisan kritik atau tinjauan suatu masalah.
 - b. Pengutipan tidak merugikan kepentingan yang wajar UIN Suska Riau.
2. Dilarang mengumumkan dan memperbanyak sebagian atau seluruh karya tulis ini dalam bentuk apapun tanpa izin UIN Suska Riau.

adalah di bentangkannya rezeki bagi hamba-hambanya-Nya dijelaskan dalam QS Asy-Syura ayat 27 :⁶

﴿ وَلَوْ بَسَطَ اللَّهُ الرِّزْقَ لِعِبَادِهِ لَبَغَوْا فِي الْأَرْضِ وَلَكِنْ يُنزِلُ بِقَدَرٍ مَّا يَشَاءُ
 إِنَّهُ بِعِبَادِهِ خَبِيرٌ بَصِيرٌ ﴾

Artinya : “Dan jikalau Allah melapangkan rezki kepada hamba-hamba-Nya tentulah mereka akan melampaui batas di muka bumi, tetapi Allah menurunkan apa yang dikehendaki-Nya dengan ukuran. Sesungguhnya Dia Maha mengetahui (keadaan) hamba-hamba-Nya lagi Maha melihat.”

Ayat diatas menjelaskan Allah *subhanahu wata'ala* melapangkan rezeki kepada hamba-hamba-Nya dengan berbagai kenikmatan dan anugerah, baik yang bersifat materi maupun non-materi niscaya mereka akan berbuat melampaui batas di muka bumi dengan melakukan perbuatan-perbuatan yang menyimpang dari ajaran Allah *subhanahu wata'ala* dan tidak mensyukuri nikmat-nikmat-Nya. Ini sudah menjadi tabiat manusia pada umumnya.

Berdasarkan survey awal yang dilakukan peneliti, peneliti menemukan bahwa terjadi fenomena sosial yang melibatkan masyarakat di Desa Sialang Bungkok Kecamatan Bandar Petalangan Kabupaten Pelalawan. Bapak Edi Johan (42 th) menyatakan bahwa petani karet hanya menjual karetnya melalui toke dan harga yang diterima pun sudah diatur oleh toke tersebut. Harga tersebut yang akan menentukan besar penerimaan dan mempengaruhi besar

⁶ Q.S Asy-Syura (42) : 27.



Hak Cipta Dilindungi Undang-Undang

1. Dilarang mengutip sebagian atau seluruh karya tulis ini tanpa mencantumkan dan menyebutkan sumber:
 - a. Pengutipan hanya untuk kepentingan pendidikan, penelitian, penulisan karya ilmiah, penyusunan laporan, penulisan kritik atau tinjauan suatu masalah.
 - b. Pengutipan tidak merugikan kepentingan yang wajar UIN Suska Riau.
2. Dilarang mengumumkan dan memperbanyak sebagian atau seluruh karya tulis ini dalam bentuk apapun tanpa izin UIN Suska Riau.

pendapatan yang diterima oleh petani untuk membiayai kebutuhan rumah tangga yang harganya serba mahal.⁷

Ibu Syamsimar (48 th) menyatakan kebutuhan saya tidak seimbang dengan pendapatan, karena dalam waktu satu bulan disamping kebutuhan sehari-hari saya juga memenuhi kebutuhan pendidikan anak. Apalagi harga karet yang semakin menurun, faktor cuaca musim hujan juga menjadi penyebabnya sehingga kami tidak bisa menyadap getah yang tercampur dengan air. Ini sangat berdampak terhadap pendapatan kami yang mata pencahariannya sebagai petani karet.⁸

Berdasarkan latar belakang dan hasil survey awal, maka penulis tertarik untuk meneliti lebih lanjut permasalahan ini dengan menjadikan karya ilmiah dengan judul **“PENGARUH PENDAPATAN PETANI KARET TERHADAP PEMENUHAN KEBUTUHAN RUMAH TANGGA DI DESA SIALANG BUNGKUK MENURUT PERSPEKTIF EKONOMI SYARIAH”**

B. Batasan Masalah

Agar penulisan skripsi ini lebih terarah, maka penulis memfokuskan pokok pembahasan penelitian ini ke Pengaruh Pendapatan Petani Karet Terhadap Pemenuhan Kebutuhan Rumah Tangga di Desa Sialang Bungkok dan Menurut Perspektif Ekonomi Syariah.

⁷ Edi Johan, Petani Karet, *Wawancara*, Desa Sialang Bungkok, 7 Juni 2021

⁸ Syamsimar, Petani Karet, *Wawancara*, Desa Sialang Bungkok, 10 Juni 2021

Hak Cipta Dilindungi Undang-Undang

© Hak cipta milik UIN Suska Riau
C. Rumusan Masalah

1. Apakah pendapatan petani karet berpengaruh terhadap pemenuhan kebutuhan rumah tangga di Desa Sialang Bungkok?
2. Bagaimana tinjauan Ekonomi Syariah terhadap pengaruh pendapatan petani karet terhadap pemenuhan kebutuhan rumah tangga di Desa Sialang Bungkok?

D. Tujuan dan Manfaat Penelitian

1. Tujuan

- a. Untuk mengetahui pengaruh pendapatan petani karet terhadap pemenuhan kebutuhan rumah tangga di Desa Sialang Bungkok.
- b. Untuk mengetahui tinjauan Ekonomi Syariah terhadap pengaruh pendapatan petani karet terhadap pemenuhan kebutuhan rumah tangga di Desa Sialang Bungkok.

2. Manfaat

- a. Untuk menambah wawasan dan pengetahuan tentang pengaruh pendapatan petani karet terhadap pemenuhan kebutuhan rumah tangga di Desa Sialang Bungkok.
- b. Untuk menambah pengetahuan tentang tinjauan Ekonomi Syariah terhadap pengaruh pendapatan petani karet terhadap pemenuhan kebutuhan rumah tangga di Desa Sialang Bungkok.
- c. Sebagai salah satu syarat untuk memperoleh gelar sarjana Ekonomi Syariah pada Fakultas Syariah dan Hukum UIN Suska Riau.

1. Dilarang mengutip sebagian atau seluruh karya tulis ini tanpa mencantumkan dan menyebutkan sumber:
a. Pengutipan hanya untuk kepentingan pendidikan, penelitian, penulisan karya ilmiah, penyusunan laporan, penulisan kritik atau tinjauan suatu masalah.
b. Pengutipan tidak merugikan kepentingan yang wajar UIN Suska Riau.

2. Dilarang mengumumkan dan memperbanyak sebagian atau seluruh karya tulis ini dalam bentuk apapun tanpa izin UIN Suska Riau.



- Hak Cipta Dilindungi Undang-Undang**
1. Dilarang mengutip sebagian atau seluruh karya tulis ini tanpa mencantumkan dan menyebutkan sumber:
 - a. Pengutipan hanya untuk kepentingan pendidikan, penelitian, penulisan karya ilmiah, penyusunan laporan, penulisan kritik atau tinjauan suatu masalah.
 - b. Pengutipan tidak merugikan kepentingan yang wajar UIN Suska Riau.
 2. Dilarang mengumumkan dan memperbanyak sebagian atau seluruh karya tulis ini dalam bentuk apapun tanpa izin UIN Suska Riau.

E. Sistematika Penulisan

Untuk mempermudah dalam memahami penulisan, maka penelitian ini terdiri dari beberapa bab yang masing-masing dari sub-sub bab. Lebih jelasnya sistematika penulisan diuraikan sebagai berikut:

Bab Satu Pendahuluan, yang berisi uraian secara singkat dan menyeluruh mengenai tujuan penulisan yang terdiri dari sub bab, yaitu: Latar Belakang, Batasan Masalah, Rumusan Masalah, Tujuan Dan Manfaat Penelitian, dan Sistematika Penulisan.

Bab Dua Tinjauan Pustaka, pada bab ini berisi landasan kerangka teori atau kerangka konseptual tentang Pendapatan Petani Karet dan Teori Kebutuhan Rumah Tangga, Penelitian Terdahulu, Model Kerangka Pemikiran, Definisi Operasional Variabel, dan Hipotesis.

Bab Tiga Metodologi Penelitian, karena penelitian adalah penelitian lapangan maka isi bab ini yaitu: Lokasi Penelitian, Jenis Penelitian, Pendekatan Penelitian, Subjek dan Objek Penelitian, Populasi dan Sampel, Sumber Data, Teknik Pengumpulan Data, Teknik Analisis Data dan Gambaran Umum Lokasi Penelitian.

Bab Empat Penelitian dan Pembahasan, pada bab ini membahas hasil penelitian dan kesimpulan penelitian, yaitu Pengaruh Pendapatan Petani Karet Terhadap Pemenuhan Kebutuhan Rumah Tangga di Desa Sialang Bungkok Menurut Perspektif Ekonomi Syariah.

Bab Lima Penutup, ini adalah bab terakhir yang berisikan tentang kesimpulan yang diringkas dari hasil penelitian dan pembahasan, kemudian dilanjutkan dengan mengemukakan beberapa saran yang akan berguna bagi penulis khususnya dan pihak-pihak lain pada umumnya.

© Hak cipta milik UIN Suska Riau

State Islamic University of Sultan Syarif Kasim Riau

Hak Cipta Dilindungi Undang-Undang

1. Dilarang mengutip sebagian atau seluruh karya tulis ini tanpa mencantumkan dan menyebutkan sumber:
 - a. Pengutipan hanya untuk kepentingan pendidikan, penelitian, penulisan karya ilmiah, penyusunan laporan, penulisan kritik atau tinjauan suatu masalah.
 - b. Pengutipan tidak merugikan kepentingan yang wajar UIN Suska Riau.
2. Dilarang mengumumkan dan memperbanyak sebagian atau seluruh karya tulis ini dalam bentuk apapun tanpa izin UIN Suska Riau.

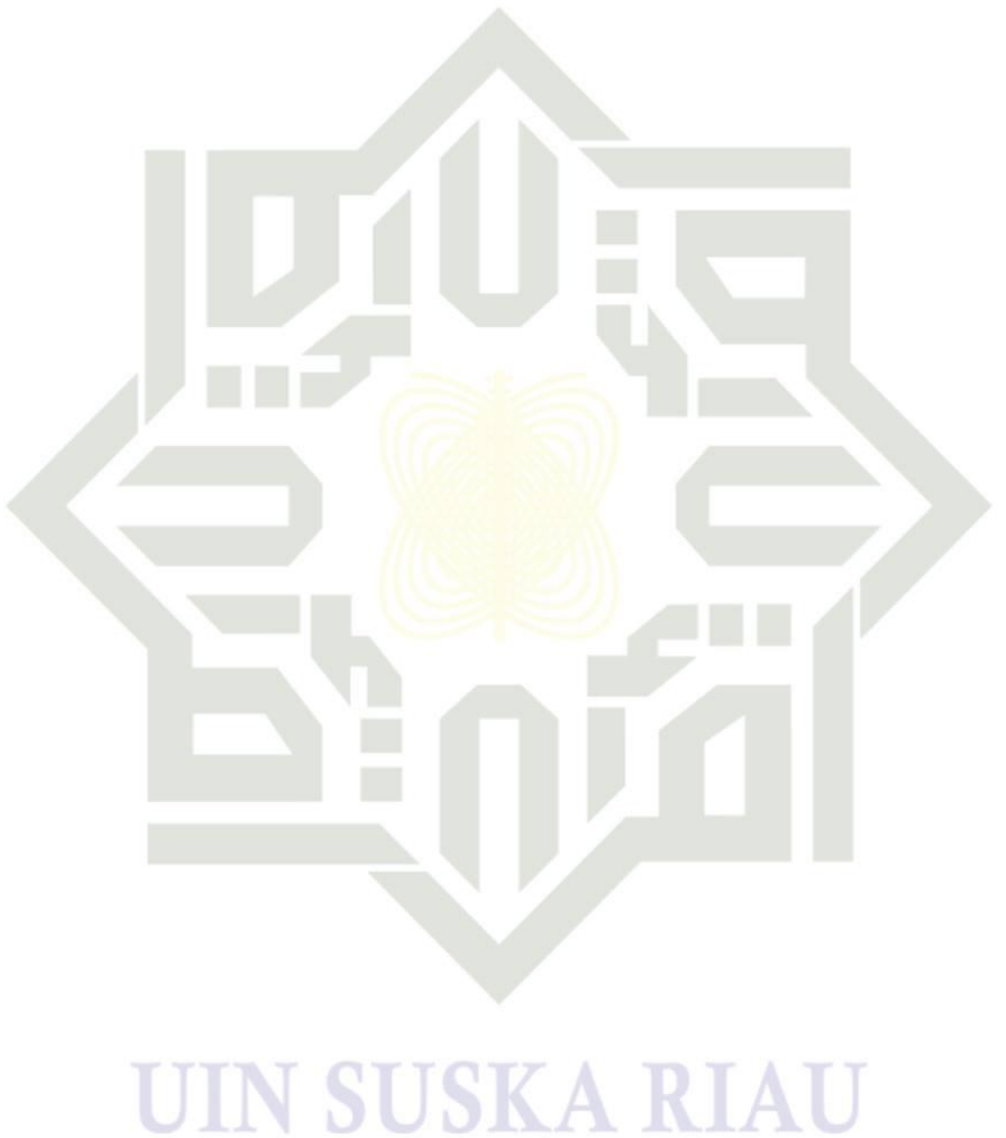

Hak Cipta Dilindungi Undang-Undang

1. Dilarang mengutip sebagian atau seluruh karya tulis ini tanpa mencantumkan dan menyebutkan sumber:
 - a. Pengutipan hanya untuk kepentingan pendidikan, penelitian, penulisan karya ilmiah, penyusunan laporan, penulisan kritik atau tinjauan suatu masalah.
 - b. Pengutipan tidak merugikan kepentingan yang wajar UIN Suska Riau.
2. Dilarang mengumumkan dan memperbanyak sebagian atau seluruh karya tulis ini dalam bentuk apapun tanpa izin UIN Suska Riau.

BAB II

TINJAUAN PUSTAKA

A. Pendapatan

1. Pengertian Pendapatan

Pendapatan atau nama lain revenue adalah pendapatan yang diperoleh jangka waktu tertentu. Pendapatan adalah semua yang diterima dari hasil penjualan barang dan jasa yang didapat dalam unit usaha. Pengertian pendapatan (revenue) berbeda dengan pengertian penghasilan (income). Jika pendapatan adalah pendapatan yang belum dikurangi biaya dan beban, sedangkan penghasilan adalah pendapatan bersih yang sudah dikurangi dengan beban dan biaya.⁹ Pendapatan adalah semua penerimaan, baik tunai maupun bukan tunai yang merupakan hasil dan penjualan barang atau jasa dalam jangka waktu tertentu.¹⁰

Pendapatan atau income menurut kamus bisnis Islam disebut juga dengan ratib, salary, dan reward yang merupakan uang yang diterima seseorang dan perusahaan dalam bentuk gaji (wage), upah, sewa, laba dsb.¹¹

⁹ Nawal Ika Susanti, "Pengaruh Tingkat Bagi Hasil dan Pendapatan Nasabah Terhadap Pembiayaan Bermasalah (Studi Kasus Uspps Ausath Blokagung Banyuwangi)", dalam *Jurnal Hukum Islam, Ekonomi dan Bisnis*, Volume 2., No.2., (2016), h. 35.

¹⁰ Marina Zulfa dan Vivie Ova Kurnia, "Analisis Pengaruh Pembiayaan dan Simpanan Terhadap Pendapatan BNI Syariah Cabang Pekanbaru", dalam *Jurnal Syarikat: Jurnal Rumpun Ekonomi Syariah*, Volume 3., No.1., (2020), h. 25.

¹¹ Sri Retnaning Sampurnaningsih, "Pengaruh Karakter Debitur dan Pendapatan Nasabah Terhadap Kolektibilitas pada BMT Al-Muqrin", dalam *Jurnal Neraca Peradaban*, Volume 1., No. 2., (2021), h. 168.

Hak Cipta Dilindungi Undang-Undang

1. Dilarang mengutip sebagian atau seluruh karya tulis ini tanpa mencantumkan dan menyebutkan sumber:
 - a. Pengutipan hanya untuk kepentingan pendidikan, penelitian, penulisan karya ilmiah, penyusunan laporan, penulisan kritik atau tinjauan suatu masalah.
 - b. Pengutipan tidak merugikan kepentingan yang wajar UIN Suska Riau.
2. Dilarang mengumumkan dan memperbanyak sebagian atau seluruh karya tulis ini dalam bentuk apapun tanpa izin UIN Suska Riau.

Pendapatan akan mempengaruhi banyaknya barang yang dikonsumsi, bahkan seringkali dijumpai dengan bertambahnya pendapatan, maka barang yang dikonsumsi bukan saja bertambah, tetapi juga kualitas barang tersebut ikut menjadi perhatian. Misalnya, sebelum adanya penambahan pendapatan beras yang dikonsumsi adalah kualitas yang kurang baik, akan tetapi setelah adanya penambahan pendapatan maka konsumsi beras menjadi kualitas yang lebih baik.¹²

Pendapatan juga dapat didefinisikan sebagai jumlah seluruh uang yang diterima oleh seseorang atau rumah tangga selama jangka waktu tertentu, pendapatan terdiri dari upah hasil penerimaan kerja, pendapatan dari kekayaan seperti sewa bunga dan deviden, serta pembayaran transfer atau penerimaan dari pemerintah seperti tunjangan sosial atau asuransi pengangguran.¹³

Badan Pusat Statistik mendefinisikan pendapatan sebagai seseorang yang telah bekerja dengan mendapatkan upah atau penghasilan selama jangka waktu yang telah ditentukan baik berupa uang maupun barang. Badan Pusat Statistik menggolongkan menjadi tiga pengertian pendapatan antara lain sebagai berikut :

- a. Pendapatan berupa uang adalah penerimaan dalam bentuk uang yang didapat dari balas jasa.

¹² Samuel Konoralma, et.al., “Analisis Faktor Yang Mempengaruhi Pendapatan Nelayan Tradisional Di Kelurahan Tumumpa Kecamatan Tuminting Kota Manado”, dalam Jurnal *Berkala Ilmiah Efisiensi*, Volume 20., No.2., (2020), h. 104.

¹³ Agustinus Hartopo, *Analisis Pendapatan Petani Sagu Di Kampung Simpuro Distrik Ebungfauw Kabupaten Jayapura Papua*, (Jakarta : Indocamp, 2019), h. 6.

Hak Cipta Dilindungi Undang-Undang

1. Dilarang mengutip sebagian atau seluruh karya tulis ini tanpa mencantumkan dan menyebutkan sumber:
 - a. Pengutipan hanya untuk kepentingan pendidikan, penelitian, penulisan karya ilmiah, penyusunan laporan, penulisan kritik atau tinjauan suatu masalah.
 - b. Pengutipan tidak merugikan kepentingan yang wajar UIN Suska Riau.
2. Dilarang mengumumkan dan memperbanyak sebagian atau seluruh karya tulis ini dalam bentuk apapun tanpa izin UIN Suska Riau.

- b. Pendapatan berupa barang adalah penerimaan dalam bentuk barang atau jasa. Barang atau jasa yang didapat disamakan dengan harga pasar tetapi tidak dilakukan dengan transaksi uang oleh penikmat barang atau jasa tersebut.
- c. Penerimaan yang bukan merupakan pendapatan, yaitu penerimaan dalam bentuk penjualan barang-barang yang dipakai, warisan, hadiah, pinjaman uang, dan sebagainya.¹⁴

Distribusi pendapatan seseorang dapat ditentukan melalui :

- a. Cara memperolehnya, baik itu melalui gaji, uang, hadiah, dan warisan.
- b. Sumber penghasilan atau bidang kegiatannya biasa berupa pertanian, industri, perdagangan dan jasa.
- c. Lokasi sumber penghasilan, baik di kota maupun didesa.¹⁵

Pendapatan masyarakat merupakan cermin atau gambaran utama dari daya beli masyarakat, sehingga akan mempengaruhi permintaan barang dari segi kuantitas maupun kualitas. Masyarakat yang memiliki pendapatan setiap bulan yang tinggi akan berbeda jenis dan jumlah barang yang dibeli atau diminta karena pendapatan sangat mendukung barang-barang yang diinginkan sesuai dengan daya belinya.

Jika dibandingkan dengan orang yang gajinya hanya cukup untuk makan bahkan sering kekurangan, mereka hanya mampu membeli barang

¹⁴ Faridatul Fitriyah, "Pengaruh Pendapatan, Dana Tabungan Haji dan Religiusitas Terhadap Keputusan Nasabah Mendaftar Haji (Studi Pada BNI Syariah Tulungagung)", dalam *Jurnal Nusamba*, Volume 1., No.1., (2016), h. 60.

¹⁵ Adera, "*Pengaruh Tingkat Pendapatan Orang Tua Terhadap Minat Berwirausaha Siswa Di Sekolah Menengah Kejuruan Taruna Satria Pekanbaru*", (Disertasi: Universitas Islam Negeri Sultan Syarif Kasim Riau, 2017), h. 19-20.

Hak Cipta Dilindungi Undang-Undang

1. Dilarang mengutip sebagian atau seluruh karya tulis ini tanpa mencantumkan dan menyebutkan sumber:
 - a. Pengutipan hanya untuk kepentingan pendidikan, penelitian, penulisan karya ilmiah, penyusunan laporan, penulisan kritik atau tinjauan suatu masalah.
 - b. Pengutipan tidak merugikan kepentingan yang wajar UIN Suska Riau.
2. Dilarang mengumumkan dan memperbanyak sebagian atau seluruh karya tulis ini dalam bentuk apapun tanpa izin UIN Suska Riau.

yang sesuai kecukupan dengan uang yang dimiliki. Beda lagi dengan orang yang bisa membeli banyak barang karena kelebihan uang dari pendapatannya.

2. Karakteristik Pendapatan

Dilihat dari ekonomi dalam masyarakat terdiri dari tiga lapis yaitu :

- a. Lapisan ekonomi mampu atau kaya terdiri dari para pejabat, pemerintah, para dokter, insinyur dan kelompok profesional lainnya.
- b. Lapisan ekonomi menengah yang terdiri dari alim ulama dan pegawai.
- c. Lapisan ekonomi miskin yang terdiri dari buruh, para petani, buruh sejenis yang tidak tetap.¹⁶

3. Klasifikasi Pendapatan

Secara garis besar pendapatan digolongkan menjadi tiga golongan yaitu :

- a. Gaji dan upah, imbalan yang diperoleh setelah orang tersebut melakukan pekerjaan untuk orang lain yang diberikan dalam waktu satu hari, satu minggu maupun satu bulan.
- b. Pendapatan dari usaha sendiri, penerimaan yang didapat dari hasil produksi usaha yang dimiliki seseorang atau anggota keluarga dan tenaga kerja dari anggota keluarga dengan tidak memperhitungkan biaya sewa kapital.
- c. Pendapatan dari usaha lain, pendapatan yang didapat tanpa melakukan kerja dan pendapatan tersebut biasanya pendapatan

¹⁶ Soleman B. Toneko, *Struktur dan Proses: Suatu Pengantar Sosiologi Pembangunan*, (Jakarta: CV. Rajawali, 1990), h. 99-100.



Hak Cipta Dilindungi Undang-Undang

1. Dilarang mengutip sebagian atau seluruh karya tulis ini tanpa mencantumkan dan menyebutkan sumber:
 - a. Pengutipan hanya untuk kepentingan pendidikan, penelitian, penulisan karya ilmiah, penyusunan laporan, penulisan kritik atau tinjauan suatu masalah.
 - b. Pengutipan tidak merugikan kepentingan yang wajar UIN Suska Riau.
2. Dilarang mengumumkan dan memperbanyak sebagian atau seluruh karya tulis ini dalam bentuk apapun tanpa izin UIN Suska Riau.

sampingan misalnya pendapatan dari menyewakan rumah, pendapatan pensiun, bunga dari uang, dan sumbangan orang lain.¹⁷

Badan Pusat Statistik membedakan pendapatan menjadi beberapa golongan yaitu :

- a. Golongan pendapatan sangat tinggi adalah jika pendapatan rata-rata lebih dari Rp. 3.500.000 per bulan.
- b. Golongan pendapatan tinggi adalah jika pendapatan rata-rata lebih dari Rp. 2.500.000 s/d Rp. 3.500.000 per bulan.
- c. Golongan pendapatan sedang adalah jika pendapatan rata-rata lebih dari Rp. 1.500.000 s/d Rp. 2.500.000 per bulan.
- d. Golongan pendapatan rendah adalah jika pendapatan rata-rata lebih dari Rp. 1.500.000 per bulan.¹⁸

4. Indikator Pendapatan

Indikator pendapatan antara lain:

- a. Pendapatan yang diterima perbulan
- b. Pekerjaan
- c. Anggaran biaya
- d. Beban yang ditanggung.¹⁹

¹⁷ Ferry Christian Ham, et.al., “Analisis Pengakuan Pendapatan dan Beban pada PT Bank Perkreditan Rakyat Prisma dan Manado” dalam *Jurnal Riset Akuntansi Going Concern.*, (2018), h. 629-630.

¹⁸ Liani Surya Rakasiwi dan Achmad Kautsar, “Pengaruh faktor Demografi dan Sosial Ekonomi terhadap Status Kesehatan Individu di Indonesia”, dalam *Jurnal Kajian Ekonomi Keuangan*, Volume 5., No.2., (2021), h. 150.

¹⁹ Yopi Yunsepa, et.al., “Pengaruh Harga Kopi terhadap Pendapatan Petani pada Distributor Al-Azaam di Kecamatan Sungai Are Kabupaten Oku Selatan”, dalam *Jurnal Kolegial*, Volume 8., No.1., (2020), h. 7.



Hak Cipta Dilindungi Undang-Undang

1. Dilarang mengutip sebagian atau seluruh karya tulis ini tanpa mencantumkan dan menyebutkan sumber:
 - a. Pengutipan hanya untuk kepentingan pendidikan, penelitian, penulisan karya ilmiah, penyusunan laporan, penulisan kritik atau tinjauan suatu masalah.
 - b. Pengutipan tidak merugikan kepentingan yang wajar UIN Suska Riau.
2. Dilarang mengumumkan dan memperbanyak sebagian atau seluruh karya tulis ini dalam bentuk apapun tanpa izin UIN Suska Riau.

Indikator distribusi pendapatan yang akan memberikan petunjuk aspek pemerataan pendapatan yang telah tercapai. Asumsi ini menjadi acuan dalam kajian untuk mengukur pendapatan masyarakat.

Besarnya pendapatan ialah seberapa besar uang yang diperoleh oleh seseorang dalam satu bulan berdasarkan jenis pekerjaannya. Tingkat pendapatan menjadi salah satu indikator yang berpengaruh terhadap ekonomi masyarakat, bahkan tingkat pendapatan adalah faktor penting dalam kaitannya terhadap kualitas ekonomi masyarakat karena tingkat pendidikan yang tinggi jika tidak disertai dengan tingkat pendapatan tentu tidak mendukung terhadap terciptanya ekonomi masyarakat yang memadai.

5. Faktor-Faktor Yang Mempengaruhi Pendapatan

Ada beberapa faktor yang mempengaruhi pendapatan sebagai berikut :²⁰

- a. Pendapatan pokok, dapat berbentuk pendapatan per semester atau semi semester bergantung pada mata pencaharian pokok kepala rumah tangga.
- b. Pendapatan tambahan, pendapatan keluarga yang dihasilkan anggota keluarga yang sifatnya tambahan, seperti bonus atau pemberian dana bantuan.
- c. Pendapatan lain-lain, berupa bantuan atau hibah dari orang lain atau hasil dari perputaran harta. Bantuan istri kepada suaminya dalam

²⁰ Husein Syahatah, *Ekonomi Rumah Tangga Muslim*, (Jakarta: Gema Insani Press, 1998), h. 03.



- Hak Cipta Dilindungi Undang-Undang**
1. Dilarang mengutip sebagian atau seluruh karya tulis ini tanpa mencantumkan dan menyebutkan sumber:
 - a. Pengutipan hanya untuk kepentingan pendidikan, penelitian, penulisan karya ilmiah, penyusunan laporan, penulisan kritik atau tinjauan suatu masalah.
 - b. Pengutipan tidak merugikan kepentingan yang wajar UIN Suska Riau.
 2. Dilarang mengumumkan dan memperbanyak sebagian atau seluruh karya tulis ini dalam bentuk apapun tanpa izin UIN Suska Riau.

© Hak cipta milik UIN Suska Riau

State Islamic University of Sultan Syarif Kasim Riau

masalah keuangan keluarga dianggap sebagai pendapatan lain-lain karena hal ini dapat membantu pembelanjaan rumah tangga.

B. Kebutuhan Rumah Tangga

1. Pengertian Kebutuhan Rumah Tangga

Kebutuhan merupakan suatu keperluan asasi yang harus dipenuhi untuk mencapai keseimbangan organisme. Kebutuhan muncul ketika seseorang merasa kurang, ketidaksempurnaan yang dapat merusak kesejahteraannya. Dengan kata lain, kebutuhan muncul karena ketidakseimbangan dalam individu, sehingga membuat individu melakukan suatu tindakan yang mengarah pada suatu tujuan dan kebutuhan tersebut terpenuhi.²¹

Dikutip NS. Kasiati dan Ni Wayan Rosmalawati setiap manusia memiliki lima kebutuhan dasar yaitu: kebutuhan fisiologis, keamanan, cinta, harga diri, dan aktualisasi diri. Manusia memiliki kebutuhan dasar yang bersifat heterogen. Setiap orang pada dasarnya memiliki kebutuhan yang sama, akan tetapi karena budaya, maka kebutuhan tersebut juga ikut berbeda. Dalam memenuhi kebutuhan manusia menyesuaikan diri dengan prioritas yang ada.²²

²¹ Rika Devianti dan Suci Lia Sari, "Urgensi Analisis Kebutuhan Peserta Didik terhadap Proses Pembelajaran", dalam Jurnal *Al-Aulia*, Volume 06., No.01., (2020), h. 25.

²² NS. Kasiati dan Ni Wayan Rosmalawati, *Kebutuhan Dasar Manusia I*, (Jakarta: Kementerian Kesehatan Republik Indonesia, 2016), h. 4.



Hak Cipta Dilindungi Undang-Undang

1. Dilarang mengutip sebagian atau seluruh karya tulis ini tanpa mencantumkan dan menyebutkan sumber:
 - a. Pengutipan hanya untuk kepentingan pendidikan, penelitian, penulisan karya ilmiah, penyusunan laporan, penulisan kritik atau tinjauan suatu masalah.
 - b. Pengutipan tidak merugikan kepentingan yang wajar UIN Suska Riau.
2. Dilarang mengumumkan dan memperbanyak sebagian atau seluruh karya tulis ini dalam bentuk apapun tanpa izin UIN Suska Riau.

Menurut Al-Ghazali kebutuhan adalah keinginan manusia untuk mendapatkan sesuatu yang diperlukan dalam rangka mempertahankan kelangsungan hidupnya dan menjalankan fungsinya yaitu menjalankan tugasnya sebagai hamba Allah dengan beribadah secara maksimal. Karena ibadah memenuhi kebutuhan agar kewajiban itu terlaksana dengan baik, hukumnya menjadi wajib sebagaimana kaidah yang berlaku.²³

Rumah tangga ialah salah satu pelaku ekonomi yang menggunakan, memakai atau menghabiskan barang dan jasa yang bertujuan untuk memenuhi kebutuhan hidupnya. Setiap rumah tangga memiliki kebiasaan dan tingkah laku yang berbeda-beda. Hal ini ditentukan oleh jumlah pendapatan, apabila penghasilan yang mereka dapat tinggi, maka cenderung lebih tinggi juga pengeluarannya dan apabila suatu rumah tangga terpenuhi kebutuhan pokoknya, maka akan muncul pula kebutuhan lainnya. Faktor lainnya yang mempengaruhi perilaku rumah tangga adalah jumlah anggota keluarga, kedudukan sosial, pengaruh lingkungan, gaya hidup, serta kebiasaan atau selera.²⁴

Dapat disimpulkan dari beberapa definisi diatas bahwa kebutuhan rumah tangga yaitu penghasilan yang didapat oleh seseorang atas prestasi kerjanya dengan tujuan untuk memenuhi kebutuhan hidup dirinya dan keluarganya, baik kebutuhan primer, sekunder, maupun kebutuhan lainnya

²³ Abdur Rohman, "Konsep Kebutuhan dan Keinginan Imam Al-Ghazali" dalam *Jurnal Konsep Kebutuhan dan Keinginan menurut Imam Al-Ghazali*, Volume 4., No.01., (2012), h. 150.

²⁴ Jeine Silvane Rungkat, et.al., "Pengaruh Pendidikan, Jumlah Anggota Keluarga dan Pengalaman Kerja terhadap Pendapatan Rumah Tangga di Kabupaten Minahasa" dalam *Jurnal Pembangunan Ekonomi dan Keuangan Daerah*, Volume 21., No.3., (2020), h. 2.

Hak Cipta Dilindungi Undang-Undang

1. Dilarang mengutip sebagian atau seluruh karya tulis ini tanpa mencantumkan dan menyebutkan sumber:
 - a. Pengutipan hanya untuk kepentingan pendidikan, penelitian, penulisan karya ilmiah, penyusunan laporan, penulisan kritik atau tinjauan suatu masalah.
 - b. Pengutipan tidak merugikan kepentingan yang wajar UIN Suska Riau.
2. Dilarang mengumumkan dan memperbanyak sebagian atau seluruh karya tulis ini dalam bentuk apapun tanpa izin UIN Suska Riau.

atau dapat diartikan juga sebagai penghasilan keluarga yang tersusun mulai dari rendah, sedang, hingga tinggi, dan tingkat pendapatannya berbeda-beda yang dipengaruhi oleh banyak faktor salah satunya yaitu jenis pekerjaan.

2. Karakteristik Kebutuhan Rumah Tangga

a. Menetapkan prioritas kebutuhan

Secara umum semua informan tercukupi kebutuhan primernya yaitu makanan, pakaian, dan perumahan. Namun informan menekan pengeluaran pemenuhan kebutuhan primer agar dapat memenuhi kebutuhan sekunder yang diprioritaskan yaitu kebutuhan pendidikan dan transportasi.²⁵

b. Tabungan

Semua responden tidak memiliki rekening tabungan di Bank. Bagi sebagian informan simpanan uang yang sedikit yang dikumpulkan dalam jangka waktu harian tidak memungkinkan untuk menyimpannya di Bank, selain karena tidak efisien, juga karena seringkali tabungannya terpakai untuk kebutuhan sehari-hari.

Sebagai informan, walaupun jumlah tabungannya cukup untuk membuka rekening di Bank, tetap memilih untuk menyimpan dalam bentuk tunai, perhiasan emas dan dalam bentuk asuransi pendidikan.

²⁵ Wazin, "Karakteristik Ekonomi Rumah Tangga dan Relevansinya dengan Konsep Ekonomi Syariah (Analisis Empiris Peran Ibu Rumah Tangga sebagai Pekerja Sektor Informal di Provinsi Banten)", dalam Jurnal *Al-Qalam*, Volume 35., No.1., (2018), h. 5

Hak Cipta Dilindungi Undang-Undang

1. Dilarang mengutip sebagian atau seluruh karya tulis ini tanpa mencantumkan dan menyebutkan sumber:
 - a. Pengutipan hanya untuk kepentingan pendidikan, penelitian, penulisan karya ilmiah, penyusunan laporan, penulisan kritik atau tinjauan suatu masalah.
 - b. Pengutipan tidak merugikan kepentingan yang wajar UIN Suska Riau.
2. Dilarang mengumumkan dan memperbanyak sebagian atau seluruh karya tulis ini dalam bentuk apapun tanpa izin UIN Suska Riau.

Menurut mereka menabung dalam bentuk tunai dan perhiasan lebih mudah digunakan kembali jika terdapat pengeluaran yang mendadak.

c. Sumber pendapatan

Sumber pendapatan pada umumnya dari 5 pihak yaitu suami, informan sendiri, anak-anak yang sudah memiliki penghasilan, kerabat dan relasi pertemanan.

d. Cara mengatasi fluktuasi pengeluaran

- 1) Meminta bantuan kepada anak-anak, kerabat atau relasi pertemanan
- 2) Mengambil dari tabungan atau menjual perhiasan emas
- 3) Pinjaman
- 4) Melakukan jenis usaha baru.²⁶

3. Klasifikasi Kebutuhan Rumah Tangga

Pemenuhan kebutuhan rumah tangga ialah upaya yang dilakukan untuk memperoleh pendapatan antara lain sebagai berikut:

a. Pendapatan

Pendapatan adalah hasil pencarian atau perolehan dari usaha dan bekerja.

b. Kebutuhan Sandang, Pangan, dan Papan

Pencapaian ketahanan pangan dapat dilihat dari ketersediaan konsumsi gizi. Pakaian dan rumah merupakan sarana untuk mewujudkan pemenuhan kebutuhan sosial psikologis keluarga dan

²⁶ *Ibid.*, h. 6.

Hak Cipta Dilindungi Undang-Undang

1. Dilarang mengutip sebagian atau seluruh karya tulis ini tanpa mencantumkan dan menyebutkan sumber:
 - a. Pengutipan hanya untuk kepentingan pendidikan, penelitian, penulisan karya ilmiah, penyusunan laporan, penulisan kritik atau tinjauan suatu masalah.
 - b. Pengutipan tidak merugikan kepentingan yang wajar UIN Suska Riau.
2. Dilarang mengumumkan dan memperbanyak sebagian atau seluruh karya tulis ini dalam bentuk apapun tanpa izin UIN Suska Riau.

anggotanya. Kualitas dan kuantitas dalam pemilihan sandang dan papan akan berpengaruh pada tingkat kesejahteraan keluarga.

c. **Kebutuhan Pendidikan**

Pendidikan merupakan kebutuhan dasar bagi setiap manusia. Setiap manusia membutuhkan pendidikan baik formal maupun non formal karena dengan pendidikan manusia akan memiliki wawasan dan pola pikir yang luas dan maju. Tingkat pendidikan mempengaruhi kesempatan bagi manusia untuk memilih jenis pekerjaan guna memenuhi kebutuhan hidupnya. Semakin tinggi pendidikan yang dimiliki masyarakat, maka semakin tinggi pula pendapatan serta status sosial pada masyarakat tersebut.

d. **Kebutuhan Kesehatan**

Kesehatan setiap anggota keluarga merupakan syarat penting untuk dapat bekerja secara produktif sehingga menghasilkan pendapatan untuk memenuhi kebutuhan hidup.²⁷

4. Indikator Kebutuhan Rumah Tangga

- a. **Kebutuhan Primer**, kebutuhan utama untuk mempertahankan kelangsungan hidup manusia. Agar dapat hidup manusia harus makan, minum dan berpakaian. Selain itu, manusia juga memerlukan tempat tinggal atau rumah. Kebutuhan ini berkaitan erat dengan kebutuhan pokok.

²⁷ Nurdatul Aini, “*Hubungan Peran Ibu Rumah Tangga Terhadap Ekonomi Keluarga Di Desa Rantau Sialang Kecamatan Kuantan Mudik Kabupaten Kuantan Singingi*”, (Disertasi: Universitas Islam Negeri Sultan Syarif Kasim Riau, 2017), h. 17-18.

Hak Cipta Dilindungi Undang-Undang

1. Dilarang mengutip sebagian atau seluruh karya tulis ini tanpa mencantumkan dan menyebutkan sumber:
 - a. Pengutipan hanya untuk kepentingan pendidikan, penelitian, penulisan karya ilmiah, penyusunan laporan, penulisan kritik atau tinjauan suatu masalah.
 - b. Pengutipan tidak merugikan kepentingan yang wajar UIN Suska Riau.
2. Dilarang mengumumkan dan memperbanyak sebagian atau seluruh karya tulis ini dalam bentuk apapun tanpa izin UIN Suska Riau.

- b. Kebutuhan Sekunder, kebutuhan yang belum terpenuhi atau bersifat pelengkap. Misalnya, kipas angin, kulkas, meja, kursi dan peralatan lainnya yang berfungsi untuk meningkatkan kenyamanan.
- c. Kebutuhan Tersier atau disebut juga dengan kebutuhan mewah, seseorang masih belum cukup meskipun dia telah memenuhi kebutuhan primer dan sekunder. Misalnya, perhiasan, mobil, kapal pesiar yang dapat menaikkan status sosial seseorang.²⁸

5. Faktor-faktor Yang Mempengaruhi Kebutuhan Rumah Tangga

Ada tiga faktor yang mempengaruhi kebutuhan rumah tangga diantaranya adalah:

a. Faktor-faktor Ekonomi

1. Pendapatan rumah tangga

Semakin tinggi tingkat pendapatan, maka tingkat konsumsi semakin tinggi. Karena ketika tingkat pendapatan meningkat, kemampuan rumah tangga untuk membeli aneka kebutuhan menjadi semakin besar.

2. Kekayaan Rumah tangga

Kekayaan rumah tangga adalah kekayaan riil (misalnya rumah, tanah dan mobil) dan finansial (deposito berjangka, saham, dan surat-surat berharga).²⁹

3. Tingkat bunga

²⁸ Zainur, "Konsep Dasar Kebutuhan Manusia Menurut Perspektif Ekonomi Islam", dalam *Jurnal An-Nahl*, Volume 09., No. 05., (2017), h. 38-39.

²⁹ Fahmi Medias, *Ekonomi Mikro Islam*, (Magelang: UNIMMA Press, 2018), h. 26-28

Hak Cipta Dilindungi Undang-Undang

1. Dilarang mengutip sebagian atau seluruh karya tulis ini tanpa mencantumkan dan menyebutkan sumber:
 - a. Pengutipan hanya untuk kepentingan pendidikan, penelitian, penulisan karya ilmiah, penyusunan laporan, penulisan kritik atau tinjauan suatu masalah.
 - b. Pengutipan tidak merugikan kepentingan yang wajar UIN Suska Riau.
2. Dilarang mengumumkan dan memperbanyak sebagian atau seluruh karya tulis ini dalam bentuk apapun tanpa izin UIN Suska Riau.

Tingkat bunga yang tinggi dapat mengurangi keinginan konsumsi, baik dari sisi keluarga yang memiliki kelebihan uang ataupun kekurangan uang. Dengan tingkat bunga yang tinggi, maka biaya ekonomi dari kegiatan konsumsi akan semakin mahal.

b. Faktor Demografi (Kependudukan)

Yang tercakup dalam faktor-faktor kependudukan adalah jumlah dan komposisi penduduk.

c. Faktor Non-Ekonomi

Faktor non-ekonomi yang paling berpengaruh adalah faktor sosial-budaya masyarakat. Misalnya, pola kebiasaan makan, perubahan etika dan tat nilai karena ingin meniru kelompok masyarakat lain yang lebih dianggap lebih hebat (tipe ideal).³⁰

6. Kebutuhan Rumah Tangga Menurut Perspektif Ekonomi Islam

Dalam memenuhi kebutuhan manusia terbagi pada:

1. Kebutuhan *dharuri* (pokok) yang merupakan kebutuhan yang harus dipenuhi dan dipelihara jika tidak dapat terpenuhi, justru akan mengancam kehidupan manusia. Kebutuhan *dharuri* terdiri dari:
 - a. *Ad-din*, yakni pemenuhan kebutuhan agama seperti ibadah
 - b. *Al-nafs*, yakni pemenuhan kebutuhan diri/jiwa seperti makan
 - c. *Al-aql*, yakni pemenuhan kebutuhan akal seperti menuntut ilmu
 - d. *Al-nasl*, yakni pemenuhan kebutuhan akan berumah tangga seperti menikah

³⁰ *Ibid.*

Hak Cipta Dilindungi Undang-Undang

1. Dilarang mengutip sebagian atau seluruh karya tulis ini tanpa mencantumkan dan menyebutkan sumber:
 - a. Pengutipan hanya untuk kepentingan pendidikan, penelitian, penulisan karya ilmiah, penyusunan laporan, penulisan kritik atau tinjauan suatu masalah.
 - b. Pengutipan tidak merugikan kepentingan yang wajar UIN Suska Riau.
2. Dilarang mengumumkan dan memperbanyak sebagian atau seluruh karya tulis ini dalam bentuk apapun tanpa izin UIN Suska Riau.

- e. *Al-mal*, yakni pemenuhan kebutuhan akan harta benda.
2. Kebutuhan yang bersifat *al-hajji*, yakni kebutuhan yang bersifat pelengkap yang mengokohkan, menguatkan, dan melindungi kebutuhan yang bersifat *hajji*, seperti melanjutkan pendidikan sampai ke jenjang perguruan tinggi. Jika kebutuhan *hajji* ini tidak terpenuhi, kehidupan manusia tidak akan terancam apabila kebutuhan *dharuri* telah terpenuhi dengan baik.
3. Kebutuhan yang bersifat *tahsini*, kebutuhan yang bersifat memperindah pelaksanaan kebutuhan *dharuri* dan *hajji*, seperti penggunaan telepon genggam dalam berkomunikasi. Sama halnya dengan kebutuhan *hajji*, karena kebutuhan *tahsini* hanya berfungsi menambah keindahan dan kesenangan hidup manusia. Dalam pemenuhan kebutuhan hidupnya manusia dituntut mendahulukan aspek *dharuriyyah* (kebutuhan yang bersifat primer atau pokok) dari aspek *hajjiyyah* (kebutuhan yang bersifat sekunder), serta mendahulukan *hajjiyyah* dari *tahsiniyyah* (kebutuhan yang bersifat tersier).³¹

Dalam konsep Islam manusia diciptakan untuk beribadah, dalam masalah pemenuhan kebutuhan harus mengacu pada keseimbangan. Islam tidak melarang manusia untuk memenuhi kebutuhan ataupun keinginannya. Selama hal itu mendatangkan *masalahah* (perbuatan-

³¹ Rozalinda, *Ekonomi Islam: Teori dan Aplikasinya pada Aktivitas Ekonomi*, (Jakarta: Rajawali Press, 2015), h. 106.

Hak Cipta Dilindungi Undang-Undang

1. Dilarang mengutip sebagian atau seluruh karya tulis ini tanpa mencantumkan dan menyebutkan sumber:
 - a. Pengutipan hanya untuk kepentingan pendidikan, penelitian, penulisan karya ilmiah, penyusunan laporan, penulisan kritik atau tinjauan suatu masalah.
 - b. Pengutipan tidak merugikan kepentingan yang wajar UIN Suska Riau.
2. Dilarang mengumumkan dan memperbanyak sebagian atau seluruh karya tulis ini dalam bentuk apapun tanpa izin UIN Suska Riau.

perbuatan manusia yang mendatangkan manfaat/kebaikan kepada dirinya sendiri maupun orang lain) dan tidak mendatangkan *mafsadah* (kemudaratan yang membawa kerusakan).³²

Adapun untuk memenuhi kebutuhan dalam ekonomi Islam harus memiliki nilai-nilai norma dan etika dalam Islam yang harus diaplikasikan dalam kebutuhan diantaranya adalah :

a. Seimbang dalam kebutuhan

Islam mewajibkan kepada pemilik harta agar menafkahkan sebagian hartanya untuk kepentingan diri, keluarga, dan fisabilillah. Islam mengharamkan sikap boros dan menghamburkan harta.

b. Membelanjakan harta

Islam mendorong dan memberi kebebasan kepada individu agar membelanjakan hartanya untuk membeli barang-barang yang baik dan halal dalam memenuhi kebutuhan hidup. Kebebasan tersebut diberikan dengan ketentuan tidak melanggar batas-batas yang mendatangkan bahaya terhadap keamanan dan kesejahteraan masyarakat dan negara.³³

c. Larangan bersikap *Israf* (Royal) dan *Tabzir* (Sia-sia)

Israf dan *Tabzir* dapat memicu kemudaratan serta menimbulkan ketidakefektifan pemanfaat sumber daya dengan

³² *Ibid.*, h. 107.

³³ Mohammad Lutfi, "Konsumsi dalam Perspektif Ilmu Ekonomi Islam", dalam Jurnal *Madani Syari'ah*, Volume 2., (2019), h. 68-69.

Hak Cipta Dilindungi Undang-Undang

1. Dilarang mengutip sebagian atau seluruh karya tulis ini tanpa mencantumkan dan menyebutkan sumber:
 - a. Pengutipan hanya untuk kepentingan pendidikan, penelitian, penulisan karya ilmiah, penyusunan laporan, penulisan kritik atau tinjauan suatu masalah.
 - b. Pengutipan tidak merugikan kepentingan yang wajar UIN Suska Riau.
2. Dilarang mengumumkan dan memperbanyak sebagian atau seluruh karya tulis ini dalam bentuk apapun tanpa izin UIN Suska Riau.

menghambur-hamburkan uan untuk hal-hal yang tidak bermanfaat.³⁴

Dalam Q.S Al-A'raf ayat 31,³⁵ Allah telah memperingati tentang sikap ini.³⁶

﴿ يَبْنِيْٓ اٰدَمَ خُذُوْا زِيْنَتَكُمْ عِنْدَ كُلِّ مَسْجِدٍ وَكُلُوْا وَاشْرَبُوْا وَلَا

تُسْرِفُوْا ۗ اِنَّهٗ لَا يُحِبُّ الْمُسْرِفِيْنَ ﴿٣١﴾

Artinya: “Hai anak cucu Adam! Pakailah pakaianmu yang indah di Setiap (memasuki) masjid, Makan dan minumlah, dan janganlah berlebih-lebihan. Sesungguhnya Allah tidak menyukai orang-orang yang berlebih-lebihan.”

Pada ayat yang lalu Allah memerintahkan agar manusia berlaku adil dalam semua urusan, maka pada ayat ini Allah memerintahkan agar memakai pakaian yang baik dalam beribadah, baik ketika salat, tawaf, dan ibadah lainnya. Allah juga memerintahkan manusia untuk makan dan minum secukupnya tanpa berlebih-lebihan. Wahai anak cucu Adam! Pakailah pakaianmu yang indah yaitu pakaian yang dapat menutupi aurat kalian atau bahkan yang lebih dari itu ketika beribadah, sehingga kalian bisa melakukan salat dan tawaf dengan nyaman, dan lakukanlah itu pada setiap memasuki dan berada di dalam masjid atau tempat lainnya di muka bumi ini.³⁷

Dalam ekonomi Islam manusia dianjurkan untuk berusaha dan bekerja mencukupi kebutuhan hidupnya, karena kekayaan harta itu tidak boleh

³⁴ Supriadi dan Nur Isra Ahmad, “Pemahaman Nilai-Nilai Etika Konsumsi terhadap Perilaku Konsumtif Mahasiswa Perbankan Syariah”, dalam Jurnal *Hukum Ekonomi Syariah*, Volume 4., No.1., (2020), h. 85.

³⁵ Q.S Al-A'raf (7) : 31.

³⁶ Rozalinda, *op.cit.*, h. 109.

³⁷ <https://www.tokopedia.com/s/quran>, diakses, tanggal 31 Oktober 2021

Hak Cipta Dilindungi Undang-Undang

1. Dilarang mengutip sebagian atau seluruh karya tulis ini tanpa mencantumkan dan menyebutkan sumber:
 - a. Pengutipan hanya untuk kepentingan pendidikan, penelitian, penulisan karya ilmiah, penyusunan laporan, penulisan kritik atau tinjauan suatu masalah.
 - b. Pengutipan tidak merugikan kepentingan yang wajar UIN Suska Riau.
2. Dilarang mengumumkan dan memperbanyak sebagian atau seluruh karya tulis ini dalam bentuk apapun tanpa izin UIN Suska Riau.

© Hak cipta milik UIN Suska Riau

dipergunakan untuk kepentingan diri sendiri, tetapi harus disisihkan sebagian dari nilai perolehannya untuk kepentingan zakat, infaq, dan shadaqah bagi kepentingan umat. Jadi setiap bagian harta kekayaan tersebut ada kadar dan takaran persentase yang wajib dizakatkan dalam rangka membersihkan harta tersebut untuk mendapat ridha Allah *subhanahu wata'ala*, sekaligus menggerakkan pemberdayaan umat dalam rangka mengurangi kesenjangan sosial antara kaum kaya dan kaum miskin, karena hanya orang miskin saja yang wajib menerima zakat.³⁸ Hal ini sesuai dengan firman Allah *subhanahu wata'ala* berikut dalam QS. Al-Furqan ayat 67 :³⁹

وَالَّذِينَ إِذَا أَنْفَقُوا لَمْ يُسْرِفُوا وَلَمْ يَقْتُرُوا وَكَانَ بَيْنَ ذَلِكَ قَوَامًا

Artinya: "Dan orang-orang yang apabila membelanjakan (harta), mereka tidak berlebihan, dan tidak (pula) kikir, dan adalah (pembelanjaan itu) di tengah-tengah antara yang demikian."

Ayat diatas menjelaskan aktivitas ekonomi atau perniagaan memang diharamkan oleh Allah. Akan tetapi proses membelanjakan harta tentu saja tidak boleh berlebihan atau tidak boleh kikir. Maksudnya manusia wajib memenuhi kebutuhan hidupnya dan hal tersebut tentu saja membutuhkan harta, jika manusia bersikap kikir atau pelit, tentu kebutuhan tersebut akan sulit dipenuhi dan berakibat negatif pada hidup manusia.

Dari hal tersebut, prinsip dasar Ekonomi Syariah disini adalah manusia dapat memenuhi kebutuhan hidupnya secara cukup, tidak berlebihan menghamburkan harta hingga orang lain dapat merasakannya sedangkan harta

³⁸ Rahmat Gunawijaya, "Kebutuhan Manusia Dalam Pandangan Ekonomi Kapitalis Dan Ekonomi Islam", dalam Jurnal *Al-Maslahah*, Volume 13., No.1., (2017), h.148.

³⁹ QS Al-Furqan (25) : 67.

hanya menumpuk padanya. Akan tetapi tidak kikir alias pelit baik dalam membelanjakan harta untuk diri sendiri dan sosial.

C Penelitian Terdahulu

Tabel 2.1
Penelitian Terdahulu

No	Nama Peneliti	Judul Penelitian	Metodologi	Hasil Penelitian
1	Risnawati (2020)	Pengaruh Pendapatan Dan Gaya Hidup Terhadap Perilaku Konsumsi Masyarakat Dalam Perspektif Ekonomi Islam (Studi Di Kecamatan Ulee Kareng Banda Aceh)	Uji validitas uji reliabilitas uji normalitas uji multikolinearitas uji heteroskedastisitas uji regresi linier berganda uji F uji T koefisien determinasi	Jika pendapatan mengalami peningkatan sebesar 1 satuan diperkirakan akan meningkatkan perilaku konsumsi masyarakat. Hal ini menunjukkan bahwa semakin meningkat pendapatan maka akan memberikan pengaruh terhadap perubahan perilaku konsumsi.
2	Irman Ramadaini (2019)	Pengaruh Tingkat Pendapatan Petani Karet Terhadap Kesejahteraan Keluarga Di Desa Teluk Rendah Ulu	Uji validitas uji reliabilitas uji normalitas uji heteroskedastisitas uji regresi linier sederhana uji T koefisien determinasi	Hasil penelitian yang diperoleh bahwa variabel pendapatan berpengaruh terhadap kesejahteraan keluarga dan terdapat hubungan positif antara pendapatan terhadap kesejahteraan keluarga
3	Tanti Dwi Hardiyanti (2019)	Pengaruh Pendapatan Dan Gaya Hidup Terhadap Pola	Uji validitas uji reliabilitas uji normalitas uji multikolinearitas	hasil penelitian ini menunjukkan bahwa pendapatan amat besar pengaruhnya

Hak Cipta Dilindungi Undang-Undang

1. Dilarang mengutip sebagian atau seluruh karya tulis ini tanpa mencantumkan dan menyebutkan sumber:
 - a. Pengutipan hanya untuk kepentingan pendidikan, penelitian, penulisan karya ilmiah, penyusunan laporan, penulisan kritik atau tinjauan suatu masalah.
 - b. Pengutipan tidak merugikan kepentingan yang wajar UIN Suska Riau.
2. Dilarang mengumumkan dan memperbanyak sebagian atau seluruh karya tulis ini dalam bentuk apapun tanpa izin UIN Suska Riau.

Hak Cipta Dilindungi Undang-Undang

1. Dilarang mengutip sebagian atau seluruh karya tulis ini tanpa mencantumkan dan menyebutkan sumber:
 - a. Pengutipan hanya untuk kepentingan pendidikan, penelitian, penulisan karya ilmiah, penyusunan laporan, penulisan kritik atau tinjauan suatu masalah.
 - b. Pengutipan tidak merugikan kepentingan yang wajar UIN Suska Riau.
2. Dilarang mengumumkan dan memperbanyak sebagian atau seluruh karya tulis ini dalam bentuk apapun tanpa izin UIN Suska Riau.

© Hak cipta milik UIN Suska Riau

Konsumsi Masyarakat Kecamatan Medan Perjuangan	-	uji heteroskedastisitas uji regresi linier berganda uji T koefisien determinasi	terhadap pola komunikasi. Karena apabila tingkat pendapatan meningkat, kemampuan masyarakat untuk membeli kebutuhan konsumsi semakin besar dan semakin menuntut kualitas yang baik.
--	---	--	---

Adapun perbedaan antara penelitian terdahulu di atas dengan penelitian yang sudah dilakukan ialah terletak pada uji variabel independennya yang mengkhususkan pada pendapatan petani karet dan pemenuhan kebutuhan rumah tangga sebagai variabel dependen.

D. Model Kerangka Penelitian

Kerangka pemikiran dalam penelitian ini sangat penting untuk mengembangkan secara tepat objek yang akan diteliti dan untuk memberikan suatu gambaran yang jelas dan sistematis. Penelitian ini dimaksudkan untuk menganalisis sejauh mana pengaruh pendapatan petani karet terhadap pemenuhan kebutuhan rumah tangga di Desa Sialang Bungkok menurut perspektif Ekonomi Syariah. Untuk lebih mempermudah dalam memahami konsep dalam penelitian ini, maka dapat dilihat pada gambar berikut:

Gambar 2.1
Model Kerangka Pemikiran

Pengaruh Pendapatan Petani Karet Terhadap Pemenuhan Kebutuhan Rumah Tangga Di Desa Sialang Bungkok Menurut Perspektif Ekonomi Syariah

Hak Cipta Dilindungi Undang-Undang

1. Dilarang mengutip sebagian atau seluruh karya tulis ini tanpa mencantumkan dan menyebutkan sumber:
 - a. Pengutipan hanya untuk kepentingan pendidikan, penelitian, penulisan karya ilmiah, penyusunan laporan, penulisan kritik atau tinjauan suatu masalah.
 - b. Pengutipan tidak merugikan kepentingan yang wajar UIN Suska Riau.
2. Dilarang mengumumkan dan memperbanyak sebagian atau seluruh karya tulis ini dalam bentuk apapun tanpa izin UIN Suska Riau.

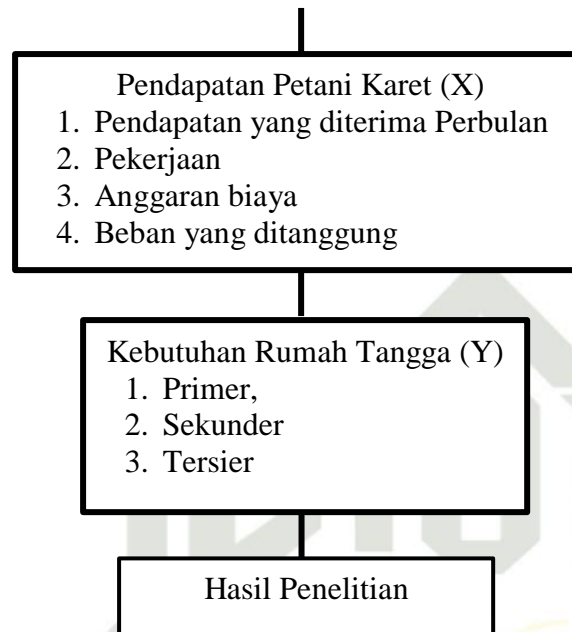

E. Definisi Operasional Variabel

Tabel 2.2
Definisi Operasional Variabel

Variabel	Definisi	Indikator	Skala
Pendapatan Petani Karet (X)	Pendapatan adalah penghasilan atau bentuk timbal balik jasa pengolahan lahan, tenaga kerja, dan modal yang diterima oleh seseorang dari hasil kerja.	a. Pendapatan yang diterima Perbulan b. Pekerjaan c. Anggaran biaya d. Beban yang ditanggung	Likert 1s/5
Kebutuhan Rumah Tangga (Y)	Kebutuhan rumah tangga adalah penghasilan yang didapat oleh seseorang atas prestasi kerjanya dengan tujuan memenuhi kebutuhan hidup dirinya dan keluarga.	a. Primer b. Sekunder c. Tersier	Likert 1s/5

F. Hipotesis

Hipotesis merupakan jawaban sementara terhadap rumusan masalah penelitian, dimana rumusan masalah penelitian telah dinyatakan dalam bentuk

kalimat pertanyaan. Dikatakan sementara, karena jawaban yang diberikan baru didasarkan pada teori yang relevan, belum didasarkan pada fakta-fakta empiris yang diperoleh melalui pengumpulan data.⁴⁰

Berdasarkan identifikasi fenomena dan rumusan masalah tentang pengaruh pendapatan petani karet terhadap pemenuhan kebutuhan rumah tangga di Desa Sialang Bungkok, maka dapat dikemukakan hipotesis yang merupakan jawaban sementara dari penelitian ini, dan masih harus dibuktikan secara empiris adalah:

H_a = pendapatan petani karet mempengaruhi pemenuhan kebutuhan rumah tangga di Desa Sialang Bungkok

H_o = pendapatan tidak mempengaruhi pemenuhan kebutuhan rumah tangga di Desa Sialang Bungkok

Hak Cipta Dilindungi Undang-Undang

1. Dilarang mengutip sebagian atau seluruh karya tulis ini tanpa mencantumkan dan menyebutkan sumber:
 - a. Pengutipan hanya untuk kepentingan pendidikan, penelitian, penulisan karya ilmiah, penyusunan laporan, penulisan kritik atau tinjauan suatu masalah.
 - b. Pengutipan tidak merugikan kepentingan yang wajar UIN Suska Riau.
2. Dilarang mengumumkan dan memperbanyak sebagian atau seluruh karya tulis ini dalam bentuk apapun tanpa izin UIN Suska Riau.

⁴⁰ Sugiyono, Metode Penelitian Manajemen, (Bandung: CV. Alfabeta, 2016), Cet. Ke-5, h. 14-135.

Hak Cipta Dilindungi Undang-Undang

1. Dilarang mengutip sebagian atau seluruh karya tulis ini tanpa mencantumkan dan menyebutkan sumber:
 - a. Pengutipan hanya untuk kepentingan pendidikan, penelitian, penulisan karya ilmiah, penyusunan laporan, penulisan kritik atau tinjauan suatu masalah.
 - b. Pengutipan tidak merugikan kepentingan yang wajar UIN Suska Riau.
2. Dilarang mengumumkan dan memperbanyak sebagian atau seluruh karya tulis ini dalam bentuk apapun tanpa izin UIN Suska Riau.

BAB III

METODE PENELITIAN

A. Lokasi Penelitian

Penelitian ini merupakan penelitian lapangan (Field Research). Adapun penelitian ini penulis lakukan tepatnya di Desa Sialang Bungkok, Kecamatan Bandar Petalangan, Kabupaten Pelalawan, Provinsi Riau.

B. Jenis Penelitian

Jenis penelitian yang digunakan dalam penelitian ini adalah penelitian kuantitatif, karena penelitian kuantitatif dapat diartikan sebagai metode penelitian yang berlandaskan pada filsafat positivisme, digunakan untuk meneliti pada populasi dan sampel tertentu, pengumpulan data menggunakan instrumen penelitian, analisis data bersifat kuantitatif/statistik, dengan tujuan untuk menguji hipotesis yang telah ditetapkan.⁴¹

C. Pendekatan Penelitian

Pendekatan dalam penelitian ini menggunakan metode kuantitatif yang mempermudah peneliti untuk menganalisis korelasi antara berbagai variabel terukur, hingga pada akhirnya memudahkan pelaksanaan penelitiannya. Menurut Suharsimi Arikunto, penelitian kuantitatif adalah suatu pendekatan yang banyak diuntut menggunakan angka, mulai dari pengumpulan data, penafsiran terhadap data tersebut, serta penampilan dari hasilnya.⁴²

⁴¹ Sugiyono, *Metode Penelitian Kuantitatif, Kualitatif, dan R&D*, (Bandung: PT. Alfabeta, 2013), h. 8.

⁴² Suharsimi Arikunto, *Prosedur Penelitian Suatu Pendekatan Praktek*, (Jakarta: PT. Rineka Cipta, 2014), h. 27.

D. Subjek dan Objek Penelitian

Di sini yang menjadi subjek penelitian oleh penulis adalah petani karet di Desa Sialang Bungkok. Sedangkan yang menjadi objek penelitian adalah pendapatan petani karet di Desa Sialang Bungkok.

E. Populasi dan Sampel

Populasi ialah semua nilai baik hasil perhitungan maupun pengukuran, baik kuantitatif maupun kualitatif, daripada karakteristik tertentu mengenai sekelompok objek yang lengkap dan jelas. Tujuan diadakannya populasi agar kita dapat menentukan besarnya anggota sampel yang diambil dari anggota populasi dan membatasi berlakunya daerah generalisasi.⁴³ Populasi dalam penelitian ini adalah jumlah kepala keluarga yang memiliki pohon karet di Desa Sialang Bungkok dengan jumlah populasi sebanyak 297 Kepala Keluarga.

Sampel adalah bagian dari jumlah dan karakteristik yang dimiliki oleh populasi tersebut.⁴⁴ Menurut Arikunto, apabila jumlah responden kurang dari 100, maka sampel yang diambil semuanya sehingga penelitiannya merupakan penelitian populasi. Sedangkan jika responden lebih dari 100, maka, pengambilan sampel 10% - 15% atau 20% - 25% atau lebih dari jumlah populasi.⁴⁵

⁴³ Husaini Usman dan Purnomo Setiady Akbar, *Pengantar Statistika*, (Jakarta: PT. Bumi Aksara, 2015), h. 181.

⁴⁴ Suharsimi Arikunto, *op.cit.*, h. 174.

⁴⁵ Suharsimi Arikunto, *Prosedur Penelitian Suatu Pendekatan Praktek*, (Jakarta: PT. Rineka Cipta, 2010), h. 112.

Hak Cipta Dilindungi Undang-Undang

© Hak cipta milik UIN Suska Riau

State Islamic University of Sultan Saifuddin Kasim Riau

1. Dilarang mengutip sebagian atau seluruh karya tulis ini tanpa mencantumkan dan menyebutkan sumber:
 - a. Pengutipan hanya untuk kepentingan pendidikan, penelitian, penulisan karya ilmiah, penyusunan laporan, penulisan kritik atau tinjauan suatu masalah.
 - b. Pengutipan tidak merugikan kepentingan yang wajar UIN Suska Riau.
2. Dilarang mengumumkan dan memperbanyak sebagian atau seluruh karya tulis ini dalam bentuk apapun tanpa izin UIN Suska Riau.

$$\pi = N \times 10\%$$

Keterangan :

π = Jumlah sampel minimal

N = Jumlah populasi

Dalam penelitian ini, peneliti menggunakan kelonggaran 10%,

$$\pi = 297 \times 10\%$$

$$\pi = 29,7 \text{ (dibulatkan 30)}$$

$$\pi = 30$$

Dengan menggunakan rumus di atas, maka jumlah sampel dalam penelitian ini adalah 30 orang responden. Teknik pengambilan sampel menggunakan teknik *Random Sampling*.

F. Sumber Data

- a. Data primer, yaitu data atau informasi dari sumber pertama, biasanya disebut dengan responden.⁴⁶
- b. Data sekunder, yaitu bahan yang bukan dari sumber pertama sebagai sarana untuk memperoleh data atau informasi untuk menjawab masalah yang diteliti.⁴⁷ Data sekunder dalam penelitian ini seperti: buku, jurnal, *e-book* dan bahan lainnya yang terkait dengan masalah penelitian.

⁴⁶ Jonathan Sarwono, *Metode Penelitian Kuantitatif & Kualitatif*, (Yogyakarta: Graha Ilmu, 2006), h. 16

⁴⁷ *Ibid.*, h. 17



G. Teknik Pengumpulan Data

- a. Observasi (pengamatan) yaitu teknik pengumpulan data yang dilakukan peneliti dengan pengamatan langsung di lokasi penelitian.
- b. Angket (kuesioner) adalah teknik pengumpulan data yang dilakukan dengan cara memberi seperangkat pertanyaan tertulis kepada responden untuk dijawab.⁴⁸ Dalam Penelitian ini metode yang digunakan untuk memperoleh informasi dari responden adalah berbentuk angket atau keusioner. Jenis kuesioner yang digunakan untuk mengukur adalah skala Likert. Skala Likert adalah skala yang dapat digunakan untuk mengukur sikap, pendapat, dan persepsi seseorang tentang suatu objek atau fenomena tertentu. Artinya bentuk pernyataan memiliki kategori positif atau negatif.⁴⁹ Untuk keperluan analisis kuantitatif pada penelitian ini diberikan skor sebagai berikut:
 - 1) Sangat Setuju (SS) diberi skor 5
 - 2) Setuju (S) diberi skor 4
 - 3) Netral (N) diberi skor 3
 - 4) Tidak Setuju (TS) diberi skor 2
 - 5) Sangat Tidak Setuju (STS) diberi skor 1
- c. Dokumentasi adalah ditujukan untuk memperoleh data langsung dari tempat penelitian, meliputi buku-buku yang relevan, peraturan-peraturan, laporan kegiatan, foto-foto, film dokumentar, data yang relevan penelitian.⁵⁰

⁴⁸ Sugiyono, *Metode Penelitian Bisnis*, (Bandung: PT. Alfabeta, 2018), Cet. Ke-2, h. 225.

⁴⁹ Syofian Siregar, *Statistika Deskriptif untuk Penelitian*, (Jakarta: Rajawali Pers, 2016), Ed. 5, Cet. Ke-5, h. 138-139.

⁵⁰ Riduwan, *Belajar Mudah Penelitian Untuk Guru-Karyawan dan Peneliti Pemula*, (Bandung: Alfabeta, 2013), Cet. Ke-9, h. 77

Hak Cipta Dilindungi Undang-Undang

© Hak cipta milik UIN Suska Riau

State Islamic University of Sultan Syarif Kasim Riau

1. Dilarang mengutip sebagian atau seluruh karya tulis ini tanpa mencantumkan dan menyebutkan sumber:

a. Pengutipan hanya untuk kepentingan pendidikan, penelitian, penulisan karya ilmiah, penyusunan laporan, penulisan kritik atau tinjauan suatu masalah.

b. Pengutipan tidak merugikan kepentingan yang wajar UIN Suska Riau.

2. Dilarang mengumumkan dan memperbanyak sebagian atau seluruh karya tulis ini dalam bentuk apapun tanpa izin UIN Suska Riau.

H. Teknik Analisis Data

Analisis data yang digunakan dalam penelitian ini adalah sebagai berikut:

a. Uji Instrument Penelitian

1) Uji Validitas

Uji ini digunakan untuk mengetahui seberapa tepat instrumen atau kuisisioner yang disusun mampu menggambarkan yang sebenarnya dari variabel penelitian. Sebuah instrumen dikatakan valid apabila nilai koefisien r hitung $\geq r$ tabel. Validitas dalam penelitian dijelaskan sebagai suatu derajat ketepatan alat ukur penelitian tentang isi atau arti sebenarnya yang diukur.⁵¹

2) Uji Reliabilitas

Uji reliabilitas bertujuan untuk mengetahui sejauh mana hasil pengukuran tetap konsisten, apabila dilakukan pengukuran dua kali atau lebih terhadap gejala yang sama dengan menggunakan alat pengukur yang sama pula.⁵² Pengujian dilakukan dengan membandingkan antara nilai cronbach alpha dengan 0,6, kriteria pengujiannya adalah sebagai berikut:

- 1) Jika cronbach alpha $\geq 0,6$, maka reliabilitas/terpercaya
- 2) Jika cronbach alpha $\leq 0,6$, maka tidak reliabilitas/tidak terpercaya

⁵¹ Husein Umar, *Metode Penelitian Untuk Skripsi dan Tesis Bisnis*, (Jakarta: Rajawali Pers, 2011), h. 59.

⁵² Syofian Siregar, *Statistik Parametrik Untuk Penelitian Kuantitatif: Dilengkapi dengan Perhitungan Manual dan Aplikasi SPSS Versi 17*, (Jakarta: PT. Bumi Aksara, 2014), Ed.1., Cet. Ke-..., h. 87

Hak Cipta Dilindungi Undang-Undang

1. Dilarang mengutip sebagian atau seluruh karya tulis ini tanpa mencantumkan dan menyebutkan sumber:
 - a. Pengutipan hanya untuk kepentingan pendidikan, penelitian, penulisan karya ilmiah, penyusunan laporan, penulisan kritik atau tinjauan suatu masalah.
 - b. Pengutipan tidak merugikan kepentingan yang wajar UIN Suska Riau.
2. Dilarang mengumumkan dan memperbanyak sebagian atau seluruh karya tulis ini dalam bentuk apapun tanpa izin UIN Suska Riau.

b. Uji Asumsi Klasik
1) Uji Normalitas

Normalitas data merupakan hal yang penting karena dengan data yang terdistribusi normal maka data tersebut dianggap dapat mewakili populasi.⁵³

2) Uji Heteroskedastisitas

Heteroskedastisitas adalah keadaan dimana dalam suatu model regresi terjadi ketidaksamaan varian dari nilai residual pada suatu pengamatan ke pengamatan yang lain

3) Uji Autokorelasi

Autokorelasi artinya adanya korelasi antara anggota serangkaian observasi yang diurutkan menurut waktu dan ruang. Model regresi yang baik adalah yang tidak terdapat masalah autokorelasi.⁵⁴ Metode pengujian menggunakan uji Durbin-Watson (DW- Test). Dasar pengambilan keputusannya adalah sebagai berikut :

- a. Jika $dU < DW < 4-dU$ maka H_0 diterima dan tidak terjadi masalah autokorelasi.
- b. Jika $DW < dL$ atau $DW > 4-dL$ maka H_0 ditolak dan terdapat masalah autokorelasi.
- c. Jika $dL < DW < dU$ atau $4-dU < DW < 4-dL$ maka tidak ada keputusan yang pasti.

⁵³ Duwi Priyatno, SPSS; Panduan Mudah Olah Data Bagi Mahasiswa & Umum, (Yogyakarta: ANDI, 2018), h. 73

⁵⁴ Imam Gunawan, *Pengantar Statistika Inferensial*, (Jakarta: Rajawali Pers, 2017), h.100

Hak Cipta Dilindungi Undang-Undang

1. Dilarang mengutip sebagian atau seluruh karya tulis ini tanpa mencantumkan dan menyebutkan sumber:
 - a. Pengutipan hanya untuk kepentingan pendidikan, penelitian, penulisan karya ilmiah, penyusunan laporan, penulisan kritik atau tinjauan suatu masalah.
 - b. Pengutipan tidak merugikan kepentingan yang wajar UIN Suska Riau.
2. Dilarang mengumumkan dan memperbanyak sebagian atau seluruh karya tulis ini dalam bentuk apapun tanpa izin UIN Suska Riau.

c. Uji Hipotesis Penelitian

1) Analisis Regresi Linear Sederhana

Salah satu alat yang dapat dihunakan dalam memprediksi permintaan di masa yang akan datang dengan berdasarkan data masa lalu, atau untuk mengetahui pengaruh satu variabel bebas (independent) terhadap satu variabel tak bebas (dependent) adalah menggunakan regresi linier.⁵⁵ Dimana variabel independen (X) adalah pendapatan petani karet, sedangkan variabel dependen (Y) adalah kebutuhan rumah tangga.

$$Y = a + b X$$

Keterangan:

Y = kebutuhan rumah tangga

a = konstan

b = koefisien regresi linear

X = pendapatan petani karet

2) Koefisien Determinasi (R²)

Koefisien determinasi (R²) adalah suatu nilai yang menggambarkan seberapa besar perubahan atau variasi dari variabel dependen bisa dijelaskan oleh perusahaan atau variasi dari variabel independen. Nilai koefisien determinasi berada di antara 0 – 1. Dengan mengetahui nilai koefisien determinasi kita akan menjelaskan kebaikan dari model regresi dalam memprediksi variabel dependen. Semakin tinggi nilai koefisien determinasi akan semakin baik kemampuan variabel independen dalam menjelaskan perilaku variabel dependen.

⁵⁵ Syofian Siregar, *op.cit.*, h. 379.

Hak Cipta Dilindungi Undang-Undang

1. Dilarang mengutip sebagian atau seluruh karya tulis ini tanpa mencantumkan dan menyebutkan sumber:
 - a. Pengutipan hanya untuk kepentingan pendidikan, penelitian, penulisan karya ilmiah, penyusunan laporan, penulisan kritik atau tinjauan suatu masalah.
 - b. Pengutipan tidak merugikan kepentingan yang wajar UIN Suska Riau.
2. Dilarang mengumumkan dan memperbanyak sebagian atau seluruh karya tulis ini dalam bentuk apapun tanpa izin UIN Suska Riau.

3) Uji t

Uji ini digunakan untuk mengetahui apakah variabel (X) berpengaruh secara signifikan terhadap variabel (Y) dengan $\alpha = 0.05$ (5%) dengan dasar pengambilan keputusan sebagai: jika $t_{hitung} > t_{tabel}$, maka terdapat pengaruh yang signifikan dari variabel independen terhadap variabel dependen. Jika $t_{hitung} > t_{tabel}$, maka tidak terdapat pengaruh yang signifikan dari variabel independen terhadap variabel dependen.

I. Gambaran Umum Lokasi Penelitian**1. Sejarah Desa Sialang Bungkok**

Desa Sialang Bungkok merupakan salah satu Desa yang berada di Kecamatan Bandar Petalangan, Kabupaten Pelalawan. Sejarah perkembangan Desa Sialang Bungkok pada mulanya adalah salah satu dusun yang ada didalam wilayah Desa Lubuk Keranji pada masa itu. Namun dengan adanya pemekaran oleh Pemerintah, Dusun Sialang Bungkok akhirnya menjadi sebuah Desa pada tanggal 18 April 2008 yang diberi nama Desa Sialang Bungkok yang menurut orang tua zaman dulu ada pohon sialang yang posisinya bungkok. Desa Sialang Bungkok ini dikelilingi oleh perkebunan kelapa sawit yaitu PT. Serikat Putra (Kebun Bukit Raja).

Mayoritas suku penduduk Desa Sialang Bungkok adalah suku Batin Bunut dan Melayu Petalangan, tetapi setelah berjalannya kurang lebih 6 tahun terakhir ini, suku-suku asli sudah bercampur dengan yang

Hak Cipta Dilindungi Undang-Undang

1. Dilarang mengutip sebagian atau seluruh karya tulis ini tanpa mencantumkan dan menyebutkan sumber:
 - a. Pengutipan hanya untuk kepentingan pendidikan, penelitian, penulisan karya ilmiah, penyusunan laporan, penulisan kritik atau tinjauan suatu masalah.
 - b. Pengutipan tidak merugikan kepentingan yang wajar UIN Suska Riau.
2. Dilarang mengumumkan dan memperbanyak sebagian atau seluruh karya tulis ini dalam bentuk apapun tanpa izin UIN Suska Riau.

datang dari Jawa Tengah dan Jawa Timur dan beberapa daerah lainnya.

Kemudian Desa Sialang Bungkok terus berkembang dengan Kepala Desa:

1) Tahun 2008-2009

Kepala Desa : A. Rahman Hamid

Sekretaris Desa : Zabur, A.Ma

2) Tahun 2009-2010

Kepala Desa : Irwansyah Lubis

Sekretaris Desa : Zabur, A.Ma

3) Tahun 2010-2015

Kepala Desa : Irwansyah Lubis

Sekretaris Desa : Musa

4) Tahun 2015-2017

Kepala Desa : Rajak Parulian

Sekretaris Desa : Zabur, A.Ma

5) Tahun 2019- sekarang

Kepala Desa : Rajak Parulian

Sekretaris Desa : Alizan Rahman, S.Sos

2. Letak Geografis

Berdasarkan letak geografis, wilayah Desa Sialang Bungkok mempunyai luas wilayah 3.719 Ha. Desa Sialang Bungkok mempunyai batas wilayah yang berbatasan dengan:

- 1) Utara berbatasan dengan Desa Sialang Kayu Batu
- 2) Selatan berbatasan dengan Desa Sialang Godang
- 3) Timur berbatasan dengan Desa Lubuk Raja

Hak Cipta Dilindungi Undang-Undang

1. Dilarang mengutip sebagian atau seluruh karya tulis ini tanpa mencantumkan dan menyebutkan sumber:
 - a. Pengutipan hanya untuk kepentingan pendidikan, penelitian, penulisan karya ilmiah, penyusunan laporan, penulisan kritik atau tinjauan suatu masalah.
 - b. Pengutipan tidak merugikan kepentingan yang wajar UIN Suska Riau.
2. Dilarang mengumumkan dan memperbanyak sebagian atau seluruh karya tulis ini dalam bentuk apapun tanpa izin UIN Suska Riau.

© Hak cipta milik UIN Suska Riau

4) Barat berbatasan dengan Desa Angkasa

Jarak Desa Sialang Bungkok dari Ibukota adalah sebagai berikut:

- 1) Jarak dari Ibukota Kecamatan adalah 7 km
- 2) Jarak dari Ibukota Kabupaten adalah 60 km

3. Keadaan Demografi

Demografi atau ilmu kependudukan merupakan ilmu yang mempelajari dinamika kependudukan manusia. Demografi meliputi ukuran struktur dan distribusi penduduk. Jumlah penduduk yang besar bisa menjadi modal dasar pembangunan sekaligus bisa menjadi beban pembangunan tergantung kualitas sumber daya manusia.

Penduduk yang mendiami Desa Sialang Bungkok adalah bersifat Homogen dari berbagai Aspek. Homogen dalam berbahasa, homogen dalam adat-istiadat, homogen dalam beragama dan lain-lain.

Secara umum penduduk yang mendiami Desa Sialang Bungkok, berdasarkan data yang diperoleh dari Data Statistik Kependudukan awal Tahun 2021 terhitung 1.061 Jiwa dengan perincian 544 Jiwa Laki-laki dan 417 Jiwa Perempuan yang terhimpun dalam 297 Kepala Keluarga yang terbagi menjadi 3 (Tiga) Wilayah Dusun. Hal ini dapat dilihat pada tabel berikut ini:

Tabel 3.1
Data Jumlah Penduduk

Jumlah Laki-Laki	544 orang
Jumlah Perempuan	517 orang
Jumlah Total	1.061 orang
Jumlah Kepala Keluarga	297 KK
Kepadatan Penduduk	28,78 per KM

Sumber: Profil Desa Sialang Bungkok

Masyarakat Desa Sialang Bungkok menganut agama Islam dan Kristen, tetapi peribadatannya hanyalah Masjid dan Mushala untuk menjalankan aktivitas keagamaannya. Dapat dilihat pada tabel berikut:

Tabel 3.2
Agama/Aliran Kepercayaan

Agama	Jenis Kelamin		Total
	Laki-Laki	Perempuan	
Islam	453 orang	529 orang	982 orang
Kristen	33 orang	46 orang	79 orang
Jumlah	486 orang	575 orang	1.061 orang

Sumber: Profil Desa Sialang Bungkok

Tabel 3.3
Sarana dan Prasarana Ibadah

No	Dusun	Nama	Jumlah
1	Pematang Potai	Masjid As-Syuhada	1
2	Lubuk Padang Ibul	Masjid Nur Iman Mushala Al-Hijrah	2
3	Tanah Teban	Masjid Al-Hidayah	1
Jumlah			4

Sumber: Profil Desa Sialang Bungkok

Berdasarkan tabel di atas dapat diketahui bahwa sarana peribadatan masyarakat Sialang Bungkok terdiri dari 3 Masjid dan 1 Mushala.

Adapun organisasi keagamaan yang ada di Desa Sialang Bungkok sebagai wadah sosial keagamaan adalah sebagai berikut:

1. Madrasah Diniyah Takmiliyah Awaliyah (MDTA) Al- Hidayah

4. Pemerintahan Desa

Desa Sialang Bungkok dipimpin oleh Kepala Desa, dalam kepengurusan dibantu oleh perangkat atau aparatur Desa dan Lembaga Pemberdayaan Masyarakat (LPM). Kemudian dibentuk pula perangkat Desa seperti Kepala Dusun, RW, RT, Kepemudaan dan perangkat Desa lainnya. Susunan organisasi dan tata kerja pemerintah Desa dapat dilihat sebagai berikut:

Hak Cipta Dilindungi Undang-Undang

© Hak cipta milik UIN Suska Riau

State Islamic University of Sultan Syarif Kasim Riau

1. Dilarang mengutip sebagian atau seluruh karya tulis ini tanpa mencantumkan dan menyebutkan sumber:

- a. Pengutipan hanya untuk kepentingan pendidikan, penelitian, penulisan karya ilmiah, penyusunan laporan, penulisan kritik atau tinjauan suatu masalah.
- b. Pengutipan tidak merugikan kepentingan yang wajar UIN Suska Riau.

2. Dilarang mengumumkan dan memperbanyak sebagian atau seluruh karya tulis ini dalam bentuk apapun tanpa izin UIN Suska Riau.

Hak Cipta Dilindungi Undang-Undang

1. Dilarang mengutip sebagian atau seluruh karya tulis ini tanpa mengemukakan dan menyebutkan sumber:
 - a. Pengutipan hanya untuk kepentingan pendidikan, penelitian, penulisan karya ilmiah, penyusunan laporan, dan penyusunan buku.
 - b. Pengutipan tidak merugikan kepentingan yang wajar UIN Suska Riau.
2. Dilarang mengumumkan dan memperbanyak sebagian atau seluruh karya tulis ini dalam bentuk apapun.

Gambar 3.1
Struktur Organisasi Pemerintahan Desa Sialang Bungkok

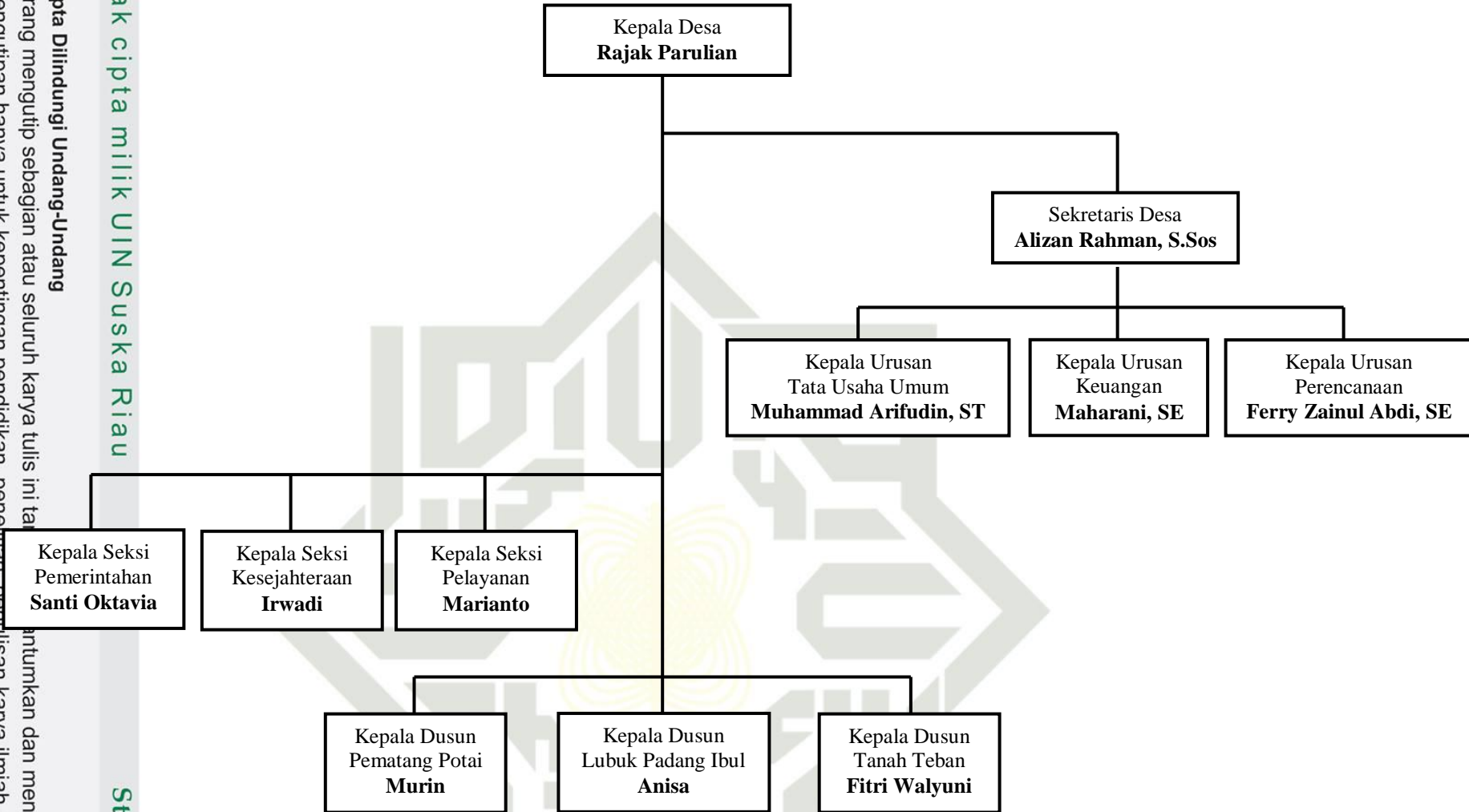

Karena Desa Sialang Bungkok ini masih tergolong luas daerahnya maka wilayahnya pun terbagi menjadi 3 dusun yakni Dusun I Pematang Potai, Dusun II Lubuk Padang Ibul, dan Dusun III Tanah Teban.

Tabel 3.4
Perangkat Kewilayaan

Dusun	Rukun Warga (RW)	Rukun Tetangga (RT)
I Pematang Potai	2	4
II Lubuk Padang Ibul	2	3
III Tanah Teban	2	6

Sumber: Profil Desa Sialang Bungkok

Berdasarkan tabel di atas dapat dilihat bahwa setiap Dusun memiliki masing-masing 2 perangkat RW dan 3, 4 dan 6 perangkat RT, sehingga semuanya berjumlah sebanyak 6 RW dan 13 RT di Desa Sialang Bungkok.

Adapun visi dan misi Desa Sialang Bungkok sebagai berikut:

a. Visi

Kebersamaan Dalam Membangun Demi Desa Sialang Bungkok Yang Lebih Maju

b. Misi

- 1) Membangun Desa bersama masyarakat
- 2) Memberi pelayanan sepenuh hati
- 3) Mengedepankan musyawarah dan mufakat
- 4) Bersama masyarakat dan kelembagaan Desa dalam mewujudkan Desa Sialang Bungkok yang Aman, Tentram dan Damai
- 5) Bersama masyarakat Desa memberdayakan masyarakat untuk meningkatkan kesejahteraan Desa

Hak Cipta Dilindungi Undang-Undang

1. Dilarang mengutip sebagian atau seluruh karya tulis ini tanpa mencantumkan dan menyebutkan sumber:

- a. Pengutipan hanya untuk kepentingan pendidikan, penelitian, penulisan karya ilmiah, penyusunan laporan, penulisan kritik atau tinjauan suatu masalah.
- b. Pengutipan tidak merugikan kepentingan yang wajar UIN Suska Riau.

2. Dilarang mengumumkan dan memperbanyak sebagian atau seluruh karya tulis ini dalam bentuk apapun tanpa izin UIN Suska Riau.

BAB V

PENUTUP

A. Kesimpulan

Berdasarkan hasil penelitian dan pembahasan yang telah dilakukan, maka dapat disimpulkan bahwa :

1. Pendapatan petani karet memiliki pengaruh positif dan signifikan dengan nilai koefisiennya lebih besar dari nilai signifikan 0,05 terhadap pemenuhan kebutuhan rumah tangga baik kebutuhan primer, kebutuhan sekunder, dan kebutuhan tersier di Desa Sialang Bungkok. Dapat dilihat dari hasil perhitungan bahwa kebutuhan rumah tangga mengalami peningkatan sebesar 0,504. Artinya semakin besar pendapatan seorang petani karet maka dapat memenuhi kebutuhan rumah tangga di Desa Sialang Bungkok.
2. Ditinjau dari Ekonomi Syariah, pengaruh pendapatan petani karet terhadap pemenuhan kebutuhan rumah tangga di Desa Sialang Bungkok sudah sesuai dengan syariat Islam dilihat dari hasil penelitian yaitu masyarakat yang bekerja sebagai petani karet tidak dipengaruhi oleh sikap boros (*mubadzir*), berlebih-lebihan, dan mengacu pada keseimbangan dalam masalah pemenuhan kebutuhan rumah tangganya, melihat dari halal dan haramnya, manfaatnya (kemaslahatannya), kebutuhan dan kewajibannya. Selama hal itu mendatangkan *maslahah* dan tidak mendatangkan *mafsadah*.

B. Saran

Sesuai dengan kesimpulan penelitian, maka saran yang dapat penulis berikan adalah sebagai berikut :

1. Kepada masyarakat Desa Sialang Bungkok, khususnya para petani karet diharapkan dapat mempertahankan sikap *maslahah* (perbuatan-perbuatan manusia yang mendatangkan manfaat/kebaikan kepada dirinya sendiri maupun orang lain) dan tidak dipengaruhi oleh sikap *mafsadah* (kemudaratan yang membawa kerusakan).
2. Kepada petani karet diharapkan dapat meningkatkan kualitas getah karet untuk hasil pendapatan dan lebih giat lagi dalam bekerja agar terpenuhinya kebutuhan rumah tangga atau dengan cara mencari pekerjaan tambahan selain sebagai petani karet serta lebih bertanggung jawab sebagai kepala keluarga dalam memenuhi kebutuhan rumah tangga.
3. Kepada peneliti selanjutnya disarankan dapat mengembangkan penelitian ini dengan menambah variabel lain selain pendapatan petani karet yang dapat mempengaruhi pemenuhan kebutuhan rumah tangga.

Hak Cipta Dilindungi Undang-Undang

1. Dilarang mengutip sebagian atau seluruh karya tulis ini tanpa mencantumkan dan menyebutkan sumber:
 - a. Pengutipan hanya untuk kepentingan pendidikan, penelitian, penulisan karya ilmiah, penyusunan laporan, penulisan kritik atau tinjauan suatu masalah.
 - b. Pengutipan tidak merugikan kepentingan yang wajar UIN Suska Riau.
2. Dilarang mengumumkan dan memperbanyak sebagian atau seluruh karya tulis ini dalam bentuk apapun tanpa izin UIN Suska Riau.



DAFTAR PUSTAKA

A. BUKU:

- Arnkunto, Suharsimi. *Prosedur Penelitian Suatu Pendekatan Praktek*, Jakarta: Rineka Cipta, 2010.
- Arnkunto, Suharsimi. *Prosedur Penelitian Suatu Pendekatan Praktek*, Jakarta: Rineka Cipta, 2014.
- Gunawan, Imam. *Pengantar Statistika Inferensial*, Jakarta: Rajawali Pers, 2017.
- Haratopo, Agustinus. *Analisis Pendapatan Petani Sagu Di Kampung Simpuro Distrik Ebungfauw Kabupaten Jayapura Papua*, Jakarta: Indocamp, 2019.
- Kasiati, NS. dan Ni Wayan Rosmalawati. *Kebutuhan Dasar Manusia I*, Jakarta: Kementerian Kesehatan Republik Indonesia, 2016.
- Kementerian Perindustrian. *Gambaran Sekilas Industri Karet*. Jakarta: Kementerian Perindustrian, 2012.
- Medias, Fahmi. *Ekonomi Mikro Islam*. Magelang: UNIMMA Press, 2018.
- Mujahidin, Akhmad. *Ekonomi Islam: Sejarah, Konsep, Instrumen, Negara dan Pasar*, Depok: Rajawali Pers, 2017.
- Priyatno, Duwi. *SPSS; Panduan Mudah Olah Data Bagi Mahasiswa & Umum*, Yogyakarta: ANDI, 2018.
- Riduwan. *Belajar Mudah Penelitian Untuk Guru-Karyawan dan Peneliti Pemula*, Cet. Ke-9, Bandung: Alfabeta, 2013.
- Rozalinda. *Ekonomi Islam: Teori dan Aplikasinya pada Aktivitas Ekonomi*, Jakarta: Rajawali Press, 2015.
- Sarwono, Jonathan. *Metode Penelitian Kuantitatif & Kualitatif*, Yogyakarta: Graha Ilmu, 2006.
- Siragar, Syofian. *Statistik Parametrik Untuk Penelitian Kuantitatif: Dilengkapi dengan Perhitungan Manual dan Aplikasi SPSS Versi 17*, Ed.1., Cet. Ke-2, Jakarta: Bumi Aksara, 2014.
- Siragar, Syofian. *Statistika Deskriptif untuk Penelitian*, Ed.1., Cet. Ke-5, Jakarta: Rajawali Pers, 2016.
- Sugiyono. *Metode Penelitian Bisnis*, Cet. Ke-2, Bandung: Alfabeta, 2018.
- Sugiyono. *Metode Penelitian Kuantitatif, Kualitatif, dan R&D*, Bandung: Alfabeta, 2013.

Hak Cipta Dilindungi Undang-Undang

1. Dilarang mengutip sebagian atau seluruh karya tulis ini tanpa mencantumkan dan menyebutkan sumber:
 - a. Pengutipan hanya untuk kepentingan pendidikan, penelitian, penulisan karya ilmiah, penyusunan laporan, penulisan kritik atau tinjauan suatu masalah.
 - b. Pengutipan tidak merugikan kepentingan yang wajar UIN Suska Riau.
2. Dilarang mengumumkan dan memperbanyak sebagian atau seluruh karya tulis ini dalam bentuk apapun tanpa izin UIN Suska Riau.



1. Dilarang mengutip sebagian atau seluruh karya tulis ini tanpa mencantumkan dan menyebutkan sumber:
 - a. Pengutipan hanya untuk kepentingan pendidikan, penelitian, penulisan karya ilmiah, penyusunan laporan, penulisan kritik atau tinjauan suatu masalah.
 - b. Pengutipan tidak merugikan kepentingan yang wajar UIN Suska Riau.
2. Dilarang mengumumkan dan memperbanyak sebagian atau seluruh karya tulis ini dalam bentuk apapun tanpa izin UIN Suska Riau.

- Suhyono. *Metode Penelitian Manajemen*, Cet. Ke-5, Bandung: Alfabeta, 2016.
- Syahatah, Husein. *Ekonomi Rumah Tangga Muslim*, Jakarta: Gema Insani Press, 1998.
- Toneko, Soleman B. *Struktur dan Proses: Suatu Pengantar Sosiologi Pembangunan*, Jakarta: Rajawali, 1990.
- Umar, Husein. *Metode Penelitian Untuk Skripsi dan Tesis Bisnis*. Jakarta: Rajawali Pers, 2011.
- Usman, Husaini dan Purnomo Setiady Akbar. *Pengantar Statistika*. Jakarta: PT. Bumi Aksara, 2015.
- B. JURNAL/SKRIPSI**
- Adera. “Pengaruh Tingkat Pendapatan Orang Tua Terhadap Minat Berwirausaha Siswa Di Sekolah Menengah Kejuruan Taruna Satria Pekanbaru”, Disertasi: Universitas Islam Negeri Sultan Syarif Kasim Riau, 2017).
- Aini, Nurdatul. “Hubungan Peran Ibu Rumah Tangga Terhadap Ekonomi Keluarga Di Desa Rantau Sialang Kecamatan Kuantan Mudik Kabupaten Kuantan Singingi”, Disertasi: Universitas Islam Negeri Sultan Syarif Kasim Riau, 2017.
- Christoper, Rio, et.al. “Faktor-faktor yang Mempengaruhi Pendapatan Pekerja Wanita sebagai Ibu Rumah Tangga.” dalam *Jurnal Ekonomi Pembangunan*, Volume 15 (1)., 2017.
- Devianti, Rika dan Suci Lia Sari. “Urgensi Analisis Kebutuhan Peserta Didik terhadap Proses Pembelajaran.” dalam *Jurnal Al-Aulia*, Volume 06., No.01., 2020.
- Fitriyah, Faridatul. “Pengaruh Pendapatan, Dana Tabungan Haji dan Religiusitas Terhadap Keputusan Nasabah Mendaftar Haji (Studi Pada BNI Syariah Tulungagung).” dalam *Jurnal Nusamba*, Volume 1., No.1., 2016.
- Gunawijaya, Rahmat. “Kebutuhan Manusia Dalam Pandangan Ekonomi Kapitalis Dan Ekonomi Islam”, dalam *Jurnal Al-Maslahah*, Volume 13., No.1., 2017.
- Han, Ferry Christian, et.al. “Analisis Pengakuan Pendapatan dan Beban pada PT Bank Perkreditan Rakyat Prisma dan Manado.” dalam *Jurnal Riset Akuntansi Going Concern.*, 2018.
- Hanasuku, Agito, et.al. “Penguasaan Lahan Usahatani Karet Rakyat (Studi Kasus Di Desa Masingai II, Kecamatan Upau, Kabupaten Tabalong, Provinsi Kalimantan Selatan).” dalam *Jurnal Masepi*, Volume 1., No. 1., 2020.



Hak Cipta Dilindungi Undang-Undang

1. Dilarang mengutip sebagian atau seluruh karya tulis ini tanpa mencantumkan dan menyebutkan sumber:
 - a. Pengutipan hanya untuk kepentingan pendidikan, penelitian, penulisan karya ilmiah, penyusunan laporan, penulisan kritik atau tinjauan suatu masalah.
 - b. Pengutipan tidak merugikan kepentingan yang wajar UIN Suska Riau.
2. Dilarang mengumumkan dan memperbanyak sebagian atau seluruh karya tulis ini dalam bentuk apapun tanpa izin UIN Suska Riau.

- Khozannah, Umami. “Analisis Faktor-Faktor Yang Mempengaruhi Pola Konsumsi Dalam Pandangan Islam Survei Pada Pengurus dan Anggota Asbisindo di Jawa Barat”, Disertasi: Universitas Pendidikan Indonesia: 2014.
- Konoralma, Samuel. et.al., “Analisis Faktor Yang Mempengaruhi Pendapatan Nelayan Tradisional Di Kelurahan Tumumpa Kecamatan Tuminting Kota Manado.” dalam Jurnal *Berkala Ilmiah Efisiensi*, Volume 20., No.2., 2020.
- Lutfi, Mohammad. “Konsumsi dalam Perspektif Ilmu Ekonomi Islam.” dalam Jurnal *Madani Syari’ah*, Volume 2., 2019.
- Permana, Sony Hendra dan Izzaty. “Daya Saing Ekspor Barang-Barang Dari Karet.” dalam Jurnal *Ekonomi & Kebijakan Publik.*, Volume 2., No 1., 2010.
- Rakasiwi, Liani Surya dan Achmad Kautsar. “Pengaruh faktor Demografi dan Sosial Ekonomi terhadap Status Kesehatan Individu di Indonesia.” dalam Jurnal *Kajian Ekonomi Keuangan*, Volume 5., No.2., 2021.
- Rohman, Abdur. “Konsep Kebutuhan dan Keinginan Imam Al-Ghazali.” dalam Jurnal *Konsep Kebutuhan dan Keinginan menurut Imam Al-Ghazali*, Volume 4., No.01., 2012.
- Rungkat, Jeine Silvano, et.al. “Pengaruh Pendidikan, Jumlah Anggota Keluarga dan Pengalaman Kerja terhadap Pendapatan Rumah Tangga di Kabupaten Minahasa.” dalam Jurnal *Pembangunan Ekonomi dan Keuangan Daerah*, Volume 21., No.3., 2020.
- Sampurnaningsih, Sri Retnaning. “Pengaruh Karakter Debitur dan Pendapatan Nasabah Terhadap Kolektibilitas pada BMT Al-Muqrin.” dalam Jurnal *Neraca Peradaban*, Volume 1., No. 2., 2021.
- Supriadi dan Nur Isra Ahmad. “Pemahaman Nilai-Nilai Etika Konsumsi terhadap Perilaku Konsumtif Mahasiswa Perbankan Syariah.” dalam Jurnal *Hukum Ekonomi Syariah*, Volume 4., No.1., 2020.
- Suanti, Nawal Ika. “Pengaruh Tingkat Bagi Hasil dan Pendapatan Nasabah Terhadap Pembiayaan Bermasalah (Studi Kasus Uspps Ausath Blokagung Banyuwangi.” dalam Jurnal *Hukum Islam, Ekonomi dan Bisnis*, Volume 2., No.2., 2016.
- Wazin. “Karakteristik Ekonomi Rumah Tangga dan Relevansinya dengan Konsep Ekonomi Syariah (Analisis Empiris Peran Ibu Rumah Tangga sebagai Pekerja Sektor Informal di Provinsi Banten.” dalam Jurnal *Al-Qalam*, Volume 35., No.1., 2018.
- Yusepa, Yopi, et.al, “Pengaruh Harga Kopi terhadap Pendapatan Petani pada Distributor Al-Azaam di Kecamatan Sungai Are Kabupaten Oku Selatan.” dalam Jurnal *Kolegial*, Volume 8., No.1., 2020.

Hak Cipta Dilindungi Undang-Undang

1. Dilarang mengutip sebagian atau seluruh karya tulis ini tanpa mencantumkan dan menyebutkan sumber:
 - a. Pengutipan hanya untuk kepentingan pendidikan, penelitian, penulisan karya ilmiah, penyusunan laporan, penulisan kritik atau tinjauan suatu masalah.
 - b. Pengutipan tidak merugikan kepentingan yang wajar UIN Suska Riau.
2. Dilarang mengumumkan dan memperbanyak sebagian atau seluruh karya tulis ini dalam bentuk apapun tanpa izin UIN Suska Riau.

Zanur. “Konsep Dasar Kebutuhan Manusia Menurut Perspektif Ekonomi Islam.” dalam Jurnal *An-Nahl*, Volume 09., No. 05., 2017.

Zulfa, Marina dan Vivie Ova Kurnia. “Analisis Pengaruh Pembiayaan dan Simpanan Terhadap Pendapatan BNI Syariah Cabang Pekanbaru.” dalam Jurnal *Syarikat: Jurnal Rumpun Ekonomi Syariah*, Volume 3., No.1., 2020.

C. WEBSITE

<https://jabar.kemenag.go.id/portal/read/mimbar-dakwah-sesi-27-keutamaan-bangun-pagi-dalam-islam>, diakses, tanggal 7 Februari 2022

<https://www.tokopedia.com/s/quran>, diakses, tanggal 31 Oktober 2021





Hak Cipta Dilindungi Undang-Undang

© Hak cipta milik UIN Suska Riau

State Islamic University of Sultan Syarif Kasim Riau

DAFTAR LAMPIRAN

Lampiran I: Kuesioner Penelitian

KUESIONER PENELITIAN

Kepada Yth

Bapak/Ibu Responden

Di

Desa Sialang Bungkok

Assalamualaikum wr.wb

Semoga Bapak/Ibu dalam keadaan sehat wal'afiat dan sukses dalam menjalankan aktivitas sehari-hari.

Dalam menjelang pelaksanaan penelitian maka saya mengajukan permohonan kerjasama untuk dapat kiranya Bapak/Ibu mengisi sejumlah jawaban atas pernyataan yang dimaksud untuk tujuan sebagai analisa dalam penulisan laporan penelitian (Skripsi).

Adapun permasalahan yang hendak dipaparkan dalam laporan penelitian ini berjudul **“PENGARUH PENDAPATAN PETANI KARET TERHADAP PEMENUHAN KEBUTUHAN RUMAH TANGGA DI DESA SIALANG BUNGKOK DAN MENURUT PERSPEKTIF EKONOMI ISLAM”**

Demikian permohonan ini dibuat, atas kerjasama dan bantuan Bapak/Ibu saya mengucapkan terima kasih.

Wassalamualaikum wr.wb

A. Identitas Peneliti

Nama : Zharniatun Sakdiah
 NIM : 11820524471
 Jurusan : Ekonomi Syariah
 Fakultas : Syariah dan Hukum
 Universitas : UIN Sultan Syarif Kasim Riau

1. Dilarang mengutip sebagian atau seluruh karya tulis ini tanpa mencantumkan dan menyebutkan sumber:
 - a. Pengutipan hanya untuk kepentingan pendidikan, penelitian, penulisan karya ilmiah, penyusunan laporan, penulisan kritik atau tinjauan suatu masalah.
 - b. Pengutipan tidak merugikan kepentingan yang wajar UIN Suska Riau.
2. Dilarang mengumumkan dan memperbanyak sebagian atau seluruh karya tulis ini dalam bentuk apapun tanpa izin UIN Suska Riau.



Hak Cipta Dilindungi Undang-Undang

1. Dilarang mengutip sebagian atau seluruh karya tulis ini tanpa mencantumkan dan menyebutkan sumber:
 - a. Pengutipan hanya untuk kepentingan pendidikan, penelitian, penulisan karya ilmiah, penyusunan laporan, penulisan kritik atau tinjauan suatu masalah.
 - b. Pengutipan tidak merugikan kepentingan yang wajar UIN Suska Riau.
2. Dilarang mengumumkan dan memperbanyak sebagian atau seluruh karya tulis ini dalam bentuk apapun tanpa izin UIN Suska Riau.

Pendapatan yang didapat sudah sesuai dengan jenis pekerjaan					
Biaya rata-rata yang dikeluarkan untuk kebutuhan pokok perbulannya Rp. 1.000.000 – Rp. 2.000.000					
Biaya rata-rata yang dikeluarkan untuk kebutuhan pokok perbulannya Rp. 2.000.000 – Rp. 3.000.000					
Jumlah tanggungan keluarga 1 – 5 orang					
Jumlah tanggungan keluarga 5 – 10 orang					

E. Variabel Kebutuhan Rumah Tangga (Y)

NO	PERNYATAAN	SS	S	N	TS	STS
1	Kebutuhan pokok manusia yang harus diprioritaskan terlebih dahulu yaitu sandang, pangan, dan papan					
2	Sebagian penghasilan ditabung untuk kebutuhan pendidikan anak					
	Bila ada anggota keluarga yang sakit segera dibawa ke sarana kesehatan					
	Petani harus memiliki alat pertanian yang lengkap sesuai dengan kebutuhan pekerjaan					
	Saya sering membawa keluarga untuk pergi rekreasi, berbelanja pakaian, tas, dll					
	Saya menggunakan produk karena mereknya terkenal					
	Rumah mewah menjadi ukuran kebahagiaan yang mempengaruhi kebutuhan hidup seseorang					

2. Diarangi mengemukakan dan memperbanyak sebagian atau seluruh karya tulis ini dalam bentuk apapun t
1. Hak C
a. Di
b. Mengumpul

©
H

PENDAPATAN PETANI KARET (X1)										TOTAL
X1.1	X1.2	X1.3	X1.4	X1.5	X1.6	X1.7	X1.8	X1.9	X1.10	X
5	5	4	5	4	3	5	4	4	5	44
4	4	4	4	5	4	5	4	3	5	42
5	5	5	5	4	5	5	5	5	5	49
4	3	3	3	4	4	3	3	4	4	35
5	4	5	5	4	4	3	5	4	4	43
4	3	3	3	3	3	3	4	3	4	33
5	4	5	5	4	4	3	4	5	5	44
4	3	3	4	4	4	3	3	4	4	36
4	4	5	4	4	4	4	5	4	4	42
4	3	3	4	3	4	3	4	3	5	36
5	4	3	4	3	4	3	5	4	5	40
4	4	3	3	3	4	3	3	4	3	34
5	3	4	4	5	4	5	4	5	5	44
3	3	3	3	3	3	3	3	3	3	30
3	4	4	4	4	4	3	5	3	5	39
3	3	3	3	3	3	3	3	3	3	30
4	3	3	3	4	3	3	4	3	5	35
4	3	4	4	4	3	4	3	4	3	36
4	4	3	4	3	3	3	3	5	3	35
4	3	4	3	4	4	4	3	4	4	37
5	3	4	4	4	4	4	4	5	4	41
3	3	4	5	5	5	5	3	3	3	39
3	5	5	4	4	4	4	3	3	3	38
4	5	4	4	4	5	5	4	5	5	45
4	3	3	3	4	3	4	4	4	4	36
4	3	3	4	3	3	4	4	4	4	36
3	3	4	3	4	4	3	4	5	3	36
5	3	2	4	4	4	4	4	5	5	40
4	2	2	3	4	3	4	4	3	5	34
4	4	4	4	4	4	3	4	3	4	38

KEBUTUHAN RUMAH TANGGA (Y)							TOTAL
Y.1	Y.2	Y.3	Y.4	Y.5	Y.6	Y.7	Y
4	4	4	4	4	4	5	29
5	4	4	5	5	4	4	31
4	5	5	3	4	4	5	30
3	3	4	4	4	3	4	25
4	5	5	4	3	4	5	30
3	4	3	3	4	3	4	24
4	4	5	4	3	4	5	29
3	4	3	4	4	3	4	25
4	5	4	3	5	4	4	29
3	4	4	4	5	4	3	27
4	4	3	4	4	4	5	28
3	4	4	3	4	3	4	25
4	4	4	5	5	4	4	30
3	3	3	3	3	3	4	22
4	4	5	4	4	4	5	30
3	3	3	3	3	3	3	21
4	4	4	4	4	4	4	28
3	3	3	3	3	3	3	21
4	4	3	4	4	3	4	26
3	4	4	3	4	4	4	26
4	4	4	3	5	4	4	28
4	4	3	3	4	3	4	25
4	3	3	4	4	3	3	24
4	4	4	3	4	4	4	27
4	3	4	4	3	4	4	26
3	4	3	3	4	3	3	23
3	4	3	4	3	4	3	24
3	4	5	4	4	4	4	28
3	3	4	3	3	3	3	22
4	3	4	3	4	4	3	25

ate Islamic U

nyebutkan sumber:
penyusunan lapor



Pendapatan Petani Karet

X1.1

	Frequency	Percent	Valid Percent	Cumulative Percent
Valid 3.00	6	20.0	20.0	20.0
4.00	16	53.3	53.3	73.3
5.00	8	26.7	26.7	100.0
Total	30	100.0	100.0	

X1.2

	Frequency	Percent	Valid Percent	Cumulative Percent
Valid 2.00	1	3.3	3.3	3.3
3.00	16	53.3	53.3	56.7
4.00	9	30.0	30.0	86.7
5.00	4	13.3	13.3	100.0
Total	30	100.0	100.0	

X1.3

	Frequency	Percent	Valid Percent	Cumulative Percent
Valid 2.00	2	6.7	6.7	6.7
3.00	12	40.0	40.0	46.7
4.00	11	36.7	36.7	83.3
5.00	5	16.7	16.7	100.0
Total	30	100.0	100.0	

X1.4

	Frequency	Percent	Valid Percent	Cumulative Percent
Valid 3.00	10	33.3	33.3	33.3
4.00	15	50.0	50.0	83.3
5.00	5	16.7	16.7	100.0
Total	30	100.0	100.0	

2. Dilarang mengemukakan dan memperbanyak sebagian atau seluruh karya tulis ini dalam bentuk apapun tanpa izin UIN Suska Riau.

b. Pengutipan tidak merugikan kepentingan yang wajar UIN Suska Riau.

c. Pengutipan untuk kepentingan akademik atau untuk keperluan penelitian atau untuk keperluan penulisan karya tulis ini diperbolehkan.

d. Pengutipan untuk keperluan penulisan karya tulis ini diperbolehkan.

e. Pengutipan untuk keperluan penulisan karya tulis ini diperbolehkan.

f. Pengutipan untuk keperluan penulisan karya tulis ini diperbolehkan.

g. Pengutipan untuk keperluan penulisan karya tulis ini diperbolehkan.

h. Pengutipan untuk keperluan penulisan karya tulis ini diperbolehkan.

i. Pengutipan untuk keperluan penulisan karya tulis ini diperbolehkan.

j. Pengutipan untuk keperluan penulisan karya tulis ini diperbolehkan.

k. Pengutipan untuk keperluan penulisan karya tulis ini diperbolehkan.

l. Pengutipan untuk keperluan penulisan karya tulis ini diperbolehkan.

m. Pengutipan untuk keperluan penulisan karya tulis ini diperbolehkan.

n. Pengutipan untuk keperluan penulisan karya tulis ini diperbolehkan.

o. Pengutipan untuk keperluan penulisan karya tulis ini diperbolehkan.

p. Pengutipan untuk keperluan penulisan karya tulis ini diperbolehkan.

q. Pengutipan untuk keperluan penulisan karya tulis ini diperbolehkan.

r. Pengutipan untuk keperluan penulisan karya tulis ini diperbolehkan.

s. Pengutipan untuk keperluan penulisan karya tulis ini diperbolehkan.

t. Pengutipan untuk keperluan penulisan karya tulis ini diperbolehkan.

u. Pengutipan untuk keperluan penulisan karya tulis ini diperbolehkan.

v. Pengutipan untuk keperluan penulisan karya tulis ini diperbolehkan.

w. Pengutipan untuk keperluan penulisan karya tulis ini diperbolehkan.

x. Pengutipan untuk keperluan penulisan karya tulis ini diperbolehkan.

y. Pengutipan untuk keperluan penulisan karya tulis ini diperbolehkan.

z. Pengutipan untuk keperluan penulisan karya tulis ini diperbolehkan.

aa. Pengutipan untuk keperluan penulisan karya tulis ini diperbolehkan.

ab. Pengutipan untuk keperluan penulisan karya tulis ini diperbolehkan.

ac. Pengutipan untuk keperluan penulisan karya tulis ini diperbolehkan.

ad. Pengutipan untuk keperluan penulisan karya tulis ini diperbolehkan.

ae. Pengutipan untuk keperluan penulisan karya tulis ini diperbolehkan.

af. Pengutipan untuk keperluan penulisan karya tulis ini diperbolehkan.

ag. Pengutipan untuk keperluan penulisan karya tulis ini diperbolehkan.

ah. Pengutipan untuk keperluan penulisan karya tulis ini diperbolehkan.

ai. Pengutipan untuk keperluan penulisan karya tulis ini diperbolehkan.

aj. Pengutipan untuk keperluan penulisan karya tulis ini diperbolehkan.

ak. Pengutipan untuk keperluan penulisan karya tulis ini diperbolehkan.

al. Pengutipan untuk keperluan penulisan karya tulis ini diperbolehkan.

am. Pengutipan untuk keperluan penulisan karya tulis ini diperbolehkan.

an. Pengutipan untuk keperluan penulisan karya tulis ini diperbolehkan.

ao. Pengutipan untuk keperluan penulisan karya tulis ini diperbolehkan.

ap. Pengutipan untuk keperluan penulisan karya tulis ini diperbolehkan.



X1.5

	Frequency	Percent	Valid Percent	Cumulative Percent
Valid 3.00	8	26.7	26.7	26.7
4.00	19	63.3	63.3	90.0
5.00	3	10.0	10.0	100.0
Total	30	100.0	100.0	

X1.6

	Frequency	Percent	Valid Percent	Cumulative Percent
Valid 3.00	10	33.3	33.3	33.3
4.00	17	56.7	56.7	90.0
5.00	3	10.0	10.0	100.0
Total	30	100.0	100.0	

X1.7

	Frequency	Percent	Valid Percent	Cumulative Percent
Valid 3.00	15	50.0	50.0	50.0
4.00	9	30.0	30.0	80.0
5.00	6	20.0	20.0	100.0
Total	30	100.0	100.0	

X1.8

	Frequency	Percent	Valid Percent	Cumulative Percent
Valid 3.00	10	33.3	33.3	33.3
4.00	15	50.0	50.0	83.3
5.00	5	16.7	16.7	100.0
Total	30	100.0	100.0	

2. Dilarang mengemukakan dan memperbanyak sebagian atau seluruh karya tulis ini dalam bentuk apapun tanpa izin UIN Suska Riau.

b. Pengutipan tidak merugikan kepentingan yang wajar UIN Suska Riau.

Indang sebagai

ilitik

ini tan

nyebut

nyebut, penyusunan, dan sebagainya, kritik atau tinjauan suatu masalah.





X1.9

	Frequency	Percent	Valid Percent	Cumulative Percent
Valid 3.00	11	36.7	36.7	36.7
4.00	11	36.7	36.7	73.3
5.00	8	26.7	26.7	100.0
Total	30	100.0	100.0	

X1.10

	Frequency	Percent	Valid Percent	Cumulative Percent
Valid 3.00	8	26.7	26.7	26.7
4.00	10	33.3	33.3	60.0
5.00	12	40.0	40.0	100.0
Total	30	100.0	100.0	

- b. Pengutipan tidak merugikan kepentingan yang wajar UIN Suska Riau.
- 2. Dilarang mengemukakan dan memperbanyak sebagian atau seluruh karya tulis ini dalam bentuk apapun tanpa izin UIN Suska Riau.

indang
sebag
lik

ini tanpa mencantumkan dan menyebutkan sumber:



Y1

	Frequency	Percent	Valid Percent	Cumulative Percent
Valid 3.00	13	43.3	43.3	43.3
4.00	16	53.3	53.3	96.7
5.00	1	3.3	3.3	100.0
Total	30	100.0	100.0	

Y2

	Frequency	Percent	Valid Percent	Cumulative Percent
Valid 3.00	8	26.7	26.7	26.7
4.00	19	63.3	63.3	90.0
5.00	3	10.0	10.0	100.0
Total	30	100.0	100.0	

Y3

	Frequency	Percent	Valid Percent	Cumulative Percent
Valid 3.00	11	36.7	36.7	36.7
4.00	14	46.7	46.7	83.3
5.00	5	16.7	16.7	100.0
Total	30	100.0	100.0	

Y4

	Frequency	Percent	Valid Percent	Cumulative Percent
Valid 3.00	14	46.7	46.7	46.7
4.00	14	46.7	46.7	93.3
5.00	2	6.7	6.7	100.0
Total	30	100.0	100.0	

b. Pengutipan tidak merugikan kepentingan yang wajar UIN Suska Riau.
 2. Dilarang mengumumkan dan memperbanyak sebagian atau seluruh karya tulis ini dalam bentuk apapun tanpa izin UIN Suska Riau.



Y5

	Frequency	Percent	Valid Percent	Cumulative Percent
Valid 3.00	8	26.7	26.7	26.7
4.00	17	56.7	56.7	83.3
5.00	5	16.7	16.7	100.0
Total	30	100.0	100.0	

Y6

	Frequency	Percent	Valid Percent	Cumulative Percent
Valid 3.00	12	40.0	40.0	40.0
4.00	18	60.0	60.0	100.0
Total	30	100.0	100.0	

Y7

	Frequency	Percent	Valid Percent	Cumulative Percent
Valid 3.00	8	26.7	26.7	26.7
4.00	16	53.3	53.3	80.0
5.00	6	20.0	20.0	100.0
Total	30	100.0	100.0	

2. Dilarang mengemukakan dan memperbanyak sebagian atau seluruh karya tulis ini dalam bentuk apapun tanpa izin UIN Suska Riau.

b. Pengutipan tidak merugikan kepentingan yang wajar UIN Suska Riau.

ndang
sebag

ulis in

menyebutkan sumber:

menyebutkan sumber: hiah, penyusunan laporan, penulisan kritik atau tinjauan suatu masalah.



Uji Validitas
Pendapatan Petani Karet

Item-Total Statistics

	Scale Mean if Item Deleted	Scale Variance if Item Deleted	Corrected Item-Total Correlation	Cronbach's Alpha if Item Deleted
X1.1	34.1667	16.902	.518	.793
X1.2	34.7000	16.562	.500	.794
X1.3	34.6000	16.041	.522	.792
X1.4	34.4000	15.972	.691	.774
X1.5	34.4000	17.766	.442	.801
X1.6	34.4667	17.154	.535	.792
X1.7	34.5333	16.602	.477	.797
X1.8	34.4000	17.076	.478	.797
X1.9	34.3333	17.195	.373	.809
X1.10	34.1000	16.783	.427	.803

Uji Validitas
Kebutuhan Rumah Tangga

Item-Total Statistics

	Scale Mean if Item Deleted	Scale Variance if Item Deleted	Corrected Item-Total Correlation	Cronbach's Alpha if Item Deleted
Y1	22.6667	6.299	.585	.741
Y2	22.4333	6.254	.563	.744
Y3	22.4667	5.913	.532	.750
Y4	22.6667	6.713	.364	.781
Y5	22.3667	6.723	.324	.791
Y6	22.6667	6.299	.689	.727
Y7	22.3333	5.885	.569	.741

2. Dilarang mengemukakan dan memperbanyak sebagian atau seluruh karya tulis ini dalam bentuk apapun tanpa izin UIN Suska Riau.

b. Pengutipan tidak merugikan kepentingan yang wajar UIN Suska Riau.

Penyusunan laporan, penulisan kritik atau tinjauan suatu masalah.

UIN Suska Riau



UIN Reliabilitas
Pendapatan Petani Karet

Reliability Statistics

Cronbach's Alpha	N of Items
.812	10

UIN Reliabilitas
Kebutuhan Rumah Tangga

Reliability Statistics

Cronbach's Alpha	N of Items
.782	7

UIN Aruh karya tulis ini tanpa mencantumkan dan menyebutkan sumber:

b. Pengutipan tidak merugikan kepentingan yang wajar UIN Suska Riau.

2. Dilarang mengemukakan dan memperbanyak sebagian atau seluruh karya tulis ini dalam bentuk apapun tanpa izin UIN Suska Riau.

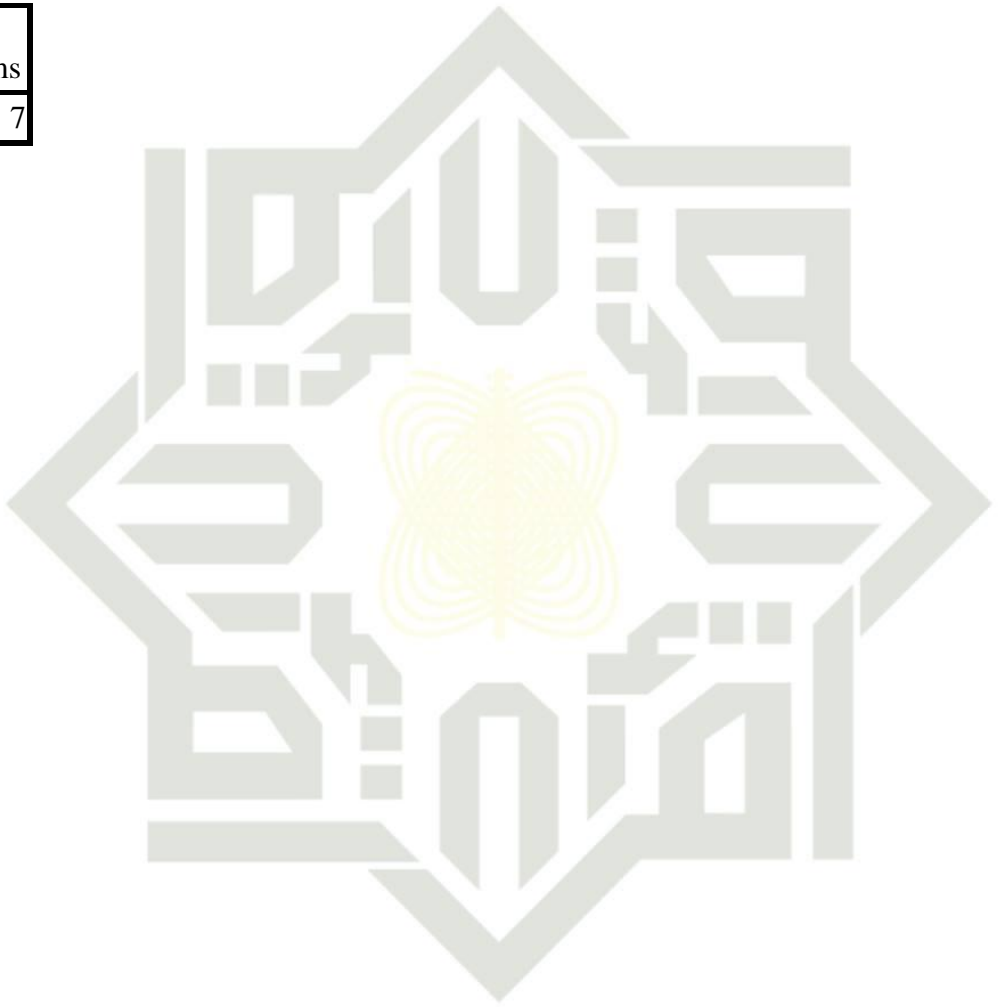

Hak Cipta Dilindungi Undang-Undang

1. Dilarang mengutip sebagian atau seluruh karya tulis ini tanpa mencantumkan dan menyebutkan sumber:
 - a. Pengutipan hanya untuk kepentingan pendidikan, penelitian, penulisan karya ilmiah, penyusunan laporan, penulisan kritik atau tinjauan suatu masalah.
 - b. Pengutipan tidak merugikan kepentingan yang wajar UIN Suska Riau.
2. Dilarang mengumumkan dan memperbanyak sebagian atau seluruh karya tulis ini dalam bentuk apapun tanpa izin UIN Suska Riau.

One-Sample Kolmogorov-Smirnov Test

		Unstandardized Residual
N		30
Normal Parameters ^{a,b}	Mean	.0000000
	Std. Deviation	1.76229489
Most Extreme Differences	Absolute	.127
	Positive	.111
	Negative	-.127
Kolmogorov-Smirnov Z		.698
Asymp. Sig. (2-tailed)		.715

- a. Test distribution is Normal.
- b. Calculated from data.

Histogram

Dependent Variable: Pemenuhan Kebutuhan Rumah Tangga

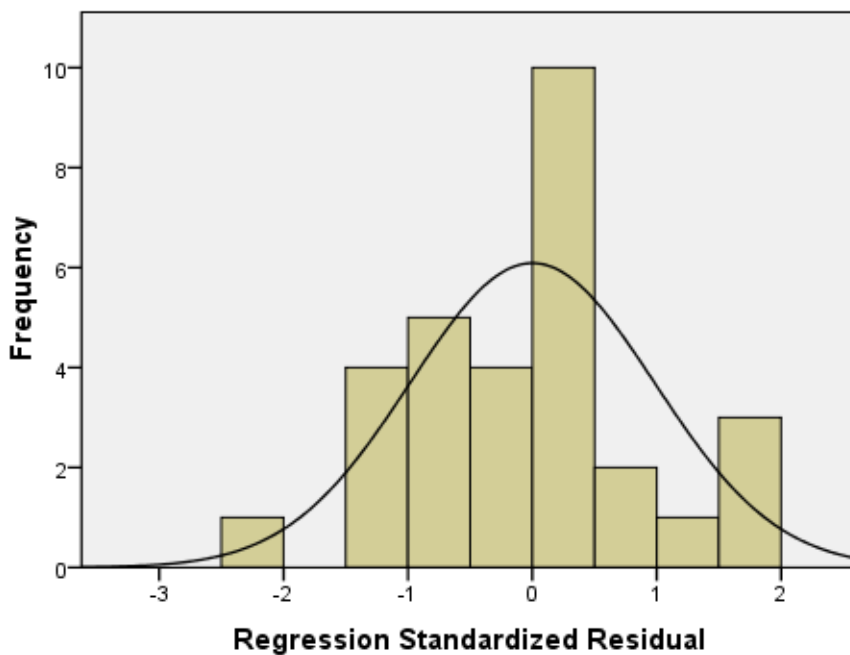

Mean =3.02E-16
Std. Dev. =0.983
N =30



Hak Cipta Dilindungi Undang-Undang

1. Dilarang mengutip sebagian atau seluruh karya tulis ini tanpa mencantumkan dan menyebutkan sumber:
 - a. Pengutipan hanya untuk kepentingan pendidikan, penelitian, penulisan karya ilmiah, penyusunan laporan, penulisan kritik atau tinjauan suatu masalah.
 - b. Pengutipan tidak merugikan kepentingan yang wajar UIN Suska Riau.
2. Dilarang mengumumkan dan memperbanyak sebagian atau seluruh karya tulis ini dalam bentuk apapun tanpa izin UIN Suska Riau.

Normal P-P Plot of Regression Standardized Residual

Dependent Variable: Pemenuhan Kebutuhan Rumah Tangga

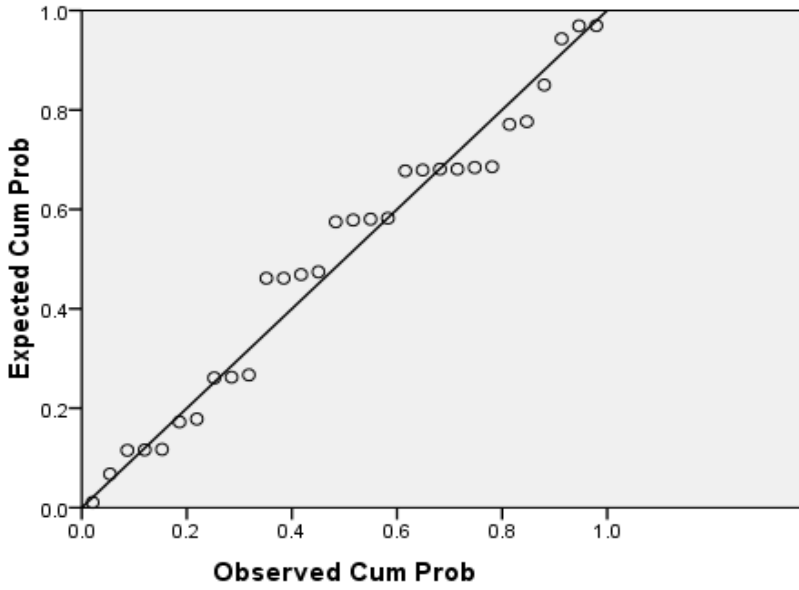

Uji Heteroskedastisitas

Scatterplot

Dependent Variable: Pemenuhan Kebutuhan Rumah Tangga

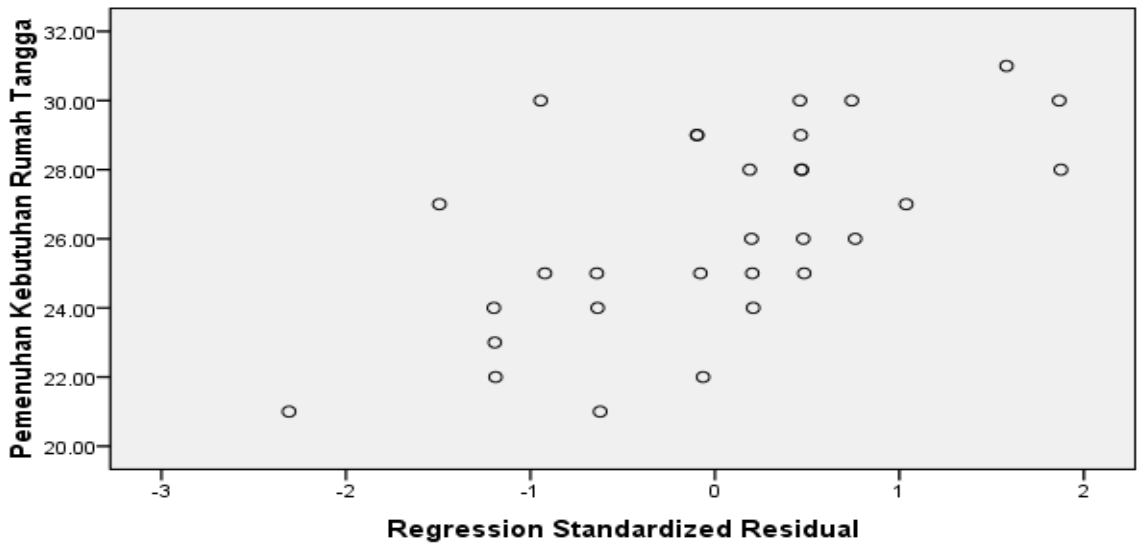

Uji Autokorelasi

Model Summary^b

Model	R	R Square	Adjusted R Square	Std. Error of the Estimate	Durbin-Watson
1	.790 ^a	.625	.611	1.79349	2.445

a. Predictors: (Constant), Pendapatan Petani Karet

b. Dependent Variable: Pemenuhan Kebutuhan Rumah Tangga

Analisis Regresi Linier Sederhana

Coefficients^a

Model	Unstandardized Coefficients		Standardized Coefficients	t	Sig.	Collinearity Statistics	
	B	Std. Error	Beta			Tol	VIF
1 (Constant)	6.991	2.843		2.459	.020		
Pendapatan Petani Karet	.504	.074	.790	6.824	.000	1.000	1.000

a. Dependent Variable: Pemenuhan Kebutuhan Rumah Tangga

Koefisien Determinasi

Model Summary^b

Model	R	R Square	Adjusted R Square	Std. Error of the Estimate	Durbin-Watson
1	.790 ^a	.625	.611	1.79349	2.445

a. Predictors: (Constant), Pendapatan Petani Karet

b. Dependent Variable: Pemenuhan Kebutuhan Rumah Tangga

Uji T Parsial

Coefficients^a

Model	Unstandardized Coefficients		Standardized Coefficients	t	Sig.	Collinearity Statistics	
	B	Std. Error	Beta			Tol	VIF
1 (Constant)	6.991	2.843		2.459	.020		
Pendapatan Petani Karet	.504	.074	.790	6.824	.000	1.000	1.000

a. Dependent Variable: Pemenuhan Kebutuhan Rumah Tangga

1. Dilarang mengutip sebagian atau seluruh karya tulis ini tanpa mencantumkan dan menyebutkan sumber:
 a. Pengutipan hanya untuk kepentingan pendidikan, penelitian, penulisan karya ilmiah, penyusunan laporan, penulisan kritik atau tinjauan suatu masalah.
 b. Pengutipan tidak merugikan kepentingan yang wajar UIN Suska Riau.

2. Dilarang mengumumkan dan memperbanyak sebagian atau seluruh karya tulis ini dalam bentuk apapun tanpa izin UIN Suska Riau.



PENGESAHAN PERBAIKAN SKRIPSI

Skrripsi dengan judul : **“PENGARUH PENDAPATAN PETANI KARET TERHADAP PEMENUHAN KEBUTUHAN RUMAH TANGGA DI DESA SIALANG BUNGKUK MENDURU PERSPEKTIF EKONOMI SYARIAH”**, yang ditulis oleh :

Nama : Zharniatun Sakdiah
 Nim : 11820524471
 Program Studi : Ekonomi Syariah

Telah di perbaiki sesuai dengan permintaan Tim Penguji Munaqasyah Fakultas Syariah dan Hukum Universitas Islam Negeri Sultan Syarif Kasim Riau.

Pekanbaru, 11 April 2022

TIM PENGUJI MUNAQASYAH

- Ketua
D. Zulkifli, M.Ag
- Secretaris
N. Ryanti, S.El., ME.Sy
- Penguji I
Budi Azwar, S.E., M.Ec
- Penguji II
M. Hamma Nurwahid, S.Ag., M.Ag

Kepala Sub Bagian Akademik
 Fakultas Syariah dan Hukum

Jalilus, S.Ag

NIP. 197508012007011023

- Hak Cipta Dilindungi Undang-Undang**
1. Dilarang mengutip sebagian atau seluruh karya tulis ini tanpa mencantumkan sumber:
 - a. Pengutipan hanya untuk kepentingan pendidikan, penelitian, penulisan karya ilmiah, penyusunan laporan, penulisan kritik atau tinjauan suatu masalah.
 - b. Pengutipan tidak merugikan kepentingan yang wajar UIN Suska Riau.
 2. Dilarang mengumumkan dan memperbanyak sebagian atau seluruh karya tulis ini dalam bentuk apapun tanpa izin UIN Suska Riau.



JURNAL HUKUM ISLAM

مجلة الأحكام الشرعية

Journal For Islamic Law

Jl. H.R. Soebrantas No. 155 KM 18 Simpang Baru- Panam Pekanbaru 28293

Po. Box 1004 Telp (0761) 561645 Fax. (0761) 562052

www.Jurnalhukumislam.com email. admin@jurnalhukumislam.com

Hp. 081275158167 - 085213573669

SURAT KETERANGAN

Pengelola jurnal Hukum Islam dengan ini menerangkan bahwa:

Nama : ZHARNIATUN SAKDIAH
NIM : 11820524471
Jurusan : EKONOMI SYARIAH
Judul : PENGARUH PENDAPATAN PETANI KARET TERHADAP PEMENUHAN KEBUTUHAN RUMAH TANGGA DI DESA SIALANG BUNGKUK MENURUT PERSPEKTIF EKONOMI SYARIAH
Pembimbing : Dr. Aslati, S.Ag., M.Ag

Nama tersebut diatas telah menyerahkan jurnal Skripsi sesuai dengan pedoman yang telah ditetapkan.

Pekanbaru, 18 April 2022

Pimpinan Redaksi,



Dr. M. Alpi Syahrin, S.H., M.H., CPL

NIP. 19880430 201903 1 010

Cipta Dilindungi Undang-Undang

State Islamic University of Sultan Syarif Kasim Riau

State Islamic University of Sultan Syarif Kasim Riau

1. Dilarang mengutip sebagian atau seluruh karya tulis ini tanpa mencantumkan dan menyebutkan sumber:
 - a. Pengutipan hanya untuk kepentingan pendidikan, penelitian, penulisan karya ilmiah, penyusunan laporan, penulisan kritik atau tinjauan suatu masalah.
 - b. Pengutipan tidak merugikan kepentingan yang wajar UIN Suska Riau.
2. Dilarang mengumumkan dan memperbanyak sebagian atau seluruh karya tulis ini dalam bentuk apapun tanpa izin UIN Suska Riau.

KEMENTERIAN AGAMA REPUBLIK INDONESIA
UNIVERSITAS ISLAM NEGERI SULTAN SYARIF KASIM RIAU
FAKULTAS SYARI'AH & HUKUM

كلية الشريعة و القانون

FACULTY OF SHARI'AH AND LAW

Jl. H. R. Soebrantas No. 155 KM. 15 Tuahmadani - Pekanbaru 28293 PO. Box. 1004 Telp / Fax. 0761-562052
Web. www.fasih.uin-suska.ac.id Email : fasih@uin-suska.ac.id

Pekanbaru, 11 Januari 2022

Un. 01/F.I/PP.00.9/139/2022

1 (Satu) Proposal
Mohon Izin Riset

Kepada
Yth. Kepala Dinas Penanaman Modal dan PTSP
Provinsi Riau

Assalamu 'alaikum warahmatullahi wabarakatuh

Disampaikan bahwa salah seorang mahasiswa Fakultas Syari'ah dan Hukum
Universitas Sultan Syarif Kasim Riau :

Nama : ZHARNIATUN SAKDIAH
NIM : 11820524471
Jurusan : Ekonomi Syariah S1
Semester : VII (Tujuh)
Lokasi : Desa Sialang Bungkok Pelalawan

bermaksud akan mengadakan riset guna menyelesaikan Penulisan Skripsi yang berjudul
:PENGARUH PENDAPATAN PETANI KARET TERHADAP PEMENUHAN
KEBUTUHAN RUMAH TANGGA DI DESA SIALANG BUNGKOK DAN MENURUT
PERSPEKTIF EKONOMI ISLAM

Pelaksanaan kegiatan riset ini berlangsung selama 3 (tiga) bulan terhitung mulai
tanggal surat ini dibuat. Untuk itu kami mohon kiranya kepada Saudara berkenan
memberikan izin guna terlaksana riset dimaksud.

Demikian disampaikan, terima kasih.



a.n. Rektor
Dekan

Dr. Zulkifli, M.Ag
NIP. 19741006 2005011 005

© Hak Cipta dimiliki UIN Suska Riau
Hak Cipta Dilindungi Undang-Undang

1. Dilarang mengutip sebagian atau seluruh karya tulis ini tanpa mencantumkan dan menyebutkan sumber:
a. Pengutipan hanya untuk kepentingan pendidikan, penelitian, penulisan karya ilmiah, penyusunan laporan, penulisan kritik atau tinjauan suatu masalah.
b. Pengutipan tidak merugikan kepentingan yang wajar UIN Suska Riau.
2. Dilarang mengumumkan dan memperbanyak sebagian atau seluruh karya tulis ini dalam bentuk apapun tanpa izin UIN Suska Riau.



PEMERINTAH KABUPATEN PELALAWAN
KEPALA DESA SIALANG BUNGKUK
 KECAMATAN BANDAR PETALANGAN

Imam Dudin No. 01 Desa Sialang Bungkuk Email:sialang bungkuk1944@gmail.com

Kode Pos. 28384

Sialang Bungkuk, 13 Januari 2022

SURAT KETERANGAN IZIN RISET

Nomor : 141/PEM-SBK/II/2022/61
 Perihal : Balasan Permohonan Izin Riset

Yth Dekan Fakultas Syariah Dan Hukum
 Universitas Islam Negeri Sultan Syarif Kasim Riau

Tempat

Dengan Hormat,

Membaca Surat Masuk Pada Tanggal 11 Januari 2022 Dengan Nomor Surat :
 Un.04/F.II/PP.00.9/139/2022, Perihal Mohon Izin Riset Dalam Rangka Penyusunan
 Skripsi Atas Nama:

Nama : ZHARNIATUN SAKDIAH
 NIM/KTP : 11820524471
 Program Studi : EKONOMI SYARIAH
 Jenjang : S1
 Judul Penelitian : PENGARUH PENDAPATAN PETANI KARET TERHADAP PEMENUHAN KEBUTUHAN RUMAH TANGGA DIDESA SIALANG BUNGKUK DAN MENURUT PERSPEKTIF EKONOMI ISLAM

Dengan Ini Pada Prinsipnya Kami Tidak Keberatan Dan Dapat Mengizinkan
 Pelaksanaan Penelitian Tersebut Ditempat Kami Dan Izin Melakukan Penelitian
 Diberikan Semata-Mata Untuk Keperluan Akademik.

Demikian Surat Balasan Ini Kami Buat Dengan Sebenarnya Dan Dapat Di
 gunakan Sebagaimana Mestinya

KEPALA DESA SIALANG BUNGKUK

RAJAK PARULIAN

2. Dilarang mengemukakan dan memperbanyak sebagian atau seluruh karya tulis ini dalam bentuk apapun tanpa izin UIN Suska Riau.

Hak cipta milik UIN Suska Riau
 Dilarang mengutip sebagian atau seluruh karya tulis ini tanpa mengacukan sumber:
 a. Pengutipan hanya untuk kepentingan pendidikan, penelitian, penulisan karya ilmiah, penyusunan laporan, penulisan kritik atau tinjauan suatu masalah.
 b. Pengutipan tidak merugikan kepentingan yang wajar UIN Suska Riau.

UIN Sultan Syarif Kasim Riau



**PEMERINTAH KABUPATEN PELALAWAN
DINAS PENANAMAN MODAL
DAN PELAYANAN TERPADU SATU PINTU**

Komplek Perkantoran Bhakti Praja Email : dpmpmsp.pelalawan@gmail.com
Telp/Fax : 0761-95992. Telp : 0761-95991
PANGKALAN KERINCI

REKOMENDASI

Nomor : 504/DPMPSTP/2022/0016

**PELAKSANAAN KEGIATAN RISET / PRA RISET
DAN PENGUMPULAN DATA UNTUK BAHAN PENELITIAN**

Berdasarkan Peraturan Bupati Pelalawan Nomor 16 Tahun 2019 Tentang Pendelegasian Wewenang Menandatangani Perizinan dan Non Perizinan serta Penyelenggaraan Pelayanan kepada Kepala Dinas Penanaman Modal dan Pelayanan Terpadu Satu Pintu Kabupaten Pelalawan dan Surat dari DINAS PENANAMAN MODAL DAN PELAYANAN TERPADU SATU PINTU PROVINSI RIAU Nomor : 503/DPMPSTP/NON IZIN-RISET/358 dengan ini memberikan rekomendasi kepada

Nama : **ZHARNIATUN SAKDIAH**
NIM / KTP : 11820524471
Program Studi : EKONOMI SYARIAH
Jenjang : S1
Alamat : SIALANG BUNGKUK
Judul Penelitian : PENGARUH PENDAPATAN PETANI KARET TERHADAP PEMENUHAN KEBUTUHAN RUMAH TANGGA DI DESA SIALANG BUNGKUK DAN MENURUT PERSPEKTIF EKONOMI ISLAM
Lokasi Penelitian : DESA SIALANG BUNGKUK PELALAWAN

Dengan ketentuan sebagai berikut :

1. Tidak melakukan kegiatan yang menyimpang dari ketentuan yang telah ditetapkan yang tidak ada hubungan dengan Riset / Pra Riset dan pengumpulan data ini.
2. Pelaksanaan riset ini berlangsung selama 6 (enam) bulan terhitung tanggal rekomendasi ini dibuat.

Demikian rekomendasi ini diberikan agar dapat dipergunakan sebagaimana mestinya dan kepada pihak yang terkait diharapkan untuk dapat memberikan kemudahan dan membantu kelancaran kegiatan penelitian dan pengumpulan data ini dan terima kasih.

Dikeluarkan di Pangkalan Kerinci

Pada tanggal 2 Februari 2022



Ditandatangani secara elektronik oleh :
KEPALA DINAS PENANAMAN MODAL
DAN PELAYANAN TERPADU SATU PINTU
KABUPATEN PELALAWAN

BUDI SURLANI, S.Hut, M.M
Pembina Tk. I
NIP. 19701206 199503 1 002

Tembusan:

1. Desa Sialang Bungkok Pelalawan
2. Kepala Badan Kesatuan Bangsa dan Politik Kabupaten Pelalawan
3. Dekan Fakultas Syariah dan Hukum UIN Suska Riau di Pekanbaru
4. Yang Bersangkutan

2. Dilarang mengumumkan dan memperbanyak sebagian atau seluruh karya tulis ini dalam bentuk apapun tanpa izin UIN Suska Riau.

Hak cipta milik UIN Suska Riau

Undang-Undang
Pendidikan Tinggi
sebagian atau seluruhnya
tanpa mencantumkan
sumber:
Pembinaan dan
Pengawasan
Penerbitan, penulisan
laporan, penulisan kritik
atau tinjauan suatu masalah.

Hak cipta milik UIN Suska Riau



PEMERINTAH PROVINSI RIAU DINAS PENANAMAN MODAL DAN PELAYANAN TERPADU SATU PINTU

Gedung Menara Lancang Kuning Lantai I dan II Komp. Kantor Gubernur Riau
Jl. Jend. Sudirman No. 460 Telp. (0761) 39064 Fax. (0761) 39117 PEKANBARU
Email : dpmptsp@riau.go.id

REKOMENDASI

Nomor : 503/DPMPPTSP/NON IZIN-RISET/358
TENTANG



PELAKSANAAN KEGIATAN RISET/PRA RISET DAN PENGUMPULAN DATA UNTUK BAHAN SKRIPSI

1.04.02.01

Kepala Dinas Penanaman Modal dan Pelayanan Terpadu Satu Pintu Provinsi Riau, setelah membaca Surat Perintah Riset dari : **DEKAN FAKULTAS SYARIAH DAN HUKUM UIN SUSKA RIAU, Nomor : U.01/P/PP.00.91/39/2022 Tanggal 11 Januari 2022**, dengan ini memberikan rekomendasi kepada:

1. Nama : **ZHARNIATUN SAKDIAH**
2. NIM / KTP : **11820524471**
3. Program Studi : **EKONOMI SYARIAH**
4. Jenjang : **S1**
5. Alamat : **PEKANBARU**
6. Judul Penelitian : **PENGARUH PENDAPATAN PETANI KARET TERHADAP PEMENUHAN KEBUTUHAN RUMAH TANGGA DI DESA SIALANG BUNGKUK DAN MENURUT PERSPEKTIF EKONOMI ISLAM**
7. Lokasi Penelitian : **DESA SIALANG BUNGKUK PELALAWAN**

Dengan ketentuan sebagai berikut:

1. Tidak melakukan kegiatan yang menyimpang dari ketentuan yang telah ditetapkan.
2. Pelaksanaan Kegiatan Penelitian dan Pengumpulan Data ini berlangsung selama 6 (enam) bulan terhitung mulai tanggal rekomendasi ini diterbitkan.
3. Kepada pihak yang terkait diharapkan dapat memberikan kemudahan serta membantu kelancaran kegiatan Penelitian dan Pengumpulan Data dimaksud.

Demiikian rekomendasi ini dibuat untuk dipergunakan seperlunya.

Dibuat di : Pekanbaru
Pada Tanggal : 14 Januari 2022



Ditandatangani Secara Elektronik Melalui :
Sistem Informasi Manajemen Pelayanan (SIMPEL)

**DINAS PENANAMAN MODAL DAN
PELAYANAN TERPADU SATU PINTU
PROVINSI RIAU**

Tembusan :

Disampaikan Kepada Yth :

1. Kepala Badan Kesatuan Bangsa dan Politik Provinsi Riau di Pekanbaru
2. Bupati Pelalawan
3. Kepala Dinas Penanaman Modal dan Pelayanan Terpadu Satu Pintu di Pangkalankerinci
4. DEKAN FAKULTAS SYARIAH DAN HUKUM UIN SUSKA RIAU di Pekanbaru



BIOGRAFI PENULIS

Penulis bernama **Zharniatun Sakdiah**. Lahir di Sialang Bungkok 27 September 1999. Anak tunggal dari pasangan Ayah Zabur, A.Ma dan Ibu Erni Johan. Penulis bertempat tinggal di Desa Sialang Bungkok, Kecamatan Bandar Petalangan,

Kabupaten Pelalawan. Mengawali Sekolah Dasar di SDN 010 Lubuk Keranji lulus pada tahun 2012. Kemudian melanjutkan pendidikan di SMPN 1 Bandar Petalangan lulus pada tahun 2015. Lalu melanjutkan pendidikan di SMAN 1 Pangkalan Kuras lulus pada tahun 2018. Setelah lulus pada tahun 2018, penulis melanjutkan pendidikan ke Perguruan Tinggi di Universitas Islam Negeri Sultan Syarif Kasim Riau Program Studi Ekonomi Syariah, Fakultas Syariah dan Hukum.

Pada 06 April 2022 penulis dinyatakan lulus Ujian *Munaqasyah* dengan judul skripsi “**Pengaruh Pendapatan Petani Karet Terhadap Pemenuhan Kebutuhan Rumah Tangga Di Desa Sialang Bungkok Menurut Perspektif Ekonomi Syariah**” dibawah bimbingan Ibu Dr. Aslati, S.Ag., M.Ag

Hak Cipta Dilindungi Undang-Undang

1. Dilarang mengutip sebagian atau seluruh karya tulis ini tanpa mencantumkan dan menyebutkan sumber:
 - a. Pengutipan hanya untuk kepentingan pendidikan, penelitian, penulisan karya ilmiah, penyusunan laporan, penulisan kritik atau tinjauan suatu masalah.
 - b. Pengutipan tidak merugikan kepentingan yang wajar UIN Suska Riau.
2. Dilarang mengumumkan dan memperbanyak sebagian atau seluruh karya tulis ini dalam bentuk apapun tanpa izin UIN Suska Riau.