ANALISIS PENERAPAN STANDAR AKUNTANSI PEMERINTAHAN (SAP) BERBASIS AKRUAL PADA LAPORAN KEUANGAN DINAS PENDIDIKAN PROVINSI RIAU

TUGAS AKHIR

Disusun Dan Dianjurkan Sebagai Salah Satu Syarat Menyelesaikan Tugas-Tugas Akademika Dan Memperoleh Gelar Ahli Madya

Oleh :

HARISMAN
NIM. 01870414188

PROGRAM STUDI DIPLOMA III AKUNTANSI
FAKULTAS EKONOMI DAN ILMU SOSIAL
UNIVERSITAS ISLAM NEGERI SULTAN SYARIF KASIM RIAU
2022

© Hak cipta milik UIN Suska Riau
State Islamic University of Sultan Syarif Kasim Riau

Hak Cipta Dilindungi Undang-Undang
1. Dilarang mengutip sebagian atau seluruh karya tulis ini tanpa mencantumkan dan menyebutkan sumber:
   a. Pengutipan hanya untuk kepentingan pendidikan, penelitian, penulisan karya ilmiah, penyusunan laporan, penulisan kritik atau tinjauan suatu masalah.
   b. Pengutipan tidak merugikan kepentingan yang wajar UIN Suska Riau.
2. Dilarang mengumumkan dan memperbanyak sebagian atau seluruh karya tulis ini dalam bentuk apapun tanpa izin UIN Suska Riau.

UIN SUSKA RIAU

a. Pengutipan hanya untuk kepentingan pendidikan, penelitian, penulisan karya ilmiah, penyusunan laporan, penulisan kritik atau tinjauan suatu masalah.
b. Pengutipan tidak merugikan kepentingan yang wajar UIN Suska Riau.
2. Dilarang mengumumkan dan memperbanyak sebagian atau seluruh karya tulis ini dalam bentuk apapun tanpa izin UIN Suska Riau.

LEMBAR PERSETUJUAN TUGAS AKHIR

NAMA	:	HARISMAN
NIM	:	01870414188
JURUSAN	:	DIPLOMA III AKUNTANSI
FAKULTAS	:	EKONOMI DAN ILMU SOSIAL
JUDUL	:	ANALISIS PENERAPAN STANDAR AKUNTANSI PEMERINTAH (SAP) BERBASIS AKRUAL PADA LAPORAN KEUANGAN DINAS PENDIDIKAN PROVINSI RIAU

Pekanbaru, 30 Desember 2021

DISETUJUI OLEH

Pembimbing

Harkaneri, S.E., M.S.A., Ak, CA.
NIP. 198108172006042007

MENGETAHUI

DEKAN

Dr. Hj. Maryarni, SE, MM
NIP. 19700826 199903 2011

KETUA JURUSAN

Dr. Hj. Hariza Hasyim, SE, M.Si
NIP.19760910 200901 2003

UIN SUSKA RIAU

a. Pengutipan hanya untuk kepentingan pendidikan, penelitian, penulisan karya ilmiah, penyusunan laporan, penulisan kritik atau tinjauan suatu masalah.
b. Pengutipan tidak merugikan kepentingan yang wajar UIN Suska Riau.
2. Dilarang mengumumkan dan memperbanyak sebagian atau seluruh karya tulis ini dalam bentuk apapun tanpa izin UIN Suska Riau.

LEMBAR PENGESAHAN TUGAS AKHIR

NAMA	:	HARISMAN
NIM	:	01870414188
JURUSAN	:	DIPLOMA III AKUNTANSI
FAKULTAS	:	EKONOMI DAN ILMU SOSIAL
JUDUL	:	ANALISIS PENERAPAN STANDAR AKUNTANSI PEMERINTAH (SAP) BERBASIS AKRUAL PADA LAPORAN KEUANGAN DINAS PENDIDIKAN PROVINSI RIAU
Tanggal Ujian	:	30 Desember 2021

Panitia Penguji

Ketua

Dr. Dony Martias, SE, MM
NIP. 19760306200710 1004

Anggota

Penguji I

Febri Rahmi, SE, M.Sc, Ak, CA
NIP.19720209200604 2002

Penguji II

Andi Irfan, SE, M.Sc, Ak, CA
NIP.19830418200604 1001

Lampiran Surat:
Nomor : Nomor 25/2021
Tanggal : 10 September 2021

SURAT PERNYATAAN

Saya yang bertandatangan dibawah ini:

Nama	: Harisman
NIM	: 01870414188
Tempat/ Tgl. Lahir	: Sungai Sirah, 28 Mei 1999
Fakultas/Pascasarjana	: Ekonomi & Sosial
Prodi	: DIII Akuntansi

Judul Disertasi/Thesis/Skripsi/Karya Ilmiah lainnya* :**"Analisis Penerapan Standrt Akuntansi Pemerintahan (SAP) Berbasis Akrual Pada Laporan Keuangan Dinas Pendidikan Provinsi Riau"**

Menyatakan dengan sebenar-benarnya:

1. Penulisan Disertasi/Thesis/Skripsi/Karya Ilmiah lainnya* dengan judul sebagaimana disebutkan diatas adalah hasil pemikiran dan penelitian saya sendiri.
2. Semua kutipan pada karya tulis saya ini disebutkan sumbernya.
3. Oleh karena itu Disertasi/Thesis/Skripsi/Karya Ilmiah lainnya* saya ini, saya sampaikan bebas dari plagiat.
4. Apabila dikemudian hari terbukti terdapat plagiat dalam penulisan Disertasi/Thesis/Skripsi/(Karya Ilmiah lainnya*) saya tersebut, maka saya bersedia menerima sanksi sesuai peraturan perundang-undangan.

Demikianlah Surat Pernyataan ini saya buat dengan penuh kesadaran dan tanpa paksaan dari pihak manapun juga.

Pekanbaru,18 Januari 2022
membuat pernyataan

METERAI TEMPEL
70916AJX650886785

Harisman
NIM. 01870414188

UIN SUSKA RIAU

a. Pengutipan hanya untuk kepentingan pendidikan, penelitian, penulisan karya ilmiah, penyusunan laporan, penulisan kritik atau tinjauan suatu masalah.
b. Pengutipan tidak merugikan kepentingan yang wajar UIN Suska Riau.
2. Dilarang mengumumkan dan memperbanyak sebagian atau seluruh karya tulis ini dalam bentuk apapun tanpa izin UIN Suska Riau.

sim Riau

ABSTRAK

Analisis Penerapan Standar Akuntansi Pemerintahan (SAP) Berbasis Akrual Pada Laporan Keuangan Dinas Pendidikan Provinsi Riau

Oleh:

Harisman

Penelitian ini dilakukan pada Dinas Pendidikan Provinsi Riau dengan tujuan untuk mengetahui penerapan Standar Akuntansi Pemerintahan (SAP) Berbasis Akrual pada laporan keuangan Dinas Pendidikan Provinsi Riau dan kendala yang ditimbulkan pada penyajian laporan keuangan SKPD Dinas Pendidikan Provinsi Riau. Penelitian ini dilakukan dengan metode penelitian kualitatif deskriptif dan data yang diambil adalah data primer dan data sekunder. Berdasarkan hasil penelitian dapat disimpulkan bahwa penerapan SAP Berbasis Akrual pada Dinas Pendidikan Provinsi Riau sudah sesuai dengan Peraturan Mentri Dalam Negri No. 59 Tahun 2007 dan Peraturan Pemerintahan No.71 Tahun 2010, Namun masih terjadi kesalahan pencatatan nomor rekening laporan keuangan pada Laporan Realisasi Anggaran Pendapatan dan Belanja, Akibatnya laporan keuangan dari Dinas Pendidikan Provinsi Riau menjadi Wajar Dengan Pengecualian (WDP) pada saat audit BPK perwakilan Provinsi Riau.

Kata kunci: Penerapan Standar Akuntansi Pemerintahan, Berbasis Akrual, Laporan Keuangan.

© Hak cipta milik UIN Suska Riau
State Islamic University of Sultan Syarif Kasim Riau
UIN SUSKA RIAU
Hak Cipta Dilindungi Undang-Undang
1. Dilarang mengutip sebagian atau seluruh karya tulis ini tanpa mencantumkan dan menyebutkan sumber:
a. Pengutipan hanya untuk kepentingan pendidikan, penelitian, penulisan karya ilmiah, penyusunan laporan, penulisan kritik atau tinjauan suatu masalah.
b. Pengutipan tidak merugikan kepentingan yang wajar UIN Suska Riau.
2. Dilarang mengumumkan dan memperbanyak sebagian atau seluruh karya tulis ini dalam bentuk apapun tanpa izin UIN Suska Riau.

DAFTAR ISI

ABSTRAK i

DAFTAR ISI ii

BAB I PENDAHULUAN 1

A. Latar Belakang Masalah 1

B. Rumusan Masalah 3

C. Tujuan dan Manfaat Penelitian 3

D. Metode Penelitian 4

E. Sistematika Penulisan 6

BAB II GAMBARAN UMUM DINAS PENDIDIKAN PROVINSI RIAU 8

A. Sejarah Berdirinya Dinas Pendidikan Provinsi Riau 8

B. Visi dan Misi Dinas Pendidikan Provinsi Riau 9

C. Tujuan Dan Sasaran 9

D. Struktur Organisasi Unit Kerja 10

E. Uraian Tugas Bagian/Unit Kerja 13

BAB III TINJAUN TEORI DAN PRAKTEK 19

A. Tinjau Teori 19

1. Pengertian Standart Akuntasi Pemerintahan Berbasis Akrual 19
2. Laporan Keuangan Pemerintah Daerah Berbasis Akrual 32
3. Akuntansi Basis Akrual Dalam Islam 46

B. Tinjaun Praktek 47

1. Analisis Laporan Keuangan Dinas Pendidikan Provinsi Riau 48
2. Analisi Kendala Dalam Penerapan Standar Akuntansi Pemerintahan (SAP) Berbasis Akrual Pada Laporan Keuangan Dinas Pendidikan Provinsi Riau 70

© Hak Cipta milik UIN Suska Riau
State Islamic University of Sultan Syarif Kasim Riau
UIN SUSKA RIAU
Hak Cipta Dilindungi Undang-Undang
1. Dilarang mengutip sebagian atau seluruh karya tulis ini tanpa mencantumkan dan menyebutkan sumber:
a. Pengutipan hanya untuk kepentingan pendidikan, penelitian, penulisan karya ilmiah, penyusunan laporan, penulisan kritik atau tinjauan suatu masalah.
b. Pengutipan tidak merugikan kepentingan yang wajar UIN Suska Riau.
2. Dilarang mengumumkan dan memperbanyak sebagian atau seluruh karya tulis ini dalam bentuk apapun tanpa izin UIN Suska Riau.

BAB IV PENUTUP 70
A. Kesimpulan 70
B. Saran 72

DAFTAR PUSTAKA

LAMPIRAN

© Hak cipta milik UIN Suska Riau
State Islamic University of Sultan Syarif Kasim Riau
UIN SUSKA RIAU

Hak Cipta Dilindungi Undang-Undang
1. Dilarang mengutip sebagian atau seluruh karya tulis ini tanpa mencantumkan dan menyebutkan sumber:
   a. Pengutipan hanya untuk kepentingan pendidikan, penelitian, penulisan karya ilmiah, penyusunan laporan, penulisan kritik atau tinjauan suatu masalah.
   b. Pengutipan tidak merugikan kepentingan yang wajar UIN Suska Riau.
2. Dilarang mengumumkan dan memperbanyak sebagian atau seluruh karya tulis ini dalam bentuk apapun tanpa izin UIN Suska Riau.

Hak Cipta Dilindungi Undang-Undang
1. Dilarang mengutip sebagian atau seluruh karya tulis ini tanpa mencantumkan dan menyebutkan sumber:
a. Pengutipan hanya untuk kepentingan pendidikan, penelitian, penulisan karya ilmiah, penyusunan laporan, penulisan kritik atau tinjauan suatu masalah.
b. Pengutipan tidak merugikan kepentingan yang wajar UIN Suska Riau.
2. Dilarang mengumumkan dan memperbanyak sebagian atau seluruh karya tulis ini dalam bentuk apapun tanpa izin UIN Suska Riau.
© Hak cipta milik UIN Suska Riau
State Islamic University of Sultan Syarif Kasim Riau
UIN SUSKA RIAU

BAB I

PENDAHULUAN

A. Latar Belakang Masalah

Pemerintah berperan dalam meningkatkan informasi keuangan dalam pengelolaan keuangan, untuk itu perlu melakukan reformasi dalam hal penyajian laporan keuangan dalam dasar yang kuat sebagai acuan. Komite Standar Akuntansi Pemerintahan (KSAP) telah menyusun Standar Akuntansi Pemerintahan (SAP) sebagai panduan atas laporan keuangan berbasis akrual yang ditetapkan dengan Peraturan Pemerintah Nomor 71 tahun 2010 menggantikan Peraturan Pemerintah Nomor 24 tahun 2005. Ditetapkannya Peraturan Pemerintah Nomor 71 tahun 2010 maka penerapan standar akuntansi pemerintahan berbasis akrual telah mempunyai landasan hukum. Hal ini juga berarti bahwa pemerintah mempunyai kewajiban untuk dapat segera menerapkan SAP yang baru yaitu SAP berbasis akrual. Berlakunya Peraturan Pemerintah Nomor 71 tahun 2010 tentang SAP berbasis akrual membawa perubahan besar dalam sistem pelaporan keuangan di Indonesia, yaitu perubahan dari basis kas menuju akrual menjadi basis akrual penuh dalam pengakuan transaksi keuangan pemerintah. Perubahan basis tersebut selain telah diamanatkan oleh paket Undang-Undang Keuangan Negara, juga diharapkan mampu memberikan gambaran yang utuh atas posisi keuangan, menyajikan

informasi yang sebenarnya mengenai hak dan kewajiban dan bermanfaat dalam mengevaluasi kinerja.

Pemerintah Provinsi Riau dalam membiayai kegiatan dan pelaksanaan tugasnya memperoleh alokasi dana dari Anggaran Pendapatan dan Belanja Daerah (APBD).

Oleh karena itu, Pemerintah Provinsi Riau wajib menyusun laporan keuangan sebagai bentuk pertanggungjawaban atas pengelolaan anggaran daerah yang diperolehnya. Pemerintah Provinsi Riau wajib menyusun laporan keuangan yang berlandaskan pada SAP yang berlaku. Kesesuaian penyajian laporan keuangan dengan standar akuntansi pemerintahan menjadi dasar diberikannya opini atas laporan keuangan pemerintah Provinsi Riau. Pemerintah Riau sendiri, pada tahun 2015 telah menerapkan akuntansi berbasis akrual. (*Sumber Dinas Pendidikan Provinsi Riau)*

Untuk mengetahui apakah Dinas Pendidikan Provinsi Riau telah melakukan penerapan Standar Akuntansi Pemerintahan (SAP) berbasis akrual sesuai dengan standar yang ada maka penulis akan melakukan penelitian pada laporan keuangan dengan judul : **"Analisis Penerapan Standar Akuntansi Pemerintahan (SAP) Berbasis Akrual Pada Laporan Keuangan Dinas Pendidikan Provinsi Riau"**.

© Hak cipta milik UIN Suska Riau
State Islamic University of Sultan Syarif Kasim Riau
UIN SUSKA RIAU
Hak Cipta Dilindungi Undang-Undang
1. Dilarang mengutip sebagian atau seluruh karya tulis ini tanpa mencantumkan dan menyebutkan sumber:
a. Pengutipan hanya untuk kepentingan pendidikan, penelitian, penulisan karya ilmiah, penyusunan laporan, penulisan kritik atau tinjauan suatu masalah.
b. Pengutipan tidak merugikan kepentingan yang wajar UIN Suska Riau.
2. Dilarang mengumumkan dan memperbanyak sebagian atau seluruh karya tulis ini dalam bentuk apapun tanpa izin UIN Suska Riau.

B. Rumusan Masalah

1. Bagaimanakah penerapan Standart Akuntansi Pemerintahan (SAP) berbasis akrual pada laporan keuangan di Dinas Pendidikan Provinsi Riau?"
2. Apa kendala dalam penerapan Standar Akuntansi Pemerintahan(SAP) berbasis akrual pada Dinas Pendidikan Provinsi Riau?"

C. Tujuan dan Manfaat Penelitian

1. Tujuan

Berdasarkan masalah diatas maka tujuan penelitian ini adalah

a. Untuk mengetahui penerapan Standar Akuntansi Pemerintahan (SAP) berbasis akrual pada Dinas Pendidikan Provinsi Riau telah sesuai berdasarkan Peraturan Mentri Dalam Negri No. 59 Tahun 2007 Peraturan Pemerintah No 71 Tahun 2010

b. Untuk mengetahui kendala dalam penerapan standar akuntansi pemeritntahan berbasis akrual pada Dinas Pendidikan Provinsi Riau.

2. Manfaat

Adapun manfaat yang dapat diharapkan dari penelitian ini adalah sebagai berikut:

a. Penulis

Penelitian ini dapat menambah pengetahuan mengenai Standar Akuntansi Pemerintahan (SAP) berbasis akrual dan penerapannya pada Dinas Pendidikan Provinsi Riau.

UIN SUSKA RIAU
© Hak cipta milik UIN Suska Riau
State Islamic University of Sultan Syarif Kasim Riau
Hak Cipta Dilindungi Undang-Undang
1. Dilarang mengutip sebagian atau seluruh karya tulis ini tanpa mencantumkan dan menyebutkan sumber:
a. Pengutipan hanya untuk kepentingan pendidikan, penelitian, penulisan karya ilmiah, penyusunan laporan, penulisan kritik atau tinjauan suatu masalah.
b. Pengutipan tidak merugikan kepentingan yang wajar UIN Suska Riau.
2. Dilarang mengumumkan dan memperbanyak sebagian atau seluruh karya tulis ini dalam bentuk apapun tanpa izin UIN Suska Riau.

b. Dinas Pendidikan Provinsi Riau

Penelitian ini diharapkan dapat memberikan informasi tambahan dan dijadikan bahan pertimbangan dalam hal penyusunan, pencatatan, dan penerapannya dalam mengelola laporan keuangan berbasis akrual untuk lebih baik lagi kedepannya.

c. Pihak Lain

Penelitian ini diharapkan dapar menambah pengetahuan dan wawasan bagi para pembaca terhadap penerapan Standar Akuntansi Pemerintahan (SAP) berbasis akrual yang sesuai berdasarkan Peraturan Pemerintah No 71 Tahun 2010.

D. Metode Penelitian

1. Lokasi Penelitian

Penulis melakukan penelitian ini di Dinas Pendidikan Provinsi Riau yang beralamat di Jl. Cut Nyak Dien No.3, Jadirejo, Kec. Sukajadi, Kota Pekanbaru, Riau 28156

2. Jenis dan Sumber Data

a. Data Primer

Data yang langsung diperoleh penulis dari objek penelitian berupa wawancara langsung mengenai penelitian yang akan dibahas.

b. Data Sekunder

© Hak cipta milik UIN Suska Riau
State Islamic University of Sultan Syarif Kasim Riau
UIN SUSKA RIAU
Hak Cipta Dilindungi Undang-Undang
1. Dilarang mengutip sebagian atau seluruh karya tulis ini tanpa mencantumkan dan menyebutkan sumber:
a. Pengutipan hanya untuk kepentingan pendidikan, penelitian, penulisan karya ilmiah, penyusunan laporan, penulisan kritik atau tinjauan suatu masalah.
b. Pengutipan tidak merugikan kepentingan yang wajar UIN Suska Riau.
2. Dilarang mengumumkan dan memperbanyak sebagian atau seluruh karya tulis ini dalam bentuk apapun tanpa izin UIN Suska Riau.

Data yang sudah di olah dan di sajikan oleh Dinas Pendidikan Provinsi Riau, yang sudah jadi seperti struktur organisasi, deskripsi jabatan dan pembagian masing-masing tugas.

3. Metode Pengumpulan Data

a. Wawancara yaitu teknik pengumpulan data yang dilakukan melalui tatap muka dan tanya jawab langsung antara peneliti dan narasumber. Seiring dengan perkembangan teknologi wawancara bisa dilakukan melalui email, *whatsap,* telepon. Wawancara dilakukan dengan cara tanya jawab.

b. Dokumentasi yaitu dengan mengutip data secara langsung yang dimiliki oleh Dinas Pendidikan Provinsi Riau

c. Observasi, yaitu teknik atau pendekatan untuk mendapat data primer dengan mengamati langsung objek datanya, untuk menjaga objektivitas.

4. Metode Analisis Data

Dalam menganalisa data, penulis menggunakan metode deskriptif kualitatif. Metode ini digunakan untuk menggambarkan dan membandingkan objek yang sudah diteliti dengan cara menganalisa dan mengevaluasi data tersebut berdasarkan teori-teori yang sudah diperoleh, sehingga dapat ditarik suatu kesimpulan dan disajikan dalam bentuk penelitian berdasarkan tata cara ilmiah.

© Hak cipta milik UIN Suska Riau
State Islamic University of Sultan Syarif Kasim Riau
UIN SUSKA RIAU
Hak Cipta Dilindungi Undang-Undang
1. Dilarang mengutip sebagian atau seluruh karya tulis ini tanpa mencantumkan dan menyebutkan sumber:
a. Pengutipan hanya untuk kepentingan pendidikan, penelitian, penulisan karya ilmiah, penyusunan laporan, penulisan kritik atau tinjauan suatu masalah.
b. Pengutipan tidak merugikan kepentingan yang wajar UIN Suska Riau.
2. Dilarang mengumumkan dan memperbanyak sebagian atau seluruh karya tulis ini dalam bentuk apapun tanpa izin UIN Suska Riau.

E. Sistematika Penulisan

Penelitian ini disusun atas 4 (empat) bab dengan susunan yang sistematis agar memudahkan dalam memahami hubungan antara bab yang satu dengan bab yang lain. Adapun sistematika penulisan nya adalah sebagai berikut :

BAB I PENDAHULUAN

Bab ini terdiri dari beberapa sub-sub bab yang membahas tentang latar belakang masalah, perumusan masalah, tujuan dan manfaat penelitian, metode penelitian, metode pengumpulan dan analisis data serta sistematika penulisan.

BAB II GAMBARAN UMUM PERUSAHAAN

Bab ini mendeskripsikan atau mengenai gambaran umum perusahaan yang terdiri dari profil Dinas Pendidikan Provinsi Riau, langkah strategis, kemudian menjelaskan struktur organisasi serta visi dan misinya.

BAB III TINJAUAN TEORI DAN PRAKTIK

Bab ini mengemukakan uraian yang sangat penting dalam penulisan ini, karena pada bab ini penulis akan menguraikan teori dan praktik, yang terkait dengan judul penelitian yang penulis bahas yaitu pembahasan yang mendukung landasan teori dan praktik yang mengatur tentang Standar Akuntansi Pemerintahan (SAP) berbasis akrual dan hal lain yang berkaitan dengan penelitian.

© Hak cipta milik UIN Sultan Syarif Kasim Riau
State Islamic University of Sultan Syarif Kasim Riau
UIN SUSKA RIAU
Hak Cipta Dilindungi Undang-Undang
1. Dilarang mengutip sebagian atau seluruh karya tulis ini tanpa mencantumkan dan menyebutkan sumber:
a. Pengutipan hanya untuk kepentingan pendidikan, penelitian, penulisan karya ilmiah, penyusunan laporan, penulisan kritik atau tinjauan suatu masalah.
b. Pengutipan tidak merugikan kepentingan yang wajar UIN Suska Riau.
2. Dilarang mengumumkan dan memperbanyak sebagian atau seluruh karya tulis ini dalam bentuk apapun tanpa izin UIN Suska Riau.

BAB IV PENUTUP

Bab ini berisikan tentang kesimpulan dan saran atas hasil penelitian, yang membangun dan dapat memberi manfaat bagi, pengelola laporankeuangan, penulis, dan pihak lain.

© Hak cipta milik UIN Suska Riau
State Islamic University of Sultan Syarif Kasim Riau
UIN SUSKA RIAU
Hak Cipta Dilindungi Undang-Undang
1. Dilarang mengutip sebagian atau seluruh karya tulis ini tanpa mencantumkan dan menyebutkan sumber:
a. Pengutipan hanya untuk kepentingan pendidikan, penelitian, penulisan karya ilmiah, penyusunan laporan, penulisan kritik atau tinjauan suatu masalah.
b. Pengutipan tidak merugikan kepentingan yang wajar UIN Suska Riau.
2. Dilarang mengumumkan dan memperbanyak sebagian atau seluruh karya tulis ini dalam bentuk apapun tanpa izin UIN Suska Riau.

BAB II

GAMBARAN UMUM DINAS PENDIDIKAN PROVINSI RIAU

A. Sejarah Berdirinya Dinas Pendidikan Provinsi Riau

Terbentuknya Provinsi Riau berdasarkan Undang-undang Darurat Nomor 19 Tahun 1957 yang kemudian diundangkan dalam Undang-undang Nomor 61 tahun 1958. Untuk berdirinya Provinsi Riau memakan waktu dan perjuangan yang cukup panjang, yaitu hampir 6 tahun (17 November 1952 sampai dengan 5 Maret 1958).

Pemberlakuan Undang-Undang Nomor 23 Tahun 2014 tentang Pemerintahan Daerah menyatakan bahwa pendidikan merupakan salah satu isu pemerintahan dan pembangunan yang didesentralisasikan agar mencapai tingkat keberhasilan yang dikehendaki baik oleh pemerintah pusat maupun daerah mengalami perubahan dalam pengelolaan urusan bidang pendidikan menengah yang mengamanatkan kewenangan pengelolaan Sekolah Menengah Atas yang sebelumnya dikelola oleh kabupaten/kota diserahkan ke pemerintah provinsi. 6 Pembagian urusan pemerintahan bidang pendidikan tersebut merupakan bentuk desentralisasi pendidikan yang diartikan sebagai pelimpahan wewenang yang lebih luas. Hal tersebut juga berlaku dalam pengelolaan pendidikan di Provinsi Riau. Sebelumnya pengelolaan pendidikan menengah merupakan kewenangan dari setiap Dinas Pendidikan Kabupaten/Kota yang berada di Provinsi Riau, namun setelah dikeluarkannya aturan mengenai pelimpahan kewenangan tersebut maka urusan pengelolaan pendidikan menengah menjadi kewenangan dari Dinas Pendidikan Provinsi Riau.

© Hak cipta milik UIN Suska Riau
State Islamic University of Sultan Syarif Kasim Riau
UIN SUSKA RIAU
Hak Cipta Dilindungi Undang-Undang
1. Dilarang mengutip sebagian atau seluruh karya tulis ini tanpa mencantumkan dan menyebutkan sumber:
a. Pengutipan hanya untuk kepentingan pendidikan, penelitian, penulisan karya ilmiah, penyusunan laporan, penulisan kritik atau tinjauan suatu masalah.
b. Pengutipan tidak merugikan kepentingan yang wajar UIN Suska Riau.
2. Dilarang mengumumkan dan memperbanyak sebagian atau seluruh karya tulis ini dalam bentuk apapun tanpa izin UIN Suska Riau.

B. Visi dan Misi Dinas Pendidikan Provinsi Riau

A. Visi Dinas Pendidikan Provinsi Riau:

"Menjadikan Masyarakat Riau menguasai Ilmu Pengetahuan dan Teknologi, Mandiri, Kompetitif dan Berakhlak Mulia".

B. Misi Dinas Pendidikan Provinsi Riau:

1. Memberikan pelayanan pendidikan yang prima kepada masyarakat.
2. Meningkatkan mutu di semua jenis, jenjang dan jalur pendidikan berbasis IT.
3. Meningkatkan partisipasi masyarakat dalam penyelenggaraan Pendidikan.
4. Meningkatkan daya saing lulusan dan berjiwa wirausaha.

C. Tujuan Dan Sasaran

Tujuan strategis Dinas Pendidikan Provinsi Riau tahun 2019-2024 adalah ***"Mewujudkan Pendidikan Wajib Belajar 12 tahun".***

Sasaran strategis adalah Dinas Pendidikan Provinsi Riau tahun 2019-2024 adalah :

1. Meningkatnya ketersediaan dan keterjangkauan akses Pendidikan Menengah dan Pendidikan Khusus dan Layanan Khusus (PKLK). Adapun Indikator Sasaran/kinerja adalah sebagai berikuit:
   a) APK SMA/MA/SMALB/Paket C (%)
   b) APM SMA/MA/SMALB/Paket C (%)
   c) Angka Putus Sekolah
2. Meningkatnya Kualitas Tenaga Pendidik dan Tenaga Kependidikan Pendidikan Menengah dan Pendidikan Khusus dan Layanan Khusus (PKLK), Adapun Indikator Sasaran/ kinerja adalah sebagai berikut :

UIN SUSKA RIAU
Hak Cipta Milik Universitas Islam Negeri Sultan Syarif Kasim Riau
© Hak cipta milik UIN Suska Riau
Hak Cipta Dilindungi Undang-Undang
1. Dilarang mengutip sebagian atau seluruh karya tulis ini tanpa mencantumkan dan menyebutkan sumber:
a. Pengutipan hanya untuk kepentingan pendidikan, penelitian, penulisan karya ilmiah, penyusunan laporan, penulisan kritik atau tinjauan suatu masalah.
b. Pengutipan tidak merugikan kepentingan yang wajar UIN Suska Riau.
2. Dilarang mengumumkan dan memperbanyak sebagian atau seluruh karya tulis ini dalam bentuk apapun tanpa izin UIN Suska Riau.

a) Persentase guru SMA/SMK yang telah memenuhi kualifikasi D4/S1

3. Meningkatnya Mutu dan Relevansi Pendidikan serta peningkatan mutu siswa/peserta didik. Adapun Indikator Sasaran/kinerja adalah sebagai berikut:

a) Persentase sekolah SMA yang berakreditasi minimal B

b) Persentase program keahlian SMK yang berakreditasi minimal B.

D. Struktur Organisasi Unit Kerja

1. Susunan Organisasi Dinas Pendidikan,terdiri atas:

a. Kepala Dinas

b. Sekretariat, terdiri atas:

1. Subbagian Perencanaan Program

2. Subbagian Keuangan, Perlengkapan dan Pengelolaan Barang milik Daerah;

3. Subbagian Kepegawaian Umum

c. Bidang Pembinaan Sekolah Menengah Atas.

d. Bidang Pembinaan Sekolah Menengah Kejuruan.

e. Bidang Pembinaan Pendidikan Khusus dan Pendidikan layanan Khusus.

f. Bidang Pendataan dan Pengembangan Pendidikan.

g. Cabang Dinas.

h. Kelompok Jabatan Fungsional.

2. Sekretariat dipimpin oleh seorang sekretaris, Bidang dipimpin oleh Kepala Bidang, Subbagian dipimpin oleh Kepala Subbagian.

3. Bidang dibantu oleh Pelaksana/Pejabat Fungsional.

UIN SUSKA RIAU
Hak Cipta Dilindungi Undang-Undang
1. Dilarang mengutip sebagian atau seluruh karya tulis ini tanpa mencantumkan dan menyebutkan sumber:
a. Pengutipan hanya untuk kepentingan pendidikan, penelitian, penulisan karya ilmiah, penyusunan laporan, penulisan kritik atau tinjauan suatu masalah.
b. Pengutipan tidak merugikan kepentingan yang wajar UIN Suska Riau.
2. Dilarang mengumumkan dan memperbanyak sebagian atau seluruh karya tulis ini dalam bentuk apapun tanpa izin UIN Suska Riau.
© Hak cipta milik UIN Suska Riau
State Islamic University of Sultan Syarif Kasim Riau
UIN SUSKA RIAU

4. Bagan Struktur Organisasi Dinas Pendidikan tercantum dalam Lampira dan merupakan bagian yang tidak terpisahkan dari Peraturan Gubernur ini.
5. Kepala Dinas Pendidikan merupakan Pejabat Pimpinan Tinggi Pratama eselonII.a)
6. Sekretaris dan Kepala Bidang merupakan Pejabat Administrator (eselon III.a).
7. Kepala Subbagian merupakan Penjabat Pengawas (eselon lV.a).

© Hak cipta milik UIN Suska Riau
State Islamic University of Sultan Syarif Kasim Riau
UIN SUSKA RIAU
Hak Cipta Dilindungi Undang-Undang
1. Dilarang mengutip sebagian atau seluruh karya tulis ini tanpa mencantumkan dan menyebutkan sumber:
a. Pengutipan hanya untuk kepentingan pendidikan, penelitian, penulisan karya ilmiah, penyusunan laporan, penulisan kritik atau tinjauan suatu masalah.
b. Pengutipan tidak merugikan kepentingan yang wajar UIN Suska Riau.
2. Dilarang mengumumkan dan memperbanyak sebagian atau seluruh karya tulis ini dalam bentuk apapun tanpa izin UIN Suska Riau.

STRUKTUR ORGANISASI DINAS PENDIDIKAN PROVINSI RIAU

TAHUN 2021

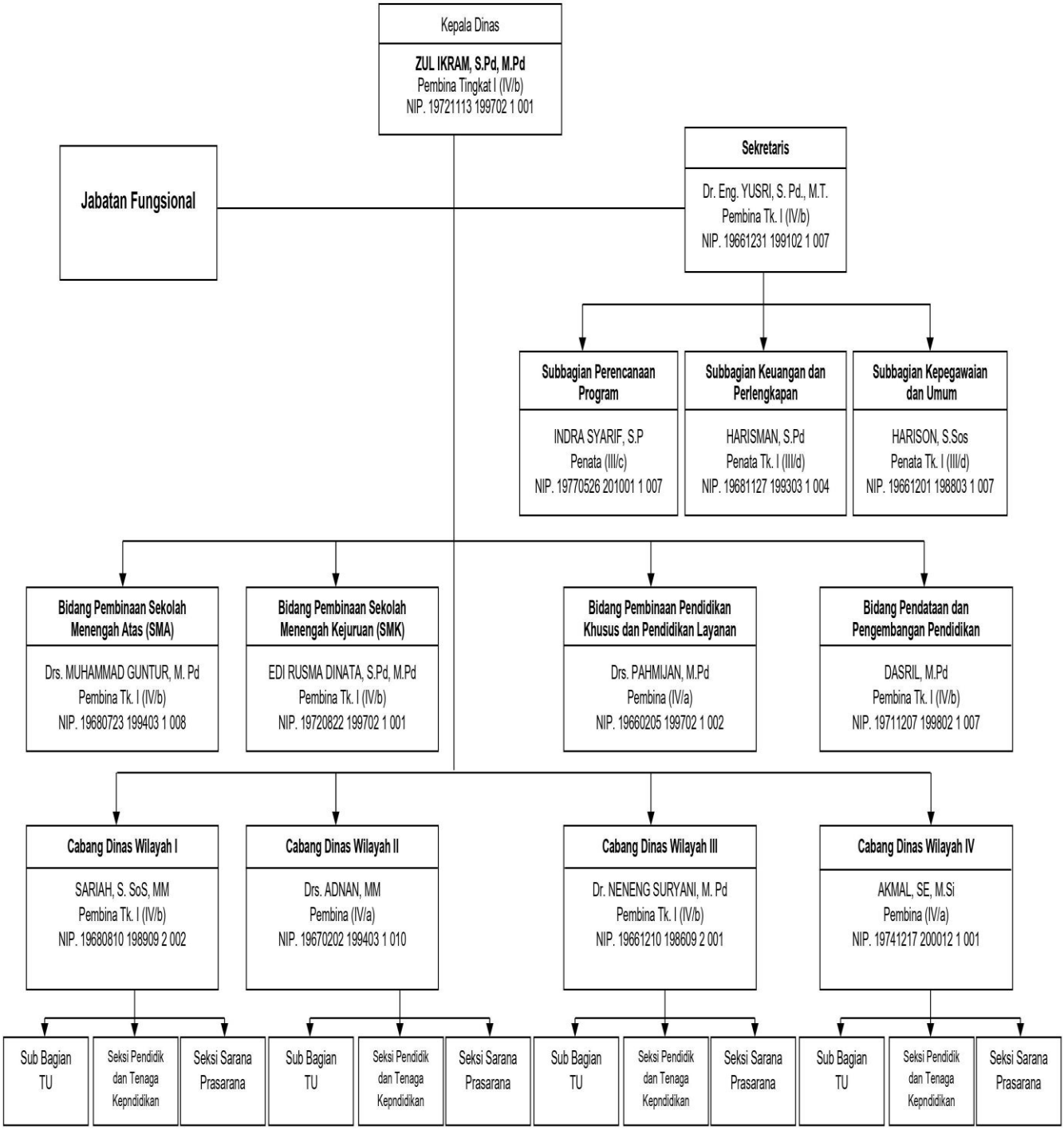

E. Uraian Tugas Bagian/Unit Kerja

1. Kepala Dinas

(1) Kepala Dinas Pendidikan mempunyai tugas membantu Gubernur melaksanakan Urusan Pemerintahan yang menjadi kewenangan Daerah dan Tugas Pembantuan yang ditugaskan kepada Daerah pada bidang pendidikan.

(2) Untuk melaksanakan tugas sebagaimana dimaksud pada ayat (1) Kepala Dinas Pendidikan menyelenggarakan fungsi perumusan kebijakan, pelaksanaan kebijakan, pelaksanaan evaluasi dan pelaporan, pelaksanaan administrasi dan pelaksanaan fungsi lain yang diberikan oleh Gubernur terkait dengan tugas dan fungsi pada Dinas Pendidikan.

2. Sekretaris

(1) Sekretaris mempunyai tugas melakukan koordinasi, fasilitasi dan evaluasi pada Subbagian Perencanaan Program, Subbagian Keuangan, Perlengkapan dan Pengelolaan Barang Milik Daerah, dan Subbagian Kepegawaian dan Umum.

(2) Untuk melaksanakan tugas sebagaimana dimaksud pada ayat (1) Sekretaris menyelenggarakan fungsi:

a. penyusunan program kerja dan rencana operasional pada Sekretariat;

b. penyelenggaraan koordinasi, fasilitasi dan memeriksa hasil

pelaksanaan tugas di lingkungan Sekretariat;

Hak Cipta Dilindungi Undang-Undang
1. Dilarang mengutip sebagian atau seluruh karya tulis ini tanpa mencantumkan dan menyebutkan sumber:
a. Pengutipan hanya untuk kepentingan pendidikan, penelitian, penulisan karya ilmiah, penyusunan laporan, penulisan kritik atau tinjauan suatu masalah.
b. Pengutipan tidak merugikan kepentingan yang wajar UIN Suska Riau.
2. Dilarang mengumumkan dan memperbanyak sebagian atau seluruh karya tulis ini dalam bentuk apapun tanpa izin UIN Suska Riau.
© Hak cipta milik UIN Suska Riau
State Islamic University of Sultan Syarif Kasim Riau
UIN SUSKA RIAU

c. penyelenggaraan pemantauan, evaluasi dan pelaporan pelaksanaan tugas sesuai dengan tugas yang telah dilaksanakan kepada Kepala Dinas Pendidikan; dan

d. pelaksanaan tugas kedinasan lain yang diberikan pimpinan sesuai tugas dan fungsinya.

3. Kepala Subbagian Perencanaan Program

Kepala Subbagian Perencanaan Program mempunyai tugas:

a. merencanakan program/kegiatan dan penganggaran pada Subbagian Perencanaan Program;

b. membagi tugas, memberi petunjuk dan memeriksa hasil pelaksanaan tugas bawahan di lingkungan Subbagian Perencanaan Program;

c. menyiapkan bahan dan menghimpun usulan rencana program/kegiatan dari masing-masing bidang;

d. melaksanakan penyusunan Rencana Strategis, Rencana Kerja Pemerintah Daerah, Perjanjian Kinerja, Laporan Kinerja Instansi Pemerintah unit kerja;

e. melaksanakan koordinasi penyusunan Standar Operasional Prosedur;

f. mempersiapkan bahan-bahan untuk pra-rapat koordinasi dan rapat koordinasi musyawarah perencanaan pembangunan daerah serta rapat koordinasi teknis;

© Hak cipta milik UIN Suska Riau
State Islamic University of Sultan Syarif Kasim Riau
UIN SUSKA RIAU
Hak Cipta Dilindungi Undang-Undang
1. Dilarang mengutip sebagian atau seluruh karya tulis ini tanpa mencantumkan dan menyebutkan sumber:
a. Pengutipan hanya untuk kepentingan pendidikan, penelitian, penulisan karya ilmiah, penyusunan laporan, penulisan kritik atau tinjauan suatu masalah.
b. Pengutipan tidak merugikan kepentingan yang wajar UIN Suska Riau.
2. Dilarang mengumumkan dan memperbanyak sebagian atau seluruh karya tulis ini dalam bentuk apapun tanpa izin UIN Suska Riau.

g. melakukan pemantauan, evaluasi dan membuat laporan pelaksanaan tugas kegiatan pada Subbagian Perencanaan Program; dan

h. melaksanakan tugas kedinasan lain yang diberikan atasan sesuai tugas dan fungsinya.

4. Kepala Subbagian Keuangan, Perlengkapan dan Pengelolaan Barang Milik Daerah

Kepala Subbagian Keuangan, Perlengkapan dan Pengelolaan Barang Milik Daerah mempunyai tugas:

a. merencanakan program/kegiatan dan penganggaran pada Subbagian Keuangan, Perlengkapan dan Pengelolaan Barang Milik Daerah;

b. membagi tugas, memberi petunjuk dan memeriksa hasil pelaksanaan tugas bawahan di lingkungan Subbagian Keuangan, Perlengkapan dan Pengelolaan Barang Milik Daerah;

c. melakukan urusan perbendaharaan dan akuntansi keuangan dan aset;

d. mengelola keuangan dan penyiapan pembayaran gaji pegawai;

e. melakukan pembinaan dan memberikan petunjuk teknis pengelolaan keuangan dan aset;

f. menyiapkan dokumen rencana kebutuhan dan penganggaran barang milik daerah;

UIN SUSKA RIAU
Hak Cipta Dilindungi Undang-Undang
1. Dilarang mengutip sebagian atau seluruh karya tulis ini tanpa mencantumkan dan menyebutkan sumber:
a. Pengutipan hanya untuk kepentingan pendidikan, penelitian, penulisan karya ilmiah, penyusunan laporan, penulisan kritik atau tinjauan suatu masalah.
b. Pengutipan tidak merugikan kepentingan yang wajar UIN Suska Riau.
2. Dilarang mengumumkan dan memperbanyak sebagian atau seluruh karya tulis ini dalam bentuk apapun tanpa izin UIN Suska Riau.
© Hak cipta milik UIN Suska Riau
State Islamic University of Sultan Syarif Kasim Riau
UIN SUSKA RIAU

g. melakukan urusan pengurusan barang milik daerah yang berada pada penguasaan Dinas Pendidikan;

h. melaksanakan penyelesaian tindak lanjut Laporan Hasil Pemeriksaan atau pemutakhiran data hasil pemeriksaan pelaksanaan kegiatan;

i. melaksanakan proses administrasi Tuntutan Perbendaharaan dan Tuntutan Ganti Rugi;

j. melaksanakan verifikasi dan pertanggungjawaban anggaran;

k. melaksanakan penyusunan laporan pertanggungjawaban atas pengelolaan keuangan dan pencatatan aset;

l. melakukan fasilitasi rencana umum pengadaan barang dan jasa unit kerja.

m. melakukan pemantauan, evaluasi dan membuat laporan pelaksanaan tugas dan kegiatan pada Subbagian Keuangan, Perlengkapan dan Pengelolaan Barang Milik Daerah; dan

n. melaksanakan tugas kedinasan lain yang diberikan atasan sesuai tugas dan fungsinya.

UIN SUSKA RIAU
© Hak cipta milik UIN Suska Riau
State Islamic University of Sultan Syarif Kasim Riau
Hak Cipta Dilindungi Undang-Undang
1. Dilarang mengutip sebagian atau seluruh karya tulis ini tanpa mencantumkan dan menyebutkan sumber:
a. Pengutipan hanya untuk kepentingan pendidikan, penelitian, penulisan karya ilmiah, penyusunan laporan, penulisan kritik atau tinjauan suatu masalah.
b. Pengutipan tidak merugikan kepentingan yang wajar UIN Suska Riau.
2. Dilarang mengumumkan dan memperbanyak sebagian atau seluruh karya tulis ini dalam bentuk apapun tanpa izin UIN Suska Riau.

5. Kepala Subbagian Kepegawaian dan Umum

Kepala Subbagian Kepegawaian dan Umum mempunyai tugas:

a. merencanakan program/kegiatan dan penganggaran pada Subbagian Kepegawaian dan Umum;

b. membagi tugas, memberi petunjuk dan memeriksa hasil pelaksanaan tugas bawahan di lingkungan Subbagian Kepegawaian dan Umum;

c. mengagendakan dan mendistribusikan surat menyurat;

d. melaksanakan fasilitasi administrasi kepegawaian;

e. melaksanakan koordinasi penyusunan Analisa Jabatan, Analisa Beban Kerja, peta jabatan, proyeksi kebutuhan pegawai, standar kompetensi, dan evaluasi jabatan;

f. melaksanakan proses penegakan disiplin pegawai;

g. membuat laporan perkembangan kepegawaian;

h. menyelenggarakan urusan kehumasan;

i. melaksanakan pengelolaan kearsipan dan dokumentasi;

j. melaksanakan dan mengatur fasilitas rapat, pertemuan dan upacara, serta melakukan kegiatan keprotokolan dan administrasi perjalanan dinas;

© Hak cipta milik UIN Suska Riau
State Islamic University of Sultan Syarif Kasim Riau
UIN SUSKA RIAU
Hak Cipta Dilindungi Undang-Undang
1. Dilarang mengutip sebagian atau seluruh karya tulis ini tanpa mencantumkan dan menyebutkan sumber:
a. Pengutipan hanya untuk kepentingan pendidikan, penelitian, penulisan karya ilmiah, penyusunan laporan, penulisan kritik atau tinjauan suatu masalah.
b. Pengutipan tidak merugikan kepentingan yang wajar UIN Suska Riau.
2. Dilarang mengumumkan dan memperbanyak sebagian atau seluruh karya tulis ini dalam bentuk apapun tanpa izin UIN Suska Riau.

k. melaksanakan pengadaan sarana dan prasarana kantor setelah berkoordinasi dengan Badan Pengelola Keuangan dan Aset Daerah;

l. mengumpulkan, menyusun dan mengolah bahan data informasi untuk kepentingan masyarakat;

m. melaksanakan pemeliharaan sarana dan prasarana kantor, kebersihan, keindahan, keamanan dan ketertiban kantor;

n. melakukan pemantauan, evaluasi dan membuat laporan pelaksanaan tugas dan kegiatan pada Subbagian Kepegawaian dan Umum; dan

o. melaksanakan tugas kedinasan lain yang diberikan atasan sesuai tugas dan fungsinya.

© Hak cipta milik UIN Suska Riau
State Islamic University of Sultan Syarif Kasim Riau
UIN SUSKA RIAU
Hak Cipta Dilindungi Undang-Undang
1. Dilarang mengutip sebagian atau seluruh karya tulis ini tanpa mencantumkan dan menyebutkan sumber:
a. Pengutipan hanya untuk kepentingan pendidikan, penelitian, penulisan karya ilmiah, penyusunan laporan, penulisan kritik atau tinjauan suatu masalah.
b. Pengutipan tidak merugikan kepentingan yang wajar UIN Suska Riau.
2. Dilarang mengumumkan dan memperbanyak sebagian atau seluruh karya tulis ini dalam bentuk apapun tanpa izin UIN Suska Riau.

BAB IV

PENUTUP

A. Kesimpulan

Berdasarkan uraian dari bab sebelumnya dapat disimpulkan beberapa hal sebagai berikut:

1. Dinas Pendidikan Provinsi Riau dalam penerapan Standar Akuntansi Pemerintahan (SAP) berbasis akrual pada laporan keuangan sudah sesuai pada Peraturan Mentri Dalam Negri No. 59 Tahun 2007 dan Peraturan Pemerintahan No.71 Tahun 2010. Namun terjadi beberapa kesalahan pencatatan pada laporan keuangannya yaitu pada laporan realisasi anggaran pendapatan dan belanja yaitu kesalahan pencatatan kode rekening di tanggal 03 maret 2020 pada transaksi belanja dokumentasi yang seharusnya kode rekening 2.2.2.02.10 namun tercatat 2.3.3.02.10 dan ditanggal 25 september 2020 pada transaksi belanja modal pengadaan kursi kerja yang seharusnya 2.2.3.13.04. namun tercatat 3.2.2.13.04. Maka dari itu Laporan Keuangan Pemerintah Daerah (LKPD) dari Dinas pendidikan Provinsi Riau menjadi Wajar Dengan Pengecualian (WDP) pada saat pemeriksaan audit oleh BPK perwakilan Riau, karna terdapat beberapa kesalahan pencatatan nomor rekening pada laporan keuangannya.
2. Dalam penyajian laporan keuangan Dinas Pendidikan Provinsi Riau yang mengikuti Standar Akuntansi Pemerintahan berbasis akrual terdapat kendala-

© Hak cipta milik UIN Suska Riau
State Islamic University of Sultan Syarif Kasim Riau
UIN SUSKA RIAU
Hak Cipta Dilindungi Undang-Undang
1. Dilarang mengutip sebagian atau seluruh karya tulis ini tanpa mencantumkan dan menyebutkan sumber:
a. Pengutipan hanya untuk kepentingan pendidikan, penelitian, penulisan karya ilmiah, penyusunan laporan, penulisan kritik atau tinjauan suatu masalah.
b. Pengutipan tidak merugikan kepentingan yang wajar UIN Suska Riau.
2. Dilarang mengumumkan dan memperbanyak sebagian atau seluruh karya tulis ini dalam bentuk apapun tanpa izin UIN Suska Riau.

kendala. Salah satu kendala yang dihadapi yaitu masih kurangnya sumber daya manusia yang mengetahui atau menguasai secara penuh atau secara keseluruhan bagaimana teknik penyusunan laporan keuanga berbasis akrual karena penyusunan laporan keuangan berbasis akrual lebih sulit dibandingkan berbasis kas. Serta beberapa kali terjadinya *human eror* ini disebabkan banyaknya SDM yang belum memahami aplikasi yang dipakai dalam penyusunan laporan keuangan berbasis akrual dikarenakan beberapa staff accounting dari Dinas Pendidikan Provinsi Riau bukan berasal dari lulusan akuntansi sehingga masih dalam tahap penyesuaian.

B. Saran

Berdasarkan kesimpulan yang telah dikemukakan diatas, berikut ini penulis menyarankan kepada pihak instansi kiranya dapat mempertimbangkan dan menjadi masukan bagi instansi terutama bagi staf accounting dalam menyajikan laporan keuangan:

1. Mengadakan pelatihan berkala terhadap staff accounting sehingga mampu meningkatkan kualitas Sumber Daya Manusia (SDM) yang mampu mencatat laporan keuangan secara baik dan benar sesuai dengan Peraturan mentri dalam negri No 59 Tahun 2007 Tentang pedoman Pengelolaan Keuangan Daerah dan Peraturan Pemerintah No 71 Tahun 2010 Tentang Standar Akuntansi Pemerintahan , sehingga dapat menurunkan resiko terjadi kesalahan pencatatan pada laporan keuangan.

© Hak cipta milik UIN Suska Riau
State Islamic University of Sultan Syarif Kasim Riau
UIN SUSKA RIAU
Hak Cipta dilindungi Undang-Undang
1. Dilarang mengutip sebagian atau seluruh karya tulis ini tanpa mencantumkan dan menyebutkan sumber:
a. Pengutipan hanya untuk kepentingan pendidikan, penelitian, penulisan karya ilmiah, penyusunan laporan, penulisan kritik atau tinjauan suatu masalah.
b. Pengutipan tidak merugikan kepentingan yang wajar UIN Suska Riau.
2. Dilarang mengumumkan dan memperbanyak sebagian atau seluruh karya tulis ini dalam bentuk apapun tanpa izin UIN Suska Riau.

2. Menambah staaf accounting pada Dinas Pendidikan Provinsi Riau yang berasal dari jurusan akuntansi dan paham dasar dalam menyajikan laporan keuangan berbasis akrual sehingga dapat saling membantu serta membagi tugas dan dapat mempermudah dalam melakukan pencatatan laporan keuangan.

3. Melakukan sleksi ketat bila akan melakukan penambahan staff accounting dan paham serta tau dasar-dasar dalam melakukan pencatatan laporan keuangan berbasis akrual sehingga Dinas Pendidikan Provinsi Riau mendapat SDM yang berkualitas

© Hak cipta milik UIN Suska Riau
State Islamic University of Sultan Syarif Kasim Riau
UIN SUSKA RIAU
Hak Cipta Dilindungi Undang-Undang
1. Dilarang mengutip sebagian atau seluruh karya tulis ini tanpa mencantumkan dan menyebutkan sumber:
a. Pengutipan hanya untuk kepentingan pendidikan, penelitian, penulisan karya ilmiah, penyusunan laporan, penulisan kritik atau tinjauan suatu masalah.
b. Pengutipan tidak merugikan kepentingan yang wajar UIN Suska Riau.
2. Dilarang mengumumkan dan memperbanyak sebagian atau seluruh karya tulis ini dalam bentuk apapun tanpa izin UIN Suska Riau.

DAFTAR PUSTAKA

Abdul Halim. 2012 *Akuntansi Sektor Publik Akuntansi Keuangan Daerah*. Keempat Penerbit Salemba Empat. Jakarta

Abdul Halim dan Muhamad Syam Kusufi. 2012. *Akuntansi Keuangan Daerah* Edisi Keempat. Jakarta : Salemba Empat

Afandi, P. (2018) . *Manajemen Sumber Daya Manusia* (*Teori, Konsep dan Indikator*). Riau: Zanafa Publishing.

Al-Qur'an (2000), Semarang: PT. Karya Toha Putra

Baldric Siregar. 2015. *Akuntansi Sektor Publik (Akuntansi Keuangan Pemerintah Daerah Berbasis Akrual)*. Edisi Pertama.Yogyakarta: Unit Penerbit dan Percetakan Sekolah Tinggi Ilmu Manajemen YKPN

Arina, Devi dkk. 2014. *Laporan Keuangan Pemerintah Berbasis Akrual Seminar Akuntansi Pemerintah STAN*.

Dwi Ratmono dan Mahfud Sholihin. 2015. *Akuntansi Keuangan Daerah Berbasis Akrual*. Edisi Pertama. Yogyakarta : UPP STIM YKPN

Halim, Abdul. Muhammad Syam Kusufi. *Akuntansi Sektor Publik*: *Akuntansi keuangan Daerah*. Edisi 4. Jakarta: Salemba Empat.

Harahap, Sofyan Syafri. 2015. *Teori Akuntansi*. *Edisi Revisi*. 2011. Jakarta: Rajawali Pers.

Hery. 2015. *Cara Mudah Memahami Akuntansi: Inti Sari Konsep Dasar Akuntansi*. Jakarta: Prenadamedia Group

Komite Standar Akuntansi Pemerintahan 2021. *Peyajian Laporan Keuangan Daerah*. KSAP

Peraturan Menteri Dalam Negeri No. 59 tahun 2007 tentang Pedoman Pengelolaan Keuangan Daerah

Peraturan Pemerintah Nomor 71 Tahun 2010 Tentang Standar Akuntansi Pemerintahan

© Hak Cipta Milik UIN Suska Riau
State Islamic University Sultan Syarif Kasim Riau
UIN SUSKA RIAU
Hak Cipta Dilindungi Undang-Undang
1. Dilarang mengutip sebagian atau seluruh karya tulis ini tanpa mencantumkan dan menyebutkan sumber:
a. Pengutipan hanya untuk kepentingan pendidikan, penelitian, penulisan karya ilmiah, penyusunan laporan, penulisan kritik atau tinjauan suatu masalah.
b. Pengutipan tidak merugikan kepentingan yang wajar UIN Suska Riau.
2. Dilarang mengumumkan dan memperbanyak sebagian atau seluruh karya tulis ini dalam bentuk apapun tanpa izin UIN Suska Riau.

LAMPIRAN

© H

State Islamic University of Sultan Syarif Kasim Riau

UIN SUSKA RIAU

Hak C

1. Dila cantumkan dan menyebutkan sumber:
   a. Pengutipan hanya untuk kepentingan pendidikan, penelitian, penulisan karya ilmiah, penyusunan laporan, penulisan kritik atau tinjauan suatu masalah.
   b. Pengutipan tidak merugikan kepentingan yang wajar UIN Suska Riau.
2. Dilarang mengumumkan dan memperbanyak sebagian atau seluruh karya tulis ini dalam bentuk apapun tanpa izin UIN Suska Riau.