

**Hak Cipta Dilindungi Undang-Undang**

1. Dilarang mengutip sebagian atau seluruh karya tulis ini tanpa mencantumkan dan menyebutkan sumber:
 - a. Pengutipan hanya untuk kepentingan pendidikan, penelitian, penulisan karya ilmiah, penyusunan laporan, penulisan kritik atau tinjauan suatu masalah.
 - b. Pengutipan tidak merugikan kepentingan yang wajar UIN Suska Riau.
2. Dilarang mengumumkan dan memperbanyak sebagian atau seluruh karya tulis ini dalam bentuk apapun tanpa izin UIN Suska Riau.

NOMOR SKRIPSI**4575/PMI-D/SD-S1/2022****PENGARUH PROGRAM KOPERASI *SERIBU KUBAH* TERHADAP KESEJAHTERAAN MASYARAKAT DI DESA RANTAU PANJANG KIRI KECAMATAN KUBU BABUSSALAM KABUPATEN ROKAN HILIR****SKRIPSI**

Diajukan Kepada Fakultas Dakwah dan Komunikasi
Universitas Islam Negeri Sultan Syarif Kasim Riau
Untuk Memenuhi Sebagian Syarat
Memperoleh Gelar Sarjana Strata (S1) Sarjana Sosial (S.Sos)

Oleh:**MIRA WAHYUNI****NIM. 11740124561**

**PROGRAM STUDI PENGEMBANGAN MASYARAKAT ISLAM
FAKULTAS DAKWAH DAN KOMUNIKASI
UNIVERSITAS ISLAM NEGERI SULTAN SYARIF KASIM RIAU
PEKANBARU**

2022



Hak Cipta Dilindungi Undang-Undang

1. Dilarang mengutip sebagian atau seluruh karya tulis ini tanpa mencantumkan dan menyebutkan sumber:
 - a. Pengutipan hanya untuk kepentingan pendidikan, penelitian, penulisan karya ilmiah, penyusunan laporan, penulisan kritik atau tinjauan suatu masalah.
 - b. Pengutipan tidak merugikan kepentingan yang wajar UIN Suska Riau.
2. Dilarang mengumumkan dan memperbanyak sebagian atau seluruh karya tulis ini dalam bentuk apapun tanpa izin UIN Suska Riau.



KEMENTERIAN AGAMA
UNIVERSITAS ISLAM NEGERI SULTAN SYARIF KASIM RIAU
FAKULTAS DAKWAH DAN KOMUNIKASI

كلية الدعوة و الاتصال

FACULTY OF DAKWAH AND COMMUNICATION

Jln. HR. Soebrantas KM. 15 No. 155 Tuah Madani Tampan – Pekanbaru 28293 PO Box. 1004 Telp. 0761-562051

Fax. 0761-562052 Web: <https://fdk.uin-suska.ac.id/> Email: fdk@uin-suska.ac.id

PENGESAHAN

Skripsi dengan judul: **“PENGARUH PROGRAM KOPERASI SERIBU KUBAH TERHADAP KESEJAHTERAAN MASYARAKAT DI DESA RANTAU PANJANG KIRI KECAMATAN KUBU BABUSSALAM KABUPATEN ROKAN HILIR ”** yang ditulis oleh :

Nama : Mira Wahyuni

Nim : 11740124561

Jurusan : Pengembangan Masyarakat Islam (PMI)

Telah dimunaqasahkan dalam ujian sarjana Fakultas Dakwah dan Komunikasi Universitas Islam Negeri Sultan Syarif Kasim Riau.

Hari / tanggal : Kamis / 16 Desember 2021

Sehingga skripsi ini dapat diterima Fakultas Dakwah dan Komunikasi sebagai salah satu syarat memperoleh gelar Sarjana Sosial (S.Sos) pada Fakultas Dakwah dan Komunikasi Universitas Islam Negeri Sultan Syarif Kasim Riau.

Pekanbaru, 10 Januari 2022

Dekan Fakultas Dakwah dan Komunikasi
UIN Suska Riau



Dr. Imron Rosidi, S.Pd, MA

Nip: 19811118200901 1 006

Panitia Sidang Munaqasah

Ketua / Penguji I

Dr. Ginda Harahap, M. Ag

NIP: 19630361991021001

Sekretaris / Penguji II

Rosmita, M.Ag

NIP: 197411132005012005

Penguji III

Dr. Titi Antin, S.Sos, M. Si

NIP: 19700301 199903 2 002

Penguji IV

Yefni, M.Si

NIP: 19700914 201411 2001



Hak Cipta Dilindungi Undang-Undang

1. Dilarang mengutip sebagian atau seluruh karya tulis ini tanpa mencantumkan dan menyebutkan sumber:
 - a. Pengutipan hanya untuk kepentingan pendidikan, penelitian, penulisan karya ilmiah, penyusunan laporan, penulisan kritik atau tinjauan suatu masalah.
 - b. Pengutipan tidak merugikan kepentingan yang wajar UIN Suska Riau.
2. Dilarang mengumumkan dan memperbanyak sebagian atau seluruh karya tulis ini dalam bentuk apapun tanpa izin UIN Suska Riau.



UIN SUSKA RIAU

KEMENTERIAN AGAMA
UNIVERSITAS ISLAM NEGERI SULTAN SYARIF KASIM RIAU
FAKULTAS DAKWAH DAN KOMUNIKASI

كلية الدعوة و الاتصال

FACULTY OF DAKWAH AND COMMUNICATION

Jln. HR. Soebrantas KM. 15 No. 155 Tuah Madani Tampan – Pekanbaru 28293 PO Box. 1004 Telp. 0761-562051

Fax. 0761-562052 Web: <https://fdk.uin-suska.ac.id/> Email: fdk@uin-suska.ac.id

PERSETUJUAN PEMBIMBING SKRIPSI

Setelah melakukan bimbingan, arahan, koreksi dan perbaikan sebagaimana mestinya terhadap penulis skripsi saudara:

Nama : Mira Wahyuni

Nim : 11740124561

Judul Skripsi : Pengaruh Program Koperasi Seribu Kubah Terhadap Kesejahteraan Masyarakat di Desa Rantau Panjang Kiri Kecamatan Kubu Babussalam Kabupaten Rokan Hilir

Kami berpendapat bahwa skripsi tersebut sudah dapat diajukan untuk dimunaqasahkan guna melengkapi tugas dan memenuhi salah satu syarat untuk mencapai gelar Sarjana Sosial (S.Sos)

Harapan kami semoga dalam waktu dekat, yang bersangkutan dapat dipanggil untuk diuji dalam sidang ujian munaqasah Fakultas Dakwah dan Komunikasi Universitas Islam Negeri Sultan Syarif Kasim Riau.

Demikian persetujuan ini kami sampaikan, atas perhatiannya kami ucapkan terimakasih.

Wassalamu'alaikum Wr Wb

Pembimbing Skripsi

Dr. Ginda Harahap, M.Ag
NIP. 19630361991021001

Mengetahui

Ketua Jurusan Pengembangan Masyarakat Islam

Dr. Titi Antia, M.Si
NIP. 197003011999032002



Hak Cipta Diindungi Undang-Undang

1. Dilarang mengutip sebagian atau seluruh karya tulis ini tanpa mencantumkan dan menyebutkan sumber:
 - a. Pengutipan hanya untuk kepentingan pendidikan, penelitian, penulisan karya ilmiah, penyusunan laporan, penulisan kritik atau tinjauan suatu masalah.
 - b. Pengutipan tidak merugikan kepentingan yang wajar UIN Suska Riau.
2. Dilarang mengumumkan dan memperbanyak sebagian atau seluruh karya tulis ini dalam bentuk apapun tanpa izin UIN Suska Riau.



UIN SUSKA RIAU

KEMENTERIAN AGAMA
UNIVERSITAS ISLAM NEGERI SULTAN SYARIF KASIM RIAU
FAKULTAS DAKWAH DAN KOMUNIKASI

كلية الدعوة و الاتصال

FACULTY OF DAKWAH AND COMMUNICATION

Jln. HR. Soebrantas KM. 15 No. 155 Tuah Madani Tampan – Pekanbaru 28293 PO Box. 1004 Telp. 0761-562051

Fax. 0761-562052 Web: <https://fdk.uin-suska.ac.id/> Email: fdk@uin-suska.ac.id

Dosen Pembimbing Skripsi

Pekanbaru, Kamis 28 Oktober 2021

No : Nota Dinas

Hal : Pengajuan Ujian Skripsi

Kepada Yth

Dekan Fakultas Dakwah dan Komunikasi

Di _

Tempat

Assalamu'alaikum Wr. Wb.

Dengan Hormat,

Setelah membaca, meneliti dan memberi petunjuk serta melakukan perubahan seperlunya, maka kami selaku Dosen Pembimbing menyetujui bahwa skripsi saudara **Mira Wahyuni Nim : 11740124561** dengan judul **“Pengaruh Program Koperasi Seribu Kubah Terhadap Kesejahteraan Masyarakat di Desa Rantau Panjang Kiri Kecamatan Kubu Babussalam Kabupaten Rokan Hilir”**. Telah dapat diajukan untuk mengikuti **Ujian Skripsi/Munaqasah** guna memperoleh gelar Sarjana Sosial (S.Sos) dalam bidang Pengembangan Masyarakat Islam Fakultas Dakwah dan Komunikasi Universitas Islam Negeri Sultan Syarif Kasim Riau.

Harapan kami semoga dalam waktu dekat, yang bersangkutan dapat dipanggil untuk diuji dalam sidang ujian munaqasah Fakultas Dakwah dan Komunikasi Universitas Islam Negeri Sultan Syarif Kasim Riau.

Demikian Surat Pengajuan Ini kami buat atas perhatiannya kami ucapkan terimakasih.

Wasalamu'alaikum Wr Wb

Mengetahui,

Pembimbing Skripsi



Dr. Giada Harahap, M.Ag

NIP. 19630361991021001

**Hak Cipta Dilindungi Undang-Undang**

1. Dilarang mengutip sebagian atau seluruh karya tulis ini tanpa mencantumkan dan menyebutkan sumber:
 - a. Pengutipan hanya untuk kepentingan pendidikan, penelitian, penulisan karya ilmiah, penyusunan laporan, penulisan kritik atau tinjauan suatu masalah.
 - b. Pengutipan tidak merugikan kepentingan yang wajar UIN Suska Riau.
2. Dilarang mengumumkan dan memperbanyak sebagian atau seluruh karya tulis ini dalam bentuk apapun tanpa izin UIN Suska Riau.

SURAT PERNYATAAN

Saya yang bertanda tangan di bawah ini :

Nama : Mira Wahyuni

Nim : 11740124561

Tempat/Tgl.Lahir : Kubu Babussalam, Jojol , 21 April 1999

Fakultas/Pascasarjana : Dakwah dan Komunikasi

Prodi : Pengembangan Masyarakat Islam

Judul Skripsi :Pengaruh Program Koperasi Seribu Kubah Terhadap Kesejahteraan Masyarakat di Desa Rantau Panjang Kiri Kecamatan Kubu Babussalam Kabupaten Rokan Hilir

Menyatakan dengan sebenar-benarnya bahwa :

1. Penulisan skripsi dengan judul sebagaimana tersebut di atas adalah hasil pemikiran dan penelitian saya sendiri
2. Semua kutipan pada karya tulis saya ini sudah disebutkan sumbernya
3. Oleh karna itu disertai skripsi saya ini, saya nyatakan bebas dari plagiat.
4. Apa bila dikemudian hari terbukti terdapat plagiat dalam penulisan skripsi saya tersebut, maka saya bersedia menerima sanksi sesuai peraturan perundang-undangan.

Demikian Surat Pernyataan ini saya buat dengan penuh kesadaran dan tanpa paksaan dari pihak manapun juga.

Pekanbaru, 06 Desember 2021

Yang membuat pernyataan



Mira Wahyuni

NIM. 11740124561

ABSTRAK

- : **Mira Wahyuni**
- : Pengembangan Masyarakat Islam
- : **Pengaruh Program Koperasi Seribu Kubah Terhadap Kesejahteraan Masyarakat Di Desa Rantau Panjang Kiri Kecamatan Kubu Babussalam Kabupaten Rokan Hilir**

Permasalahan ekonomi adalah salah satu fenomena kehidupan manusia yang bersifat menyeluruh. Ekonomi memiliki dampak yang sangat kuat dalam masyarakat. Jika ekonomi menurun maka angka kemiskinan meningkat. Banyak hal yang bisa dilakukan untuk meningkatkan kesejahteraan masyarakat dan mengurangi angka kemiskinan salah satu bisa dilakukan dalam pemberdayaan ekonomi masyarakat melalui koperasi. Riset ini bertujuan untuk mengetahui pengaruh program koperasi Seribu Kubah terhadap kesejahteraan masyarakat di Desa Rantau Panjang Kiri Kecamatan Kubu Babussalam Kabupaten Rokan Hilir. Riset ini menggunakan desain metode penelitiannya menggunakan deskriptif kuantitatif dengan analisis data *Correlation Product Moment* dan program IBM SPSS statistic. Teknik pengumpulan datanya adalah kuesioner dan dokumentasi dengan populasi 145 Kepala Keluarga (KK). Teknik dalam pengambilan sampel dilakukan berdasarkan metode random sampling pada masyarakat yang menggunakan rumus solvin dengan kritis 10% atau 0,1. Temuan riset ini menunjukkan bahwa angka koefisien korelasi sebesar 0,297 berada dalam rentang 0,20 - 0,399. Dari data tersebut bisa kita pahami bahwa program koperasi Seribu Kubah berpengaruh terhadap kesejahteraan masyarakat di Desa Rantau Panjang Kiri yang terdiri dari meningkatnya pendapatan masyarakat, masyarakat mampu menjamin kesehatan keluarga, masyarakat mampu menyekolahkan anak sampai kejenjang SMP, masyarakat mampu memenuhi fasilitas transportasi dasar

- : **Koperasi, Kesejahteraan, Masyarakat.**

ABSTRACT

- : Mira Wahyuni**
: Islamic Community Development
- : The Effect of the Seribu Kubah Cooperative Program on Community Welfare in Rantau Panjang Kiri Village, Kubu Babussalam District, Rokan Hilir Regency**

Economic problems are one of the phenomena of human life that are comprehensive. The economy has a very strong impact on society. If the economy declines, the poverty rate increases. Many things can be done to improve people's welfare and reduce poverty, one of which can be done in community economic empowerment through cooperatives. This research aims to determine the effect of the Seribu Kubah cooperative program on the welfare of the community in Rantau Panjang Kiri Village, Kubu Babussalam District, Rokan Hilir Regency. This research uses a descriptive quantitative research design with data analysis Correlation Product Moment and IBM SPSS statistics program. The data collection technique is a questionnaire and documentation with a population of 145 heads of household (KK). The technique in taking the sample is based on the random sampling method in the community using the solvin formula with a criticality of 10% or 0.1. The findings of this research show that the correlation coefficient of 0.297 is in the range of 0.20 - 0.399. From this data, we can understand that the Seribu Dome cooperative program affects the welfare of the community in Rantau Panjang Kiri Village which consists of increasing community income, the community can guarantee family health, the community can send their children to junior high school, the community can fulfill basic transportation facilities.

- : Cooperative, Welfare, Society**

Hak Cipta Dilindungi Undang-Undang

1. Dilarang mengutip sebagian atau seluruh karya tulis ini tanpa mencantumkan dan menyebutkan sumber:
 - a. Pengutipan hanya untuk kepentingan pendidikan, penelitian, penulisan karya ilmiah, penyusunan laporan, penulisan kritik atau tinjauan suatu masalah.
 - b. Pengutipan tidak merugikan kepentingan yang wajar UIN Suska Riau.
2. Dilarang mengumumkan dan memperbanyak sebagian atau seluruh karya tulis ini dalam bentuk apapun tanpa izin UIN Suska Riau.

KATA PENGANTAR



Assalamu'alaikum Warahmatullah Wabarokatuh

Alhamdulillahirabbil 'alamin, segala puji bagi Allah Ta'ala yang telah memberikan rahmat dan karunianya sehingga dapat menyelesaikan penyusunan skripsi yang berjudul “ **Pengaruh Program Koperasi Seribu Kubah terhadap Kesejahteraan Masyarakat di Desa Rantau Panjang Kiri Kecamatan Kubu Babussalam Kabupaten Rokan Hilir**”. Shalawat serta salam diucapkan kepada Nabi Muhammad ﷺ beserta keluarga, sahabat dan seluruh umatnya yang selalu mengharapkan syafa'at nya sampai hari akhir.

Terbentuknya skripsi ini tidak lepas dukungan, bimbingan dan bantuan dari berbagai pihak yang telah berbaik hati membantu penulis baik moril maupun materi sehingga skripsi ini dapat diselesaikan dengan baik. Pertama, penulis mengucapkan terima kasih dengan hormat kepada Ayahanda Kabul Simanjuntak dan Ibunda Mawarni serta keluarga yang dengan tulus selalu mendukung serta mendo'akan kebaikan bagi penulis untuk memenuhi salah satu syarat dalam memperoleh gelar sarjana Strata Satu (S1) pada Fakultas Dakwah dan Komunikasi Jurusan Pengembangan Masyarakat Islam Universitas Islam Negerii Sultan Syarif Kasim Riau.

Pada kesempatan ini dengan kerendahan hati dan penuh dengan rasa hormat penulis mengucapkan banyak terima kasih kepada :

Bapak Prof. Dr. Khairunnas Rajab, M.Ag selaku Rektor Universitas Islam Negeri Sultan Syarif Kasim Riau, Wakil Rektor I Dr. Hj. Helmiati, M.Ag, Wakil Rektor II Dr. H. Mas'ud Zein, M.Pd dan Wakil Rektor III Edi Erwan, S.Pt,M.Sc,Ph.D.

Bapak Dr. Imron Rosidi, S.Pd., MA. selaku Dekan Fakultas Dakwah dan Komunikasi Universitas Islam Negeri Sultan Syarif Kasim Riau, serta Wakil

Hak Cipta Dilindungi Undang-Undang

1. Dilarang mengutip sebagian atau seluruh karya tulis ini tanpa mencantumkan dan menyebutkan sumber:

- a. Pengutipan hanya untuk kepentingan pendidikan, penelitian, penulisan karya ilmiah, penyusunan laporan, penulisan kritik atau tinjauan suatu masalah.
- b. Pengutipan tidak merugikan kepentingan yang wajar UIN Suska Riau.

2. Dilarang mengumumkan dan memperbanyak sebagian atau seluruh karya tulis ini dalam bentuk apapun tanpa izin UIN Suska Riau.

Dekan I Dr. Masduki, M.Ag, Wakil Dekan II Dr. Toni Hartono, M.Si dan Wakil Dekan III Dr. H.Arwan, M.Ag.

Ibu Dr. Titi Antin, M.Si Ketua Jurusan Pengembangan Masyarakat Islam Fakultas Dakwah dan Komunikasi Universitas Islam Negeri Sultan Syarif Kasim Riau yang selama ini membantu mahasiswa/i khususnya penulis sehingga terealisasikan skripsi ini. Terima kasih atas semua arahan dan motivasinya.

Ibu Yefni, M.Si selaku Sekretaris Jurusan Pengembangan Masyarakat Islam Fakultas Dakwah dan Komunikasi Universitas Islam Negeri Sultan Syarif Kasim Riau.

Bapak Dr. Ginda Harahap, M.Ag selaku dosen pembimbing yang telah meluangkan waktu, tenaga, serta pikiran dalam membimbing penulis dengan berbagai masukan, pendapat, nasehat dan motivasi dalam proses penelitian maupun penyusunan skripsi sehingga skripsi ini dapat terselesaikan dengan baik.

6. Seluruh bapak/ibu Dosen dan Staf pengajar yang telah memberikan ilmu pengetahuan, wawasan serta berbagi pengalaman dengan penulis yang tidak dapat disebutkan satu persatu.

Terima kasih kepada keluarga tercinta, Abang Afri, Kak Meri, Adik Agus Naini dan 'Adawy yang telah memberikan do'a dan motivasi serta semangat baik moral maupun material.

Kepada teman-teman kelas PMI C 2017 (Pucuk Ubi). Terima kasih atas kerja sama, kebahagiaan, canda tawa, senda gurau, suka duka, berbagai kejadian dan peristiwa yang telah dilalui beberapa tahun terakhir, semoga kita semua menjadi orang sukses.

Kepada sepupuku tersayang dan seseorang yang spesial Lani dan Rizky Nanda terima kasih untuk motivasi dan support sistemnya.

Teruntuk teman-teman kos tercinta Kharis Nofela, Fifi Junita, Yuniati Sari, Lilies Suryani, Enni Hospita, Alfirahmi, Desi Kenek terima kasih telah memberikan semangat dan dorongan.

Hak Cipta Dilindungi Undang-Undang

1. Dilarang mengutip sebagian atau seluruh karya tulis ini tanpa mencantumkan dan menyebutkan sumber:
 - a. Pengutipan hanya untuk kepentingan pendidikan, penelitian, penulisan karya ilmiah, penyusunan laporan, penulisan kritik atau tinjauan suatu masalah.
 - b. Pengutipan tidak merugikan kepentingan yang wajar UIN Suska Riau.
2. Dilarang mengumumkan dan memperbanyak sebagian atau seluruh karya tulis ini dalam bentuk apapun tanpa izin UIN Suska Riau.

Terima kasih kepada Staf Kantor Desa Rantau Panjang Kiri yang telah memberikan kemudahan kepada penulis dalam melakukan penelitian, serta masyarakat Desa Rantau Panjang Kiri yang sudah terlibat.

Terima kasih kepada Staf Koperasi Seribu Kubah yang telah membantu dan memberikan kemudahan kepada penulis dalam melakukan penelitian.

Kepada diri saya sendiri yang telah mau bertahan, berusaha sebaik mungkin dan semangat dalam menyelesaikan penelitian ini.

Kepada semua pihak yang telah membantu, memberi motivasi, semangat serta do'a serta bantuan yang telah diberikan semoga tercatat sebagai pahala dan mendapat balasan kebaikan berlipat ganda dari Allah SWT.

Pekanbaru, 01 September 2021

Penulis

Mira Wahyuni

NIM. 11740124561

UIN SUSKA RIAU

DAFTAR ISI

ABSTRAK	i
KATA PENGANTAR	iii
DAFTAR ISI	vi
DAFTAR TABEL	viii
DAFTAR GAMBAR	ix
LAMPIRAN	x
BAB I PENDAHULUAN	
A. Latar Belakang	1
B. Penegasan Istilah.....	5
C. Permasalahan	6
D. Tujuan dan Kegunaan Penelitian	7
E. Sistematika Penulisan.....	8
BAB II TINJAUAN PUSTAKA	
A. Kajian Terdahulu	9
B. Landasan teori	11
C. Konsep Operasional	25
D. Kerangka Pemikiran.....	26
E. Hipotesis	26
BAB III METODE PENELITIAN	
A. Jenis dan Pendekatan Penelitian	28
B. Lokasi dan Waktu Penelitian	28
C. Populasi dan Sampel	28
D. Teknik Pengumpulan Data	29
E. Teknik Analisis Data.....	31
BAB IV GAMBARAN UMUM	
A. Sejarah Desa Rantau Panjang kiri.....	32
B. Gambaran Umum Koperasi Seribu Kubah.....	39

- Hak Cipta Dilindungi Undang-Undang
1. Dilarang mengutip sebagian atau seluruh karya tulis ini tanpa mencantumkan dan menyebutkan sumber:
 - a. Pengutipan hanya untuk kepentingan pendidikan, penelitian, penulisan karya ilmiah, penyusunan laporan, penulisan kritik atau tinjauan suatu masalah.
 - b. Pengutipan tidak merugikan kepentingan yang wajar UIN Suska Riau.
 2. Dilarang mengumumkan dan memperbanyak sebagian atau seluruh karya tulis ini dalam bentuk apapun tanpa izin UIN Suska Riau.

Hak Cipta Dilindungi Undang-Undang

1. Dilarang mengutip sebagian atau seluruh karya tulis ini tanpa mencantumkan dan menyebutkan sumber:
 - a. Pengutipan hanya untuk kepentingan pendidikan, penelitian, penulisan karya ilmiah, penyusunan laporan, penulisan kritik atau tinjauan suatu masalah.
 - b. Pengutipan tidak merugikan kepentingan yang wajar UIN Suska Riau.
2. Dilarang mengumumkan dan memperbanyak sebagian atau seluruh karya tulis ini dalam bentuk apapun tanpa izin UIN Suska Riau.

BAB V HASIL PENELITIAN

A. Hasil Uji Penelitian	43
B. Hasil Uji Hipotesis	66
C. Pembahasan	73

BAB VI PENUTUP

A. Kesimpulan	75
B. Saran	76

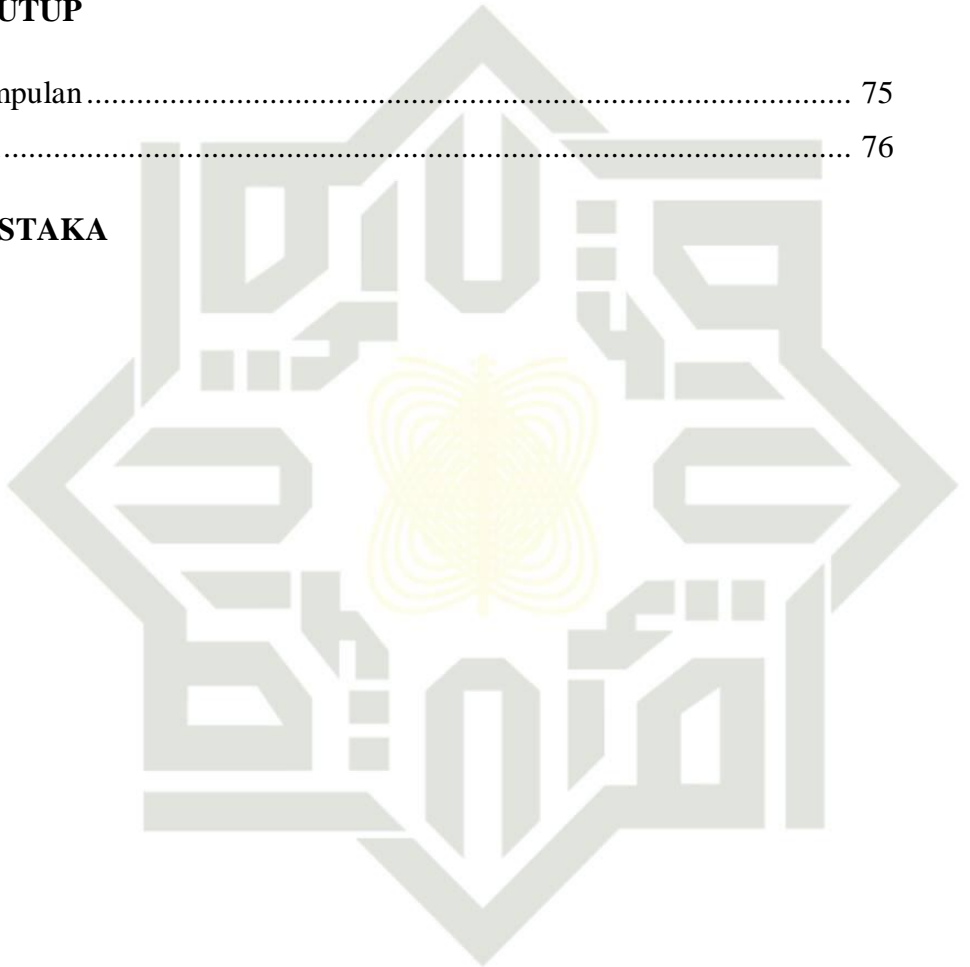

UIN SUSKA RIAU

Hak Cipta Dilindungi Undang-Undang

1. Dilarang mengutip sebagian atau seluruh karya tulis ini tanpa mencantumkan dan menyebutkan sumber:
 - a. Pengutipan hanya untuk kepentingan pendidikan, penelitian, penulisan karya ilmiah, penyusunan laporan, penulisan kritik atau tinjauan suatu masalah.
 - b. Pengutipan tidak merugikan kepentingan yang wajar UIN Suska Riau.
2. Dilarang mengumumkan dan memperbanyak sebagian atau seluruh karya tulis ini dalam bentuk apapun tanpa izin UIN Suska Riau.

DAFTAR TABEL

Tabel III.1	Interpretasi Koefisien Korelasi Nilai r	30
Tabel IV.1	Jumlah RT dan RW	32
Tabel IV.2	Jumlah Penduduk Berdasarkan Dusun	33
Tabel IV.3	Jumlah Sektor Mata Pencaharian/Perekonomian.....	33
Tabel IV.4	Jumlah Penduduk Berdasarkan Tingkat Pendidikan.....	34
Tabel IV.5	Jumlah Sarana Prasarana Bidang Pendidikan.....	35
Tabel IV.6	Jumlah Sarana Prasarana Bidang Keagamaan	36
Tabel V.1	Karakteristik Responden Berdasarkan Jenis Kelamin.....	40
Tabel V.2	Karakteristik Responden Berdasarkan Usia	41
Tabel V.3	Karakteristik Responden Berdasarkan Tingkat Pendidikan ..	41
Tabel V.34	Kuantifikasi Data.....	61
Tabel V.35	Uji Validitas Angket Variabel X.....	63
Tabel V.36	Uji Validitas Angket Variabel Y.....	64
Tabel V.37	Uji Reliabilitas	65
Tabel V.38	Analisis Regresi Linier Sederhana	66
Tabel V.39	Analisis Uji T Parsial.....	67
Tabel V.40	Correlation	68
Tabel V.41	Koefisien Determinasi	69

Hak Cipta Dilindungi Undang-Undang

1. Dilarang mengutip sebagian atau seluruh karya tulis ini tanpa mencantumkan dan menyebutkan sumber:
 - a. Pengutipan hanya untuk kepentingan pendidikan, penelitian, penulisan karya ilmiah, penyusunan laporan, penulisan kritik atau tinjauan suatu masalah.
 - b. Pengutipan tidak merugikan kepentingan yang wajar UIN Suska Riau.
2. Dilarang mengumumkan dan memperbanyak sebagian atau seluruh karya tulis ini dalam bentuk apapun tanpa izin UIN Suska Riau.

DAFTAR GAMBAR

Gambar II.1	Kerangka Pemikiran.....	25
Gambar IV.1	Struktur Organisasi Pemerintah Desa Rantau Panjang Kiri	36
Gambar IV.2	Struktur Organisasi Koperasi Seribu Kubah	37

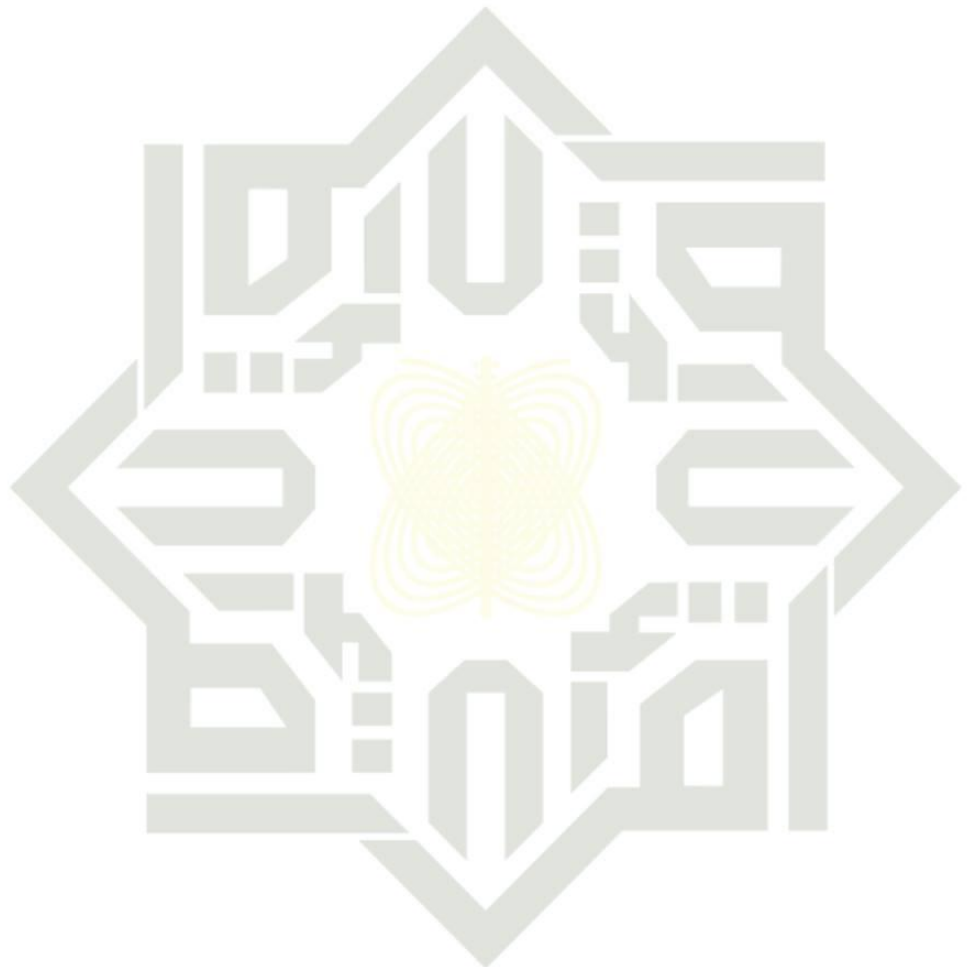

UIN SUSKA RIAU

DAFTAR LAMPIRAN

1. Foto Proses Pengisian Kuesioner
2. Tabulasi Variabel Program Koperasi (X)
3. Tabulasi Variabel Kesejahteraan Masyarakat (Y)
4. Pengolahan Data SPSS
5. Surat Keterangan Penelitian
6. Biografi Penulis

Hak Cipta Dilindungi Undang-Undang

1. Dilarang mengutip sebagian atau seluruh karya tulis ini tanpa mencantumkan dan menyebutkan sumber:
 - a. Pengutipan hanya untuk kepentingan pendidikan, penelitian, penulisan karya ilmiah, penyusunan laporan, penulisan kritik atau tinjauan suatu masalah.
 - b. Pengutipan tidak merugikan kepentingan yang wajar UIN Suska Riau.
2. Dilarang mengumumkan dan memperbanyak sebagian atau seluruh karya tulis ini dalam bentuk apapun tanpa izin UIN Suska Riau.

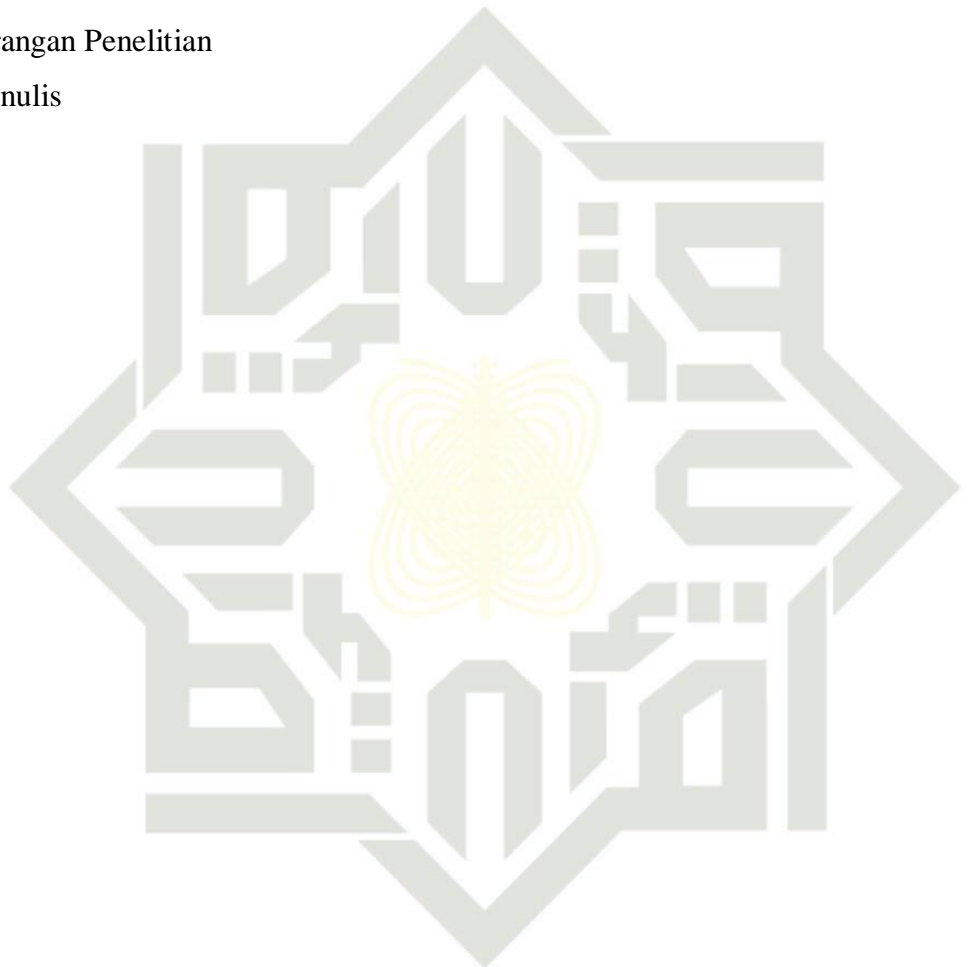

Hak Cipta Dilindungi Undang-Undang

1. Diarangi mengutip sebagian atau seluruh karya tulis ini tanpa mencantumkan dan menyebutkan sumber:
 - a. Pengutipan hanya untuk kepentingan pendidikan, penelitian, penulisan karya ilmiah, penyusunan laporan, penulisan kritik atau tinjauan suatu masalah.
 - b. Pengutipan tidak merugikan kepentingan yang wajar UIN Suska Riau.
2. Dilarang mengumumkan dan memperbanyak sebagian atau seluruh karya tulis ini dalam bentuk apapun tanpa izin UIN Suska Riau.

BAB I PENDAHULUAN

Latar Belakang

Pada zaman sekarang ini setiap Negara dituntut untuk menjadikan kondisi ekonomi Negara secara efektif, efisien, dan kompetitif. Pembangunan yang berkembang di Indonesia pada saat ini adalah pembangunan ekonomi, sehingga fokus pembangunan ekonomi Indonesia mengacu pada usaha mencapai pertumbuhan yang setinggi-tingginya.

Ekonomi adalah kegiatan manusia yang melibatkan banyak orang, kegiatan yang dilibatkan seperti pada produksi, konsumsi dan distribusi. Masalah ekonomi masyarakat sangat sulit diatasi karna masalah ekonomi merupakan masalah yang sampai sekarang belum bisa diatasi sepenuhnya.¹ Hal ini sejalan dengan firman Allah yang menyuruh manusia untuk selalu berusaha dalam menghadapi masalah hidup sebagai masalah pengembangan dan pemberdayaan umat islam khususnya, sebagaimana termaktub dalam firman Allah surat Ar rad ayat 11 yang berbunyi :²

لَهُ مُعَقِّبَاتٌ مِّنْ بَيْنِ يَدَيْهِ وَمِنْ خَلْفِهِ يَحْفَظُونَهُ ۚ مِنْ أَمْرِ اللَّهِ ۗ إِنَّ اللَّهَ
لَا يُغَيِّرُ مَا بِقَوْمٍ حَتَّىٰ يُغَيِّرُوا مَا بِأَنْفُسِهِمْ ۗ وَإِذَا أَرَادَ اللَّهُ بِقَوْمٍ سُوءًا فَلَا
مَرَدَّ لَهُ ۗ وَمَا لَهُمْ مِنْ دُونِهِ مِنْ وَالٍ ﴿١١﴾

Artinya : Bagi manusia ada malaikat-malaikat yang selalu mengikutinya bergiliran, dan dibelakangnya, mereka menjaganya atas perintah Allah. Sesungguhnya Allah tidak merubah keadaan sesuatu kaum sehingga mereka merubah keadaan yang ada pada diri mereka sendiri. Dan apabila Allah menghendaki keburukan terhadap sesuatu kaum, maka tak ada yang dapat menolaknya dan sekali-kali tak ada pelindung bagi mereka selain dia.

¹ M.Sholahuddin. *Asas-Asas Ekonomi Islam*. (Jakarta: PT Raja Grafindo Prasada,2007).

Hal. 8

² Ibid, 11

Hak Cipta Dilindungi Undang-Undang

1. Dilarang mengutip sebagian atau seluruh karya tulis ini tanpa mencantumkan dan menyebutkan sumber:

- a. Pengutipan hanya untuk kepentingan pendidikan, penelitian, penulisan karya ilmiah, penyusunan laporan, penulisan kritik atau tinjauan suatu masalah.
- b. Pengutipan tidak merugikan kepentingan yang wajar UIN Suska Riau.

2. Dilarang mengumumkan dan memperbanyak sebagian atau seluruh karya tulis ini dalam bentuk apapun tanpa izin UIN Suska Riau.

Permasalahan ekonomi adalah salah satu fenomena kehidupan manusia yang bersifat menyeluruh. Masalah ekonomi selalu menarik perhatian besar individu, masyarakat sehingga berbagai cara telah dilakukan pemerintah untuk memecahkan masalah tersebut. Akan tetapi berbagai cara telah dilakukan untuk memecahkan masalah ekonomi dengan realitasnya kesejahteraan masyarakat masih minim terjadi atau dengan kata lain tingkat kemiskinan terus bertambah.

Kemiskinan merupakan permasalahan yang terjadi dimasyarakat berawal dari rendahnya pendapatan ekonomi masyarakat. Penyebab terjadinya rendahnya pendapatan masyarakat dikarenakan skill dan pendidikan yang dimiliki masyarakat tidak memadai dengan peluang yang tersedia, sehingga mereka tidak bisa mengendalikan dan memanfaatkan yang ada disekitarnya. Selain itu permasalahan ekonomi bisa diatas dari individu atau masyarakat itu sendiri seperti pemberdayaan ekonominya. Pemberdayaan ekonomi masyarakat merupakan salah satu pembangunan yang dilakukan untuk memperbaiki dan meningkatkan kesejahteraan masyarakat, serta menciptakan inovasi dalam masyarakat itu sendiri.

Selain itu sebelum adanya tindakan untuk pemberdayaan ekonomi masyarakat terlebih dahulu memberdayakan masyarakatnya dengan adanya masyarakat yang berdaya maka perekonomi nya akan ikut berjalan dengan sendiri. Pemberdayaan masyarakat adalah proses pembangunan dimana masyarakat berinisiatif untuk memulai proses kegiatan sosial untuk memperbaiki situasi dan kondisi diri sendiri. Pemberdayaan masyarakat merupakan upaya untuk menciptakan atau meningkatkan kapasitas masyarakat, baik secara individu maupun berkelompok dalam memecahkan berbagai persoalan terkait upaya peningkatan kualitas hidup, kemandirian dan kesejahteraannya.

Untuk mencapai tujuan yang maksimal, pemberdayaan ekonomi masyarakat memerlukan partisipasi dari masyarakat itu sendiri. Pemberdayaan dan partisipasi masyarakat merupakan proses strategi yang sangat potensi dalam rangka meningkatkan ekonomi, sosial, dan transformasi budaya. Melalui pemberdayaan dan partisipasi dari masyarakat, diharapkan dapat menciptakan pem-

Hak Cipta Dilindungi Undang-Undang

1. Dilarang mengutip sebagian atau seluruh karya tulis ini tanpa mencantumkan dan menyebutkan sumber:
 - a. Pengutipan hanya untuk kepentingan pendidikan, penelitian, penulisan karya ilmiah, penyusunan laporan, penulisan kritik atau tinjauan suatu masalah.
 - b. Pengutipan tidak merugikan kepentingan yang wajar UIN Suska Riau.
2. Dilarang mengumumkan dan memperbanyak sebagian atau seluruh karya tulis ini dalam bentuk apapun tanpa izin UIN Suska Riau.

bangunan yang berpusat pada masyarakat itu sendiri. Pembangunan dapat dimulai di wilayah pedesaan. Wilayah pedesaan dianggap sebagai daerah yang tertinggal, masyarakatnya memiliki pendidikan dan keterampilan yang rendah, serta pembangunannya yang lambat karena jauh dari pusat pemerintah atau perkotaan. Padahal sesungguhnya kawasan pedesaan memiliki potensi sumber daya yang melimpah, hanya saja belum dimanfaatkan secara maksimal. masyarakat pedesaan khususnya.³

Pemberdayaan bisa dilakukan diberbagai bidang terutama dalam sektor pertanian. Sektor pertanian memegang peranan penting dalam penyerapan tenaga kerja selain itu juga untuk memenuhi ketahanan pangan. Pemberdayaan masyarakat petani dapat digunakan sebagai barometer dalam mengukur tingkat kesejahteraan yang ada dimasyarakat. Apabila para petani sejahtera hidupnya tentu hal tersebut juga terjadi pada masyarakat yang bukan petani. Kontribusi pertanian yang sangat besar dalam menunjang kehidupan masyarakat Negara, haruslah mendapat apresiasi yang tinggi sehingga merekalah yang harusnya pertama mendapat prioritas akses menuju sumber-sumber pemberdayaan. Pemberdayaan masyarakat petani harus dipandang sebagai upaya untuk penanggulangan kemiskinan. Cara yang dilakukan dapat melalui koordinasi berbagai kebijakan, program, dan kegiatan pembangunan baik di tingkat pusat maupun daerah sehingga efektivitasnya signifikan terhadap penanggulangan kemiskinan.

Banyak hal yang bisa dilakukan untuk pemberdayaan ekonomi masyarakat salah satu contohnya bisa dilakukan dalam pemberdayaan ekonomi masyarakat melalui koperasi. Koperasi sebagai salah satu lembaga ekonomi kerakyatan di Indonesia telah tumbuh dan berkembang hampir disebagian besar daerah di Indonesia. Salah satu koperasi yang memiliki tujuan untuk meningkatkan kesejahteraan masyarakat yaitu Koperasi Seribu Kubah.

³ Sungkono Edi Mulyono. *Model Pemberdayaan Masyarakat Miskin Melalui Pendidikan di Kecamatan Gajahmungkur Kota Semarang*, Jurnal Pemberdayaan, Vol.1 No.2 (November, Fakultas Ilmu Pendidikan Universitas Negeri Semarang, 2011), hlm.5

Hak Cipta Dilindungi Undang-Undang

1. Dilarang mengutip sebagian atau seluruh karya tulis ini tanpa mencantumkan dan menyebutkan sumber:

- a. Pengutipan hanya untuk kepentingan pendidikan, penelitian, penulisan karya ilmiah, penyusunan laporan, penulisan kritik atau tinjauan suatu masalah.
- b. Pengutipan tidak merugikan kepentingan yang wajar UIN Suska Riau.

2. Dilarang mengumumkan dan memperbanyak sebagian atau seluruh karya tulis ini dalam bentuk apapun tanpa izin UIN Suska Riau.

Koperasi Seribu Kubah adalah Koperasi serba usaha yang bergerak dibidang perkebunan kelapa sawit dimana Koperasi Seribu Kubah ini mengelola perkebunan kelapa sawit anggota koperasi ataupun masyarakat yang ada di Kecamatan Kubu Babussalam dan Kubu. Sistem permodalan Koperasi Seribu Kubah adalah berasal dari simpanan pokok anggota, simpanan wajib dan simpanan beku.

Ketua Koperasi Seribu Kubah ini menjelaskan bahwa Koperasi Seribu Kubah ini merupakan wadah untuk anggota yang berfungsi mengkoordinir pemeliharaan/perawatan, panen, transport dan penjualan hasil produksi kelapa sawit oleh anggota ke lokasi pabrik. Melakukan administrasi terhadap penjualan hasil produksi anggota, mengadministrasikan seluruh transaksi keuangan yang didapat dari hasil penjualan serta memupuk sumber dana sebagai tabungan untuk menambah modal koperasi. Koperasi Seribu Kubah ini selain memberikan kemudahan-kemudahan kepada anggota dalam pengelolaan perkebunan kelapa sawit, Koperasi Seribu Kubah juga melayani anggota dengan memberikan kemudahan simpan pinjam kepada anggota koperasi. Dengan adanya koperasi ini mempermudah masyarakat sekitar dalam pengelolaan kebun plasma serta meningkatkan hasil kebun plasma (Dana Konvensasi).⁴

Sebenarnya lahan yang dikelola oleh koperasi ini adalah lahan yang diberikan oleh PT. Jatim Jaya Perkasa kepada masyarakat di Kecamatan Kubu dan Kubu Babussalam. Akan tetapi lahan yang diberikan harus dikelola langsung oleh koperasi seribu kubah ini agar masyarakat tidak lagi memikirkan lahan yang diberikan dan hanya terima bersih saja. Sehingga dengan adanya lahan ini koperasi membuat beberapa program koperasi agar perekonomian masyarakat terbantu dan angka kemiskinan menurun serta masyarakat sejahtera.

Berdasarkan observasi koperasi ini memiliki beberapa program yang dijalankan dengan tujuan untuk meningkatkan kesejahteraan masyarakat nya. Setelah adanya program ini banyak masyarakat yang terbantu baik dari segi permodalan usaha maupun dalam memenuhi kebutuhannya.

⁴ Kamalul, ketua Koperasi Seribu Kubah Kabupaten Rokan Hilir, *Wawancara* Tanggal 7 Mei 2020.

Hak Cipta Dilindungi Undang-Undang

1. Dilarang mengutip sebagian atau seluruh karya tulis ini tanpa mencantumkan dan menyebutkan sumber:
 - a. Pengutipan hanya untuk kepentingan pendidikan, penelitian, penulisan karya ilmiah, penyusunan laporan, penulisan kritik atau tinjauan suatu masalah.
 - b. Pengutipan tidak merugikan kepentingan yang wajar UIN Suska Riau.
2. Dilarang mengumumkan dan memperbanyak sebagian atau seluruh karya tulis ini dalam bentuk apapun tanpa izin UIN Suska Riau.

Berdasarkan hal diatas maka penelitian tertarik untu melakukan penelitian dalam rangka penulisan skripsi dengan mengangkat judul “*Pengaruh Program Koperasi Terhadap Kesejahteraan Masyarakat di Desa Rantau Panjang Kiri Kecamatan Kubu Babussalam Kabupaten Rokan Hilir*”

Penegasan Istilah

Untuk menghindari agar tidak terjadi kesalah pahaman mengenai istilah-istilah yang berkaitan dengan penelitian ini, maka dipandang sangat penting penulisan untuk memberikan pengertian dari istilah-istilah sebagai berikut:

a. Pengaruh

Menurut Kamus Besar Bahasa Indonesia edisi kedua kata pengaruh yakni “daya yang ada atau timbul dari sesuatu (orang atau benda) yang ikut membentuk watak kepercayaan dan perbuatan seseorang”. pengaruh adalah sebagai suatu daya yang ada atau timbul dari suatu hal yang memiliki akibat atau hasil dan dampak yang ada.⁵

b. Program Koperasi

Program merupakan pernyataan yang berisi kesimpulan dari beberapa harapan atau tujuan yang saling bergantung dan saling terkait, untuk mencapai suatu sasaran yang sama.⁶

Koperasi adalah suatu badan usaha bersama yang bergerak dalam bidang perekonomian, beranggotakan mereka yang umumnya berekonomi lemah yang bergabung secara sukarela dan atas dasar persamaan hak, berkewajiban melakukan suatu usaha yang bertujuan untuk memenuhi kebutuhan - kebutuhan para anggotanya.⁷

Program koperasi adalah suatu harapan atau tujuan koperasi untuk mencapai satu sasaran yang sama. Adapun program koperasi seribu kubah yaitu, Unit Simpan Pinjam, Penyuluhan tentang perawatan lahan, kerja sama koperasi.

⁵ Suharno dan Retnoningsih,2006. *Kamus Besar Bahasa Indonesia*, (Semarang : Widya Karya) Hlm.243

⁶ Muhaimin, 2009, manajemen pendidikan, Jakarta: kencana, Hlm. 39

⁷ Sri Zulhartati, *Peranan Koperasi Dalam Perekonomian Indonesia* Jurnal Pendidikan, (Pkip Universitas Tanjungpura, Pontianak 2015) Hlm.27

Hak Cipta Dilindungi Undang-Undang

c. Kesejahteraan Masyarakat

Kesejahteraan masyarakat adalah pemenuhan kebutuhan atau keperluan yang bersifat ekonomi, jasmaniah, rohaniah, baik didalam maupun diluar hubungan kerja yang secara langsung atau tidak langsung dapat mempertinggi produktivitas kerja dalam lingkungan kerja yang aman dan sehat.⁸

Adapun tingkat kesejahteraan masyarakat berdasarkan pendapatan, kebutuhan, kesehatan dan pendidikannya.

C. Permasalahan

a. Identifikasi Masalah

Berdasarkan latar belakang masalah, maka dapat diidentifikasi beberapa masalah sebagai berikut:

- a. Bagaimana tingkat kepuasan masyarakat dalam pelayanan koperasi?
- b. Bagaimana pengaruh program koperasi seribu kubah terhadap kesejahteraan masyarakat.
- c. Apakah faktor untuk meningkatkan etos kerja masyarakat setelah adanya koperasi seribu kubah?
- d. Apakah koperasi berperan dalam mengatasi masyarakat yang kekurangan skill?

b. Batasan Masalah

Berdasarkan identifikasi masalah diatas, terdapat beberapa permasalahan yang ada hubungan dengan penelitian ini. Agar permasalahan ini mudah diteliti, dan supaya peneliti lebih fokus, maka peneliti membatasi kajian penelitian hanya pada pengaruh program koperasi seribu kubah terhadap kesejahteraan masyarakat di Desa Rantau Panjang Kiri Kecamatan Kubu Babussalam Kabupaten Rokan Hilir.

⁸ Wirawan, 2015, *Manajemen Sumber Daya Manusia Indonesia*, (Jakarta: PT Raja Grafindo Persada)

1. Dilarang mengutip sebagian atau seluruh karya tulis ini tanpa mencantumkan dan menyebutkan sumber:
a. Pengutipan hanya untuk kepentingan pendidikan, penelitian, penulisan karya ilmiah, penyusunan laporan, penulisan kritik atau tinjauan suatu masalah.
b. Pengutipan tidak merugikan kepentingan yang wajar UIN Suska Riau.
2. Dilarang mengumumkan dan memperbanyak sebagian atau seluruh karya tulis ini dalam bentuk apapun tanpa izin UIN Suska Riau.

Hak Cipta Dilindungi Undang-Undang

1. Dilarang mengutip sebagian atau seluruh karya tulis ini tanpa mencantumkan dan menyebutkan sumber:
 - a. Pengutipan hanya untuk kepentingan pendidikan, penelitian, penulisan karya ilmiah, penyusunan laporan, penulisan kritik atau tinjauan suatu masalah.
 - b. Pengutipan tidak merugikan kepentingan yang wajar UIN Suska Riau.
2. Dilarang mengumumkan dan memperbanyak sebagian atau seluruh karya tulis ini dalam bentuk apapun tanpa izin UIN Suska Riau.

c. Rumusan Masalah

Berdasarkan pembatasan masalah, maka rumusan masalah dalam penelitian ini adalah: Bagaimana Pengaruh Program Koperasi Seribu Kubah Terhadap Kesejahteraan Masyarakat Di Desa Rantau Panjang Kiri Kecamatan Kubu Babussalam Kabupaten Rokan Hilir.

D. Tujuan dan Kegunaan Penelitian

Berdasarkan rumusan masalah diatas, maka tujuan dan kegunaan penelitian adalah sebagai berikut :

a. Tujuan Penelitian

Sesuai dengan rumusan masalah, maka penelitian ini diarahkan untuk mendeskripsikan pengaruh program koperasi terhadap kesejahteraan masyarakat di Desa Rantau Panjang Kiri Kecamatan Kubu Babussalam Kabupaten Rokan Hilir.

b. Manfaat Penelitian

- a. Secara teoritis, hasil penelitian ini diharapkan dapat memberikan kontribusi dan menambah wawasan dalam pengembangan Ilmu Pemberdayaan Masyarakat yang berkaitan dengan Kesejahteraan Masyarakat.
- b. Hasil penelitian ini dapat menjelaskan pengaruh program koperasi terhadap kesejahteraan masyarakat di Desa Rantau Panjang Kiri Kecamatan Kubu Babussalam Kabupaten Rokan Hilir, dengan diketahui pengaruh program koperasi terhadap kesejahteraan masyarakat dapat diketahui pentingnya koperasi dalam pengelolaan ekonomi masyarakat.
- c. Karya penelitian ini berupa skripsi ini adalah sebagai bagian dari pemenuhan syarat untuk meraih gelar Sarjana Strata Satu (S1) Program Studi Pengembangan Masyarakat Islam Fakultas Dakwah dan Komunikasi di Universitas Islam Negeri Sultan Syarif Kasim Riau.

E. Sistematika Penulisan

Dalam penelitian ini penulis membagi penulisan dalam 6 bab dengan sistematika penulisan sebagai berikut:

BAB I : PENDAHULUAN

Hak Cipta Dilindungi Undang-Undang

1. Dilarang mengutip sebagian atau seluruh karya tulis ini tanpa mencantumkan dan menyebutkan sumber:
 - a. Pengutipan hanya untuk kepentingan pendidikan, penelitian, penulisan karya ilmiah, penyusunan laporan, penulisan kritik atau tinjauan suatu masalah.
 - b. Pengutipan tidak merugikan kepentingan yang wajar UIN Suska Riau.
2. Dilarang mengumumkan dan memperbanyak sebagian atau seluruh karya tulis ini dalam bentuk apapun tanpa izin UIN Suska Riau.

Bab ini terdiri dari latar belakang masalah, penegasan istilah, rumusan masalah, tujuan dan manfaat penelitian, dan sistematika penulisan.

BAB II : TINJAUAN PUSTAKA

Bab ini menguraikan kajian terdahulu, landasan teori, konsep operasional, serta kerangka pikir penelitian.

BAB III : METODOLOGI PENELITIAN

Bab ini berisikan tentang lokasi dan waktu penelitian, populasi dan sampel, teknik pengumpulan data, dan teknik analisa data.

BAB IV : GAMBARAN UMUM LOKASI PENELITIAN

Bab ini berisikan penjelasan tentang gambaran umum Desa Rantau Panjang Kiri dan gambaran umum tentang Koperasi Seribu Kubah, Kecamatan Kubu Babussalam, Kabupaten Rokan Hilir.

BAB V : HASIL PENELITIAN DAN PEMBAHASAN

Bab ini menguraikan tentang hasil penelitian dan pembahasan.

BAB VI : PENUTUP

Bab ini terdiri dari kesimpulan dan saran.

DAFTAR PUSTAKA

LAMPIRAN-LAMPIRAN



Hak Cipta Dilindungi Undang-Undang

1. Dilarang mengutip sebagian atau seluruh karya tulis ini tanpa mencantumkan dan menyebutkan sumber:
 - a. Pengutipan hanya untuk kepentingan pendidikan, penelitian, penulisan karya ilmiah, penyusunan laporan, penulisan kritik atau tinjauan suatu masalah.
 - b. Pengutipan tidak merugikan kepentingan yang wajar UIN Suska Riau.
2. Dilarang mengumumkan dan memperbanyak sebagian atau seluruh karya tulis ini dalam bentuk apapun tanpa izin UIN Suska Riau.

BAB II

TINJAUAN PUSTAKA

A. Kajian Terdahulu

Berdasarkan penelitian yang penulis lakukan maka ada beberapa kajian terdahulu yang telah diteliti oleh beberapa orang yaitu:

1. Penelitian yang dilakukan oleh **Filzah Az Zahra** pada tahun 2020 Fakultas Dakwah dan Ilmu Komunikasi Program Studi Pengembangan Masyarakat Islam di Universitas Islam Negeri Sultan Syarif Kasim Riau dengan judul penelitian *Pengaruh Koperasi Wanita Nurul Amal Terhadap Pemberdayaan Perempuan Di Kelurahan Sialang Munggu Kecamatan Tampan Pekanbaru*. Permasalahan dalam penelitian ini dilatar belakangi oleh keberadaan Koperasi Wanita Nurul Amal, sebagai lembaga keuangan untuk membantu kaum perempuan dalam memenuhi kebutuhan keluarga serta membantu memberdayakan kaum wanita.⁹ Jenis penelitian ini adalah penelitian kuantitatif. Penelitian ini bertujuan untuk mengetahui untuk menjelaskan bagaimana ingin mengetahui sejauh mana peran koperasi dalam pemberdayaan perempuan, apa saja hambatan yang dialami koperasi penelitian saat ini ingin mengetahui seberapa pengaruhnya koperasi Wanita Nurul Amal terhadap Pemberdayaan Perempuan.

2. Penelitian yang dilakukan oleh **Irhineu Dwi Wahyu Pratiwi** pada tahun 2014 Fakultas Ilmu Dawah dan Ilmu Komunikasi Program Studi Kesejahteraan Sosial di Universitas Islam Negeri Syarif Hidayatullah Jakarta dengan judul *Pengaruh Program Pemberdayaan Melalui Koperasi Simpan Pinjam Terhadap Peningkatan Penghasilan Anggota Usaha Mikro Kecil dan Menengah (UMKM) di Kelurahan Duri Utara Kecamatan Tambora Jakarta-Barat*. Permasalahan dalam penelitian ini dilatar belakangi oleh

⁹ Filzah Az Zahra, 2020, *Pengaruh Koperasi Wanita Nurul Amal Terhadap Pemberdayaan Perempuan Di Kelurahan Sialang Munggu Kecamatan Tampan Pekanbaru*. Program Studi Pengembangan Masyarakat Islam

Hak Cipta Dilindungi Undang-Undang

1. Dilarang mengutip sebagian atau seluruh karya tulis ini tanpa mencantumkan dan menyebutkan sumber:
 - a. Pengutipan hanya untuk kepentingan pendidikan, penelitian, penulisan karya ilmiah, penyusunan laporan, penulisan kritik atau tinjauan suatu masalah.
 - b. Pengutipan tidak merugikan kepentingan yang wajar UIN Suska Riau.
2. Dilarang mengumumkan dan memperbanyak sebagian atau seluruh karya tulis ini dalam bentuk apapun tanpa izin UIN Suska Riau.

keberadaan penanggulangan masalah kesejahteraan sosial dalam rangka pemberdayaan ekonomi masyarakat. Selain itu, koperasi simpan pinjam banyak diminati oleh warga masyarakat kelurahan duri utara khususnya para pedagang sektor informal dan jasa yang melayani kebutuhan masyarakat bawah karena tambahan modal untuk meningkatkan usahanya.¹⁰ Jenis penelitian ini adalah penelitian kualitatif. Penelitian ini bertujuan untuk mengetahui pengaruh program koperasi simpan pinjam terhadap penghasilan anggota usaha mikro kecil dan menengah.

Penelitian yang dilakukan oleh **Nur Qomariah** dengan judul *Pengaruh Program Koperasi, Kemampuan Sumberdaya Manusia dan Partisipasi Anggota Terhadap Keberhasilan Koperasi Simpan Pinjam Syariah BMT Usaha gabungan Terpadu Sidogiri Pasuruan*. Permasalahan dalam penelitian ini adalah sektor koperasi, mikro, kecil dan menengah (UKM) adalah sektor bisnis yang terbukti berperan penting dalam mengatasi konsekuensinya dan dampak krisis ekonomi.¹¹ Jenis penelitian ini adalah penelitian kuantitatif. Penelitian ini bertujuan untuk menentukan efek jika program koperasi, kemampuan sumber daya manusia dan partisipasi anggota pada keberhasilan koperasi simpan pinjam Syariah BMT usaha gabungan terpadu sidogiri pasuruan.

Ditinjau dari perbedaan, maka dengan penelitian ini dapat dilihat dari sasaran atau objek penelitian serta metode pendekatan penelitiannya yang bertujuan untuk mengetahui dan menjelaskan bagaimana mengetahui program koperasi dalam pemberdayaan masyarakat sehingga masyarakat terbantu dalam bidang ekonominya. Kemudian persamaan dari penelitian ini sama-sama akan meneliti tentang koperasi yang ada.

¹⁰ Irhineu Dwi Wahyu Pratiwi, 2014, *Pengaruh Program Pemberdayaan Melalui Koperasi Simpan Pinjam Terhadap Peningkatan Penghasilan Anggota Usaha Mikro Kecil dan Menengah (UMKM) di Kelurahan Duri Utara Kecamatan Tambora Jakarta-Barat*. Program Studi Kesejahteraan Sosial

¹¹ Nur Qomariah, 2018, *Pengaruh Program Koperasi, Kemampuan Sumberdaya Manusia dan Partisipasi Anggota Terhadap Keberhasilan Koperasi Simpan Pinjam Syariah BMT Usaha gabungan Terpadu Sidogiri Pasuruan*. Program Studi Ilmu EKonomi

Hak Cipta Dilindungi Undang-Undang

2. Landasan Teori

Teori merupakan pengkajian dan penjelasan teori-teori yang menjadi landasan dalam penelitian ini guna mengarahkan peneliti dan memperoleh kebenaran dalam penelitian. Maka dalam penelitian ini ada beberapa teori yang dipaparkan sebagai acuan terhadap permasalahan yang ada, adapun teori-teori tersebut adalah sebagai berikut:

a. Koperasi

1. Pengertian Koperasi

Koperasi mengandung makna “kerja sama”. Koperasi (cooperative) ber-sumber dari kata co-operation yang artinya “ kerja sama”. Koperasi berkenaan dengan manusia sebagai individu dan dengan kehidupannya dalam masyarakat. Manusia tidak dapat melakukan kerja sama sebagai satu unit, dia memerlukan orang lain dalam suatu kerangka kerja sosial.¹²

Koperasi adalah suatu badan usaha bersama yang bergerak dalam bidang perekonomian, beranggotakan mereka yang umumnya berekonomi lemah yang bergabung secara sukarela dan atas dasar persamaan hak, berkewajiban melakukan suatu usaha yang bertujuan untuk memenuhi kebutuhan - kebutuhan para anggotanya.¹³

Koperasi merupakan salah satu bentuk organisasi ekonomi yang dipilih oleh sebagian anggota masyarakat dalam rangka meningkatkan kemajuan ekonomi serta kesejahteraan hidupnya. Koperasi dikatakan berhasil atau sukses jika mampu meningkatkan kesejahteraan anggotanya. Koperasi dapat mensejahterakan anggotanya, karna menciptakan nilai tambah dari usaha mereka.

Definisi koperasi menurut UU NO. 25/1992 koperasi adalah badan usaha yang beranggotakan orang seorang atau badan hukum koperasi, dengan melandaskan kegiatannya berdasarkan prinsip koperasi sekaligus sebagai gerakan

¹² Abdul Bashith, Islam dan Manajemen Koperasi, (Malang: UIN-Malang Press, 2008), Hlm.8

¹³ Ibid, Sri Zuhartati, Hlm.27

Hak Cipta Diindungi Undang-Undang

1. Dilarang mengutip sebagian atau seluruh karya tulis ini tanpa mencantumkan dan menyebutkan sumber:

a. Pengutipan hanya untuk kepentingan pendidikan, penelitian, penulisan karya ilmiah, penyusunan laporan, penulisan kritik atau tinjauan suatu masalah.

b. Pengutipan tidak merugikan kepentingan yang wajar UIN Suska Riau.

2. Dilarang mengumumkan dan memperbanyak sebagian atau seluruh karya tulis ini dalam bentuk apapun tanpa izin UIN Suska Riau.

ekonomi rakyat yang berdasarkan atas azas kekeluargaan. Dari pengertian tersebut dapat dirumuskan unsur-unsur penting koperasi yaitu:¹⁴

- 1) koperasi merupakan badan usaha.
- 2) koperasi dapat didirikan oleh orang seorang dan atau badan hukum koperasi yang sekaligus sebagai anggota koperasi yang bersangkutan.
- 3) koperasi dikelola berdasarkan prinsip-prinsip koperasi.
- 4) koperasi dikelola berdasarkan atas asas kekeluargaan.

Berdasarkan beberapa pengertian di atas koperasi dapat diartikan sebagai kumpulan orang atau badan usaha yang memiliki tujuan yang sama yaitu mencapai kesejahteraan ekonomi yang berlandaskan asas kekeluargaan. Dalam koperasi terdapat unsur kesukarelaan dan dengan bekerja sama serta menanamkan rasa kepercayaan manusia akan lebih mudah mencapai apa yang diinginkan karena pendirian dari suatu koperasi mempunyai pertimbangan - pertimbangan ekonomis. Hanel mengemukakan bahwa organisasi koperasi merupakan suatu sistem sosioekonomi. Maka agar dapat dipenuhi sebagai koperasi harus dipenuhi 4 kriteria berikut:

- a. Kelompok koperasi adalah kelompok individu yang sekurang kurangnya mempunyai kepentingan yang sama (tujuan yang sama).
- b. Swadaya kelompok koperasi merupakan kelompok individu yang mewujudkan tujuannya melalui suatu kegiatan yang dilakukan secara bersama - sama.
- c. Perusahaan koperasi dalam melakukan kegiatan bersama, dibentuk suatu wadah yaitu perusahaan koperasi yang dimilikidan dikelola secara bersama untuk mencapai tujuan yang sama.
- d. Promosi anggota adalah perusahaan koperasi yang terdapat dalam organisasi tersebut, mempunyai tugas sebagai penunjang untuk meningkatkan kegiatan ekonomi.

¹⁴ Aji Basuki Rohmat. 2015. *Analisis Penerapan Prinsip-Prinsip Koperasi Dalam Undang-Undang Koperasi*. Jurnal Pembaharuan Hukum Volume II No. 1. Hlm 13

2. Ciri-ciri Koperasi

Dari beberapa rumusan pengertian koperasi di atas dapat disimpulkan bahwa tiap - tiap koperasi mempunyai ciri - ciri sebagai berikut:¹⁵

- a) Adanya sekelompok orang yang berkepentingan ekonomis yang sama.
- b) Memiliki dan membangun satu usaha bersama.
- c) Memiliki motivasi kuat untuk dapat berdikari sebagai kekuatan utama dari kelompok.
- d) Kepentingan bersama yang merupakan cerminan dari kepentingan individu atau anggota adalah tujuan utama usaha bersama mereka.

3. Tujuan Koperasi

Dalam UU. No 25 tahun 1992 tentang Perkoperasian pasal 3 disebutkan bahwa, koperasi bertujuan memajukan kesejahteraan anggota pada khususnya dan masyarakat pada umumnya, serta ikut membangun tatanan perekonomian nasional, dalam rangka mewujudkan masyarakat yang maju, adil dan makmur berlandaskan Pancasila dan Undang - Undang Dasar 1945. Berdasarkan pasal tersebut, tujuan koperasi pada garis besarnya meliputi 3 hal yaitu:¹⁶

1. Memajukan kesejahteraan anggotanya
2. Memajukan kesejahteraan masyarakat
3. Ikut serta membangun tatanan perekonomian nasional

Sitio dan Tamba berpendapat bahwa dalam tujuan tersebut dikatakan bahwa, koperasi memajukan kesejahteraan anggota pada khususnya dan masyarakat pada umumnya. Pernyataan ini mengandung arti bahwa, meningkatkan kesejahteraan anggota adalah menjadi program utama koperasi melalui pelayanan usaha. Jadi, pelayanan anggota merupakan prioritas utama dibandingkan dengan masyarakat umum. Sedangkan Kartasapoetra, Bambang, Setiady, menyatakan bahwa tujuan koperasi itu bukan semata-mata untuk mengejar keuntungan, tetapi

¹⁵ Ibid. 19

¹⁶ Subandi, 2015, *Ekonomi Koperasi(Teori dan Praktik)*, (Bandung:Alfabeta) Hlm. 21-22

Hak Cipta Dilindungi Undang-Undang

1. Dilarang mengutip sebagian atau seluruh karya tulis ini tanpa mencantumkan dan menyebutkan sumber:
 - a. Pengutipan hanya untuk kepentingan pendidikan, penelitian, penulisan karya ilmiah, penyusunan laporan, penulisan kritik atau tinjauan suatu masalah.
 - b. Pengutipan tidak merugikan kepentingan yang wajar UIN Suska Riau.
2. Dilarang mengumumkan dan memperbanyak sebagian atau seluruh karya tulis ini dalam bentuk apapun tanpa izin UIN Suska Riau.

yang utama ialah memberikan jasa-jasa agar para anggotanya bersemangat dan bergairah kerja, sehingga tercapai peningkatan pendapatannya.

4. Peran dan Fungsi Koperasi

Keberadaan koperasi diharapkan mampu memajukan kesejahteraan anggota pada khususnya dan masyarakat pada umumnya serta membangun tatanan perekonomian nasional. Adapun fungsi koperasi antara lain :

- a. Memenuhi kebutuhan anggota untuk memajukan kesejahteraannya.
- b. Membangun sumber daya anggota dan masyarakat.
- c. Mengembangkan potensi dan kemampuan ekonomi anggota.
- d. Mengembangkan aspirasi ekonomi anggota dan masyarakat dilingkungan kegiatan koperasi
- e. Membuka peluang kepada anggotanya untuk mengaktualisasikan diri dalam bidang ekonomi secara optimal.

Selain itu koperasi juga berperan dalam koperasi adapun peran koperasi antara lain :

- a. Wadah peningkatan taraf hidup dan ketangguhan berdaya saing para anggota koperasi dan masyarakat dilingkungan
- b. Bagian integral dari sistem ekonomi nasional
- c. Pelaku strategis dalam sistem ekonomi rakyat.
- d. Wadah pencerdasan anggota dan masyarakat dilingkungannya.¹⁷

Dalam Undang-Undang Republik Indonesia Nomor 25 Tahun 1992 pasal 4, disebutkan bahwa fungsi dan peran koperasi adalah sebagai berikut.¹⁸

1. Membangun dan mengembangkan potensi dan kemampuan ekonomi anggota pada khususnya dan masyarakat pada umumnya, untuk meningkatkan kesejahteraan ekonomi dan sosialnya.

¹⁷ Soesilo Iskandar, 2008. *Dinamika Gerakan Koperasi Indonesia*,(Jakarta: PT. Wahana Semesta Intermedia) Hlm. 10

¹⁸ Toman Sony Tambunan, Hardi Tambunan, 2019, *Manajemen Koperasi*,(Bandung : Rama Widya) Hlm.13

Hak Cipta Dilindungi Undang-Undang

1. Dilarang mengutip sebagian atau seluruh karya tulis ini tanpa mencantumkan dan menyebutkan sumber:

a. Pengutipan hanya untuk kepentingan pendidikan, penelitian, penulisan karya ilmiah, penyusunan laporan, penulisan kritik atau tinjauan suatu masalah.

b. Pengutipan tidak merugikan kepentingan yang wajar UIN Suska Riau.

2. Dilarang mengumumkan dan memperbanyak sebagian atau seluruh karya tulis ini dalam bentuk apapun tanpa izin UIN Suska Riau.

2. Berperan serta secara aktif dalam upaya mempertinggi kualitas kehidupan manusia masyarakat.
3. Memperkukuh perekonomian rakyat sebagai dasar kekuatan dan ketahanan perekonomian nasional dengan koperasi sebagai sokogurunya.
4. Berusaha untuk mewujudkan dan mengembangkan perekonomian nasional yang merupakan usaha bersama berdasarkan atas asas kekeluargaan dan demokrasi ekonomi.

Jenis-jenis Koperasi

- a. Jenis koperasi berdasarkan kegiatan usaha koperasi.
 1. Koperasi konsumen
Koperasi konsumen adalah koperasi yang usahanya memenuhi kebutuhan sehari-hari anggota.
 2. Koperasi produsen
Koperasi produsen adalah koperasi yang anggotanya menghasilkan produk yang kemudian dijual atau dipasarkan oleh koperasi.
 3. Koperasi simpan pinjam
Koperasi simpan pinjam adalah koperasi yang melayani kegiatan peminjaman dan penyimpanan uang para anggota.
- b. Jenis koperasi berdasarkan latar belakang anggota
 1. Koperasi unit desa (KUD), yaitu koperasi yang beranggotakan masyarakat pedesaan dan melayani kebutuhan mereka, terutama kebutuhan dibidang pertanian.
 2. Koperasi pasar, yaitu koperasi yang beranggotakan pedagang pasar.
 3. Koperasi sekolah, yaitu koperasi yang beranggotakan siswa sekolah, karyawan sekolah dan guru.
 4. Koperasi pegawai negeri, yaitu koperasi yang beranggotakan pegawai negeri.
- c. Jenis koperasi berdasarkan kondisi anggotanya
 1. Koperasi primer, yaitu koperasi yang didirikan oleh dan beranggotakan orang-seorang. Koperasi primer dibentuk oleh sekurang-kurangnya 20 orang.



Hak Cipta Dilindungi Undang-Undang

1. Dilarang mengutip sebagian atau seluruh karya tulis ini tanpa mencantumkan dan menyebutkan sumber:
 - a. Pengutipan hanya untuk kepentingan pendidikan, penelitian, penulisan karya ilmiah, penyusunan laporan, penulisan kritik atau tinjauan suatu masalah.
 - b. Pengutipan tidak merugikan kepentingan yang wajar UIN Suska Riau.
2. Dilarang mengumumkan dan memperbanyak sebagian atau seluruh karya tulis ini dalam bentuk apapun tanpa izin UIN Suska Riau.

2. Koperasi sekunder, yaitu koperasi yang didirikan oleh dan beranggotakan koperasi. Koperasi sekunder dibentuk oleh sekurang-kurangnya 3 koperasi.¹⁹

Dalam Peraturan Pemerintah Republik Indonesia Nomor 60 Tahun 1959, sebelumnya disebutkan ada beberapa jenis-jenis koperasi, yaitu sebagai berikut :

1. Koperasi Desa, yaitu koperasi yang anggota-anggotanya terdiri atas penduduk desa yang mempunyai kepentingan yang sama ataupun yang mempunyai kepentingan-kepentingan yang satu sama lain ada keterkaitan secara langsung.
2. Koperasi pertanian, yaitu koperasi yang anggota-anggotanya terdiri atas petani pemilik tanah, dan buruh tani yang berkepentingan serta mata pencahariannya langsung berhubungan dengan usaha pertanian yang bersangkutan.
3. Koperasi peternakan, yaitu koperasi yang anggota-anggotanya terdiri atas pengusaha-pengusaha serta buruh peternakan yang kepentingan serta mata pencahariannya langsung berhubungan dengan usaha peternakan yang bersangkutan.
4. Koperasi perikanan, yaitu koperasi yang anggota-anggotanya terdiri atas pengusaha-pengusaha pemilik alat perikanan, buruh/nelayan yang kepentingan serta mata pencahariannya langsung berhubungan dengan usaha perikanan yang bersangkutan
5. Koperasi kerajinan/industri, yaitu koperasi yang anggota-anggotanya terdiri atas pengusaha-pengusaha pemilik alat produksi dan buruh kerajinan/industri yang kepentingan serta mata pencahariannya langsung berhubungan dengan usaha kerajinan/industri yang bersangkutan.
6. Koperasi simpan pinjam, yaitu koperasi yang anggota-anggotanya terdiri atas setiap orang yang mempunyai kepentingan langsung dalam lapangan perkreditan.

¹⁹ Djoko Muljono, *Strategi Bisnis Koperasi Simpan Pinjam*, (Yogyakarta :2012) Hlm. 4

Hak Cipta Dilindungi Undang-Undang

1. Dilarang mengutip sebagian atau seluruh karya tulis ini tanpa mencantumkan dan menyebutkan sumber:
 - a. Pengutipan hanya untuk kepentingan pendidikan, penelitian, penulisan karya ilmiah, penyusunan laporan, penulisan kritik atau tinjauan suatu masalah.
 - b. Pengutipan tidak merugikan kepentingan yang wajar UIN Suska Riau.
2. Dilarang mengumumkan dan memperbanyak sebagian atau seluruh karya tulis ini dalam bentuk apapun tanpa izin UIN Suska Riau.

7. Koperasi konsumsi, yaitu koperasi yang anggota-anggotanya terdiri atas setiap orang yang mempunyai kepentingan yang langsung dalam lapangan konsumsi dan koperasi yang menjalankan usaha-usaha yang berhubungan dengan kesejahteraan anggotanya.²⁰

6. Program-Program Kerja Koperasi

Berdasarkan sudut pandang organisasi, koperasi pada prinsipnya terbentuk dari tiga unsur yaitu anggota, pengurus dan karyawan. Berbagai kebijaksanaan ditempuh melalui program pembangunan koperasi yang dikelompokkan menjadi program pokok dan program penunjang. Secara rinci hasil pelaksanaan kebijaksanaan dan langkah-langkah dijabarkan dalam program-program pembangunan koperasi berikut ini:²¹

1. Program pokok

1. Program Pendidikan, Pelatihan dan Penyuluhan Koperasi

Program ini bertujuan untuk meningkatkan kewirausahaan, professional, keterampilan dan wawasan para anggota, pengurus, karyawan dan pengawas koperasi termasuk kemampuan manajemen dan kemampuan memanfaatkan, mengembangkan dan menguasai ilmu pengetahuan dan teknologi.

Peningkatan kualitas sumberdaya manusia koperasi terus dilaksanakan, antara lain melalui pendidikan dan pelatihan kepada para pengurus, manajer, karyawan dan kader koperasi serta petugas koperasi lapangan.

Pendidikan, pelatihan dan penyuluhan merupakan bentuk implementasi dari pembinaan anggota koperasi yang secara empiris menjadi sarana untuk meningkatkan peran serta aktif anggota. Pengembangan sistem pendidikan, pelatihan dan penyuluhan perkoperasi bagi anggota dan pengelola koperasi, calon anggota dan kader koperasi, terutama untuk menanamkan nilai-nilai

²⁰ Ibid, Toman Sony Tambunan , Hlm 68-69

²¹ Lampiran Pidato Kenegaraan Republik Indonesia Pelaksanaan Sidang Tahun Kedua Re-
pita VI

Hak Cipta Dilindungi Undang-Undang

1. Dilarang mengutip sebagian atau seluruh karya tulis ini tanpa mencantumkan dan menyebutkan sumber:

a. Pengutipan hanya untuk kepentingan pendidikan, penelitian, penulisan karya ilmiah, penyusunan laporan, penulisan kritik atau tinjauan suatu masalah.

b. Pengutipan tidak merugikan kepentingan yang wajar UIN Suska Riau.

2. Dilarang mengumumkan dan memperbanyak sebagian atau seluruh karya tulis ini dalam bentuk apapun tanpa izin UIN Suska Riau.

dasar dan prinsip-prinsip koperasi dalam kehidupan koperasi, yang mengatur secara jelas adanya pembagian tugas dan tanggung jawab antara pemerintah dan gerakan koperasi.²²

Pelatihan ditujukan untuk memberikan keterampilan maksimum kepada peserta yaitu dalam bentuk (1) menawarkan model untuk merebut perhatian yang dilatih; (2) memberikan sifat-sifat motivasional (3) membantu yang dilatih agar membekas apa yang telah dipelajari untuk digunakan kelak dan (4) memberikan kesempatan untuk mempraktikkan perilaku baru. Sedangkan penyuluhan terkait dengan sikap dalam bentuk: (1) ketertarikan dan (2) kesadaran akan pentingnya berkoperasi.

2. Program Pengembangan Lembaga Keuangan dan Pembiayaan Koperasi

Pembiayaan bagi pengembangan usaha koperasi terus ditingkatkan mengingat permodalan koperasi yang masih terbatas. Selain itu penyediaan kredit yang didukung oleh lembaga penjamin kredit koperasi dalam pengembangan keuangan koperasi.

3. Program Peningkatan dan Perluasan Usaha Koperasi

Perluasan usaha koperasi terus dilakukan dengan memberikan peluang dan kesempatan usaha yang seluas-luasnya kepada koperasi untuk kesejahteraan anggotanya. Untuk mendukung perluasan ragam usaha koperasi dan jangkauan pelayanan koperasi, maka terus dilakukan upaya penyuluhan untuk meningkatkan produktivitas anggota.

4. Program Kerja Sama Antarkoperasi dan Kemitraan Usaha

Program kerjasama antarkoperasi dimaksudkan untuk meningkatkan efisiensi dan efektif usaha koperasi. Kerjasama antarkoperasi ini antara lain terwujud dalam bentuk jaringan usaha koperasi. Kemitraan akan berjalan bila pihak-pihak yang bermitra sama-sama memperoleh manfaat. Untuk men-

²² Agus Eko Sujianto, 2012, Pengaruh pendidikan, pelatihan dan penyuluhan terhadap partisipasi anggota koperasi pondok pesantren, jurnal penelitian sosial keagamaan, vol 6, No.2

Hak Cipta Dilindungi Undang-Undang

1. Dilarang mengutip sebagian atau seluruh karya tulis ini tanpa mencantumkan dan menyebutkan sumber:

- a. Pengutipan hanya untuk kepentingan pendidikan, penelitian, penulisan karya ilmiah, penyusunan laporan, penulisan kritik atau tinjauan suatu masalah.
- b. Pengutipan tidak merugikan kepentingan yang wajar UIN Suska Riau.

2. Dilarang mengumumkan dan memperbanyak sebagian atau seluruh karya tulis ini dalam bentuk apapun tanpa izin UIN Suska Riau.

capai keberhasilan dalam kerjasama kemitraan, maka setiap pihak yang terlibat dalam kerjasama kemitraan harus memperhatikan hubungan bisnis yang mempunyai keterkaitan usaha dalam dalam kemitraan hubungan bisnis yang saling menguntungkan.

5. Program Pemantapan Kelembagaan Koperasi

Kemajuan dibidang usaha koperasi tidak dapat dipisahkan dari kemajuan dibidang kelembagaan koperasi yang semakin mantap. Meningkatnya jumlah koperasi diiringi pula oleh meningkatnya jumlah anggota koperasi dan jumlah masyarakat yang memperoleh pelayanan koperasi.

2. Program Penunjang

1. Program Pembangunan Perkoperasian di Daerah Tertinggal

Program ini bertujuan untuk mendorong tumbuhnya kelompok usaha bersama yang produktif, dan diarahkan untuk berkembang menjadi koperasi sesuai dengan kebutuhan dan kemampuan masyarakat setempat. Selain itu, program ini bertujuan pula untuk meningkatkan kualitas dan kemampuan koperasi yang telah ada sehingga meningkatkan mutu dan jangkauan pelayanan kepada masyarakat dan didaerah tertinggal.

2. Program pengembangan informasi perkoperasian

Program ini bertujuan untuk menyempurnakan dan mengembangkan sistem informasi kelembagaan dan usaha koperasi yang meliputi informasi tentang produksi, pemasaran, informasi permodalan dan kemitraan usaha.

3. Program peranan wanita dibidang perkoperasian

Program ini bertujuan untuk meningkatkan peranan wanita dalam pembangunan koperasi melalui peningkatan pengetahuan dan keterampilan serta pemberian kesempatan yang seluas-luasnya kepada kaum wanita untuk berpartisipasi aktif dalam kegiatan perkoperasian.

4. Program pengembangan hukum dibidang perkoperasian

Dalam rangka pemasyarakatan UU Nomor 25 Tahun 1992 tentang perkoperasian baik kepada aparat maupun anggota koperasi secara meluas,

Hak Cipta Dilindungi Undang-Undang

1. Dilarang mengutip sebagian atau seluruh karya tulis ini tanpa mencantumkan dan menyebutkan sumber:

a. Pengutipan hanya untuk kepentingan pendidikan, penelitian, penulisan karya ilmiah, penyusunan laporan, penulisan kritik atau tinjauan suatu masalah.

b. Pengutipan tidak merugikan kepentingan yang wajar UIN Suska Riau.

2. Dilarang mengumumkan dan memperbanyak sebagian atau seluruh karya tulis ini dalam bentuk apapun tanpa izin UIN Suska Riau.

telah dilakukan bimbingan dan penyuluhan hukum antara lain mengenai PP Nomor 3 tahun 1994 tentang persyaratan dan tata cara pengesahan Akta Pendirian dan Perubahan Anggaran Dasar Koperasi.

Selain itu dilihat dari jenis koperasi, unit simpan pinjam juga merupakan suatu program yang dijalankan dalam koperasi. Program koperasi simpan pinjam merupakan program untuk mencatat transaksi pinjaman, angsuran, simpanan, dan accounting pada koperasi simpan pinjam. Pada dasarnya fungsi simpan pinjam antara koperasi dengan bank hampir sama akan tetapi yang membedakan hanyalah peraturan-peraturannya. Jika kegiatan usaha menyimpan dan memberikan pinjaman di koperasi dinamakan simpan pinjam. Kredit simpan pinjam merupakan golongan ekonomi lemah dimana simpan pinjam ini disalurkan pada ekonomi lemah. Simpan pinjam adalah salah satu jenis usaha yang paling banyak dijalankan oleh koperasi dan Bumdes.²³

Sementara dalam Koperasi Seribu Kubah program kerja yang dijalankan adalah :

- a. Unit Simpan Pinjam. Program koperasi ini juga membantu dalam perekonomian masyarakat dengan adanya unit simpan pinjam mempermudah masyarakat jika ingin melakukan usaha dengan meminjamkan modal kepada koperasi atau sangat membantu masyarakat yang kekurangan uang di saat terdesak.
- b. Penyuluhan terhadap perawatan lahan. Kegiatan penyuluhan ini secara umum dipahami sebagai kegiatan menyebarluaskan informasi pertanian serta membimbing usaha tani terhadap petani agar para petani mengetahui cara perawatan lahan yang baik serta pemilihan bibit yang berkualitas.
- c. Mengembangkan kerjasama koperasi seribu kubah dengan Pt. Jatim Jaya Perkasa untuk perekonomian masyarakat. Dengan meningkatkan

²³ Nova Anggraeni, dkk. Perancangan informasi simpan pinjam di KUD mandiri bayong-bong, jurnal algoritma, Vol 9 No. 5

Hak Cipta Dilindungi Undang-Undang

1. Dilarang mengutip sebagian atau seluruh karya tulis ini tanpa mencantumkan dan menyebutkan sumber:
 - a. Pengutipan hanya untuk kepentingan pendidikan, penelitian, penulisan karya ilmiah, penyusunan laporan, penulisan kritik atau tinjauan suatu masalah.
 - b. Pengutipan tidak merugikan kepentingan yang wajar UIN Suska Riau.
2. Dilarang mengumumkan dan memperbanyak sebagian atau seluruh karya tulis ini dalam bentuk apapun tanpa izin UIN Suska Riau.

kemitraan koperasi memperluas juga jaringan koperasi serta menambah simpanan koperasi tersebut.

b. Kesejahteraan Masyarakat

1. Pengertian Kesejahteraan

Menurut Kamus Besar Bahasa Indonesia, makna kesejahteraan adalah hal atau keadaan sejahtera, keamanan, keselamatan, ketentraman, kemakmuran dan sebagainya. Sedangkan dalam Undang-undang Republik Indonesia Nomor 13 tahun 1998 menyebutkan, kesejahteraan sosial adalah suatu tata kehidupan penghidupan sosial baik material maupun spiritual yang diliputi oleh rasa keselamatan, kesusilaan, ketentraman lahir dan batin yang memungkinkan bagi setiap warga negara untuk mengadakan pemenuhan kebutuhan jasmani, rohani, dan sosial yang sebaik-baiknya bagi diri, keluarga, serta masyarakat dengan menjunjung tinggi hak dan kewajiban asasi manusia sesuai dengan pancasila.²⁴

Menurut W.J.S Poerwadarmita kesejahteraan itu meliputi keamanan, keselamatan, dan kemakmuran. Dalam arti sempit, kata sosial menyangkut sektor kesejahteraan sosial sebagai suatu bidang atau bagian dari pembangunan sosial atau kesejahteraan rakyat yang bertujuan untuk meningkatkan kualitas kehidupan manusia, terutama yang dikategorikan sebagai kelompok yang tidak beruntung dan kelompok rentan yaitu yang menyangkut program-program atau pelayanan sosial seperti kemiskinan, ketelantaran, tuna sosial, tuna susila dan kenakalan remaja.²⁵

Menurut Walteral Friedlander yang dikutip oleh Rosmita dan Aslati dalam buku ilmu kesejahteraan sosial (Teori dan Aplikasi Pengembangan Masyarakat Islam) sebagai bahan ajar perkuliahan Kodarni, bahwa kesejahteraan sosial adalah sistem yang terorganisir dari pelayanan-pelayanan sosial dan lembaga-lembaga sosial yang bertujuan untuk membantu individu dan kelompok untuk mencapai

²⁴ NuruL husna,2014, Ilmu Kesejahteraan Sosial dan Pekerjaan Sosial, *Jurnal Al-Bayan*, Vol.20, No.29

²⁵ Ahmad Sururi, Pemberdayaan Masyarakat Melalui Program Pembangunan Infrastruktur Pedesaan Dalam Meningkatkan Kesejahteraan Masyarakat Kecamatan Wanasalam Kabupaten Labak, *Jurnal Administrasi Negara*, Volume 3 Nomor 2.



Hak Cipta Dilindungi Undang-Undang

1. Dilarang mengutip sebagian atau seluruh karya tulis ini tanpa mencantumkan dan menyebutkan sumber:
 - a. Pengutipan hanya untuk kepentingan pendidikan, penelitian, penulisan karya ilmiah, penyusunan laporan, penulisan kritik atau tinjauan suatu masalah.
 - b. Pengutipan tidak merugikan kepentingan yang wajar UIN Suska Riau.
2. Dilarang mengumumkan dan memperbanyak sebagian atau seluruh karya tulis ini dalam bentuk apapun tanpa izin UIN Suska Riau.

sandar hidup, kesehatan dan memuaskan relasi-relasi pribadi sosial yang memungkinkan mereka mengembangkan kemampuannya sepenuh mungkin serta meningkatkan kesejahteraannya selaras dengan kebutuhan keluarga dan masyarakat.²⁶

Kesejahteraan masyarakat adalah kondisi terpenuhinya kebutuhan dasar yang tercermin dari rumah yang layak, tercukupinya kebutuhan sandang dan pangan biaya pendidikan dan kesehatan yang murah dan berkualitas atau kondisi dimana setiap individu mampu memaksimalkan utilitasnya pada tingkat batas anggaran tertentu dan kondisi dimana tercukupinya kebutuhan jasmani dan rohani.²⁷

Kesejahteraan masyarakat adalah pemenuhan kebutuhan atau keperluan yang bersifat ekonomi, jasmaniah dan rohaniah, baik didalam maupun diluar hubungan kerja yang secara langsung atau tidak langsung dapat mempertinggi produktivitas kerja dalam lingkungan kerja yang aman dan sehat. Kesejahteraan merupakan program yang berkelanjutan yang disediakan dan atau dibantu oleh perusahaan atau organisasi.²⁸

Suatu masyarakat dikatakan belum sejahtera jika suatu kondisi seseorang atau kelompok masyarakat yang mengalami berbagai kekurangan baik secara material maupun spiritual menuju kehidupan yang layak bagi kemanusiaan²⁹

Menurut penelitian Sugiharto indikator yang digunakan Badan Pusat Statistik untuk mengetahui tingkat kesejahteraan masyarakat ada delapan yaitu :³⁰

²⁶ Kodarni, *Ilmu Kesejahteraan Sosial*, sebagai bahan ajar perkuliahan ilmu kesejahteraan sosial pada tahun 2018.

²⁷ Dahlia Sukmasari, Konsep Kesejahteraan Masyarakat Dalam Perspektif Al-Qur'an, *Journal Of Qur'an and Hadis Studiens*, Vol.3 No.1

²⁸ Wirawan, 2015, *Manajemen Sumber Daya Manusia Indonesia*, (Jakarta: PT Raja Grafindo Persada)

²⁹ Ibid, Muhammad Soim, Hlm.127

³⁰ Eko Sugiarto, 2007, *Tingkat Kesejahteraan Masyarakat Nelayan Desa Benua Baru Ilir Berdasarkan Indikator Badan Pusat Statistik*, *Jurnal Sosial Ekonomi Perikanan FPIK Unmul Samirinda*, Vol.4 No. 2

Hak Cipta Dilindungi Undang-Undang

1. Dilarang mengutip sebagian atau seluruh karya tulis ini tanpa mencantumkan dan menyebutkan sumber:

- a. Pengutipan hanya untuk kepentingan pendidikan, penelitian, penulisan karya ilmiah, penyusunan laporan, penulisan kritik atau tinjauan suatu masalah.
- b. Pengutipan tidak merugikan kepentingan yang wajar UIN Suska Riau.

2. Dilarang mengumumkan dan memperbanyak sebagian atau seluruh karya tulis ini dalam bentuk apapun tanpa izin UIN Suska Riau.

1. Pendapatan, tingkat pendapatan dari pendapatan yang Tinggi dimulai dari (>Rp 10.000.000) Sedang (Rp 5.000.000- Rp 10.000.000) Rendah (< Rp 5.000.000).
2. Konsumsi atau pengeluaran keluarga, Konsumsi atau pengeluaran rumah tangga yang paling tinggi (> Rp 5.000.000) Sedang (Rp 1.000.000- Rp 5.000.000) Rendah (< Rp 1.000.000).
3. Keadaan tempat tinggal, dari segi Permanen (11-15) Semi permanen (6-10) Non permanen (1-5).
4. Fasilitas tempat tinggal, dari yang paling Lengkap (34-44) Cukup (23-33) Kurang (12-22).
5. Kesehatan anggota keluarga, Bagus (<25%) Cukup (25%-50%) Kurang (>50%).
6. Kemudahan mendapatkan pelayanan kesehatan, Mudah (16-20) Cukup (11-15) Sulit (6-10).
7. Kemudahan memasuki ke jenjang pendidikan dari yang paling Mudah (7-9) Cukup (5-6) Sulit (3-4).
8. Kemudahan mendapatkan fasilitas transportasi. Mudah (7-9) Cukup (5-6) Sulit (3-4).

Adapun kriteria untuk masing-masing klasifikasi, tingkat kesejahteraan dari yang tinggi dengan nilai skor 20-24. Tingkat kesejahteraan sedang dengan nilai skor 14-19. Tingkat kesejahteraan rendah dari nilai skor 8-13.

Memahami konsep kesejahteraan tidak hanya dilihat dari sisi absolut (kesejahteraan ekonomi) semata. Bervariasinya konsep kesejahteraan dimasyarakat dapat berarti bahwa kesejahteraan memiliki pemahaman yang bersifat relatif. Konsep kesejahteraan tidak dapat dipisahkan dari kualitas hidup masyarakat, dimana kualitas hidup masyarakat dapat dipengaruhi oleh kondisi sosial politik maupun ekonomi masyarakat tersebut. Dapat dilihat bahwa ukuran kesejahteraan awalnya hanya diukur melalui aspek fisik namun berkembangnya zaman saat ini



Hak Cipta Diindungi Undang-Undang

1. Dilarang mengutip sebagian atau seluruh karya tulis ini tanpa mencantumkan dan menyebutkan sumber:
 - a. Pengutipan hanya untuk kepentingan pendidikan, penelitian, penulisan karya ilmiah, penyusunan laporan, penulisan kritik atau tinjauan suatu masalah.
 - b. Pengutipan tidak merugikan kepentingan yang wajar UIN Suska Riau.
2. Dilarang mengumumkan dan memperbanyak sebagian atau seluruh karya tulis ini dalam bentuk apapun tanpa izin UIN Suska Riau.

kesejahteraan diukur melalui beberapa indikator-indikator seperti kesehatan, pendidikan dan sosial ekonominya.³¹

2. Tujuan Kesejahteraan

Adapun tujuan kesejahteraan yaitu :

1. Untuk mencapai kehidupan yang sejahtera dalam arti tercapainya standar kehidupan pokok seperti sandang, perumahan, pangan, kesehatan, dan relasi-relasi sosial yang harmonis dengan lingkungannya.
2. Untuk mencapai penyesuaian diri yang baik khususnya dengan masyarakat dilingkungan, misalnya dengan menggali sumber-sumber, meningkatkan dan mengembangkan taraf hidup yang memuaskan.³²

3. Fungsi-fungsi Kesejahteraan

Kesejahteraan sosial memiliki tujuan untuk mencapai kehidupan yang layak bagi masyarakat, juga memiliki fungsi-fungsi yang berkaitan erat terhadap keberfungsian sosial dalam kehidupan. Selain itu kesejahteraan sosial juga memiliki fungsi khusus yang berkaitan dengan penyesuaian sosial dan relasi sosial sehingga diharapkan peranan-peranan sosial yang tergantung dapat kembali sesuai dengan apa yang diinginkan dan berperfungsian sosial masyarakat dapat kembali normal.

Fungsi-fungsi kesejahteraan sosial menurut Friedlander dan Apte yang dikutip oleh Fahrudin adalah sebagai berikut :

- 1) Fungsi pencegahan
- 2) Fungsi penyembuhan
- 3) Fungsi pengembangan
- 4) Fungsi penunjang

³¹ Astriana Widyastuti, 2012, *Analisis Hubungan Antara Produktivitas Pekerja dan Tingkat Pendidikan Pekerja Terhadap Kesejahteraan Keluarga di Jawa Tengah*, Jurnal Ekonomi, ISSN 2252-6560.

³² Fahrudin, Adi, 2012. *Pengantar Kesejahteraan Sosial*, (Bandung: Refika Aditama) Hlm,

Hak Cipta Dilindungi Undang-Undang

1. Dilarang mengutip sebagian atau seluruh karya tulis ini tanpa mencantumkan dan menyebutkan sumber:
 - a. Pengutipan hanya untuk kepentingan pendidikan, penelitian, penulisan karya ilmiah, penyusunan laporan, penulisan kritik atau tinjauan suatu masalah.
 - b. Pengutipan tidak merugikan kepentingan yang wajar UIN Suska Riau.
2. Dilarang mengumumkan dan memperbanyak sebagian atau seluruh karya tulis ini dalam bentuk apapun tanpa izin UIN Suska Riau.

c. Konsep Operasional

Konsep Operasional adalah konsep yang digunakan untuk menjabarkan dalam bentuk nyata kerangka teoritis, karena dilatarbelakangi oleh kerangka teoritis sebelumnya, selanjutnya penulis merumuskan konsep operasional sebagai tolak ukur atau indikator dalam penelitian.

Variable bebas (X) : Program Koperasi Seribu Kubah. Konsep operasionalnya adalah dampak program-program koperasi (Simpan Pinjam, Penyuluhan terhadap perawatan lahan, dan kerjasama koperasi) terhadap kesejahteraan masyarakat. Adapun indikatornya:

- a. Memahami simpan pinjam
- b. Mampu mengembalikan simpan pinjam
- c. Penyampaian materi dalam penyuluhan
- d. Jumlah kerjasama yang dilakukan dengan pihak lain

Variable terikat (Y) : kesejahteraan Masyarakat. Konsep operasional menurut Dahliana Sukmasari bahwa kesejahteraan adalah kemampuan untuk terpenuhinya kebutuhan dasar dalam bidang sandang, pangan, kesehatan, pendidikan dan transportasi. Adapun indikatornya:

- a. Pendapatan masyarakat meningkat
- b. Mampu menjamin kesehatan keluarga
- c. Mampu menyekolahkan anak sampai kejenjang SMP
- d. Terpenuhinya fasilitas transportasi dasar.

d. Kerangka Pemikiran

Agar program-program koperasi berpengaruh terhadap pemberdayaan masyarakat di Desa Rantau Panjang Kiri Kecamatan Kubu Babussalam dapat terlihat, maka penulis menetapkan kerangka pikir sebagai berikut :

Hak Cipta Dilindungi Undang-Undang

1. Dilarang mengutip sebagian atau seluruh karya tulis ini tanpa mencantumkan dan menyebutkan sumber:

a. Pengutipan hanya untuk kepentingan pendidikan, penelitian, penulisan karya ilmiah, penyusunan laporan, penulisan kritik atau tinjauan suatu masalah.

b. Pengutipan tidak merugikan kepentingan yang wajar UIN Suska Riau.

2. Dilarang mengumumkan dan memperbanyak sebagian atau seluruh karya tulis ini dalam bentuk apapun tanpa izin UIN Suska Riau.

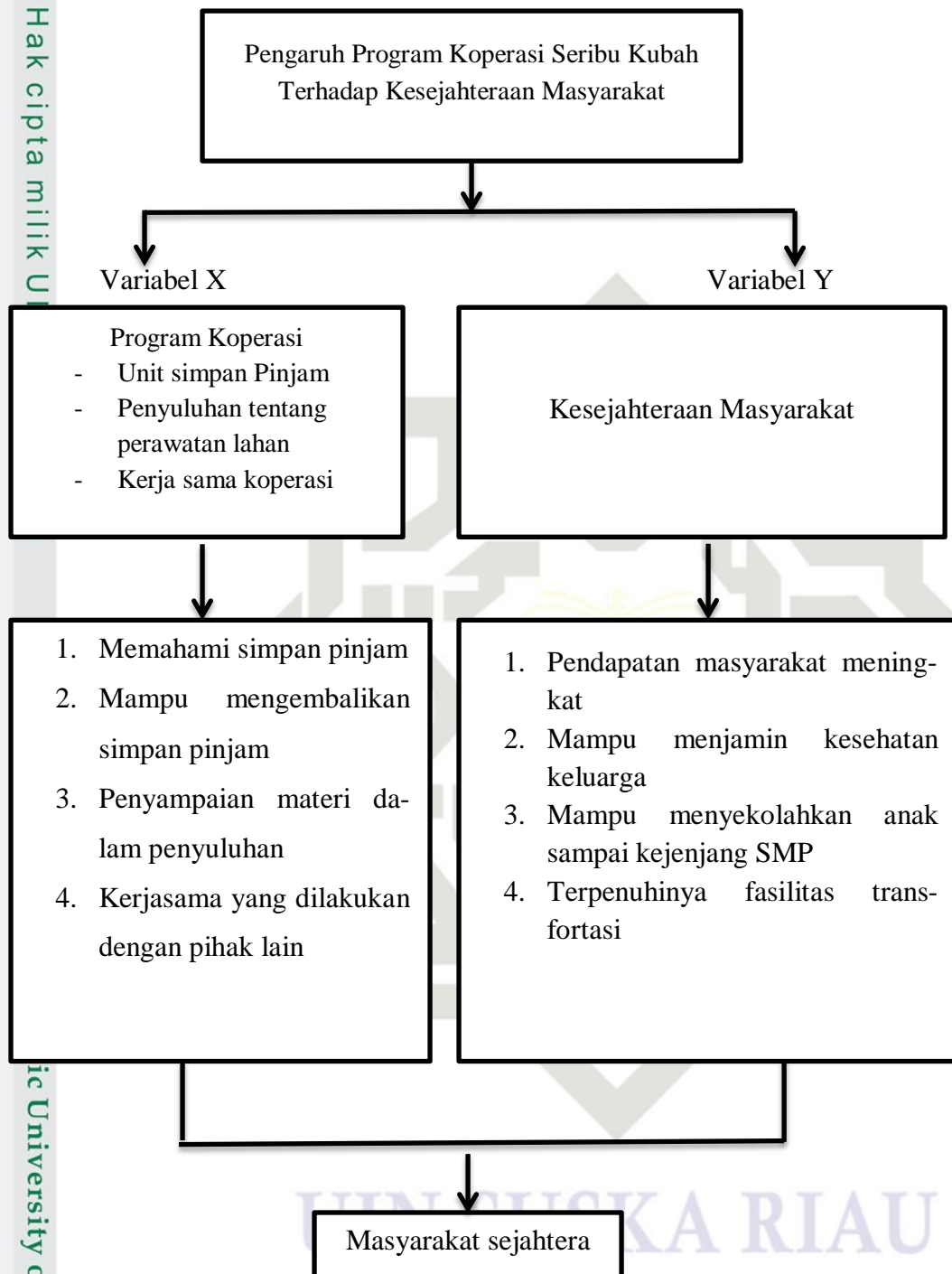

e. Hipotesis

Hipotesis adalah sesuatu yang dianggap benar untuk alasan atau pertimbangan pendapat meskipun kebenarannya masih harus dibuktikan atau sering disebut anggapan dasar. Teori supaya dapat diuji harus dirinci menjadi proposisi-proposisi. Jika kegagalan merumuskan hipotesis akan mengaburkan hasil penelitian. Hipotesis yang abstrak bukan saja membingungkan prosedur penelitian, tetapi juga sukar diuji secara empiris.³³

Rumusan hipotesis alternatif (H_a) dan hipotesis nihil (H_0) yang akan ditetapkan pada Program-program Koperasi Seribu Kubah Terhadap Pemberdayaan Masyarakat Di Desa Rantau Panjang Kiri Kecamatan Kubu Babussalam Kabupaten Rokan Hilir, maka :

H_a : Ada pengaruh antara Program Koperasi Seribu Kubah Terhadap Kesejahteraan Masyarakat Di Desa Rantau Panjang Kiri Kecamatan Kubu Babussalam Kabupaten Rokan Hilir

H_0 : Tidak ada pengaruh antara Program Koperasi Seribu Kubah Terhadap Kesejahteraan Masyarakat Di Desa Rantau Panjang Kiri Kecamatan Kubu Babussalam Kabupaten Rokan Hilir

Hak Cipta Dilindungi Undang-Undang

1. Dilarang mengutip sebagian atau seluruh karya tulis ini tanpa mencantumkan dan menyebutkan sumber:
 - a. Pengutipan hanya untuk kepentingan pendidikan, penelitian, penulisan karya ilmiah, penyusunan laporan, penulisan kritik atau tinjauan suatu masalah.
 - b. Pengutipan tidak merugikan kepentingan yang wajar UIN Suska Riau.
2. Dilarang mengumumkan dan memperbanyak sebagian atau seluruh karya tulis ini dalam bentuk apapun tanpa izin UIN Suska Riau.

³³ Dewi Sadiyah, 2015, *Metode Penelitian Dakwah Pendekatan kualitatif dan kuantitatif*, (Bandung: Rosda)



Hak Cipta Dilindungi Undang-Undang

1. Dilarang mengutip sebagian atau seluruh karya tulis ini tanpa mencantumkan dan menyebutkan sumber:
 - a. Pengutipan hanya untuk kepentingan pendidikan, penelitian, penulisan karya ilmiah, penyusunan laporan, penulisan kritik atau tinjauan suatu masalah.
 - b. Pengutipan tidak merugikan kepentingan yang wajar UIN Suska Riau.
2. Dilarang mengumumkan dan memperbanyak sebagian atau seluruh karya tulis ini dalam bentuk apapun tanpa izin UIN Suska Riau.

BAB III METODE PENELITIAN

A. Jenis dan Pendekatan Penelitian

Penelitian ini menggunakan jenis penelitian kuantitatif. Metode penelitian kuantitatif adalah metode untuk menguji teori-teori tertentu dengan cara meneliti hubungan antar variabel.

Dalam penelitian ini, penulis menggunakan metode penelitian kuantitatif dalam pengolahan data menggunakan perhitungan statistik. Statistik merupakan salah satu untuk mengumpulkan data, mengolah data, menarik kesimpulan, dan membuat keputusan berdasarkan analisa data yang dikumpulkan.

B. Lokasi dan Waktu Penelitian

Penelitian ini dilaksanakan di Jl.Penghulu Rantau Panjang Kiri, Kecamatan Kubu Babussalam, Kabupaten Rokan Hilir. Adapun waktu penelitian yang digunakan sekitar 3 bulan.

C. Populasi dan Sampel

1. Populasi

Populasi adalah keseluruhan objek dan fenomena yang diteliti. Objek yang ada pada populasi akan di teliti, hasilnya akan di analisis, disimpulkan dan kesimpulan itu berlaku untuk seluruh populasi.³⁴ Populasi dari penelitian ini adalah seluruh masyarakat yang menjadi anggota koperasi yang berjumlah sebanyak 145 KK yang ada di Desa Rantau Panjang Kiri.

2. Sampel

Sampel adalah sebagian atau wakil populasi yang diteliti.³⁵ Sampel adalah bagian dari populasi dari jumlah karakteristik yang dimiliki oleh populasi. Pada penelitian ini sampel yang digunakan melalui metode *Random Sampling* yaitu pengambilan anggota sample dari populasi dilakukan secara acak tanpa memperhatikan kedudukan yang ada dalam populasi itu. Rumus Solvin untuk menentukan jumlah sampel minimal.

³⁴ Suharsimi Arikunto, 2013, *Prosedur Penelitian Suatu Pendekatan Praktik*, (Jakarta: Rineka Cipta) Hlm. 173

³⁵ Ibid, Hlm. 175

Hak Cipta Dilindungi Undang-Undang

1. Dilarang mengutip sebagian atau seluruh karya tulis ini tanpa mencantumkan dan menyebutkan sumber:
 - a. Pengutipan hanya untuk kepentingan pendidikan, penelitian, penulisan karya ilmiah, penyusunan laporan, penulisan kritik atau tinjauan suatu masalah.
 - b. Pengutipan tidak merugikan kepentingan yang wajar UIN Suska Riau.
2. Dilarang mengumumkan dan memperbanyak sebagian atau seluruh karya tulis ini dalam bentuk apapun tanpa izin UIN Suska Riau.

$$\begin{aligned} \text{Rumus Solvin : } n &= \frac{N}{N \cdot e^{2+1}} \\ n &= \frac{145}{145 \cdot (0,15)^{2+1}} \\ &= 44,5 = 45 \end{aligned}$$

Keterangan :

n = jumlah sample yang dicari

N = jumlah populasi

Berdasarkan rumus diatas, maka sampel yang digunakan dalam penelitian ini terdiri dari 45 KK. Adapun sampel pada penelitian ini adalah masyarakat yang menjadi anggota koperasi yang terdapat di Desa Rantau Panjang Kiri.

D. Teknik Pengumpulan Data

1. Observasi

Pengumpulan data dengan observasi langsung atau dengan pengamatan langsung adalah cara pengambilan data dengan menggunakan mata tanpa ada pertolongan alat standar lain untuk keperluan tersebut. Data-data yang diperoleh dalam observasi itu dicatat dalam suatu catatan atau form observasi. Dengan observasi, peneliti dapat menemukan hal-hal yang diluar persepsi responden, sehingga peneliti memperoleh gambaran yang lebih komprehensif.

2. Kuesioner

Kuesioner merupakan teknik pengumpulan data yang dilakukan dengan cara memberi seperangkat pertanyaan atau pernyataan tertulis kepada responden untuk dijawabnya.³⁶ Kuesioner juga cocok digunakan bila jumlah responden cukup besar dan tersebar di wilayah yang luas. Di mana kuesioner tersebut akan diberikan kepada anggota Koperasi Seribu Kubah. Skala pengukuran yang digunakan dalam penelitian ini adalah

³⁶ Tukiran Taniredja, Hidayati Mustafidah, *Metode Penelitian Sebagai Kuantitatif*, Bandung: Alfabeta.

Hak Cipta Dilindungi Undang-Undang

1. Dilarang mengutip sebagian atau seluruh karya tulis ini tanpa mencantumkan dan menyebutkan sumber:
 - a. Pengutipan hanya untuk kepentingan pendidikan, penelitian, penulisan karya ilmiah, penyusunan laporan, penulisan kritik atau tinjauan suatu masalah.
 - b. Pengutipan tidak merugikan kepentingan yang wajar UIN Suska Riau.
2. Dilarang mengumumkan dan memperbanyak sebagian atau seluruh karya tulis ini dalam bentuk apapun tanpa izin UIN Suska Riau.

rating scale. Rating scale adalah penilaian yang didasarkan pada suatu skala tertentu dari rendah sampai tinggi.³⁷

3. Dokumentasi

Metode Dokumentasi adalah salah satu metode pengumpulan data yang digunakan dalam metodologi penelitian sosial. Pada intinya metode dokumentasi adalah metode yang digunakan untuk menelusuri historis. Dokumentasi dilaksanakan dengan menyertakan data-data tentang koperasi, dokumen yang berkaitan dengan prosedur koperasi yang diterapkan.

E. Uji Validitas dan Realibilitas

1. Uji Validitas

Uji Validitas adalah suatu ukuran yang menunjukkan tingkat kevalidan atau kesahihan suatu instrument. Suatu instrument yang valid mempunyai validitas tinggi dan sebaliknya bila tingkat validitasnya rendah maka instrument tersebut kurang valid.³⁸

Berikut kriteria pengujian validitas:

- 1) Jika $r \text{ hitung} > r \text{ tabel}$ (uji 2 sisi dengan sig 0,05) maka instrumen atau item-item pertanyaan berkorelasi signifikan terhadap skor total (dinyatakan valid)
- 2) Jika $r \text{ hitung} < r \text{ tabel}$ (uji 2 sisi dengan sig 0,05) maka instrumen atau item-item pertanyaan tidak berkorelasi signifikan terhadap skor total (dinyatakan tidak valid)

2. Uji Reliabilitas

Uji Reliabilitas merupakan suatu instrument dapat dipercaya untuk digunakan sebagai alat pengumpul data karena instrument tersebut sudah dianggap baik. Suatu alat pengukur dikatakan realibel bila alat itu dalam mengukur suatu gejala pada waktu yang berlainan senantiasa menunjukkan hasil

³⁷ Fauziyyah dan susanty, 2014, *Perencanaan Sistem Kinerja operator dengan metode analytic*. Jurnal MIX, Vol, IV No.3

³⁸ Ridwan, Sunarto, Pengantar Statistika, (Bandung: Alfabeta, 2017), hlm.348

Hak Cipta Dilindungi Undang-Undang

1. Dilarang mengutip sebagian atau seluruh karya tulis ini tanpa mencantumkan dan menyebutkan sumber:
 - a. Pengutipan hanya untuk kepentingan pendidikan, penelitian, penulisan karya ilmiah, penyusunan laporan, penulisan kritik atau tinjauan suatu masalah.
 - b. Pengutipan tidak merugikan kepentingan yang wajar UIN Suska Riau.
2. Dilarang mengumumkan dan memperbanyak sebagian atau seluruh karya tulis ini dalam bentuk apapun tanpa izin UIN Suska Riau.

yang sama. Jadi alat yang reliabel secara konsisten memberi hasil ukuran yang sama.³⁹

Reliabel artinya dapat dipercaya juga dapat diandalkan. Sehingga beberapa kali diulang pun hasilnya akan tetap sama (konsisten). Untuk uji reliabilitas digunakan teknik Guttman Splif Half Coefficient, dimana suatu instrumen dapat dikatakan handal (reliabel) bila nilai Guttman Splif Half Coefficient $\geq r$ table.

F. Teknik Analisis Data

Dalam penelitian ini penulis menggunakan alat bantu SPSS.21. Dan menggunakan teknik analisis dan deskriptif kuantitatif yang menguraikan data yang diperoleh dengan menyusun data dan table, kemudian menganalisis dan meninterprestasikan data-data tersebut. Adapun interpretasi terhadap nilai r hasil analisis korelasi adalah sebagai berikut:

Interval Koefisien	Tingkat Pengaruh
0,80 – 1,000	Sangat Kuat
0,60 – 0,799	Kuat
0,40 – 0,599	Cukup
0,20 – 0,399	Lemah
0,00 – 0,199	Sangat Lemah

Metode ini bertujuan untuk menentukan suatu besaran yang menyatakan bagaimana kuat pengaruh suatu variabel dengan variabel lain. Teknik analisa data yang digunakan penulis dalam penulisan ini adalah deskriptif kuantitatif, menjelaskan permasalahan yang diteliti dengan bentuk angka-angka dengan rumus Correlasi product moment dengan menggunakan SPSS.21

³⁹Tukiran Taniredja, Hidayati Mustafidah, Metode Penelitian Sebagai Kuantitatif, (Bandung:Alfabeta), hlm.43

Hak Cipta Dilindungi Undang-Undang

1. Diarang mengutip sebagian atau seluruh karya tulis ini tanpa mencantumkan dan menyebutkan sumber:
 - a. Pengutipan hanya untuk kepentingan pendidikan, penelitian, penulisan karya ilmiah, penyusunan laporan, penulisan kritik atau tinjauan suatu masalah.
 - b. Pengutipan tidak merugikan kepentingan yang wajar UIN Suska Riau.
2. Diarang mengumumkan dan memperbanyak sebagian atau seluruh karya tulis ini dalam bentuk apapun tanpa izin UIN Suska Riau.

BAB IV

GAMBARAN UMUM LOKASI

A. Sejarah Rantau Panjang Kiri

Pada zaman dahulu rantau panjang kiri ini terkenal dengan hasil pertaniannya mulai dari padi, jagung, ketela, sayur-sayuran, hingga palawija dan hasil perkebunannya ada seperti kebun kelapa, kebun nipah, dan kebun rumbia. Konon tanah di desa Rantau Panjang Kiri ini sangat subur, sehingga kehidupan masyarakat kepenghuluan bisa dikatakan makmur. Dalam wilayah desa Rantau Panjang Kiri terdapat alim ulama dan tokoh-tokoh adat dikarnakan di desa Rantau Panjang Kiri terdapat rumah suluk naqsabaniah.

Desa Rantau Panjang kiri ini memiliki 3 nama hingga sampai sekarang yaitu:

1. Kampung Rantau Panjang Kiri, yang dinobatkan menjadi pemimpin digelar kepala kampung.
2. Desa Rantau Panjang Kiri, yang dinobatkan menjadi pemimpin digelar kepala desa
3. Kepenghuluan Rantau Panjang Kiri yang dinobatkan menjadi pemimpin digelar datuk penghulu.

Desa/Kepenghuluan ini di mekarkan menjadi 2 Kepenghulan yang diberi nama yaitu :

1. Kepenghuluan Rantau Panjang Kiri, ibu kotanya Simpang Pelita
2. Kepenghuluan Rantau Panjang Kiri Hilir, ibu kotanya Parit Haji Salim.

Setelah dimekarkan kepenghuluan/ Desa Rantau Panjang Kiri dibagi menjadi 4 Dusun yang masing-masing bernama, Dusun Tanjung Mesjid, Dusun Simpang Pelita, Dusun Rantau Panjang Kiri dan Dusun Mekar Jaya.

1. Kondisi Geografis

Kepenghuluan Rantau Panjang Kiri memiliki luas wilayah 1.666,5 Ha.

Hak Cipta Dilindungi Undang-Undang

1. Diarangi mengutip sebagian atau seluruh karya tulis ini tanpa mencantumkan dan menyebutkan sumber:
 - a. Pengutipan hanya untuk kepentingan pendidikan, penelitian, penulisan karya ilmiah, penyusunan laporan, penulisan kritik atau tinjauan suatu masalah.
 - b. Pengutipan tidak merugikan kepentingan yang wajar UIN Suska Riau.
2. Dilarang mengumumkan dan memperbanyak sebagian atau seluruh karya tulis ini dalam bentuk apapun tanpa izin UIN Suska Riau.

Tabel IV.1
Jumlah RT dan RW

No.	DUSUN	JUMLAH	
		RT	RW
1.	Dusun Tanjung Mesjid	6	2
2.	Dusun Simpang Pelita	7	3
3.	Dusun Rantau Panjang Kiri	4	2
4.	Dusun Mekar Jaya	4	2

Sumber : Data Umum Kepenghuluan

Letak Desa Rantau Panjang Kiri berada disebelah barat ibu kota Kecamatan Kubu Babussalam jarak dari Kepenghuluan Rantau Panjang Kiri ke ibu kota kecamatan sekitar 9 Km, dan ke ibu kota kabupaten sekitar 165 Km, batas-batas nya adalah:

- a. Sebelah UTARA: Kepenghuluan sungai Kubu, sungai Kubu hulu (Sungai) Kecamatan Kubu dan PT. Jatim jaya perkasa kecamatan Kubu Babussalam.
- b. Sebelah TIMUR: Kepenghuluan Rantau Panjang Kiri, sungai majo pu-sako dan jojol Kecamatan Kubu Babussalam.
- c. Sebelah SELATAN: Kepenghuluan tanjung leban (sungai) kecamatan kubu dan kepenghuluan teluk nilap kecamatan kubu babussalam.
- d. Sebelah BARAT: Kepenghuluan sungai segajah (sungai) kecamatan ku-bu dan kepenghuluan sungai majo kecamatan kubu babussalam.

2. Populasi Penduduk dan Perekonomian

Jumlah penduduk Kepenghuluan Rantau Panjang Kiri sebanyak 3.110 jiwa dengan penduduk usia produktif 1.896 jiwa, sedangkan penduduk yang dikate-gorikan miskin 217 jiwa. Mata pencaharian sebagian penduduk adalah pekebun sedangkan hasil produksi ekonomis kepenghuluan yang menonjol adalah kelapa sawit.

Hak Cipta Dilindungi Undang-Undang

1. Dilarang mengutip sebagian atau seluruh karya tulis ini tanpa mencantumkan dan menyebutkan sumber:
 - a. Pengutipan hanya untuk kepentingan pendidikan, penelitian, penulisan karya ilmiah, penyusunan laporan, penulisan kritik atau tinjauan suatu masalah.
 - b. Pengutipan tidak merugikan kepentingan yang wajar UIN Suska Riau.
2. Dilarang mengumumkan dan memperbanyak sebagian atau seluruh karya tulis ini dalam bentuk apapun tanpa izin UIN Suska Riau.

Tabel IV. 2
Jumlah Penduduk Berdasarkan Dusun

No.	NAMA DUSUN	Jmlh RT	Jmlh RW	Jmlh KK	Jumlah Jiwa		
					LK	PR	Total
	Dusun Tanjung Masjid	6	2	204	429	426	855
	Dusun Simpang Pelita	7	3	263	593	577	1.170
	Dusun Rantau Panjang Kiri	4	2	168	301	310	611
	Dusun Mekar Jaya	4	2	177	313	366	679
	Jumlah	21	9	781	1.636	1.679	3.315

Sumber :Data Umum Kepenghuluan

Masyarakat Kepenghuluan Rantau Panjang Kiri ini, banyak yang bekerja dari berbagai bidang. Untuk lebih jelasnya dapat dilihat pada table berikut ini:

Tabel IV.3
Sektor Mata Pencaharian/Perekonomian

	Macam Pekerjaan	Jumlah
1.	Petani	187
2.	Buruh Tani	
3.	TNI/Polisi	2
4.	Karyawan Swasta	84
5.	Guru	70
6.	PNS	69
7.	Wira Swasta	632
8.	Tukang	
9.	Ibu Rumah Tangga	590
10.	Pelajar/Mahasiswa	
11.	Perangkat Desa	11
12.	Nelayan	12
13.	Karyawan Honoror	
14.	Pedagang	1
	Jumlah	1.658

Hak Cipta Dilindungi Undang-Undang

1. Diarangi mengutip sebagian atau seluruh karya tulis ini tanpa mencantumkan dan menyebutkan sumber:
 - a. Pengutipan hanya untuk kepentingan pendidikan, penelitian, penulisan karya ilmiah, penyusunan laporan, penulisan kritik atau tinjauan suatu masalah.
 - b. Pengutipan tidak merugikan kepentingan yang wajar UIN Suska Riau.
2. Dilarang mengumumkan dan memperbanyak sebagian atau seluruh karya tulis ini dalam bentuk apapun tanpa izin UIN Suska Riau.

3. Kondisi Sosial Budaya

Tabel IV.4
Jumlah Penduduk Berdasarkan Tingkat Pendidikan

No.	Pendidikan	Jumlah
1.	Tdk Sekolah/Tdk.Tmt.SD/Blm. Sekolah	100
2.	Tamat Sekolah SD	841
3.	Tamat Sekolah SMP	721
4.	Tamat Sekolah SMA	588
5.	Tamat Akademi D1 s/d D3	85
6.	Tamat S1	88
7.	Tamat S2 / S3	-
Jumlah		2.423

Sumber :Data Umum Kepenghuluan

4. Kondisi Sarana dan Prasarana

Kepenghuluan Rantau Panjang Kiri memiliki sarana dan prasarana untuk masyarakat yang terdapat di tiap dusun, yang meliputi sarana prasarana dibidang pemerintahan, pendidikan, kesehatan, keagamaan, dan sarana umum.

a. Sarana prasarana dibidang pemerintahan

Sarana dan prasarana pemerintahan Kepenghuluan Rantau Panjang Kiri mempunyai kantor dan balai pertemuan kepenghuluan, disertai dengan perangkat kepenghuluan lengkap. Pemerintah kepenghuluan membawahi pemerintah dusun, sedangkan di Kepenghuluan Rantau Panjang Kiri mempunyai 4 (empat) dusun dan dikepalai oleh 4 (empat) kepala dusun. Tiap-tiap dusun membawahi beberapa RW (rukun warga) dan tiap-tiap RW membawahi beberapa RT (rukun tangga).

Di Kepenghuluan Rantau Panjang Kiri mempunyai 9 (sembilan) RW dan 21 (dua puluh satu) RT. Sarana prasarana tersebut berjalan lancar sesuai peraturan dan memberikan pelayanan kepada seluruh masyarakat.

Hak Cipta Dilindungi Undang-Undang

1. Dilarang mengutip sebagian atau seluruh karya tulis ini tanpa mencantumkan dan menyebutkan sumber:
 - a. Pengutipan hanya untuk kepentingan pendidikan, penelitian, penulisan karya ilmiah, penyusunan laporan, penulisan kritik atau tinjauan suatu masalah.
 - b. Pengutipan tidak merugikan kepentingan yang wajar UIN Suska Riau.
2. Dilarang mengumumkan dan memperbanyak sebagian atau seluruh karya tulis ini dalam bentuk apapun tanpa izin UIN Suska Riau.

b. Sarana prasarana dibidang pendidikan

Sarana dan prasarana pendidikan di Kepenghuluan Rantau Panjang Kiri sekolah dari PAUD sampai sekolah tingkat atas (SMA) yang terdapat di beberapa dusun. dengan rincinan :

Tabel IV.5

Jumlah Sarana Prasarana Bidang Pendidikan

No.	Jenis Sarana Prasarana	Nama Sarana Prasarana	Lokasi	kondisi
1.	Pendidikan Anak Usia Dini (PAUD)			
2.	TK Al-Madani	Al-Madani	Dusun Tanjung Mesjid	Baik
3.	SD	SD N. 005	Dusun Simpang Pelita	Baik
4.	SD	SD N. 001	DusunTanjung Mesjid	Baik
5.	MDA	Al-Ulum	DusunTanjung Mesjid	Baik
6.	MDA	Al-Falah	Dusun Simpang Pelita	Baik
7.	SMK	SMK Sempena	Dusun Simpang Pelita	Baik

Sumber :Data Umum Kepenghuluan

c. Sarana prasarana dibidang Kesehatan

Sarana dan prasarana kesehatan di Kepenghuluan Rantau Panjang Kiri, PKD ditingkat kepenghuluan dengan 1 (satu) orang bidan kepenghuluan dan posyandu 2 (dua) unit, tiap 2 (dua) dusun masing masing mempunyai 1 (satu) pos,

d. Sarana Prasarana dibidang Keagamaan.

Hak Cipta Dilindungi Undang-Undang

1. Dilarang mengutip sebagian atau seluruh karya tulis ini tanpa mencantumkan dan menyebutkan sumber:
 - a. Pengutipan hanya untuk kepentingan pendidikan, penelitian, penulisan karya ilmiah, penyusunan laporan, penulisan kritik atau tinjauan suatu masalah.
 - b. Pengutipan tidak merugikan kepentingan yang wajar UIN Suska Riau.
2. Dilarang mengumumkan dan memperbanyak sebagian atau seluruh karya tulis ini dalam bentuk apapun tanpa izin UIN Suska Riau.

Sarana prasarana keagamaan di Kepenghuluan Rantau Panjang Kiri mempunyai masjid dan mushola, sebagai berikut :

Tabel IV.6

Jumlah Sarana Prasarana Bidang Keagamaan

No.	Jenis Sarana Prasarana	Nama sarana Prasarana	Lokasi	Kondisi
1.	Masjid	As-sya'adah	Dusun Tanjung Masjid	Baik
		Al-Falah	Dusun Simpang Pelita	Baik
		Al-Inayah	Dusun Tanjung Masjid	Baik
2.	Mushola	Al-Iman	Dusun Mekar Jaya	Baik

Sumber :Data Umum Kepenghuluan

e. Sarana dan Prasarana Umum

Sarana dan prasarana umum yang terdapat di Kepenghuluan Rantau Panjang Kiri meliputi perdagangan dan kesehatan, sarana prasarana dibidang perdagangan di Kepenghuluan Rantau Panjang Kiri terdapat pasar senin (Pekan) yang berada di dusun simpang pelita, dan bidang kesehatan mempunyai beberapa MCK umum yang terdapat dusun simpang pelita dengan kondisi yang masih bagus dan beberapa dusun belum mempunyai MCK umum. Dalam hal ini beberapa dusun tersebut pembangunan MCK umum dimasukkan dalam rencana pembangunan jangka menengah kepenghuluan (RPJM-Kepenghuluan). Jalan dalam Kepenghuluan Rantau Panjang Kiri meliputi jalan kepenghuluan jalan dusun dan jalan RT. Beberapa ruas jalan di kepenghuluan sudah beraspal dan seminisasi namun ada jalan maka dan bahkan masih berupa tanah. Keadaan tersebut meliputi jalan kepenghuluan, jalan dusun dan jalan RT.

5 Pemerintahan Umum

Pemerintahan Umum yang berlaku di Kepenghuluan Rantau Panjang Kiri meliputi : Organisasi Pemerintah Kepenghuluan, BPK, Lembaga Kemasyarakatan Kepenghuluan, Gambaran Pelayanan, sebagai berikut:

Gambar IV. 1
Struktur Organisasi Pemerintah Desa Rantau Panjang Kiri

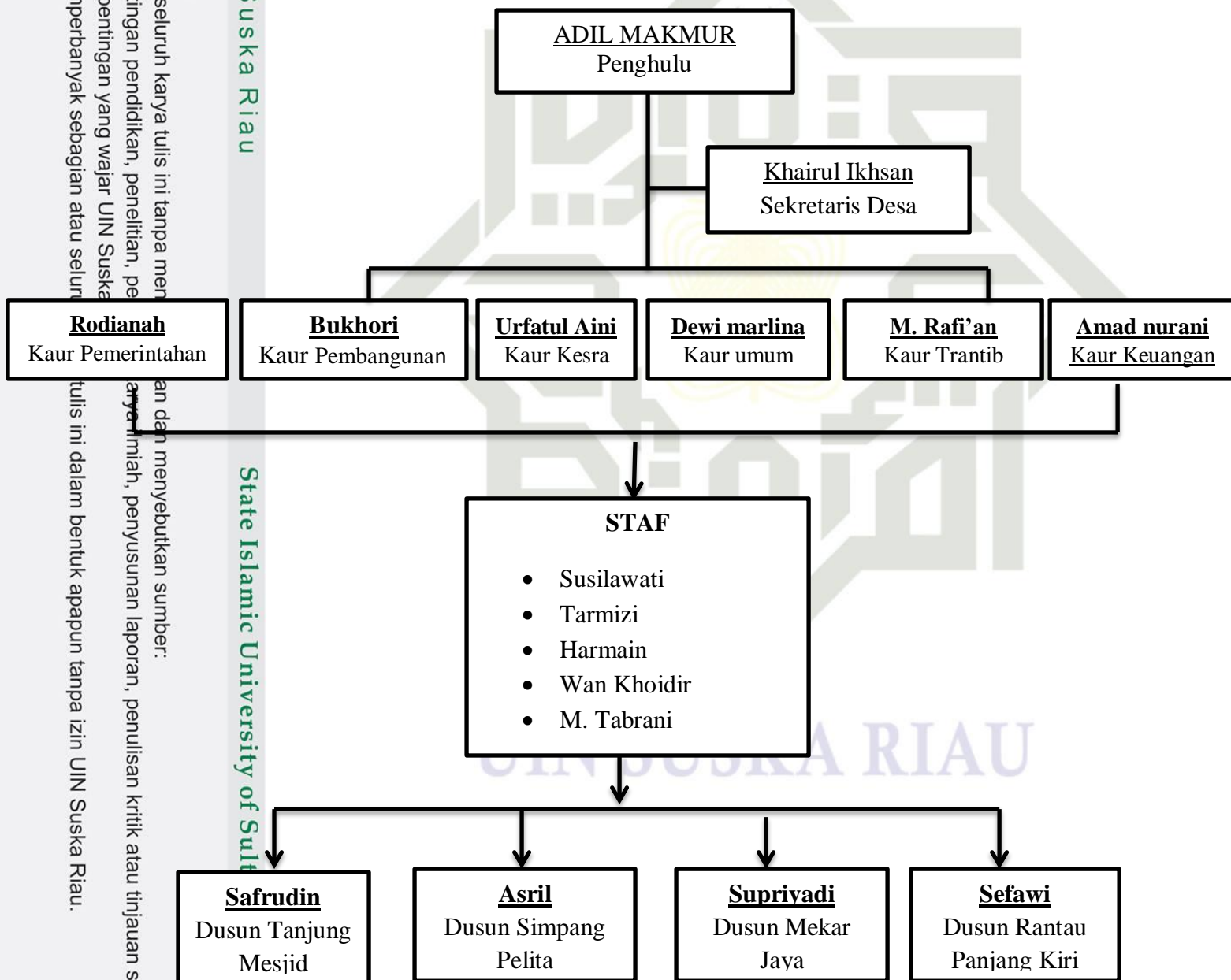

Hak Cipta Dilindungi Undang-Undang
1. Dilarang mengutip sebagian atau seluruh karya tulis ini tanpa men
a. Pengutipan hanya untuk kepentingan pendidikan, penelitian, pe
b. Pengutipan tidak merugikan kepentingan yang wajar UIN Suska
2. Dilarang mengumumkan dan memperbanyak sebagian atau seluruh
an dan menyebutkan sumber:
yang ilmiah, penyusunan laporan, penulisan kritik atau tinjauan satu masalah.
tulis ini dalam bentuk apapun tanpa izin UIN Suska Riau.

Hak Cipta Dilindungi Undang-Undang

1. Dilarang mengutip sebagian atau seluruh karya tulis ini tanpa mencantumkan dan menyebutkan sumber:
 - a. Pengutipan hanya untuk kepentingan pendidikan, penelitian, penulisan karya ilmiah, penyusunan laporan, penulisan kritik atau tinjauan suatu masalah.
 - b. Pengutipan tidak merugikan kepentingan yang wajar UIN Suska Riau.
2. Dilarang mengumumkan dan memperbanyak sebagian atau seluruh karya tulis ini dalam bentuk apapun tanpa izin UIN Suska Riau.

B. Gambaran Umum Koperasi Seribu Kubah

a. Sejarah Koperasi Seribu Kubah

Koperasi Seribu Kubah berkedudukan didesa Rantau Panjang Kiri Kecamatan Kubu Kabupaten Rokan Hilir Provinsi Riau. Koperasi Seribu Kubah didaftarkan pada Dinas Koperasi dan Usaha Kecil dan Menengah Kabupaten Rokan Hilir Provinsi Riau dengan Badan Hukum No.277/BH/IV.6/II.I/XII/2011 dengan jumlah anggota sebanyak 1842 KK.

Rapat Anggota Tahunan diadakan di Koperasi Seribu Kubah setiap Tahunnya dan diselenggarakan selalu tepat waktu terkecuali terjadi hal-hal yang diluar dugaan sesuai dengan petunjuk pejabat setempat. Organisasi badan usaha ini struktur menyesuaikan dengan diberlakukan UU No. 25 Tahun 1992 tentang pokok-pokok Perkoperasian diindonesian dalam melaksanakan tugas sehari-hari petugas tidak terbatas waktunya melayani anggota.

Dalam pembenahan administrasi Koperasi Seribu Kubah untuk menghadapi penertiban dalam mengelola usaha, pengurus senantiasa dibimbing oleh petugas dari instansi terkait ataupun dari pihak swasta sebagai mitra kerja. Sistem permodalan Koperasi Seribu Kubah adalah berasal dari simpanan pokok anggota, simpanan wajib dan simpanan beku.

C. Visi dan Misi

a. Visi

Visi Koperasi Seribu Kubah “Saling membantu sesama untuk anggota dan non anggota”.

b. Misi

Misi Koperasi Seribu Kubah

- a. Meningkatkan pelayanan simpan pinjam
- b. Meningkatkan hasil kebun plasma (Dana Konvensasi) PT.JATIM JAYA PERKASA
- c. Pemberdayaan masyarakat sekitar

Hak Cipta Dilindungi Undang-Undang

1. Dilarang mengutip sebagian atau seluruh karya tulis ini tanpa mencantumkan dan menyebutkan sumber:
 - a. Pengutipan hanya untuk kepentingan pendidikan, penelitian, penulisan karya ilmiah, penyusunan laporan, penulisan kritik atau tinjauan suatu masalah.
 - b. Pengutipan tidak merugikan kepentingan yang wajar UIN Suska Riau.
2. Dilarang mengumumkan dan memperbanyak sebagian atau seluruh karya tulis ini dalam bentuk apapun tanpa izin UIN Suska Riau.

D Struktur Organisasi Koperasi Seribu Kubah

Struktur organisasi dalam suatu usaha merupakan salah satu yang sangat penting. Suatu organisasi akan berjalan dengan baik dan sesuai dengan tujuan berdirinya jika organisasi tersebut mempunyai sruktur yang tertata secara baik dan jelas dalam melakukan pembagian tugas dan tanggung jawab.

Gambar IV.2

Struktur Organisasi Koperasi Seribu Kubah

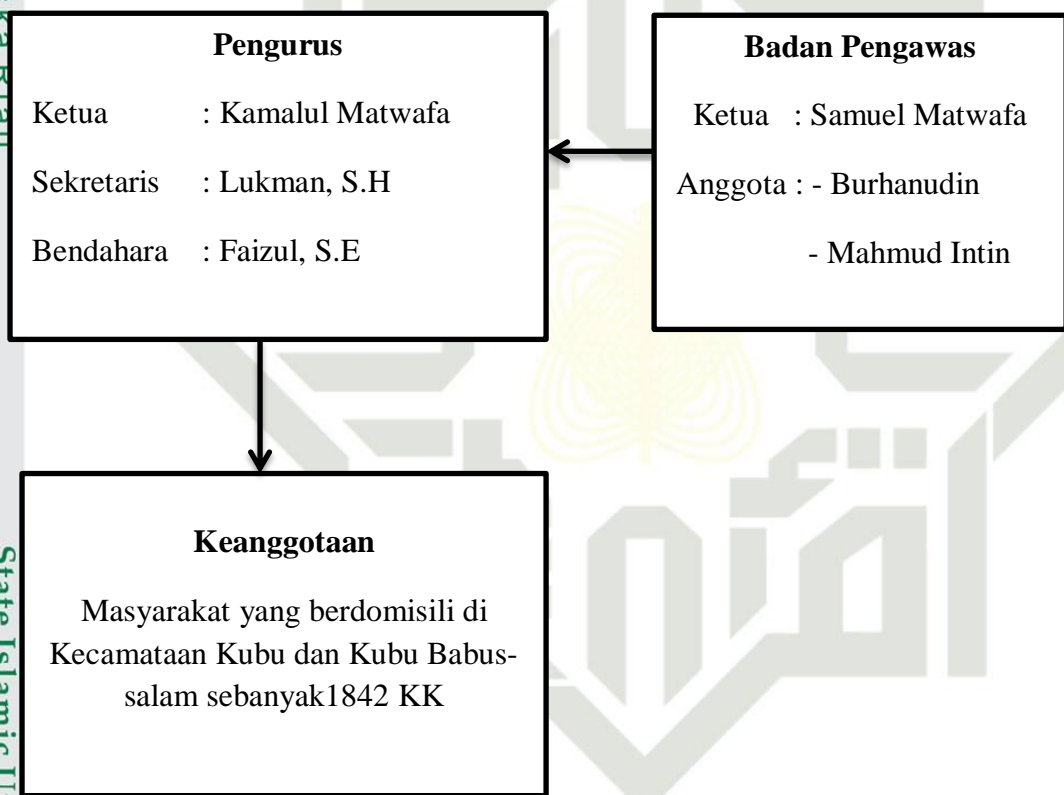

E Aktivitas Koperasi Seribu Kubah didesa Rantau Panjang Kiri Kecamatan Kubu

Koperasi Seribu Kubah didesa Rantau Panjang Kiri adalah Koperasi serba usaha yang bergerak dibidang perkebunan kelapa sawit dimana koperasi seribu kubah ini mengelola perkebunan kelapa sawit anggota koperasi atau pun masyarakat yang terdapat dikecamatan Kubu dan Kecamatan Kubu Babusalam dengan jumlah anggota 1842 KK dari 12 kepenghuluan yaitu Kepenghuluan Te-

Hak Cipta Dilindungi Undang-Undang

1. Dilarang mengutip sebagian atau seluruh karya tulis ini tanpa mencantumkan dan menyebutkan sumber:
 - a. Pengutipan hanya untuk kepentingan pendidikan, penelitian, penulisan karya ilmiah, penyusunan laporan, penulisan kritik atau tinjauan suatu masalah.
 - b. Pengutipan tidak merugikan kepentingan yang wajar UIN Suska Riau.
2. Dilarang mengumumkan dan memperbanyak sebagian atau seluruh karya tulis ini dalam bentuk apapun tanpa izin UIN Suska Riau.

lu Merbau berjumlah 181 KK, Tanjung Leban berjumlah 124 KK, Sungai Kubu berjumlah 142 KK, RTP Kanan berjumlah 190 KK, RTP Kiri berjumlah 145 KK, Sungai Pinang berjumlah 140 KK, Jojol berjumlah 192 KK, Sungai Panji panji berjumlah 145 KK, Teluk Nilap berjumlah 162 KK, Teluk Piyai berjumlah 146 KK, Sungai Segajah berjumlah 144 dan Kepenghuluan Sungai Majo berjumlah 11 KK.

Koperasi Seribu Kubah ini merupakan wadah anggota yang berfungsi mengkoordinir pemeliharaan/perawatan, panen, transport dan penjualan hasil produksi kelapa sawit anggota kelokasi pabrik. Melakukan administrasi terhadap penjualan hasil produksi anggota, mengadministrasikan seluruh transaksi keuangan yang didapat dari hasil penjualan serta memupuk sumber dana sebagai tabungan untuk menambah modal Koperasi. Koperasi Seribu Kubah selain memberikan kemudahan-kemudahan kepada anggota dalam pengelolaan perkebunan kelapa sawit, Koperasi Seribu Kubah juga melayani anggota dengan memberikan kemudahan simpan pinjam kepada anggota koperasi.

Adapun jumlah total pengeluaran keuangan Koperasi Seribu Kubah adalah sebagai berikut :

Tabel IV.7
Jumlah keseluruhan pengeluaran Koperasi Seribu Kubah

No.	Jenis Usaha	Tahun 2016	Tahun 2017	Tahun 2018	Tahun 2019
1	Perkebunan Kelapa Sawit	94.951.000	72.328.000	69.000.000	76.650.000
2	Unit Simpan Pinjam	40.150.000	38.000.000	35.165.000	56.780.000
Jumlah		135.101.000	110.328.000	104.165.000	133.430.000

Sumber : Koperasi Seribu Kubah

Selanjutnya jumlah penyaluran pinjaman dan sisa hasil usaha adalah sebagai berikut :

Hak Cipta Dilindungi Undang-Undang

1. Dilarang mengutip sebagian atau seluruh karya tulis ini tanpa mencantumkan dan menyebutkan sumber:
 - a. Pengutipan hanya untuk kepentingan pendidikan, penelitian, penulisan karya ilmiah, penyusunan laporan, penulisan kritik atau tinjauan suatu masalah.
 - b. Pengutipan tidak merugikan kepentingan yang wajar UIN Suska Riau.
2. Dilarang mengumumkan dan memperbanyak sebagian atau seluruh karya tulis ini dalam bentuk apapun tanpa izin UIN Suska Riau.

Tabel IV.8
Jumlah penyaluran pinjaman dan sisa hasil usaha Koperasi Seribu Kubah

No.	Tahun	Penyaluran Pinjaman	Sisa Hasil Usaha
	2016	481,650,00	461,146,550
	2017	506,867,700	480,183,550
	2018	624,345,200	612,698,050
	2019	718,175,800	676,459,295

Adapun nama warga berdasarkan tempat tinggal nya yang melakukan peminjaman adalah sebagai berikut:

Tabel IV.9
Total keseluruhan yang melakukan peminjaman anggota Koperasi Seribu Kubah

No.	Nama Desa	Tahun 2016	Tahun 2017	Tahun 2018	Tahun 2019
1.	Rantau Panjang Kiri	35 KK	19 KK	8 KK	23 KK
2.	Sungai Pinang	13 KK	22 KK	12 KK	34 KK
3.	Jojol	21 KK	16 KK	31 KK	7 KK
	Sungai Panji-panji	17 KK	13 KK	22 KK	19 KK
	Sungai Majo	9 KK	24 KK	16 KK	27 KK
	Teluk Nilap	5 KK	17 KK	21 KK	9 KK

Sumber : Koperasi Seribu Kubah

Hak Cipta Dilindungi Undang-Undang

1. Dilarang mengutip sebagian atau seluruh karya tulis ini tanpa mencantumkan dan menyebutkan sumber:
 - a. Pengutipan hanya untuk kepentingan pendidikan, penelitian, penulisan karya ilmiah, penyusunan laporan, penulisan kritik atau tinjauan suatu masalah.
 - b. Pengutipan tidak merugikan kepentingan yang wajar UIN Suska Riau.
2. Dilarang mengumumkan dan memperbanyak sebagian atau seluruh karya tulis ini dalam bentuk apapun tanpa izin UIN Suska Riau.

BAB VI PENUTUP

A. Kesimpulan

Berdasarkan hasil penelitian yang telah dilaksanakan, maka kesimpulan dalam penelitian ini adalah:

1. Hasil nilai korelasi yang dihasilkan sebesar 0,279 berada dalam rentang 0,20-0,3999, maka hal ini menjelaskan bahwa Pengaruh Program Koperasi Seribu Kubah memiliki hubungan lemah dalam Kesejahteraan Masyarakat di Desa Rantau Panjang Kiri Kecamatan Kubu Babussalam Kabupaten Rokan Hilir.
2. Sedangkan hasil pengujian hipotesis dimana nilai t_{hitung} (2.043) < t_{tabel} (2,016) dan nilai signifikansi yang dihasilkan sebesar 0,047 dan berada dibawah 0,05, maka H_0 diterima dan H_a ditolak, angka ini menjelaskan bahwa program koperasi memiliki pengaruh yang signifikan terhadap kesejahteraan masyarakat di Desa Rantau Panjang Kiri Kecamatan Kubu Babussalam Kabupaten Rokan Hilir.
3. Sedangkan nilai R Square sebesar 0,088 menjelaskan bahwa program koperasi memiliki pengaruh 0,88 % dalam kesejahteraan masyarakat di Desa Rantau Panjang Kiri Kecamatan Kubu Babussalam Kabupaten Rokan Hilir.

Berdasarkan data tersebut dapat disimpulkan bahwa program koperasi berpengaruh terhadap kesejahteraan masyarakat di Desa Rantau Panjang Kiri Kecamatan Kubu Babussalam Kabupaten Rokan Hilir. Jika dilihat dari hasil nilai korelasi, hasil uji hipotesis dan nilai R Square nya berpengaruh walaupun berada dalam rentang lemah kemungkinan sisanya dipengaruhi oleh variabel lain yang tidak diteliti dalam penelitian ini. Oleh sebab itu dapat di simpulkan bahwa pengamatan penulis berdasarkan latar belakang yang menyatakan bahwa ada pengaruh program koperasi terhadap kesejahteraan masyarakat ternyata benar.



B. Saran

Sesuai dengan hasil kesimpulan, maka saran yang dapat penulis berikan mengenai penelitian ini adalah :

1. Disarankan kepada masyarakat di Desa Rantau Panjang Kiri Kecamatan Kubu Babussalam Kabupaten Rokan Hilir agar ikut berpartisipasi dalam melakukan penyuluhan koperasi agar meningkatkan dari kesejahteraan masyarakat.
2. Disarankan kepada pengelola Koperasi Seribu Kubah agar memberikan pelayanan yang baik bagi anggota koperasi yang ingin melakukan peminjaman di Desa Rantau Panjang Kiri Kecamatan Kubu Babussalam Kabupaten Rokan Hilir
3. Disarankan kepada pengelola Koperasi Seribu Kubah agar mengadakan sosialisasi kepada masyarakat agar masyarakat lainnya lebih mengetahui tentang koperasi serta manfaatnya dari koperasi.
4. Untuk penelliti selanjutnya diharapkan dapat melakukan penelitian dengan variabel lain atau menambahkan variabel lainnya yang dapat mempengaruhi kesejahteraan masyarakat di Desa Rantau Panjang Kiri Kecamatan Kubu Babussalam Kabupaten Rokan Hilir.

Hak Cipta Dilindungi Undang-Undang

1. Dilarang mengutip sebagian atau seluruh karya tulis ini tanpa mencantumkan dan menyebutkan sumber:
 - a. Pengutipan hanya untuk kepentingan pendidikan, penelitian, penulisan karya ilmiah, penyusunan laporan, penulisan kritik atau tinjauan suatu masalah.
 - b. Pengutipan tidak merugikan kepentingan yang wajar UIN Suska Riau.
2. Dilarang mengumumkan dan memperbanyak sebagian atau seluruh karya tulis ini dalam bentuk apapun tanpa izin UIN Suska Riau.

Hak Cipta Dilindungi Undang-Undang

1. Dilarang mengutip sebagian atau seluruh karya tulis ini tanpa mencantumkan dan menyebutkan sumber:
 - a. Pengutipan hanya untuk kepentingan pendidikan, penelitian, penulisan karya ilmiah, penyusunan laporan, penulisan kritik atau tinjauan suatu masalah.
 - b. Pengutipan tidak merugikan kepentingan yang wajar UIN Suska Riau.
2. Dilarang mengumumkan dan memperbanyak sebagian atau seluruh karya tulis ini dalam bentuk apapun tanpa izin UIN Suska Riau.

DAFTAR PUSTAKA

I. BUKU

- M. Sholahuddin. 2007. *Asas-Asas Ekonomi Islam*. Jakarta: PT Raja Grafindo Prasad.
- Suryana, 2009, *Pemberdayaan Masyarakat*, Semarang: UNNES Press. Nurul
- Muhammad Soim, Achamad Ghozali Assyai'I, 2018, *Pengorganisasian dan Pengembangan Masyarakat*. Depok: Rajawali Pers.
- Subandi, 2015, *Ekonomi Koperasi(Teori dan Praktik)*, (Bandung:Alfabeta)
- Soesilo Iskandar, 2008. *Dinamika Gerakan Koperasi Indonesia*,(Jakarta: PT. Wahana Semesta Intermedia)
- Abdul Bashith, 2008. *Islam dan Manajemen Koperasi*. Malang: UIN-Malang Press.
- Fahrudin, Adi, 2012. *Pengantar Kesejahteraan Sosial*, (Bandung: Refika Aditama)
- Asy'arie Musa, 1997. *Etos Kerja dan Pemberdayaan Ekonomi Ummat*, Yogyakarta : Lesfi.
- Ridwan, Sunarto,2017. *Pengantar Statistika*, Bandung: Alfabeta.
- Tukiran Taniredja, Hidayati Mustafidah, *Metode Penelitian Sebagai Kuantitatif*, Bandung: Alfabeta.
- Saharsimi Arikunto, 2013, *Prosedur Penelitian Suatu Pendekatan Praktik*, Jakarta: Rineka Cipta
- Departemen Pendidikan Nasional,2001. *Kamus Besar Bahasa Indonesia*, Jakarta: Balai Pustaka.

II. JURNAL

- Singkono Edi Mulyono. *Model Pemberdayaan Masyarakat Miskin Melalui Pendidikan di Kecamatan Gajahmungkur Kota Semarang*, Jurnal Pemberdayaan, Vol.1 No.2 (November, Fakultas Ilmu Pendidikan Universitas Negeri Semarang, 2011)
- S. Zulhartati, *Peranan Koperasi Dalam Perekonomian Indonesia* Jurnal Pendidikan, (Fkip Universitas Tanjungpura, Pontianak 2015)

Hak Cipta Diindungi Undang-Undang

1. Dilarang mengutip sebagian atau seluruh karya tulis ini tanpa mencantumkan dan menyebutkan sumber:
 - a. Pengutipan hanya untuk kepentingan pendidikan, penelitian, penulisan karya ilmiah, penyusunan laporan, penulisan kritik atau tinjauan suatu masalah.
 - b. Pengutipan tidak merugikan kepentingan yang wajar UIN Suska Riau.
2. Dilarang mengumumkan dan memperbanyak sebagian atau seluruh karya tulis ini dalam bentuk apapun tanpa izin UIN Suska Riau.

- Serozi, 2014. Pendampingan Pemberdayaan Koperasi “Wana Mukti” Rintisan Lembaga Masyarakat Desa Hutan (LMDH) Desa Kedungsuren Kec. Kaliwungu Selatan Kabupaten Kendal, Semarang: LP2M UIN Walisongo,
- M. Yusuf S. Barusman, Andala Rama Putra Barusma, *Evaluasi Program Nasional Pemberdayaan Masyarakat Mandiri Perdesaan (Pnpm-Mpd) Melalui Proses Pengembangan Kapasitas (Studi Di Kecamatan Pekalongan Kabupaten Lampung)*. Jurnal Manajemen dan Bisnis Vol. 3 No. 2 April 2013.
- A. Basuki Rohmat. 2015. *Analisis Penerapan Prinsip-Prinsip Koperasi Dalam Undang-Undang Koperasi*. Jurnal Pembaharuan Hukum Volume II No. 1
- Sri Zuhartati, *Peranan Koperasi Dalam Perekonomian Indonesia* Jurnal Pendidikan, (Fkip Universitas Tanjungpura, Pontianak 2015)
- NurL husna, 2014, Ilmu Kesejahteraan Sosial dan Pekerjaan Sosial, *Jurnal Al-Bayan*, Vol.20, No.29





Lampiran 1

KISI-KISI INSTRUMEN PENELITIAN

Judul	Variabel	Indikator	Sub indikator	Teknik pengumpulan data
Pengaruh Program Koperasi Seribu Kubah Terhadap Kesejahteraan Masyarakat	Variabel X Program koperasi	a. Memahami simpan pinjam	1. Kepuasan anggota	1) Observasi 2) Kuisisioner 3) Dokumentasi
		b. Mampu mengembalikan simpan pinjam	1. Tepat waktu dalam pengembalian. 2. Jumlah yang dikembalikan sesuai kesepakatan 3. Pemanfaatan peminjaman	1. Observasi 2. Kuisisioner 3. Dokumentasi
		c. Penyampaian materi dalam penyuluhan	1. Melakukan penyuluhan kepada masyarakat terkait perawatan lahan. 2. Melakukan penyuluhan kepada masyarakat	1. Observasi 2. Kuisisioner 3. Dokumentasi

Hak Cipta Dilindungi Undang-Undang

1. Dilarang mengutip sebagian atau seluruh karya tulis ini tanpa mencantumkan dan menyebutkan sumber:
 - a. Pengutipan hanya untuk kepentingan pendidikan, penelitian, penulisan karya ilmiah, penyusunan laporan, penulisan kritik atau tinjauan suatu masalah.
 - b. Pengutipan tidak merugikan kepentingan yang wajar UIN Suska Riau.
2. Dilarang mengumumkan dan memperbanyak sebagian atau seluruh karya tulis ini dalam bentuk apapun tanpa izin UIN Suska Riau.



Hak Cipta Dilindungi Undang-Undang

1. Dilarang mengutip sebagian atau seluruh karya tulis ini tanpa mencantumkan dan menyebutkan sumber:

- a. Pengutipan hanya untuk kepentingan pendidikan, penelitian, penulisan karya ilmiah, penyusunan laporan, penulisan kritik atau tinjauan suatu masalah.
- b. Pengutipan tidak merugikan kepentingan yang wajar UIN Suska Riau.

2. Dilarang mengumumkan dan memperbanyak sebagian atau seluruh karya tulis ini dalam bentuk apapun tanpa izin UIN Suska Riau.

			<p>terkait pemilihan bibit.</p> <p>3. Penyampaian materi dalam penyuluhan</p> <p>4. Penetapan struktur dalam penyuluhan.</p>	
		d. Kerjasama yang dilakukan dengan pihak lain	<p>1. Jumlah kerjasama yang dilakukan dengan pihak lain</p> <p>2. Manfaat yang didapatkan dari kerjasama.</p> <p>3. Jangka waktu kerjasama</p> <p>4. Keuntungan yang didapat masyarakat dari kerjasama</p>	<p>1. Observasi</p> <p>2. Kuisisioner</p> <p>3. Dokumentasi</p>
Variabel Y Kesejahteraan masyarakat	a. Pendapatan masyarakat meningkat	<p>1. Terpenuhi kebutuhan pokok keluarga.</p> <p>2. Adanya sandang yang layak</p>		<p>1) Observasi</p> <p>2) Kuisisioner</p> <p>3) Dokumentasi</p>
	b. Mampu menjamin	<p>1. Adanya jaminan kesehatan keluarga jika</p>		<p>1. Observasi</p> <p>2. Kuisisioner</p> <p>3. Dokumentasi</p>



Hak Cipta Dilindungi Undang-Undang

1. Dilarang mengutip sebagian atau seluruh karya tulis ini tanpa mencantumkan dan menyebutkan sumber:
 - a. Pengutipan hanya untuk kepentingan pendidikan, penelitian, penulisan karya ilmiah, penyusunan laporan, penulisan kritik atau tinjauan suatu masalah.
 - b. Pengutipan tidak merugikan kepentingan yang wajar UIN Suska Riau.
2. Dilarang mengumumkan dan memperbanyak sebagian atau seluruh karya tulis ini dalam bentuk apapun tanpa izin UIN Suska Riau.

	kesehatan keluarga	ingin berobat	si
	c. Mampu menyeleksi anak-anak sampai kejenjang SMP	1. Memiliki biaya untuk sekolah anak dimulai dari sekolah dasar sampai SMP	1) Observasi 2) Kuisisioner 3) Dokumentasi
	d. Kemudahan mendapatkan fasilitas transportasi	<ol style="list-style-type: none"> 1. Mudah mendapatkan transportasi jika ingin bekerja. 2. Mempermudah mendapatkan transportasi untuk mengantar anak ke sekolah 	1. Observasi 2. Kuisisioner 3. Dokumentasi



Hak Cipta Dilindungi Undang-Undang

1. Dilarang mengutip sebagian atau seluruh karya tulis ini tanpa mencantumkan dan menyebutkan sumber:
 - a. Pengutipan hanya untuk kepentingan pendidikan, penelitian, penulisan karya ilmiah, penyusunan laporan, penulisan kritik atau tinjauan suatu masalah.
 - b. Pengutipan tidak merugikan kepentingan yang wajar UIN Suska Riau.
2. Dilarang mengumumkan dan memperbanyak sebagian atau seluruh karya tulis ini dalam bentuk apapun tanpa izin UIN Suska Riau.

Lampiran 2 : Kuisisioner Penelitian

Kuisisioner Penelitian

Pengaruh Program Koperasi Seribu Kubah Terhadap Kesejahteraan Masyarakat Di Desa Rantau Panjang Kiri Kecamatan Kubu Babussalam Kabupaten Rokan Hilir

A. Identitas Penelitian

1. Nama Peneliti : Mira Wahyuni
2. Jurusan : Pengembangan Masyarakat Islam
3. Fakultas : Dakwah dan Komunikasi
4. Universitas : Universitas Islam Negeri Sultan Syarif Kasim Riau
5. Kepentingan : Penyusunan karya ilmiah/ Skripsi untuk memperoleh Gelar Sarjana Sosial (S.Sos)

B. Identitas Responden

1. Nama Responden :
2. Umur Responden :
3. Pendidikan Terakhir :

C. Petunjuk Pengisian

: Mohon untuk memberikan tanda (X) pada setiap Jawaban yang dipilih

KUISISIONER PENELITIAN

Variabel X (Program Koperasi Seribu Kubah)

1. Apakah Bapak/Ibu memahami simpan pinjam ?
 - a. Sangat paham
 - b. Paham
 - c. Cukup paham
 - d. Tidak paham
 - e. Sangat tidak paham



Hak Cipta Dilindungi Undang-Undang

1. Dilarang mengutip sebagian atau seluruh karya tulis ini tanpa mencantumkan dan menyebutkan sumber:

- a. Pengutipan hanya untuk kepentingan pendidikan, penelitian, penulisan karya ilmiah, penyusunan laporan, penulisan kritik atau tinjauan suatu masalah.
- b. Pengutipan tidak merugikan kepentingan yang wajar UIN Suska Riau.

2. Dilarang mengumumkan dan memperbanyak sebagian atau seluruh karya tulis ini dalam bentuk apapun tanpa izin UIN Suska Riau.

2. Apakah dalam proses peminjaman mudah dilakukan ?
 - a. Sangat mudah
 - b. Mudah
 - c. Tidak mudah
 - d. Sulit
 - e. Sangat sulit
3. Berapa kali melakukan peminjaman ?
 - a. Sering sekali
 - b. Sering
 - c. Jarang
 - d. Tidak pernah
 - e. Sangat tidak pernah
4. Apakah puas terhadap pelayanan koperasi ?
 - a. Sangat puas
 - b. Puas
 - c. Kurang puas
 - d. Tidak puas
 - e. Sangat tidak puas
5. Apakah sesuai pemanfaat peminjaman ?
 - a. Sangat sesuai
 - b. Sesuai
 - c. Kurang sesuai
 - d. Tidak sesuai
 - e. Sangat tidak sesuai
6. Apakah tujuan dari peminjaman untuk modal membuka usaha ?
 - a. Sangat sesuai
 - b. Sesuai
 - c. Kurang sesuai
 - d. Tidak sesuai
 - e. Sangat tidak sesuai
7. Apakah jumlah pinjaman yang dikembalikan sesuai kesepakatan ?
 - a. Sangat sesuai
 - b. Sesuai
 - c. Kurang sesuai
 - d. Tidak sesuai
 - e. Sangat tidak sesuai



Hak Cipta Dilindungi Undang-Undang

1. Dilarang mengutip sebagian atau seluruh karya tulis ini tanpa mencantumkan dan menyebutkan sumber:
 - a. Pengutipan hanya untuk kepentingan pendidikan, penelitian, penulisan karya ilmiah, penyusunan laporan, penulisan kritik atau tinjauan suatu masalah.
 - b. Pengutipan tidak merugikan kepentingan yang wajar UIN Suska Riau.
2. Dilarang mengumumkan dan memperbanyak sebagian atau seluruh karya tulis ini dalam bentuk apapun tanpa izin UIN Suska Riau.

8. Apakah penyuluhan untuk perawatan lahan sering dilakukan ?
 - a. Sering sekali
 - b. Sering
 - c. Jarang
 - d. Tidak pernah
 - e. Sangat tidak pernah
9. Apakah bapak/ibu sering hadir saat penyuluhan dilakukan ?
 - a. Sering sekali
 - b. Sering
 - c. Jarang
 - d. Tidak pernah
 - e. Sangat tidak pernah
10. Apakah bapak/ibu puas terhadap materi yang disampaikan saat penyuluhan ?
 - a. Sangat puas
 - b. Puas
 - c. Kurang puas
 - d. Tidak puas
 - e. Sangat tidak puas
11. Apakah melalui penyuluhan dapat membantu bapak/ibu dalam menambah wawasan tentang perawatan lahan ?
 - a. Sangat sesuai
 - b. Sesuai
 - c. Kurang sesuai
 - d. Tidak sesuai
 - e. Sangat tidak sesuai
12. Apakah melalui penyuluhan dapat membantu bapak/ibu dalam memilih bibit yang terbaik ?
 - a. Sangat sesuai
 - b. Sesuai
 - c. Kurang sesuai
 - d. Tidak sesuai
 - e. Sangat tidak sesuai
13. Apakah struktur dari organisasi koperasi sangat sesuai dengan peran yang dijalankan ?
 - a. Sangat sesuai
 - b. Sesuai
 - c. Kurang sesuai
 - d. Tidak sesuai
 - e. Sangat tidak sesuai



Hak Cipta Dilindungi Undang-Undang

1. Dilarang mengutip sebagian atau seluruh karya tulis ini tanpa mencantumkan dan menyebutkan sumber:

- a. Pengutipan hanya untuk kepentingan pendidikan, penelitian, penulisan karya ilmiah, penyusunan laporan, penulisan kritik atau tinjauan suatu masalah.
- b. Pengutipan tidak merugikan kepentingan yang wajar UIN Suska Riau.

2. Dilarang mengumumkan dan memperbanyak sebagian atau seluruh karya tulis ini dalam bentuk apapun tanpa izin UIN Suska Riau.

14. Apakah bentuk kerjasama koperasi mempermudah dalam proses permodalan ?
 - a. Sangat mudah
 - b. Mudah
 - c. Tidak mudah
 - d. Sulit
 - e. Sangat sulit
15. Apakah bentuk kerjasama yang dilakukan dapat membantu perekonomian masyarakat ?
 - a. Sangat sering
 - b. Sering
 - c. Jarang
 - d. Tidak pernah
 - e. Sangat tidak pernah

b. Variabel Y (Kesejahteraan Masyarakat)

1. Apakah pendapatan yang diperoleh setelah menjadi anggota koperasi mencukupi ?
 - a. Sangat cukup
 - b. cukup
 - c. Ragu-ragu
 - d. Tidak cukup
 - e. Sangat tidak cukup
2. Apakah pendapatan tersebut dapat mencukupi kebutuhan pangan 3x sehari?
 - a. Sangat cukup
 - b. Cukup
 - c. Ragu-ragu
 - d. Tidak cukup
 - e. Sangat tidak cukup
3. Apakah pendapatan tersebut dapat membeli pakaian keluarga ?
 - a. Sangat sering
 - b. Sering
 - c. Jarang
 - d. Tidak pernah
 - e. Sangat tidak pernah



© Hak cipta milik UIN Suska Riau

Hak Cipta Dilindungi Undang-Undang

1. Dilarang mengutip sebagian atau seluruh karya tulis ini tanpa mencantumkan dan menyebutkan sumber:

- a. Pengutipan hanya untuk kepentingan pendidikan, penelitian, penulisan karya ilmiah, penyusunan laporan, penulisan kritik atau tinjauan suatu masalah.
- b. Pengutipan tidak merugikan kepentingan yang wajar UIN Suska Riau.

2. Dilarang mengumumkan dan memperbanyak sebagian atau seluruh karya tulis ini dalam bentuk apapun tanpa izin UIN Suska Riau.

4. Apakah setelah menjadi anggota koperasi memiliki tabungan?
 - a. Sangat setuju
 - b. Setuju
 - c. Ragu-ragu
 - d. Tidak setuju
 - e. Sangat tidak setuju
5. Berapa besar jumlah tabungan bapak/ibu perbulan ?
 - a. 500.000.00
 - b. 400.000.00
 - c. 300.000.00
 - d. 200.000.00
 - e. 100.000.00
6. Apakah setelah menjadi anggota memiliki jaminan kesehatan keluarga ?
 - a. Sangat setuju
 - b. Setuju
 - c. Ragu-ragu
 - d. Tidak setuju
 - e. Sangat tidak setuju
7. Apakah puas terhadap tingkat kemampuan berobat dengan jaminan yang ada ?
 - a. Sangat puas
 - b. Puas
 - c. Kurang puas
 - d. Tidak puas
 - e. Sangat tidak puas
8. Apakah sesuai tingkat pendidikan anak mencapai 12 tahun wajib belajar ?
 - a. Sangat sesuai
 - b. Sesuai
 - c. Kurang sesuai
 - d. Tidak sesuai
 - e. Sangat tidak sesuai
9. Apakah dengan adanya koperasi sangat membantu biaya untuk memenuhi kebutuhan tulis sekolah anak?
 - a. Sangat sering
 - b. Sering
 - c. Jarang
 - d. Tidak pernah
 - e. Sangat tidak pernah



Hak Cipta Dilindungi Undang-Undang

1. Dilarang mengutip sebagian atau seluruh karya tulis ini tanpa mencantumkan dan menyebutkan sumber:

- a. Pengutipan hanya untuk kepentingan pendidikan, penelitian, penulisan karya ilmiah, penyusunan laporan, penulisan kritik atau tinjauan suatu masalah.
- b. Pengutipan tidak merugikan kepentingan yang wajar UIN Suska Riau.

2. Dilarang mengemukakan dan memperbanyak sebagian atau seluruh karya tulis ini dalam bentuk apapun tanpa izin UIN Suska Riau.

10. Apakah dengan adanya koperasi sangat membantu dalam biaya seragam sekolah anak?
 - a. Sangat sering
 - b. Sering
 - c. Jarang
 - d. Tidak pernah
 - e. Sangat tidak pernah
11. Apakah mudah mendapatkan transportasi jika anak ingin sekolah ?
 - a. Sangat mudah
 - b. Mudah
 - c. Tidak mudah
 - d. Sulit
 - e. Sangat sulit
12. Kendaraan apa yang digunakan untuk mengantar anak sekolah ?
 - a. Mobil pribadi
 - b. Motor pribadi
 - c. Kendaraan umum
 - d. Sepeda
 - e. Berjalan kaki
13. Apakah mudah mendapatkan informasi dari berbagai media (TV, Koran, Internet, Dll)?
 - a. Sangat mudah
 - b. Mudah
 - c. Tidak mudah
 - d. Sulit
 - e. Sangat sulit
14. Apakah mudah mendapatkan transportasi jika ingin bekerja ?
 - a. Sangat mudah
 - b. Mudah
 - c. Tidak mudah
 - d. Sulit
 - e. Sangat sulit
15. Kendaraan apa yang digunakan untuk pergi bekerja ?

a. Mobil pribadi	d. Sepeda
b. Motor pribadi	e. Berjalan kaki
c. Kendaraan umum	

Lampiran 3

Proses Pengisian Kuesioner Oleh Responden



Hak Cipta Dilindungi Undang-Undang

1. Dilarang mengutip sebagian atau seluruh karya tulis ini tanpa mencantumkan dan menyebutkan sumber:
 - a. Pengutipan hanya untuk kepentingan pendidikan, penelitian, penulisan karya ilmiah, penyusunan laporan, penulisan kritik atau tinjauan suatu masalah.
 - b. Pengutipan tidak merugikan kepentingan yang wajar UIN Suska Riau.
2. Dilarang mengumumkan dan memperbanyak sebagian atau seluruh karya tulis ini dalam bentuk apapun tanpa izin UIN Suska Riau.



© Hak cipta milik UIN Suska Riau

State Islamic University of Sultan Syarif Kasim Riau

Hak Cipta Dilindungi Undang-Undang

1. Dilarang mengutip sebagian atau seluruh karya tulis ini tanpa mencantumkan dan menyebutkan sumber:
 - a. Pengutipan hanya untuk kepentingan pendidikan, penelitian, penulisan karya ilmiah, penyusunan laporan, penulisan kritik atau tinjauan suatu masalah.
 - b. Pengutipan tidak merugikan kepentingan yang wajar UIN Suska Riau.
2. Dilarang mengumumkan dan memperbanyak sebagian atau seluruh karya tulis ini dalam bentuk apapun tanpa izin UIN Suska Riau.



UIN SUSKA RIAU

KEMENTERIAN AGAMA
UNIVERSITAS ISLAM NEGERI SULTAN SYARIF KASIM RIAU
FAKULTAS DAKWAH DAN KOMUNIKASI

كلية الدعوة و الاتصال

FACULTY OF DAKWAH AND COMMUNICATION

Jln. HR. Soebrantas KM. 15 No. 155 Tuah Madani Tampan – Pekanbaru 28293 PO Box. 1004 Telp. 0761-562051 Fax. 0761-562052 Web: <https://fdk.uin-suska.ac.id/> Email: fdk@uin-suska.ac.id

Nomor : B-8722/Un.04/PP.00.9/12/2020 Pekanbaru, 03 Desember 2020
Sifat : Biasa
Lampiran : 1 Berkas
Hal : Penunjukan Pembimbing
a.n. **Mira Wahyuni**

Kepada Yth.

Dr. Ginda Harahap, M.Ag

Dosen Fakultas Dakwah dan Komunikasi
UIN Suska Riau

Assalamu'alaikum Warahmatullah Wabarakatuh

Dengan hormat,

Berdasarkan keputusan pimpinan Fakultas Dakwah dan Komunikasi tentang penetapan judul dan pembimbing skripsi mahasiswa a.n. **Mira Wahyuni** NIM. 11740124561 dengan judul "**Pengaruh Koperasi Seribu Kubah Terhadap Pemberdayaan Ekonomi Masyarakat di Desa Rantau Panjang Kiri Kecamatan Kubu Babussalam Kabupaten Rokan Hilir**" saudara menjadi pembimbing penyusunan skripsi mahasiswa tersebut.

Bimbingan yang saudara berikan meliputi :

1. Materi / Isi skripsi
2. Metodologi Penelitian

Kami tambahkan bahwa saudara dapat mengarahkan atau mengubah judul di atas bersama mahasiswa bersangkutan, sejauh tidak mengubah tema atau masalah pokoknya. Kami harapkan bimbingan tersebut dapat selesai dalam waktu **6 (enam) bulan**.

Atas kesediaan & perhatian saudara diucapkan terima kasih.

Wassalam

Dekan,



Dr. Mirdin, MA

NIP. 19660620 200604 1 015

Tembusan :

1. Ketua Jurusan Pengembangan Masyarakat Islam



UIN SUSKA RIAU

KEMENTERIAN AGAMA
UNIVERSITAS ISLAM NEGERI SULTAN SYARIF KASIM RIAU
FAKULTAS DAKWAH DAN KOMUNIKASI

كلية الدعوة و الاتصال

FACULTY OF DAKWAH AND COMMUNICATION

Jln. HR. Soebrantas KM. 15 No. 155 Tuah Madani Tampan – Pekanbaru 28293 PO Box. 1004 Telp. 0761-562051

Fax. 0761-562052 Web: <https://fdk.uin-suska.ac.id/> Email: fdk@uin-suska.ac.id

Nomor : Un.04/F.IV/PP.00.9/2717/2021
Sifat : Biasa
Lampiran : 1 (satu) Exp
Hal : Mengadakan Penelitian.

Pekanbaru, 23 April 2021

Kepada Yth,
**Kepala Dinas Penanaman Modal dan
Pelayanan Terpadu Satu Pintu
Propinsi Riau
Di
Pekanbaru**

Assalamu'alaikum wr. wb.

Dengan hormat,

Kami sampaikan bahwa datang menghadap bapak, mahasiswa kami:

N a m a	: MIRA WAHYUNI
N I M	: 11740124561
Semester	: VIII (Delapan)
Jurusan	: Pengembangan Masyarakat Islam (PMI)
Pekerjaan	: Mahasiswa Fak. Dakwah dan Komunikasi UIN Suska Riau

Akan mengadakan penelitian dalam rangka penulisan Skripsi tingkat Sarjana (S1) pada Fakultas Dakwah dan Komunikasi Universitas Islam Negeri Sultan Syarif Kasim Riau dengan judul:

"PENGARUH PROGRAM KOPERASI SERIBU KUBAH TERHADAP KESEJAHTERAAN MASYARAKAT DI DESA RANTAU PANJANG KIRI KECAMATAN KUBU BABUSSALAM KABUPATEN ROKAN HILIR."

Adapun sumber data penelitian adalah:

"DESA RANTAU PANJANG KIRI KECAMATAN KUBU BABUSSALAM KABUPATEN ROKAN HILIR."

Untuk maksud tersebut kami mohon Bapak berkenan memberikan petunjuk-petunjuk dan rekomendasi terhadap pelaksanaan penelitian tersebut.

Demikianlah kami sampaikan dan atas perhatian Saudara diucapkan terima kasih.

Wassalam
a. a. a. Rektor,
Dekan,

Dr. Nurdin, MA
NIP.19660620 200604 1 015

Tembusan :

1. Yth. Rektor UIN Suska Riau
2. Mahasiswa yang bersangkutan



PEMERINTAH PROVINSI RIAU
DINAS PENANAMAN MODAL DAN PELAYANAN TERPADU SATU PINTU
Gedung Menara Lancang Kuning Lantai I dan II Komp. Kantor Gubernur Riau
Jl. Jend. Sudirman No. 460 Telp. (0761) 39064 Fax. (0761) 39117 **PEKANBARU**
Email : dpmptsp@riau.go.id

REKOMENDASI

Nomor : 503/DPMPPTSP/NON IZIN-RISET/41110
T E N T A N G



**PELAKSANAAN KEGIATAN RISET/PRA RISET
DAN PENGUMPULAN DATA UNTUK BAHAN SKRIPSI**

1.04.02.01

Kepala Dinas Penanaman Modal dan Pelayanan Terpadu Satu Pintu Provinsi Riau, setelah membaca Surat Permohonan Riset dari : **Dekan Fakultas Dakwah dan Komunikasi UIN Suska Riau, Nomor : Un.04/F.IV/PP.00.9/2717/2021 Tanggal 23 April 2021**, dengan ini memberikan rekomendasi kepada:

- | | | |
|----------------------|---|--|
| 1. Nama | : | MIRA WAHYUNI |
| 2. NIM / KTP | : | 11740124561 |
| 3. Program Studi | : | PENGEMBANGAN MASYARAKAT ISLAM |
| 4. Jenjang | : | S1 |
| 5. Alamat | : | PEKANBARU |
| 6. Judul Penelitian | : | PENGARUH PROGRAM KOPERASI SERIBU KUBAH TERHADAP KESEJAHTERAAN MASYARAKAT DI DESA RANTAU PANJANG KIRI KECAMATAN KUBU BABUSSALAM KABUPATEN ROKAN HILIR |
| 7. Lokasi Penelitian | : | DESA RANTAU PANJANG KIRI KECAMATAN KUBU BABUSSALAM KABUPATEN ROKAN HILIR |

Dengan ketentuan sebagai berikut:

1. Tidak melakukan kegiatan yang menyimpang dari ketentuan yang telah ditetapkan.
2. Pelaksanaan Kegiatan Penelitian dan Pengumpulan Data ini berlangsung selama 6 (enam) bulan terhitung mulai tanggal rekomendasi ini diterbitkan.
3. Kepada pihak yang terkait diharapkan dapat memberikan kemudahan serta membantu kelancaran kegiatan Penelitian dan Pengumpulan Data dimaksud.

Demikian rekomendasi ini dibuat untuk dipergunakan seperlunya.

Dibuat di : Pekanbaru
Pada Tanggal : 29 April 2021

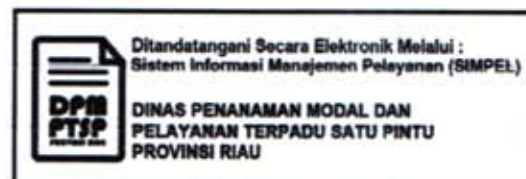

Tembusan :

Disampaikan Kepada Yth :

1. Kepala Badan Kesatuan Bangsa dan Politik Provinsi Riau di Pekanbaru
2. Bupati Rokan Hilir
Up. Kaban Kesbangpol dan Linmas di Bagansiapiapi
3. Dekan Fakultas Dakwah dan Komunikasi UIN Suska Riau di Pekanbaru
4. Yang Bersangkutan



Hak Cipta Dilindungi Undang-Undang

1. Dilarang mengutip sebagian atau seluruh karya tulis ini tanpa mencantumkan dan menyebutkan sumber:
 - a. Pengutipan hanya untuk kepentingan pendidikan, penelitian, penulisan karya ilmiah, penyusunan laporan, penulisan kritik atau tinjauan suatu masalah.
 - b. Pengutipan tidak merugikan kepentingan yang wajar UIN Suska Riau.
2. Dilarang mengumumkan dan memperbanyak sebagian atau seluruh karya tulis ini dalam bentuk apapun tanpa izin UIN Suska Riau.

BIOGRAFI PENULIS



Mira Wahyuni lahir di Desa Jojol Kabupaten Rokan Hilir 21 April 1999. Anak ketiga dari lima bersaudara. Anak dari pasangan Kabul Simanjuntak dan Mawarni. Penulis menyelesaikan pendidikan sekolah dasar di Sekolah Dasar Negeri 016 Jojol pada tahun 2010. Kemudian melanjutkan pendidikan tingkat Sekolah Menengah Pertama Negeri 2 Kubu dan tamat pada tahun 2013. Kemudian penulis tetap melanjutkan sekolah di Sekolah Menengah Atas Negeri 1 Kubu Babussalam dan tamat pada tahun 2016. Pada tahun 2017 penulis melanjutkan studi di Universitas Islam Negeri Sultan Syarif Kasim Riau Fakultas Dakwah dan Komunikasi Jurusan Pengembangan Masyarakat Islam untuk meraih gelar Sarjana dalam Strata jenjang Strata Satu (S1).

Pada tahun 2020, Penulis melaksanakan Kuliah Kerja Nyata (KKN) di Desa Jojol Kecamatan Kubu Babussalam Kabupaten Rokan Hilir selama 30 hari. Kemudian melanjutkan Praktek Kerja Lapangan (PKL) yang dilaksanakan di kantor Desa Jojol Kecamatan Kubu Babussalam Kabupaten Rokan Hilir.

Penulis melakukan penelitian di Desa Rantau Panjang Kiri Kecamatan Kubu Babussalam Kabupaten Rokan Hilir. Kemudian mendapatkan ACC dari pembimbing skripsi pada tanggal 14 Oktober 2021.