

**Hak Cipta Dilindungi Undang-Undang**

1. Dilarang mengutip sebagian atau seluruh karya tulis ini tanpa mencantumkan dan menyebutkan sumber:
  - a. Pengutipan hanya untuk kepentingan pendidikan, penelitian, penulisan karya ilmiah, penyusunan laporan, penulisan kritik atau tinjauan suatu masalah.
  - b. Pengutipan tidak merugikan kepentingan yang wajar UIN Suska Riau.
2. Dilarang mengumumkan dan memperbanyak sebagian atau seluruh karya tulis ini dalam bentuk apapun tanpa izin UIN Suska Riau.



# **PENGENAAN PEMUNGUTAN PAJAK REKLAME DI BADAN PENDAPATAN DAERAH KABUPATEN KAMPAR**

## **TUGAS AKHIR**

Diajukan Sebagai Salah Satu Syarat Untuk Memperoleh Gelar Ahli Madya (A.Md)  
pada Program Studi D3 Administrasi Perpajakan Fakultas Ekonomi dan Ilmu Sosial  
Universitas Islam Negeri Sultan Syarif Kasim Riau

**OLEH :**

**GERNADHI ARYA LUBIS**

**NIM. 01870614278**



**UIN SUSKA RIAU**

**PROGRAM STUDI D3 ADMINISTRASI PERPAJAKAN  
FAKULTAS EKONOMI DAN ILMU SOSIAL  
UNIVERSITAS ISLAM NEGERI SULTAN SYARIF KASIM RIAU  
PEKANBARU**

**2021**



**LEMBAR PERSETUJUAN TUGAS AKHIR**

**NAMA** : GERNADHI ARYA LUBIS  
**NIM** : 01870614278  
**PROGRAM STUDI** : D3 ADMINISTRASI PERPAJAKAN  
**FAKULTAS** : EKONOMI DAN ILMU SOSIAL  
**SEMESTER** : VII (TUJUH)  
**JUDUL** : PENGENAAN PEMUNGUTAN PAJAK REKLAME DI  
 BADAN PENDAPATAN DAERAH KABUPATEN  
 KAMPAR  
**TANGGAL UJIAN** : 27 OKTOBER 2021

Pekanbaru, 01 November 2021

Disetujui Oleh :

**PEMBIMBING**

**Ari Nur Wahidah, SE., MM**  
**NIP. 19780105 200710 2 002**

Mengetahui :

**DEKAN**  
**Fakultas Ekonomi dan Ilmu Sosial**

**KETUA PRODI**  
**D3 Administrasi Perpajakan**



**Dr. Hj. Mahyarni, SE., MM**  
**NIP. 19700826 199903 2 001**

**Dr. Jhon Afrizal, S.Hi., M.A**  
**NIP. 19790911 201101 1 003**

- Hak Cipta Dilindungi Undang-Undang**
1. Dilarang mengutip sebagian atau seluruh karya tulis ini tanpa mencantumkan dan menyebutkan sumber:
    - a. Pengutipan hanya untuk kepentingan pendidikan, penelitian, penulisan karya ilmiah, penyusunan laporan, penulisan kritik atau tinjauan suatu masalah.
    - b. Pengutipan tidak merugikan kepentingan yang wajar UIN Suska Riau.
  2. Dilarang mengumumkan dan memperbanyak sebagian atau seluruh karya tulis ini dalam bentuk apapun tanpa izin UIN Suska Riau.



**LEMBAR PENGESAHAN TUGAS AKHIR**

Hak Cipta Dilindungi Undang-Undang

© Hak Cipta dilindungi UIN Suska Riau

State Islamic University of Sultan Syarif Kasim Riau

NAMA : GERNADHI ARYA LUBIS  
 NIM : 01870614278  
 PROGRAM STUDI : D3 ADMINISTRASI PERPAJAKAN  
 FAKULTAS : EKONOMI DAN ILMU SOSIAL  
 SEMESTER : VII (TUJUH)  
 JUDUL : PENGENAAN PEMUNGUTAN PAJAK REKLAME DI  
 BADAN PENDAPATAN DAERAH KABUPATEN  
 KAMPAR  
 TANGGAL UJIAN : 27 OKTOBER 2021

Pekanbaru, November 2021

Disetujui Oleh:

**KETUA PENGUJI**

Dr. Jhon Afrizal, S.HI, M.A  
 NIP. 19790911 20110 1 003

ANGGOTA

PENGUJI I

PENGUJI II

Ikhwani Ratna, SE, M.Si, Ak, CA  
 NIP. 19830827 201101 2 002

Arridho Abduh, SE, Ak, BPK, CLA  
 NIP. 19851203 2001903 100 7

1. Dilarang mengutip sebagian atau seluruh karya tulis ini tanpa mencantumkan dan menyebutkan sumber:
  - a. Pengutipan hanya untuk kepentingan pendidikan, penelitian, penulisan karya ilmiah, penyusunan laporan, penulisan kritik atau tinjauan suatu masalah.
  - b. Pengutipan tidak merugikan kepentingan yang wajar UIN Suska Riau.
2. Dilarang mengumumkan dan memperbanyak sebagian atau seluruh karya tulis ini dalam bentuk apapun tanpa izin UIN Suska Riau.



Sampiran Surat :

Nomor : Nomor 25/2021  
 Tanggal : 10 September 2021

**SURAT PERNYATAAN**

Saya yang bertandatangan di bawah ini :  
 : GERNADHI ARYA LUBIS  
 : 01870614278  
 Tempat/ Tgl. Lahir : BANGKINANG / 07 AGUSTUS 2000  
 Fakultas/Pascasarjana : EKONOMI DAN ILMU SOSIAL  
 : D3 ADMINISTRASI PERPAJAKAN

Disertasi/Thesis/Skripsi/Karya Ilmiah lainnya\*:  
PENGENAAN PEMUNGUTAN PAJAK REKLAME DI BADAN  
PENDAPATAN DAERAH KABUPATEN KAMPAR.

Menyatakan dengan sebenar-benarnya bahwa :  
 1. Penulisan Disertai/Thesis/Skripsi/Karya Ilmiah lainnya\* dengan judul sebagaimana  
 tersebut di atas adalah hasil pemikiran dan penelitian saya sendiri.

2. Semua kutipan pada karya tulis saya ini sudah disebutkan sumbernya.  
 3. Oleh karena itu Disertasi/Thesis/Skripsi/Karya Ilmiah lainnya\* saya ini, saya nyatakan  
 bebas dari plagiat.

4. Apa bila dikemudian hari terbukti terdapat plagiat dalam penulisan  
 Disertasi/Thesis/Skripsi/(Karya Ilmiah lainnya)\* saya tersebut, maka saya bersedia  
 menerima sanksi sesuai peraturan peraturan perundang-undangan.

Demikian Surat Pernyataan ini saya buat dengan penuh kesadaran dan tanpa paksaan  
 dari pihak manapun juga.

UIN SUSKA RIAU Pekanbaru, 18 NOVEMBER 2021  
 Yang membuat pernyataan



GERNADHI ARYA LUBIS  
 NIM : 01870614278

- pilih salah satu sesuai jenis karya tulis

2. Dilarang mengumumkan dan memperbanyak sebagian atau seluruh karya tulis ini dalam bentuk apapun tanpa izin UIN Suska Riau.

Hak Cipta Dilindungi Undang-Undang  
 Dilarang menyalin, mengutip, atau memperbanyak sebagian atau seluruh karya tulis ini tanpa mengutip sumbernya.  
 a. Pengutipan hanya untuk kepentingan pendidikan, penelitian, penulisan karya ilmiah, penyusunan laporan, penulisan kritik atau tinjauan suatu masalah.  
 b. Pengutipan tidak merugikan kepentingan yang wajar UIN Suska Riau.

Hak cipta milik UIN Suska Riau  
 State Islamic University of Sultan Syarif Kasim Riau

**Hak Cipta Dilindungi Undang-Undang**

1. Dilarang mengutip sebagian atau seluruh karya tulis ini tanpa mencantumkan dan menyebutkan sumber:
  - a. Pengutipan hanya untuk kepentingan pendidikan, penelitian, penulisan karya ilmiah, penyusunan laporan, penulisan kritik atau tinjauan suatu masalah.
  - b. Pengutipan tidak merugikan kepentingan yang wajar UIN Suska Riau.
2. Dilarang mengumumkan dan memperbanyak sebagian atau seluruh karya tulis ini dalam bentuk apapun tanpa izin UIN Suska Riau.

**ABSTRAK**

**PENGENAAN PEMUNGUTAN PAJAK REKLAME DI BADAN  
PENDAPATAN DAERAH KABUPATEN KAMPAR**

**GERNADHI ARYA LUBIS**  
**01870614278**

Objek Penelitian ini dilakukan di Badan Pendapatan Daerah Kabupaten Kampar. Tujuan dari penelitian ini adalah untuk mengetahui bagaimana Pemotongan Dan Pemungutan Pajak Reklame Di Badan Pendapatan Daerah Kabupaten Kampar. Sesuai dengan tujuan penulis, maka penulisan ini menggunakan metode kualitatif. Teknik pengumpulan data yang digunakan adalah Observasi, Wawancara dan Dokumentasi. Berdasarkan penelitian yang dilakukan di lapangan pengenaan pemungutan pajak reklame di kabupaten kampar diatur dalam Peraturan Daerah Nomor 14 Tahun 2011. Pengenaan tarif pajak reklame sebesar 25% dan dalam pemungutannya menggunakan sistem *Official Assessment* artinya diperhitungkan/ditentukan oleh petugas pajak (fiskus) dan ditetapkan dalam SKPD (Surat Ketetapan Pajak Daerah), Dalam sistem ini dapat disimpulkan bahwa berhasil atau tidaknya pelaksanaan proses pemungutan pajak bergantung pada petugas pajak (petugas pajak memiliki peranan dominan).

**Kata kunci : Pengenaan Pemungutan, Pajak Reklame**

UIN SUSKA RIAU



## Hak Cipta Dilindungi Undang-Undang

1. Dilarang mengutip sebagian atau seluruh karya tulis ini tanpa mencantumkan dan menyebutkan sumber:
  - a. Pengutipan hanya untuk kepentingan pendidikan, penelitian, penulisan karya ilmiah, penyusunan laporan, penulisan kritik atau tinjauan suatu masalah.
  - b. Pengutipan tidak merugikan kepentingan yang wajar UIN Suska Riau.
2. Dilarang mengumumkan dan memperbanyak sebagian atau seluruh karya tulis ini dalam bentuk apapun tanpa izin UIN Suska Riau.

## KATA PENGANTAR

بِسْمِ اللَّهِ الرَّحْمَنِ الرَّحِيمِ

Assalamu'alaikum Wr.wb

Puji dan syukur kepada Allah subhanallahu wa ta'ala atas rahmat dan karunia yang diberikannya sehingga penulis dapat menyelesaikan Tugas Akhir ini dengan judul **“Pengenalan Pemungutan Pajak Reklame Di Badan Pendapatan Daerah Kabupaten Kampar”**. Shalawat dan salam untuk uswah kita Rasulullah SAW, semoga syafa'at - Nya nanti akan kita peroleh. Tugas Akhir ini disusun untuk memenuhi sebagian persyaratan guna mencapai gelar akademik Ahli Madya (A.Md) pada PRODI D3 Administrasi Perpajakan Fakultas Ekonomi Dan Ilmu Sosial Universitas Islam Negeri Sultan Syarif Kasim Riau.

Penulis menyadari sepenuhnya bahwa dalam penulisan Tugas Akhir ini masih jauh dari kesempurnaan dan masih banyak kelemahannya. Untuk itu penulis menerima dengan senang hati segala kritikan dan saran yang bersifat membangun demi kesempurnaan Tugas Akhir ini.

Dalam penyusunan dan penulisan Tugas Akhir ini tidak lepas dari bantuan, bimbingan serta dukungan dari berbagai pihak. Oleh karena itu, penulis ingin menyampaikan rasa hormat dan terimakasih yang sebesar-besarnya kepada:

1. Kepada Orang Tua saya, Ayahanda Alm.Muhammad Zainuddin Lubis dan Ibunda Nurahmani yang selalu memberi dukungan, motivasi serta do'a restu kepada penulis agar dapat menyelesaikan Tugas Akhir ini.
2. Prof. Dr. Khairunnas M.Ag Selaku Rektor Universitas Islam Negeri Sultan Syarif Kasim Riau beserta pembantu Rektor I, II dan III yang



#### Hak Cipta Dilindungi Undang-Undang

1. Dilarang mengutip sebagian atau seluruh karya tulis ini tanpa mencantumkan dan menyebutkan sumber:
  - a. Pengutipan hanya untuk kepentingan pendidikan, penelitian, penulisan karya ilmiah, penyusunan laporan, penulisan kritik atau tinjauan suatu masalah.
  - b. Pengutipan tidak merugikan kepentingan yang wajar UIN Suska Riau.
2. Dilarang mengumumkan dan memperbanyak sebagian atau seluruh karya tulis ini dalam bentuk apapun tanpa izin UIN Suska Riau.

telah memberi waktu kepada penulis untuk menuntut ilmu di perguruan tinggi ini.

3. Dr. Hj. Mahyarni, SE, MM selaku Dekan Fakultas Ekonomi Dan Ilmu Sosial beserta pembantu Dekan I, II, III yang memfasilitasi dengan kebijakan-kebijakannya.
4. Dr.Jhon Afrizal, S. HI. MA selaku Ketua Prodi D3 Administrasi Perpajakan Fakultas Ekonomi dan Ilmu Sosial yang telah memberikan nasehat, saran dan motivasi dalam menulis tugas akhir ini.
5. Muslim, S.Sos, M.Si selaku Sekretaris Prodi D3 Administrasi Perpajakan Fakultas Ekonomi dan Ilmu Sosial yang telah memberikan saran dan perbaikan dalam menulis tugas akhir ini.
6. Ari Nur Wahidah, SE, MM selaku dosen pembimbing yang selalu memberikan nasehat, motivasi, serta membantu dalam perbaikan kesalahan-kesalahan dalam penulisan Tugas Akhir ini.
7. Semua pendidik yang penulis hormati, para Bapak dan Ibu dosen Fakultas Ekonomi dan Ilmu Sosial Universitas Islam Negeri Sultan Syarif Kasim Riau yang telah memberikan ilmu yang tidak dapat dinilai dengan materi.
8. Kepada Kantor Badan Pendapatan Daerah Kabupaten Kampar, seluruh staf yang telah banyak membantu penulis mendapatkan data hingga selesai Tugas Akhir ini.
9. Sahabat dan teman-teman D3 Administrasi Perpajakan, terkhusus untuk teman-teman di kelas B yang telah memotivasi selama ini, saling



**Hak Cipta Dilindungi Undang-Undang**

1. Dilarang mengutip sebagian atau seluruh karya tulis ini tanpa mencantumkan dan menyebutkan sumber:
  - a. Pengutipan hanya untuk kepentingan pendidikan, penelitian, penulisan karya ilmiah, penyusunan laporan, penulisan kritik atau tinjauan suatu masalah.
  - b. Pengutipan tidak merugikan kepentingan yang wajar UIN Suska Riau.
2. Dilarang mengumumkan dan memperbanyak sebagian atau seluruh karya tulis ini dalam bentuk apapun tanpa izin UIN Suska Riau.

membantu, terimakasih atas persahabatan kita, senda gurau yang sangat menghibur dikala bersama. Seluruhteman-teman seperjuangan yang tidak dapat penulis sebutkan namanya satu persatu.

10. Kepada teman-teman di Himpunan Mahasiswa Prodi Administrasi Perpajakan yang telah bersedia bertukar pikiran dalam proses penyelesaian Tugas Akhir ini.

11. Dan kepada Semua pihak yang karena keterbatasan tidak dapat disebutkan satu persatu yang turut andil selama penulisan TA ini. Semoga Allah SWT membalas segala ketulusan dan budi baik yang telah diberikan. Aamiin Ya Rabbal'alamin.

Semoga semua bantuan, dukungan dan doa yang telah diberikan menjadi amal baik yang akan mendapatkan balasan dari Allah subbhanallahuwata'ala berupa pahala. Semoga Tugas Akhir ini dapat berguna dan dapat dimanfaatkan sebaik-baiknya oleh pihak-pihak yang membutuhkan.

Wassalamu'alaikum Wr.Wb

Pekanbaru, September 2021

Penulis

**Gernadhi Arya Lubis**  
**01870614278**





**Hak Cipta Dilindungi Undang-Undang**

1. Dilarang mengutip sebagian atau seluruh karya tulis ini tanpa mencantumkan dan menyebutkan sumber:
  - a. Pengutipan hanya untuk kepentingan pendidikan, penelitian, penulisan karya ilmiah, penyusunan laporan, penulisan kritik atau tinjauan suatu masalah.
  - b. Pengutipan tidak merugikan kepentingan yang wajar UIN Suska Riau.
2. Dilarang mengumumkan dan memperbanyak sebagian atau seluruh karya tulis ini dalam bentuk apapun tanpa izin UIN Suska Riau.

## DAFTAR ISI

<b>ABSTRAK .....</b>	<b>i</b>
<b>KATA PENGANTAR .....</b>	<b>ii</b>
<b>DAFTAR ISI .....</b>	<b>v</b>
<b>DAFTAR TABEL .....</b>	<b>vi</b>
<b>DAFTAR GAMBAR .....</b>	<b>vii</b>
<b>BAB I PENDAHULUAN</b>	
1.1 Latar Belakang .....	1
1.2 Rumusan Masalah .....	5
1.3 Tujuan dan Manfaat Penelitian .....	6
1.4 Metode Penelitian .....	6
1.5 Sistematika Penulisan .....	8
<b>BAB II GAMBARAN UMUM .....</b>	<b>10</b>
2.1 Sejarah Singkat BAPENDA Kabupaten Kampar .....	10
2.2 Visi dan Misi BAPENDA Kabupaten Kampar .....	12
2.3 Uraian Tugas/Unit Kerja BAPENDA Kabupaten Kampar .....	13
2.4 Struktur Organisasi BAPENDA Kabupaten Kampar .....	17
<b>BAB III TINJAUAN TEORI DAN PRAKTIK .....</b>	<b>18</b>
3.1 Tinjauan Teori .....	18
3.1.1 Pengertian Pajak .....	18
3.1.2 Fungsi Pajak .....	20
3.1.3 Sistem Pemungutan Pajak .....	21
3.1.4 Syarat Pemungutann Pajak .....	23
3.1.5 Jenis-jenis Pajak .....	24
3.1.6 Pengertian Wajib Pajak .....	30
3.1.7 Pengertian Pajak Reklame .....	31
3.1.8 Pengertian Pengenaan Pemungutan Pajak Reklame .....	36
3.1.9 Pajak Menurut Syariat Islam .....	37



- Hak Cipta Dilindungi Undang-Undang**
1. Dilarang mengutip sebagian atau seluruh karya tulis ini tanpa mencantumkan dan menyebutkan sumber:
    - a. Pengutipan hanya untuk kepentingan pendidikan, penelitian, penulisan karya ilmiah, penyusunan laporan, penulisan kritik atau tinjauan suatu masalah.
    - b. Pengutipan tidak merugikan kepentingan yang wajar UIN Suska Riau.
  2. Dilarang mengumumkan dan memperbanyak sebagian atau seluruh karya tulis ini dalam bentuk apapun tanpa izin UIN Suska Riau.

3.2 Tinjauan Praktek .....	40
3.2.1 Target dan Realisasi Penerimaan Pajak Reklame Pada Badan Pendapatan Daerah Kabupaten Kampar .....	40
3.2.2 Pengenaan Pajak Reklame Di Kabupaten Kampar .....	41
3.2.3 Pelaksanaan Pemungutan Pajak Reklame Di Kabupaten Kampar .....	44
<b>BAB IV PENNUTUP .....</b>	<b>50</b>
4.1 Kesimpulan .....	50
4.2 Saran .....	50
<b>DAFTAR PUSTAKA</b>	
<b>LAMPIRAN</b>	

## DAFTAR TABEL

Tabel 1.1	Rekapitulasi Wajib Pajak Yang Terdaftar Pajak Reklame Pada Badan Pendapatan Daerah Kabupaten Kampar Tahun 2018 s/d 2020 .....	4
Tabel 3.1	Target dan Realisasi Penerimaan Pajak Reklame Pada Badan Pendapatan Daerah Kabupaten Kampar Tahun 2018 s/d 2020 ....	40
Tabel 3.2	Nilai Satu Satuan Nilai Strategis (NS) Kabupaten Kampar .....	42
Tabel 3.3	Perhitungan Pajak Reklame Dinas Pendapatan, Pengelolaan Keuangan Dan Aset Kabupaten Kampar .....	43

### Hak Cipta Dilindungi Undang-Undang

1. Dilarang mengutip sebagian atau seluruh karya tulis ini tanpa mencantumkan dan menyebutkan sumber:
  - a. Pengutipan hanya untuk kepentingan pendidikan, penelitian, penulisan karya ilmiah, penyusunan laporan, penulisan kritik atau tinjauan suatu masalah.
  - b. Pengutipan tidak merugikan kepentingan yang wajar UIN Suska Riau.
2. Dilarang mengumumkan dan memperbanyak sebagian atau seluruh karya tulis ini dalam bentuk apapun tanpa izin UIN Suska Riau.

**Hak Cipta Dilindungi Undang-Undang**

1. Dilarang mengutip sebagian atau seluruh karya tulis ini tanpa mencantumkan dan menyebutkan sumber:
  - a. Pengutipan hanya untuk kepentingan pendidikan, penelitian, penulisan karya ilmiah, penyusunan laporan, penulisan kritik atau tinjauan suatu masalah.
  - b. Pengutipan tidak merugikan kepentingan yang wajar UIN Suska Riau.
2. Dilarang mengumumkan dan memperbanyak sebagian atau seluruh karya tulis ini dalam bentuk apapun tanpa izin UIN Suska Riau.

## DAFTAR GAMBAR

Gambar 2.1 Struktur Organisasi Badan Pendapatan Daerah Kabupaten Kampar .....	17
--	----

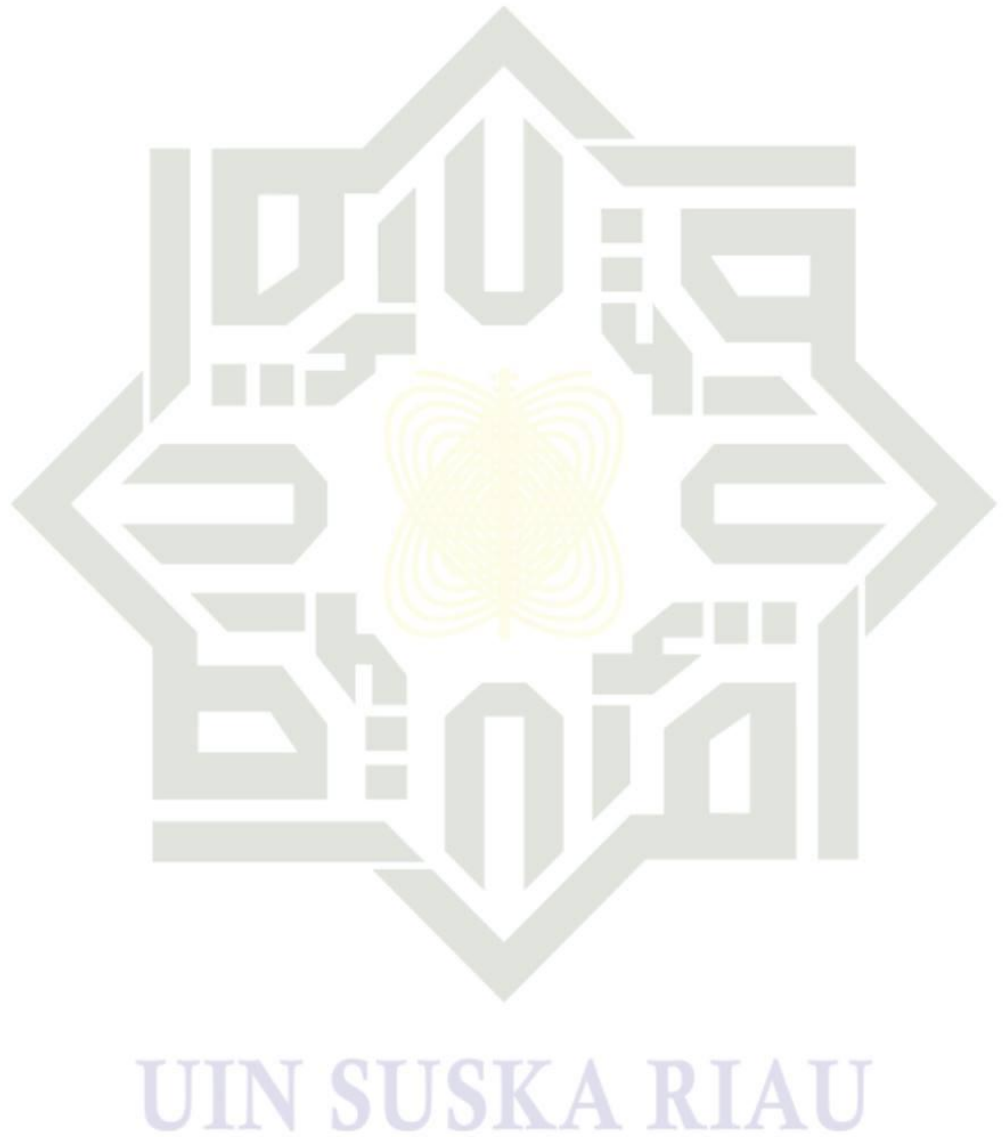

**Hak Cipta Dilindungi Undang-Undang**

1. Dilarang mengutip sebagian atau seluruh karya tulis ini tanpa mencantumkan dan menyebutkan sumber:
  - a. Pengutipan hanya untuk kepentingan pendidikan, penelitian, penulisan karya ilmiah, penyusunan laporan, penulisan kritik atau tinjauan suatu masalah.
  - b. Pengutipan tidak merugikan kepentingan yang wajar UIN Suska Riau.
2. Dilarang mengumumkan dan memperbanyak sebagian atau seluruh karya tulis ini dalam bentuk apapun tanpa izin UIN Suska Riau.

## BAB I

### PENDAHULUAN

#### 1.1 Latar Belakang Masalah

Pembangunan nasional suatu bangsa ditentukan oleh kemampuan bangsa tersebut yang berupaya memajukan kesejahteraan masyarakat dengan memerlukan dana untuk pembiayaan pembangunan guna mencapai tujuan yang diinginkan. Usaha untuk mencapai tujuan tersebut salah satunya adalah melalui pajak. Pajak merupakan sumber penerimaan pendapatan yang dapat memberikan peranan dan sumbangan yang berarti melalui penyediaan sumber dana bagi pembiayaan pengeluaran–pengeluaran pemerintah.

Pajak merupakan salah satu pendapatan Negara yang sangat penting dan dimanfaatkan untuk melaksanakan dan meningkatkan pembangunan nasional. Pendapatan dari sektor pajak digunakan oleh pemerintah untuk melakukan kegiatan pembangunan di segala bidang seperti pembangunan infrastruktur negara, pembayaran gaji pegawai negeri, pembangunan sarana umum dan sebagainya.

Menurut undang-undang nomor 32 tahun 2004 tentang otonomi daerah, pemerintah daerah mempunyai wewenang terhadap suatu daerah untuk mengatur keangannya sendiri, maka pemerintah daerah dipacu untuk berkreasi mencari sumber penerimaan daerah yang dapat mendukung pembiayaan dan pengeluaran dan alternatif sumber penerimaan yang mungkin dipungut oleh daerah. Undang-undang tentang pemerintahan daerah menetapkan pajak dan retribusi daerah



menjadi salah satu sumber penerimaan yang berasal dari dalam daerah dan dapat dikembangkan sesuai dengan kondisi masing-masing daerah.

Pembangunan daerah sebagai integral dari pembangunan nasional dilaksanakan berdasarkan prinsip otonomi daerah dan pengaturan sumber daya yang memberikan kesempatan bagi peningkatan demokrasi dan kinerja daerah dalam rangka menciptakan stabilitas pembangunan dan pembangunan daerah dalam mewujudkan kesejahteraan dan kemakmuran bagi masyarakat. Disamping itu juga untuk dapat menggali potensi-potensi yang ada demi tercapainya tujuan dan cita-cita pembangunan nasional itu sendiri.

Berdasarkan Undang-Undang Nomor 28 Tahun 2009, ditetapkan enam belas jenis Pajak Daerah, yang terdiri dari lima jenis Pajak Provinsi dan sebelas Pajak Kabupaten/Kota. Diantara sebelas Pajak Daerah Kabupaten/Kota adalah Pajak Reklame. Aziz Samudra (2015:216) Pajak Reklame adalah Pajak atas penyelenggaraan reklame. Sedangkan yang dimaksud dengan Reklame adalah benda, alat, media yang bentuk dan corak ragamnya dengan tujuan komersial dipergunakan untuk memperkenalkan, menganjurkan, mempromosikan atau untuk menarik perhatian umum terhadap suatu barang, jasa, orang atau badan, yang dapat dilihat, dibaca, didengar, dirasakan, dan dinikmati oleh umum, kecuali yang dilakukan oleh pemerintah. Pajak Reklame dikenakan atas penggunaan reklame terhadap orang pribadi atau badan yang menggunakan reklame tersebut.

Badan Pendapatan Daerah mempunyai peran besar dalam meningkatkan Pendapatan Asli Daerah. Dalam melaksanakan Pajak Reklame tersebut, Pemerintah tentu mendapat hambatan atau permasalahan seperti kurangnya

#### Hak Cipta Dilindungi Undang-Undang

1. Dilarang mengutip sebagian atau seluruh karya tulis ini tanpa mencantumkan dan menyebutkan sumber:

- a. Pengutipan hanya untuk kepentingan pendidikan, penelitian, penulisan karya ilmiah, penyusunan laporan, penulisan kritik atau tinjauan suatu masalah.
- b. Pengutipan tidak merugikan kepentingan yang wajar UIN Suska Riau.

2. Dilarang mengumumkan dan memperbanyak sebagian atau seluruh karya tulis ini dalam bentuk apapun tanpa izin UIN Suska Riau.



kesadaran wajib pajak dan kepatuhan wajib pajak dalam membayar pajak sehingga banyak wajib pajak yang membayar pajak lewat dari tanggal jatuh tempo, bahkan menunggak atau tidak membayar pajak. Oleh karena itu perlu peran fiskus dalam meningkatkan kepatuhan wajib pajak dengan upaya seperti melakukan sosialisasi dan memberikan pengetahuan tentang pajak reklame dengan jelas kepada wajib pajak. Dalam Peraturan Daerah Kabupaten Kampar Nomor 14 tahun 2011 tentang pajak reklame, didalam pasal 7 ayat (1) tertuang bahwasannya “Setiap Penyelenggara Reklame Dalam Wilayah Kabupaten Kampar yang dilakukan oleh Pemilik/ Penyelenggara atau Kuasanya, wajib memiliki izin dari Bupati atau Pejabat yang ditunjuk”. Reklame yang tidak memiliki izin harus ditertibkan dan harus dibongkar banyak reklame yang tidak membayar pajak namun terpasang, karena ketidakpatuhan wajib pajak dalam menjalankan kewajiban perpajakannya.

Dalam pelaksanaan pemungutan pajak reklame, pajak reklame tersebut mempunyai beberapa fungsi atau manfaat yaitu fungsi anggaran digunakan untuk pendanaan rutin seperti belanja pegawai, belanja barang, pemeliharaan, pembangunan, dan juga sebagai tabungan pemerintah daerah. Fungsi lain yaitu fungsi stabilitas dengan menggunakan dana pajak untuk membantu pemerintah dalam menstabilkan harga barang dan jasa sehingga dapat mengurangi inflasi. Agar fungsi ini dapat dijalankan, pemungutan pajak harus efektif dan efisien. Adapun manfaat yang di peroleh yaitu pemerintah daerah dapat mengatur pertumbuhan ekonomi melalui kebijakan pajak daerah dan dana yang berasal dari pajak daerah digunakan sebagai salah satu alat untuk mencapai tujuan ekonomi pemerintahan dan mengurangi masalah ekonomi.

#### Hak Cipta Dilindungi Undang-Undang

1. Dilarang mengutip sebagian atau seluruh karya tulis ini tanpa mencantumkan dan menyebutkan sumber:

- a. Pengutipan hanya untuk kepentingan pendidikan, penelitian, penulisan karya ilmiah, penyusunan laporan, penulisan kritik atau tinjauan suatu masalah.
- b. Pengutipan tidak merugikan kepentingan yang wajar UIN Suska Riau.

2. Dilarang mengumumkan dan memperbanyak sebagian atau seluruh karya tulis ini dalam bentuk apapun tanpa izin UIN Suska Riau.



Dikarenakan masih ada Wajib Pajak yang belum mengetahui tentang pengenaan pemungutan pajak reklame, Oleh karena itu perlu diadakan upaya dalam melakukan perbaikan dan peningkatan pelayanan terhadap penerimaan pajak daerah. Salah satu upaya yang dapat dilakukan pemerintah untuk meningkatkan kesadaran wajib pajak yaitu lebih mensosialisasikan Pajak Reklame kepada masyarakat tentang pentingnya pajak daerah khususnya reklame guna kepentingan umum dan untuk pembangunan daerah.

Berikut ini adalah jumlah wajib pajak yang terdaftar pada badan pendapatan daerah kabupaten kampar.

**Tabel 1.1**  
**Rekapitulasi Wajib Pajak Yang Terdaftar Pajak Reklame Pada Badan Pendapatan Daerah Kabupaten Kampar Tahun 2018 s/d 2020**

NO	Kecamatan	WP Per 31 Des 2018	WP Per 31 Des 2019	WP Per 31 Des 2020
1	Bangkinang	45	55	97
2	Bangkinang Kota	245	294	468
3	Salo	32	46	79
4	Perhentian Raja	14	32	64
5	XIII Koto Kampar	12	31	54
6	Kuok	16	25	52
7	Tambang	103	133	227
8	Kampar Kiri Hulu	0	2	14
9	Kampa	20	34	85
10	Kampar Kiri Tengah	30	41	79
11	Rumbio Jaya	20	25	39
12	Gunung Sahilan	25	40	70
13	Tapung	147	177	318
14	Koto Kampar Hulu	9	9	24
15	Kampar Kiri Hilir	5	16	24
16	Tapung Hulu	84	84	163
17	Tapung Hilir	35	60	101
18	Kampar	66	91	140
19	Kampar Utara	12	17	33
20	Kampar Kiri	24	44	93
21	Siak Hulu	152	194	328
22	Jumlah	1096	1450	2552

(sumber : Badan Pendapatan Daerah Kabupaten Kampar)

#### Hak Cipta Dilindungi Undang-Undang

1. Dilarang mengutip sebagian atau seluruh karya tulis ini tanpa mencantumkan dan menyebutkan sumber:

- a. Pengutipan hanya untuk kepentingan pendidikan, penelitian, penulisan karya ilmiah, penyusunan laporan, penulisan kritik atau tinjauan suatu masalah.
- b. Pengutipan tidak merugikan kepentingan yang wajar UIN Suska Riau.

2. Dilarang mengumumkan dan memperbanyak sebagian atau seluruh karya tulis ini dalam bentuk apapun tanpa izin UIN Suska Riau.





- Hak Cipta Dilindungi Undang-Undang**
1. Dilarang mengutip sebagian atau seluruh karya tulis ini tanpa mencantumkan dan menyebutkan sumber:
    - a. Pengutipan hanya untuk kepentingan pendidikan, penelitian, penulisan karya ilmiah, penyusunan laporan, penulisan kritik atau tinjauan suatu masalah.
    - b. Pengutipan tidak merugikan kepentingan yang wajar UIN Suska Riau.
  2. Dilarang mengumumkan dan memperbanyak sebagian atau seluruh karya tulis ini dalam bentuk apapun tanpa izin UIN Suska Riau.

Dari tabel diatas dapat kita lihat bahwa wajib pajak yang terdaftar pajak reklame di kabupaten kampar tiap tahunnya mengalami kenaikan. Pada tahun 2018 jumlah wajib pajak yang terdaftar 1096, pada tahun 2019 jumlah wajib pajak yang terdaftar 1450 dan pada tahun 2020 jumlah wajib pajak yang terdaftar 2552. Untuk terus mempertahankan peningkatan seperti ini salah satu upaya yang dapat dilakukan pemerintah untuk meningkatkan kesadaran wajib pajak yaitu lebih mensosialisasikan Pajak Reklame kepada masyarakat tentang pentingnya pajak daerah khususnya reklame guna kepentingan umum dan pembangunan daerah.

Berdasarkan uraian ringkas di atas maka penulis tertarik untuk mengadakan penelitian dan mengangkat menjadi suatu karya tulis sebagai kajian dari tugas akhir yang merupakan syarat kelulusan dari program studi D3 Administrasi Perpajakan pada Fakultas Ekonomi dan Ilmu Sosial di Universitas Islam Negeri Sultan Syarif Kasim Riau dengan judul “**Pengenaan Pemungutan Pajak Reklame di Badan Pendapatan Daerah Kabupaten Kampar**”.

## 1.2 Rumusan Masalah

Sesuai dengan latar belakang masalah yang telah diuraikan, maka rumusan masalah dari penelitian ini adalah:

1. Bagaimana pengenaan pajak reklame di badan pendapatan daerah kabupaten kampar?
2. Bagaiman sistem pemungutan pajak reklame di badan pendapan daerah kabupaten kampar?



**Hak Cipta Dilindungi Undang-Undang**

1. Dilarang mengutip sebagian atau seluruh karya tulis ini tanpa mencantumkan dan menyebutkan sumber:  
 a. Pengutipan hanya untuk kepentingan pendidikan, penelitian, penulisan karya ilmiah, penyusunan laporan, penulisan kritik atau tinjauan suatu masalah.  
 b. Pengutipan tidak merugikan kepentingan yang wajar UIN Suska Riau.

2. Dilarang mengumumkan dan memperbanyak sebagian atau seluruh karya tulis ini dalam bentuk apapun tanpa izin UIN Suska Riau.

## 1.3 Tujuan dan Manfaat Penelitian

### 1.3.1 Tujuan Penelitian

1. Untuk mengetahui Pengenaan Pajak Reklame Di Badan Pendapatan Daerah Kabupaten Kampar.
2. Untuk mengetahui sistem pemungutan pajak reklame di badan pendapatan daerah kabupaten kampar.

### 1.3.2 Manfaat Penelitian

- a. Dengan adanya penelitian ini diharapkan dapat menjadi informasi bagi wajib pajak, khususnya Pajak Reklame, agar lebih sadar terhadap kewajiban perpajakannya.
- b. Dengan adanya penelitian ini diharapkan dapat menjadi informasi bagi peneliti yang lain dalam permasalahan yang sama.
- c. Dengan adanya penelitian ini diharapkan dapat membantu memberikan sumbangan pemikiran bagi pemerintah Kabupaten Kampar dalam mengambil kebijakan mengenai Kepatuhan Wajib Pajak dalam membayar Pajak Reklame.
- d. Dengan adanya penelitian ini diharapkan dapat menambah pengetahuan bagi pembaca.

## 1.4 Metode Penelitian

Metode yang digunakan dalam penelitian ini adalah metode kualitatif deskriptif. Menurut Sugiyono (2011), metode penelitian kualitatif adalah metode penelitian yang berlandaskan pada filsafat post positivisme, digunakan untuk meneliti pada kondisi obyek yang alamiah, seperti pengambilan data.

**Hak Cipta Dilindungi Undang-Undang**

1. Dilarang mengutip sebagian atau seluruh karya tulis ini tanpa mencantumkan dan menyebutkan sumber:
  - a. Pengutipan hanya untuk kepentingan pendidikan, penelitian, penulisan karya ilmiah, penyusunan laporan, penulisan kritik atau tinjauan suatu masalah.
  - b. Pengutipan tidak merugikan kepentingan yang wajar UIN Suska Riau.
2. Dilarang mengumumkan dan memperbanyak sebagian atau seluruh karya tulis ini dalam bentuk apapun tanpa izin UIN Suska Riau.

#### 1.4.1 Tempat Penelitian

Penelitian ini dilakukan di Kantor Badan Pendapatan Daerah Kabupaten Kampar, beralamat di Jl. Prof M Yamin Sh No.83 Bangkinang Kota.

#### 1.4.2 Waktu Penelitian

Penulis melakukan penelitian pada tanggal 01 Juni s/d 30 Juli 2021 di Kantor Badan Pendapatan Daerah Kabupaten Kampar.

#### 1.4.3 Jenis Data

##### a. Data Primer.

Menurut Suharsimi (2011:158) data primer merupakan data yang diperoleh secara langsung dari narasumber yaitu orang yang memberikan informasi wawancara/interview.

##### b. Data Sekunder.

Menurut Suharsimi (2011:159) data skunder merupakan data yang diperoleh secara tidak langsung dari dokumen, catatan/arsip.

#### 1.4.4 Metode Pengumpulan Data

##### a. Observasi.

Merupakan pengamatan secara langsung di Badan Pendapatan Daerah Kabupaten Kampar.

##### b. Interview.

Interview adalah tanya jawab antara penulis dengan narasumber yang ada di instansi Badan Pendapatan Daerah Kabupaten Kampar mengenai permasalahan yang ingin diteliti.

c. Dokumentasi.

Merupakan pengambilan dan pemanfaatan data-data yang ada di instansi, data-data tersebut didapat dari arsip-arsip atau dokumen-dokumen yang ada di instansi Badan Pendapatan Daerah Kabupaten Kampar.

#### 1.4.5 Analisis Data

Dalam menganalisis data-data, penulis menggunakan pendekatan kualitatif, yaitu suatu pendekatan dalam penelitian menggunakan deskripsi (gambaran/penjelasan) secara detail dengan melakukan pengolahan data.

### 1.5 Sistematika Penulisan

Dalam sistematika penulisan, Penulis menyajikan sistematika penulisan ini atas beberapa bagian yaitu:

#### **BAB I : PENDAHULUAN**

Pada bab ini membahas mengenai Latar Belakang Masalah, Rumusan masalah, Tujuan dan Manfaat Penelitian, Metode Pengumpulan Data, dan Sistematika Penulisan.

#### **BAB II : GAMBARAN UMUM LOKASI PENELITIAN**

Pada bab ini merupakan gambaran umum lokasi penelitian. Dalam bab ini akan diuraikan tentang sejarah singkat kantor Badan Pendapatan Daerah Kabupaten Kampar, struktur organisasi, uraian tugas, visi, dan misi Kantor Badan Pendapatan Daerah Kabupaten Kampar.

Hak Cipta Diindungi Undang-Undang

© Hak cipta milik UIN Suska Riau

State Islamic University of Sultan Syarif Kasim Riau

1. Dilarang mengutip sebagian atau seluruh karya tulis ini tanpa mencantumkan dan menyebutkan sumber:

a. Pengutipan hanya untuk kepentingan pendidikan, penelitian, penulisan karya ilmiah, penyusunan laporan, penulisan kritik atau tinjauan suatu masalah.

b. Pengutipan tidak merugikan kepentingan yang wajar UIN Suska Riau.

2. Dilarang mengumumkan dan memperbanyak sebagian atau seluruh karya tulis ini dalam bentuk apapun tanpa izin UIN Suska Riau.

**Hak Cipta Dilindungi Undang-Undang**

1. Dilarang mengutip sebagian atau seluruh karya tulis ini tanpa mencantumkan dan menyebutkan sumber:
  - a. Pengutipan hanya untuk kepentingan pendidikan, penelitian, penulisan karya ilmiah, penyusunan laporan, penulisan kritik atau tinjauan suatu masalah.
  - b. Pengutipan tidak merugikan kepentingan yang wajar UIN Suska Riau.
2. Dilarang mengumumkan dan memperbanyak sebagian atau seluruh karya tulis ini dalam bentuk apapun tanpa izin UIN Suska Riau.

**BAB III : TINJAUAN TEORI DAN PRAKTEK**

Pada bab ini merupakan telaah pustaka. Dalam bab ini akan diuraikan tentang pengertian pajak,

**BAB IV : PENUTUP**

Pada bab ini merupakan bab yang berisikan tentang kesimpulan dan saran. Dikemukakan atas dasar penelitian yang telah dilakukan.

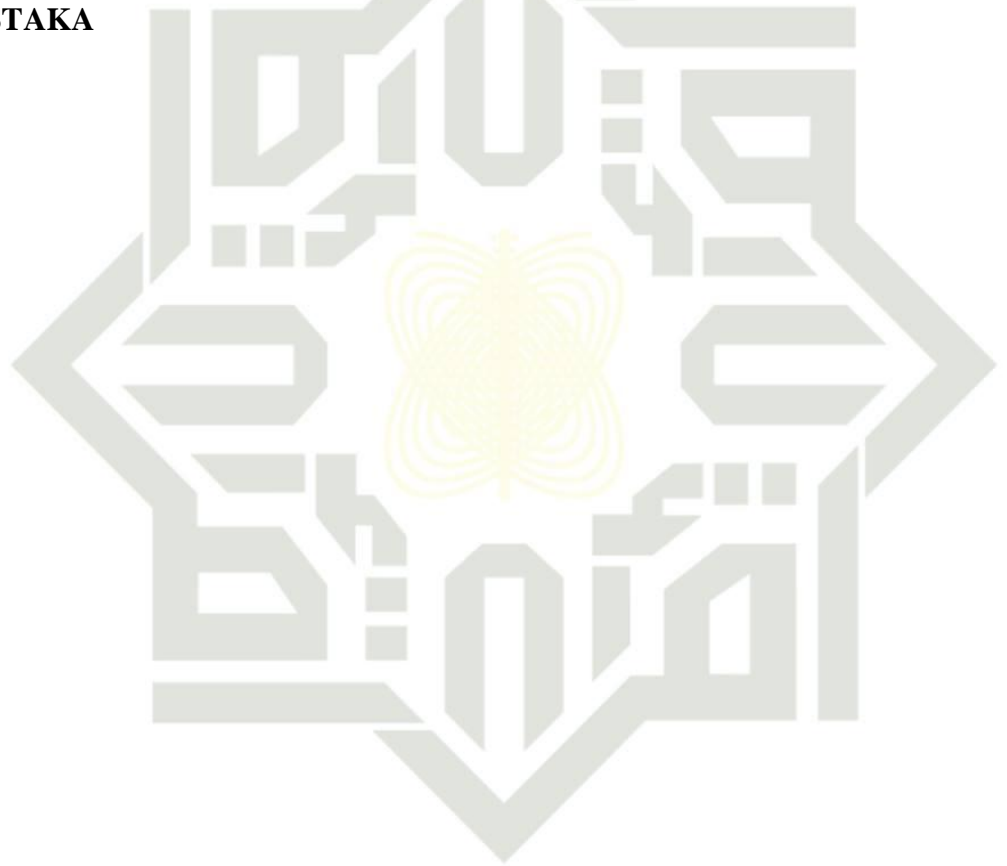
**DAFTAR PUSTAKA****LAMPIRAN**

UIN SUSKA RIAU

**Hak Cipta Dilindungi Undang-Undang**

1. Dilarang mengutip sebagian atau seluruh karya tulis ini tanpa mencantumkan dan menyebutkan sumber:
  - a. Pengutipan hanya untuk kepentingan pendidikan, penelitian, penulisan karya ilmiah, penyusunan laporan, penulisan kritik atau tinjauan suatu masalah.
  - b. Pengutipan tidak merugikan kepentingan yang wajar UIN Suska Riau.
2. Dilarang mengumumkan dan memperbanyak sebagian atau seluruh karya tulis ini dalam bentuk apapun tanpa izin UIN Suska Riau.

## BAB II

### GAMBARAN UMUM LOKASI PENELITIAN

#### 2. Sejarah Kantor Badan Pendapatan Daerah Kabupaten Kampar

Pada mulanya Dinas Pendapatan Daerah Kota Bangkinang (selanjutnya disingkat Dipenda) merupakan Sub Direktorat pada Direktorat Keuangan Daerah Kotamadya Daerah Bangkinang. Berdasarkan Surat Edaran Menteri Dalam Negeri Nomor KUPD 3/12/43 tanggal 1 September 1975 tentang Pembentukan Dinas Pendapatan Daerah Tingkat I dan II, maka pada tahun 1976 dibentuk Dinas Pendapatan dan Pajak Daerah Kota Bangkinang dengan Perda Nomor 5 tahun 1976. Susunan Organisasi pada saat itu adalah sebagai berikut :

- a. Kepala Dinas
- b. Seksi Tata Usaha
- c. Seksi Pajak dan Retribusi
- d. Seksi IPEDA
- e. Seksi Operasi/Penagihan

Berdasarkan Surat Keputusan Menteri Dalam Negeri Nomor KUPD.7/12/41-10 tanggal 6 Juni 1978 tentang Susunan Organisasi dan Tata Kerja Dinas Pendapatan Daerah Kabupaten/Kota, diterbitkan peraturan Dearah Nomor 7 Tahun 1979 tentang Susunan Organisasi dan Tata Kerja Dinas Pendapatan Daerah Kota Bangkinang dengan susunan organisasi sebagai berikut :

1. Kepala Dinas
2. Sub Bagian Tata Usaha



#### Hak Cipta Dilindungi Undang-Undang

1. Dilarang mengutip sebagian atau seluruh karya tulis ini tanpa mencantumkan dan menyebutkan sumber:
  - a. Pengutipan hanya untuk kepentingan pendidikan, penelitian, penulisan karya ilmiah, penyusunan laporan, penulisan kritik atau tinjauan suatu masalah.
  - b. Pengutipan tidak merugikan kepentingan yang wajar UIN Suska Riau.
2. Dilarang mengumumkan dan memperbanyak sebagian atau seluruh karya tulis ini dalam bentuk apapun tanpa izin UIN Suska Riau.

© Hak cipta milik UIN Suska Riau

State Islamic University of Sultan Saif Kasim Riau

3. Seksi Pajak
4. Seksi Retribusi
5. Seksi IPEDA
6. Seksi Pendapatan Lain-lain

Sehubungan dengan keluarnya Keputusan Menteri Dalam Negeri Nomor 23 Tahun 1989 tentang Pedoman Organisasi dan Tata Kerja Dinas Pendapatan Daerah Tingkat II sebagai penyempurnaan dari Kepmendagri Nomor KUPD.7/12/41-101 tanggal 6 Juni 1978, ditindak lanjuti dengan diterbitkannya Peraturan Daerah Kota Bangkinang Nomor 7 Tahun 1989 tanggal 27 Desember 1989 tentang Susunan Organisasi dan Tata Kerja Dinas Pendapatan Daerah Kota Bangkinang Tipe B, dengan Susunan Organisasi sebagai berikut :

1. Kepala Dinas
2. Sub Bagian Tata Usaha
3. Seksi Pendaftaran dan Pendataan
4. Seksi Penetapan
5. Seksi Pembukuan dan Pelaporan
6. Seksi Penagihan
7. Unit Penyuluhan

Sejalan dengan dikeluarkannya Undang-undang Nomor 22 tahun 1999 tentang Pemerintah Daerah dan Keputusan Menteri Dalam Negri Nomor 50 tahun 2000 tentang susunan Organisasi Perangkat Daerah, maka Pemerintah Kota Bangkinang menindak lanjuti dengan Peraturan Daerah Nomor 4 tahun 2001 yang selanjutnya diubah dengan Peraturan Daerah Nomor 7 tahun 2001 tentang

### Hak Cipta Dilindungi Undang-Undang

Perubahan Peraturan Daerah Nomor 4 tahun 2001 tentang pembentukan Susunan Organisasi dan Tata Kerja Dinas-dinas di lingkungan Pemerintah Kota Bangkinang, termasuk Dinas Pendapatan Daerah, dengan susunan organisasi sebagai berikut:

1. Kepala Dinas
2. Wakil Kepala Dinas
3. Bagian Tata Usaha
4. Sub Dinas Program
5. Sub Dinas Pendataan dan Penetapan
6. Sub Dinas Penagihan
7. Sub Dinas Retribusi dan Pendapatan lain-lain
8. Sub Dinas Bagi Hasil Pendapatan
9. Kelompok Fungsional

Pada Bulan Januari 2017 Dirubah Lagi Menjadi ( BAPENDA ) Badan Pendapatan Daerah Kab. Kampar dan Sampai Sekarang.

## 2.2 Visi dan Misi Kantor Badan Pendapatan Daerah Kabupaten Kampar

### a. Visi

Visi Kantor Badan Pendapatan Daerah Kabupaten Kampar Yaitu “Terwujudnya peningkatan dan penerimaan Daerah yang Optimal dan Proporsional Tahun 2022”.

### b. Misi

Dalam rangka pencapaian visi, Kantor Badan Pendapatan Daerah Kampar mengemban beberapa misi:

1. Dilarang mengutip sebagian atau seluruh karya tulis ini tanpa mencantumkan dan menyebutkan sumber:
  - a. Pengutipan hanya untuk kepentingan pendidikan, penelitian, penulisan karya ilmiah, penyusunan laporan, penulisan kritik atau tinjauan suatu masalah.
  - b. Pengutipan tidak merugikan kepentingan yang wajar UIN Suska Riau.
2. Dilarang mengummumkan dan memperbanyak sebagian atau seluruh karya tulis ini dalam bentuk apapun tanpa izin UIN Suska Riau.



**Hak Cipta Dilindungi Undang-Undang**

1. Dilarang mengutip sebagian atau seluruh karya tulis ini tanpa mencantumkan dan menyebutkan sumber:
  - a. Pengutipan hanya untuk kepentingan pendidikan, penelitian, penulisan karya ilmiah, penyusunan laporan, penulisan kritik atau tinjauan suatu masalah.
  - b. Pengutipan tidak merugikan kepentingan yang wajar UIN Suska Riau.
2. Dilarang mengumumkan dan memperbanyak sebagian atau seluruh karya tulis ini dalam bentuk apapun tanpa izin UIN Suska Riau.

1. Meningkatkan Kualitas kelembagaan Melalui Tata Kerja Dan SDM Aparatur Berkualitas.
2. Mengembangkan dan Mengoptimalkan Penerimaan Pendapatan Daerah .
3. Meningkatkan Kesadaran Masyarakat Untuk memenuhi Kewajibannya Selaku Wajib Pajak.

### 2.3 Uraian Tugas

Adapun tugas pokok pada masing–masing bagian pada Kantor Badan Pendapatan Daerah Kabupaten Kampar adalah sebagai berikut :

#### 1. Kepala Badan

Badan Pendapatan Daerah di pimpin oleh seorang Kepala Badan yang mempunyai tugas pokok membantu Bupati dalam penyelenggaraan tugas di bidang pendapatan daerah.

#### 2. Sekretariat

Sekretariat di pimpin oleh seorang Sekretaris yang mempunyai tugas pokok menyusun program kerja dan rencana kegiatan, melaksanakan administrasi umum, mengelola administrasi keuangan, mengelola administrasi pengelolaan aset badan, administrasi kepegawaian dan menatausahakan kegiatan lainnya.

##### a. Sub. Bagian Umum dan Kepegawaian

Sub Bagian Umum dan Kepegawaian di pimpin oleh seorang Kepala Sub Bagian yang mempunyai tugas menyiapkan bahan pelayanan, koordinasi dalam urusan umum, perpustakaan, surat menyurat, kearsipan, menyiapkan bahan penyusunan perencanaan dan pengembangan pegawai, mutasi pegawai, serta evaluasi kinerja dan kesejahteraan pegawai.

**Hak Cipta Dilindungi Undang-Undang**

1. Dilarang mengutip sebagian atau seluruh karya tulis ini tanpa mencantumkan dan menyebutkan sumber:
  - a. Pengutipan hanya untuk kepentingan pendidikan, penelitian, penulisan karya ilmiah, penyusunan laporan, penulisan kritik atau tinjauan suatu masalah.
  - b. Pengutipan tidak merugikan kepentingan yang wajar UIN Suska Riau.
2. Dilarang mengumumkan dan memperbanyak sebagian atau seluruh karya tulis ini dalam bentuk apapun tanpa izin UIN Suska Riau.

b. Sub. Bagian Keuangan dan Aset

Sub Bagian Keuangan dan Aset di pimpin oleh seorang Kepala Sub Bagian yang mempunyai tugas membantu Sekretaris dalam penyusunan rencana anggaran, baik anggaran rutin maupun anggaran pembangunan serta pengelolaan aset di lingkungan Badan Pendapatan Daerah Kabupaten Kampar.

c. Sub. Bagian Perencanaan Dan Data

Sub Bagian Perencanaan dan Data di pimpin oleh seorang Kepala Sub Bagian yang mempunyai tugas membantu Sekretaris dalam melaksanakan perencanaan dan data.

3. Bidang Pendataan dan Pendaftaran

Bidang Pendataan dan Pendaftaran di pimpin oleh seorang Kepala Bidang yang mempunyai tugas melaksanakan sebagian tugas Badan Pendapatan Daerah di bidang Pendataan dan Pendaftaran Pendapatan Daerah.

a. Sub. Bidang Pendapatan

Sub Bidang Pendapatan di pimpin oleh seorang Kepala Subbidang yang mempunyai tugas menyiapkan bahan perumusan, evaluasi dan koordinasi.

b. Sub. Bidang Pendaftaran

Sub Bidang Pendaftaran di pimpin oleh seorang Kepala Sub Bidang yang mempunyai tugas menyiapkan bahan perumusan, evaluasi dan koordinasi.

**Hak Cipta Dilindungi Undang-Undang**

1. Dilarang mengutip sebagian atau seluruh karya tulis ini tanpa mencantumkan dan menyebutkan sumber:
  - a. Pengutipan hanya untuk kepentingan pendidikan, penelitian, penulisan karya ilmiah, penyusunan laporan, penulisan kritik atau tinjauan suatu masalah.
  - b. Pengutipan tidak merugikan kepentingan yang wajar UIN Suska Riau.
2. Dilarang mengumumkan dan memperbanyak sebagian atau seluruh karya tulis ini dalam bentuk apapun tanpa izin UIN Suska Riau.

## 4. Bidang Perhitungan Dan Penetapan

Bidang Perhitungan dan Penetapan di pimpin oleh seorang Kepala Bidang yang mempunyai tugas melaksanakan sebagian tugas Badan Pendapatan Daerah di bidang Penghitungan dan Penetapan Pendapatan Daerah.

## a. Sub. Bidang Perhitungan

Sub Bidang Penghitungan di pimpin oleh seorang Kepala Sub Bidang yang mempunyai tugas menyiapkan bahan perumusan, evaluasi dan koordinasi penghitungan.

## b. Sub. Bidang Penetapan

Sub Bidang Penetapan di pimpin oleh seorang Kepala Sub Bidang yang mempunyai tugas menyiapkan bahan perumusan, evaluasi dan koordinasi penetapan.

## 5. Bidang Penagihan Dan Keberatan

Bidang Penagihan dan Keberatan di pimpin oleh seorang Kepala Bidang yang mempunyai tugas melaksanakan sebagian tugas Badan Pendapatan Daerah di bidang penghitungan dan penetapan.

## a. Sub. Bidang Penagihan

Sub Bidang Penagihan di pimpin oleh seorang Kepala Sub Bidang yang mempunyai tugas menyiapkan bahan perumusan, evaluasi dan koordinasi penagihan.

## b. Sub. Bidang Keberatan

Sub Bidang Keberatan di pimpin oleh seorang Kepala Sub Bidang yang mempunyai tugas menyiapkan bahan perumusan, evaluasi dan koordinasi keberatan.

**Hak Cipta Dilindungi Undang-Undang**

1. Dilarang mengutip sebagian atau seluruh karya tulis ini tanpa mencantumkan dan menyebutkan sumber:
  - a. Pengutipan hanya untuk kepentingan pendidikan, penelitian, penulisan karya ilmiah, penyusunan laporan, penulisan kritik atau tinjauan suatu masalah.
  - b. Pengutipan tidak merugikan kepentingan yang wajar UIN Suska Riau.
2. Dilarang mengumumkan dan memperbanyak sebagian atau seluruh karya tulis ini dalam bentuk apapun tanpa izin UIN Suska Riau.

## 6. Bidang Pengelolaan, Pengembangan dan Pelaporan

Bidang Pengelolaan, Pengembangan dan Pelaporan di pimpin oleh seorang Kepala Bidang yang mempunyai tugas melaksanakan sebagian tugas Badan Pendapatan Daerah di bidang Pengelolaan, Pengembangan dan Pelaporan.

## a. Sub. Bidang Pengelolaan Dana Transfer

Sub Bidang Pengelolaan Dana Transfer di pimpin oleh seorang Kepala Sub Bidang yang mempunyai tugas membantu kepala bidang dalam penyusunan program kerja Sub Bidang Pengelolaan Dana Transfer.

## b. Sub. Bidang Pengembangan Potensi Pendapatan

Sub Bidang Pengembangan Potensi Pendapatan di pimpin oleh seorang Kepala Sub Bidang yang mempunyai tugas menyiapkan bahan perumusan, evaluasi dan koordinasi dana lain-lain pendapatan daerah.

## c. Sub. Bidang Pelaporan

Sub Bidang Pelaporan di pimpin oleh seorang Kepala Sub Bidang yang mempunyai tugas mengumpulkan data dan pelaporan, manfaat, serta dampak kegiatan di bidang Pengelolaan, Pengembangan dan Pelaporan.

## 2.4 Struktur Organisasi

Gambar 2.1

Struktur Organisasi Badan Pendapatan Daerah Kabupaten Kampar

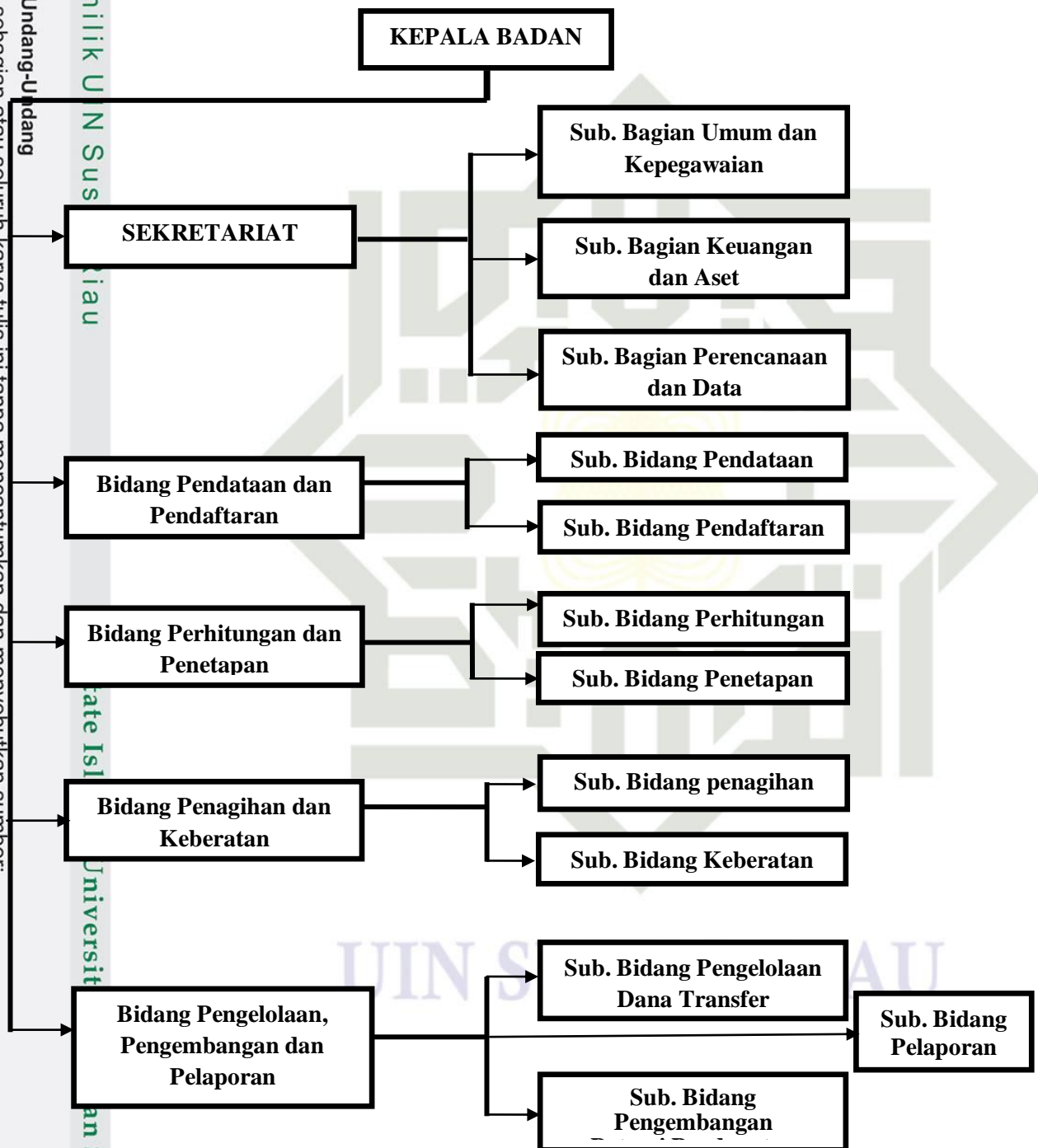

Sumber : Badan Pendapatan Daerah Kabupaten Kampar 2021

- Hak Cipta Dilindungi Undang-Undang
1. Dilarang mengutip sebagian atau seluruh karya tulis ini tanpa mencantumkan dan menyebutkan sumber:
    - a. Pengutipan hanya untuk kepentingan pendidikan, penelitian, penulisan karya ilmiah, penyusunan laporan, penulisan kritik atau tinjauan suatu masalah.
    - b. Pengutipan tidak merugikan kepentingan yang wajar UIN Suska Riau.
  2. Dilarang mengumumkan dan memperbanyak sebagian atau seluruh karya tulis ini dalam bentuk apapun tanpa izin UIN Suska Riau.

Hak Cipta Dilindungi Undang-Undang

1. Dilarang mengutip sebagian atau seluruh karya tulis ini tanpa mencantumkan dan menyebutkan sumber:
  - a. Pengutipan hanya untuk kepentingan pendidikan, penelitian, penulisan karya ilmiah, penyusunan laporan, penulisan kritik atau tinjauan suatu masalah.
  - b. Pengutipan tidak merugikan kepentingan yang wajar UIN Suska Riau.
2. Dilarang mengumumkan dan memperbanyak sebagian atau seluruh karya tulis ini dalam bentuk apapun tanpa izin UIN Suska Riau.

## BAB IV

### PENUTUP

#### 4.1 Kesimpulan

Berdasarkan hasil pembahasan mengenai Pengenaan Pemungutan Pajak Reklame Di Kabupaten Kampar, maka disimpulkan :

1. Pengenaan tarif pajak reklame sebesar 25%, pelaksanaan pemungutan pajak reklame menggunakan sistem *Official Assessment* dan untuk membayarnya wajib pajak datang langsung ke kantor Dinas Pendapatan Daerah Kabupaten Kampar untuk melakukan pembayaran pajak reklame yang mereka pasang.
2. Dalam hal penentuan target pajak reklame di Kabupaten Kampar telah optimal, hal ini dapat dilihat dari realisasi penerimaan dari tahun ketahun, khususnya 2 tahun terakhir yakni tahun 2019-2020 telah mencapai target yang ditentukan.

#### 4.2 Saran

Saran dari penulis untuk badan pendapatan daerah kabupaten kampar adalah:

1. Perlu diadakan penyuluhan baik langsung maupun tidak langsung, yang hendaknya dilakukan secara terus menerus dan merata kepada seluruh masyarakat mengenai perpajakan

2. Pelaksanaan pendataan ke lapangan terhadap Objek maupun Subjek Pajak yang sudah terdaftar maupun yang belum terdaftar, bisa dilakukan secara teratur.
3. Pihak Dinas pendapatan daerah harus bertindak lebih tegas dalam pemberian sanksi hukum sesuai dengan aturan yang ada kepada pemasang reklame yang melakukan pelanggaran
4. Hasil dari penerimaan pajak tersebut hendaknya digunakan tepat sasaran untuk pelayanan dan kepentingan masyarakat.

© Hak cipta milik UIN Suska Riau

State Islamic University of Sultan Syarif Kasim Riau

#### Hak Cipta Dilindungi Undang-Undang

1. Dilarang mengutip sebagian atau seluruh karya tulis ini tanpa mencantumkan dan menyebutkan sumber:
  - a. Pengutipan hanya untuk kepentingan pendidikan, penelitian, penulisan karya ilmiah, penyusunan laporan, penulisan kritik atau tinjauan suatu masalah.
  - b. Pengutipan tidak merugikan kepentingan yang wajar UIN Suska Riau.
2. Dilarang mengumumkan dan memperbanyak sebagian atau seluruh karya tulis ini dalam bentuk apapun tanpa izin UIN Suska Riau.



UIN SUSKA RIAU



**Hak Cipta Dilindungi Undang-Undang**

1. Dilarang mengutip sebagian atau seluruh karya tulis ini tanpa mencantumkan dan menyebutkan sumber:
  - a. Pengutipan hanya untuk kepentingan pendidikan, penelitian, penulisan karya ilmiah, penyusunan laporan, penulisan kritik atau tinjauan suatu masalah.
  - b. Pengutipan tidak merugikan kepentingan yang wajar UIN Suska Riau.
2. Dilarang mengumumkan dan memperbanyak sebagian atau seluruh karya tulis ini dalam bentuk apapun tanpa izin UIN Suska Riau.

## DAFTAR PUSTAKA

### a. Buku dan NonBuku

Al Qur'an dan Terjemahan

Artikunto, Suharsimi. 2011. *Metodologi Penelitian*. Yogyakarta: Bina Aksara.

GusFahmi. 2011. *Pajak Menurut Syariah EdisiRevisi*. Jakarta: PT RajaGrafindo Persada.

Mardiasmo. 2016. *Perpajakan Edisi Terbaru 2016*. Yogyakarta: Andi

Mardiasmo. 2018. *Perpajakan Edisi Terbaru 2018*. Yogyakarta: Andi.

Ratnawati, Juli dan Retno Indah Hernawati. 2015. *Dasar-DasarPerpajakan*.

Yogyakarta: CV Budi utama.

Samudra, Azhari Aziz. 2015. *Perpajakan Di Indonesia*. Jakarta: PT Raja Grafindo Persada.

Siahaan, Marihot P. 2013. *Pajak Daerah dan Retribusi Daerah*. Jakarta: PT RajaGrafindo Persada.

Waluyo. 2013. *Perpaakan Indonesia*. Jakarta: Salemba Empat.

Dakses tanggal 10 juli 2021

<https://aswajanucenterjatim.com/hujjah-aswaja/hukum-pajak-menurut-islam/>.

<https://www.hukumonline.com/klinik/detail/ulasan/lt5ca1cff613c10/pengenaan-pajak-reklame-led-iindoor-i/>

### b. Peraturan dan perundang-undangan

Peraturan Daerah Kabupaten Kampar Nomor 14 Tahun 2011 tentang *Pajak Reklame*.

Undang-Undang Nomor 28 Tahun 2007 tentang *Ketentuan Umum dan Tata Cara Perpajakan*

Undang-Undang Nomor 28 Tahun 2009 tentang *Pajak Daerah dan Retribusi Daerah*



## LAMPIRAN

### Bukti Observasi Di Badan Pendapatan Daerah Kabupaten Kampar

Berupa foto.

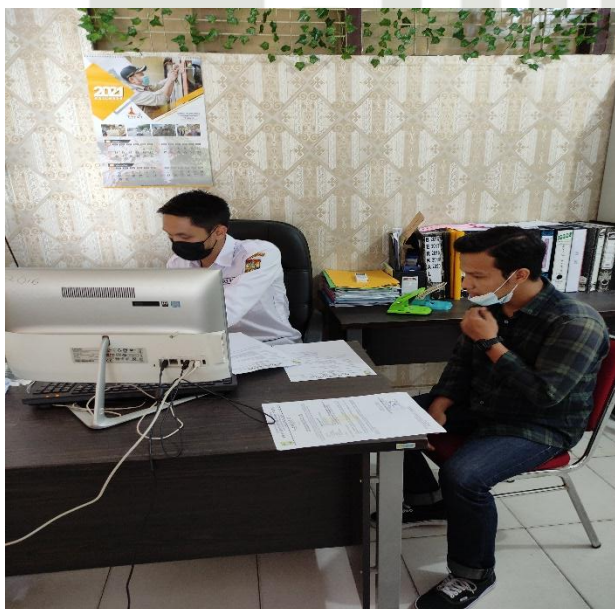

#### Hak Cipta Dilindungi Undang-Undang

1. Dilarang mengutip sebagian atau seluruh karya tulis ini tanpa mencantumkan dan menyebutkan sumber:
  - a. Pengutipan hanya untuk kepentingan pendidikan, penelitian, penulisan karya ilmiah, penyusunan laporan, penulisan kritik atau tinjauan suatu masalah.
  - b. Pengutipan tidak merugikan kepentingan yang wajar UIN Suska Riau.
2. Dilarang mengumumkan dan memperbanyak sebagian atau seluruh karya tulis ini dalam bentuk apapun tanpa izin UIN Suska Riau.



PEMERINTAH KABUPATEN KAMPAR  
**BADAN PENDAPATAN DAERAH**

JALAN PROF. M. YAMIN, SH NO.83 Telp. (0762)20259 Fax.(0762)322625  
**BANGKINANG**

Kode Pos: 28412

**SURAT KETERANGAN**

No. 800/ Bapenda - Set /2021/408

Yang Bertanda Tangan dibawah ini :

- : ZAMHUR, ST
- : 19731012 199603 1 001
- : Pembina / IV.a
- : Sekretaris Badan Pendapatan Daerah
- : Badan Pendapatan Daerah Kabupaten Kampar

Dengan ini Menerangkan bahwa :

- : GERNADHI ARYA LUBIS
- : 01870674278
- : UNIVERSITAS ISLAM NEGERI SUSKA RIAU
- : ADMINISTRASI PERPAJAKAN
- : PEMOTONGAN DAN PEMUNGUTAN PAJAK REKLAME DI BADAN PENDAPATAN DAERAH KABUPATEN KAMPAR

adalah benar Mahasiswa bersangkutan telah melaksanakan riset/prariset pada Badan Pendapatan Daerah Kabupaten Kampar

Demikian Surat Keterangan ini dibuat dengan sebenar-benarnya, untuk dipergunakan sebagaimana mestinya.

An. KEPALA BADAN PENDAPATAN DAERAH  
KABUPATEN KAMPAR  
Sekretaris

ZAMHUR, ST  
Pembina  
NIP. 19731012 199603 1 001

Hak Cipta Dilindungi Undang-Undang  
1. Dilarang mengutip sebagian atau seluruh karya tulis atau dengan cara lain untuk kepentingan komersial tanpa izin tertulis dari lembaga pembuat.  
a. Pengutipan hanya untuk kepentingan pendidikan, penelitian, penulisan karya ilmiah, penyusunan laporan, penulisan kritik atau tinjauan suatu masalah.  
b. Dilarang mengumumkannya dan memperbanyak sebagian atau seluruh karya tulis ini dalam bentuk apapun tanpa izin UIN Suska Riau.

© Hak cipta milik UIN Suska Riau  
State Islamic University of Sultan Syarif Kasim Riau

KEMENTERIAN AGAMA  
UNIVERSITAS ISLAM NEGERI SULTAN SYARIF KASIM RIAU  
FAKULTAS EKONOMI DAN ILMU SOSIAL  
كلية العلوم الاقتصادية والاجتماعية  
FACULTY OF ECONOMICS AND SOCIAL SCIENCES

H. R. Soebrantas No. 155 Km. 15 Tuahmadani Tampan - Pekanbaru 28293 PO Box 1400 Telp. 0761-562051  
Fax. 0761-562052 Web. www.uin-suska.ac.id, E-mail : fekonsos@uin-suska.ac.id

Un.04/F.VII.I/PP.00.9/1916/2021

Pekanbaru, 19 Maret 2021 M

Biasa

5 Sya'ban 1442 H

**Bimbingan Laporan Penelitian**

Kepada  
Yth. **Ari Nurwahidah, S.E., M.M.**  
Dosen Fakultas Ekonomi dan Ilmu Sosial  
UIN Sultan Syarif Kasim Riau  
Pekanbaru

*Assalamu'alaikum Wr. Wb.*

Dengan hormat,

Bersama ini kami sampaikan kepada Saudara bahwa:

Nama : Gernadhi Arya Lubis  
NIM : 01870614278  
Jurusan : D-III Perpajakan  
Semester : VI (Enam)

adalah Mahasiswa Fakultas Ekonomi dan Ilmu Sosial Universitas Islam Negeri Sultan Syarif Kasim Riau yang telah memenuhi syarat untuk menyelesaikan studi/menyusun laporan penelitian dengan judul: "**Analisis Pengelolaan Pemungutan Pajak Reklame Di Badan Pendapatan Daerah Kabupaten Kampar**". Sehubungan dengan itu, kami menunjuk saudara sebagai pembimbing dalam menyelesaikan laporan penelitian mahasiswa tersebut di atas.

Demikianlah disampaikan, atas bantuan Saudara diucapkan terima kasih.

*Wassalam*

a.n Dekan,  
Wakil Dekan Bidang Akademik dan  
Pengembangan Lembaga



**Prof. Dr. Hj. Leny Nofianti. MS, SE, M.Si, Ak, CA**  
NIP. 19751112 199903 2 001

© Hak cipta milik UIN Suska Riau

State Islamic University of Sultan Syarif Kasim Riau

Hak Cipta Dilindungi Undang-Undang

1. Dilarang mengutip, menjiplak, menyalin, atau seluruh karya tulis ini tanpa mencantumkan dan menyebutkan sumber.

2. Dilarang mengutip hanya untuk kepentingan pendidikan, penelitian, penulisan karya ilmiah, penyusunan laporan, penulisan kritik atau tinjauan suatu masalah.

3. Dilarang mengutip tidak merugikan kepentingan yang wajar UIN Suska Riau.

4. Dilarang mengumumkan dan memperbanyak sebagian atau seluruh karya tulis ini dalam bentuk apapun tanpa izin UIN Suska Riau.



UIN SUSKA RIAU

KEMENTERIAN AGAMA  
UNIVERSITAS ISLAM NEGERI SULTAN SYARIF KASIM RIAU  
FAKULTAS EKONOMI DAN ILMU SOSIAL  
كلية العلوم الاقتصادية والاجتماعية  
FACULTY OF ECONOMICS AND SOCIAL SCIENCES

H. H. R. Soebrantas No. 155 Km. 15 Tuahmadani Tampan - Pekanbaru 28293 PO Box 1400 Telp. 0761-562051  
Fax. 0761-562052 Web. www.uin-suska.ac.id, E-mail : fekonsos@uin-suska.ac.id

Un.04/F.VII/PP.00.9/1918/2021

Pekanbaru, 19 Maret 2021 M

Biasa

5 Sya'ban 1442 H

Izin Penelitian

Kepada  
Yth. Kepala Kantor  
Dinas Penanaman Modal dan  
Pelayanan Terpadu Satu Pintu  
Provinsi Riau  
di Tempat

Assalamu'alaikum Wr. Wb.

Dengan hormat, disampaikan bahwa Mahasiswa Fakultas Ekonomi dan Ilmu Sosial Universitas Islam Negeri Sultan Syarif Kasim Riau, atas nama :

Nama : Gernadhi Arya Lubis  
NIM. : 01870614278  
Jurusan : D-III Perpajakan  
Semester : VI (Enam)

bermaksud mengadakan penelitian dalam rangka menyelesaikan laporan penelitian dengan judul: **"Analisis Pengelolaan Pemungutan Pajak Reklame Di Badan Pendapatan Daerah Kabupaten Kampar"**. Untuk itu kami mohon kiranya Saudara berkenan memberikan bantuan yang diperlukan kepada mahasiswa tersebut.

Demikianlah disampaikan, atas bantuan dan kerjasamanya diucapkan terima kasih.

Dekan,



Dr. Drs. H. Muh. Said HM, M.Ag, M.Pd  
NIP. 19620512 198903 1 003

Hak Cipta Dilindungi Undang-Undang  
© Hak cipta milik UIN Suska Riau  
State Islamic University of Sultan Syarif Kasim Riau

Hak Cipta Dilindungi Undang-Undang

Di rang mengutip sebagian atau seluruh karya tulis ini tanpa mencantumkan dan menyebutkan sumber:

a. pengutipan harus untuk kepentingan pendidikan, penelitian, penulisan karya ilmiah, penyusunan laporan, penulisan kritik atau tinjauan suatu masalah.

b. pengutipan tidak merugikan kepentingan yang wajar UIN Suska Riau.

Di rang mengumumkan dan memperbanyak sebagian atau seluruh karya tulis ini dalam bentuk apapun tanpa izin UIN Suska Riau.





**PEMERINTAH PROVINSI RIAU**  
**DINAS PENANAMAN MODAL DAN PELAYANAN TERPADU SATU PINTU**

Gedung Menara Lancang Kuning Lantai I dan II Komp. Kantor Gubernur Riau  
 Jl. Jend. Sudirman No. 460 Telp. (0761) 39064 Fax. (0761) 39117 **PEKANBARU**  
 Email : [dpmpptsp@riau.go.id](mailto:dpmpptsp@riau.go.id)

**REKOMENDASI**

Nomor : 503/DPMPPTSP/NON IZIN-RISET/40442  
 TENTANG



**PELAKSANAAN KEGIATAN RISET/PRA RISET  
 DAN PENGUMPULAN DATA UNTUK BAHAN LTA**

1.04.02.01

Kejika Dinas Penanaman Modal dan Pelayanan Terpadu Satu Pintu Provinsi Riau, setelah membaca Surat Rekomendasi Riset dari : **Dekan Fakultas Ekonomi dan Ilmu Sosial UIN Suska Riau, Nomor : 044/V/PP.00.9/1918/2021 Tanggal 19 Maret 2021**, dengan ini memberikan rekomendasi kepada:

- |                      |   |  |
|----------------------|---|--|
| 1. Nama              | : | <b>GERNADHI ARYA LUBIS</b>   |
| 2. NIM / KTP         | : | 01870614278  |
| 3. Program Studi     | : | ADMINISTRASI PERPAJAKAN  |
| 4. Jenjang           | : | DIII   |
| 5. Alamat            | : | PEKANBARU  |
| 6. Judul Penelitian  | : | <b>ANALISIS PENGELOLAAN PEMUNGUTAN PAJAK REKLAME DI BADAN PENDAPATAN DAERAH KABUPATEN KAMPAR</b> |
| 7. Lokasi Penelitian | : | KANTOR BADAN PENDAPATAN DAERAH KABUPATEN KAMPAR  |

Dengan ketentuan sebagai berikut:

1. Tidak melakukan kegiatan yang menyimpang dari ketentuan yang telah ditetapkan.
2. Pelaksanaan Kegiatan Penelitian dan Pengumpulan Data ini berlangsung selama 6 (enam) bulan terhitung mulai tanggal rekomendasi ini diterbitkan.
3. Kepada pihak yang terkait diharapkan dapat memberikan kemudahan serta membantu kelancaran kegiatan penelitian dan Pengumpulan Data dimaksud.
4. Demikian rekomendasi ini dibuat untuk dipergunakan seperlunya.

Dibuat di : Pekanbaru  
 Pada Tanggal : 5 April 2021

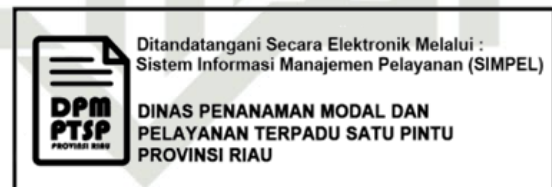

UIN SUSKA RIAU

Hak cipta milik UIN Suska Riau State Islamic University of Sultan Syarif Kasim Riau

1. Hak Cipta Dilindungi Undang-undang
  - a. Dilarang mengutip sebagian atau seluruh karya tulis ini tanpa mengutip sumbernya.
  - b. Pengutipan hanya untuk kepentingan pendidikan, penelitian, penulisan karya ilmiah, penyusunan laporan, penulisan disertasi atau tinjauan suatu masalah.
  - c. Pengutipan tidak merugikan kepentingan yang wajar UIN Suska Riau.
2. Dilarang mengumumkan dan memperbanyak sebagian atau seluruh karya tulis ini dalam bentuk apapun tanpa izin UIN Suska Riau.

**Tembusan :**

Ditampilkan Kepada Yth :

1. Kepala Badan Kesatuan Bangsa dan Politik Provinsi Riau di Pekanbaru
2. Bupati Kampar
3. Up. Kepala Kantor Kesatuan Bangsa dan Politik di Bangkinang
4. Dekan Fakultas Ekonomi dan Ilmu Sosial UIN Suska Riau di Pekanbaru
4. Yang Bersangkutan



PEMERINTAH KABUPATEN KAMPAR  
**BADAN KESATUAN BANGSA DAN POLITIK**

JALAN TUANKU TAMBUSAI TELP. (0762) 20146

**BANGKINANG KOTA**

Kode Pos : 28412

**REKOMENDASI**

Nomor : 070/BKBP/2021/319

Tentang

**PELAKSANAAN KEGIATAN RISET/PRA RISET  
 DAN PENGUMPULAN DATA UNTUK BAHAN LTA**

Kepala Badan Kesatuan Bangsa dan Politik Kabupaten Kampar setelah membaca Surat Kepala Dinas Perumahan, Modal dan Pelayanan Terpadu Satu Pintu Provinsi Riau Nomor : 503/DPMPTSP/NON/2021/ST/140442 tanggal 5 April 2021, dengan ini memberi Rekomendasi /Izin Penelitian kepada:

- : **GERNADHI ARYA LUBIS**
- : 01870614278
- : UNIVERSITAS ISLAM NEGERI SUSKA RIAU
- : ADMINISTRASI PERPAJAKAN
- : DIII
- : PEKANBARU
- : **ANALISIS PENGELOLAAN PEMUNGUTAN PAJAK REKLAME DI  
 BADAN PENDAPATAN DAERAH KABUPATEN KAMPAR**
- : KANTOR BADAN PENDAPATAN DAERAH KABUPATEN KAMPAR

ketentuan sebagai berikut :

1. Tidak melakukan Penelitian yang menyimpang dari ketentuan dalam proposal yang telah ditetapkan atau yang tidak ada hubungannya dengan kegiatan riset/pr riset dan pengumpulan data ini.
2. Pelaksanaan kegiatan penelitian/pengumpulan data ini berlangsung selama 6 (enam) bulan terhitung mulai tanggal rekomendasi ini dikeluarkan.

Demikian rekomendasi ini diberikan, agar digunakan sebagaimana mestinya dan kepada pihak yang terkait diharapkan untuk dapat memberikan kemudahan dan membantu kelancaran kegiatan Riset ini dan terima kasih.

UIN SUSKA RIAU

Dikeluarkan di Bangkinang  
 pada tanggal 8 April 2021

an. **KEPALA BADAN KESBANGPOL KAB. KAMPAR**

Kabid. Ideologi, Wawasan Kebangsaan  
 dan Karakter Bangsa,

**ONNITA, SE**

Pejabat Tk. I

NIP. 19661009 198803 2 003

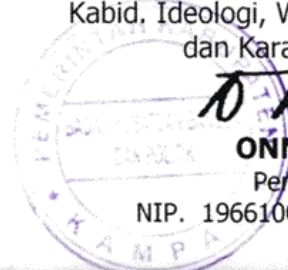

Hak cipta milik UIN Suska Riau  
 Dilarang mengutip sebagian atau seluruh karya tulis ini tanpa mengutip sumber:  
 a. Pengutipan hanya untuk kepentingan penelitian, penyusunan laporan, penulisan kritik atau tinjauan suatu masalah.  
 b. Pengutipan tidak merugikan kepentingan yang wajar UIN Suska Riau.  
 Dilarang mengumumkan dan memperbanyak sebagian atau seluruh karya tulis ini dalam bentuk apapun tanpa izin UIN Suska Riau.



### Hak Cipta Dilindungi Undang-Undang

1. Dilarang mengutip sebagian atau seluruh karya tulis ini tanpa mencantumkan dan menyebutkan sumber:
  - a. Pengutipan hanya untuk kepentingan pendidikan, penelitian, penulisan karya ilmiah, penyusunan laporan, penulisan kritik atau tinjauan suatu masalah.
  - b. Pengutipan tidak merugikan kepentingan yang wajar UIN Suska Riau.
2. Dilarang mengumumkan dan memperbanyak sebagian atau seluruh karya tulis ini dalam bentuk apapun tanpa izin UIN Suska Riau.

## RIWAYAT HIDUP PENULIS



**Gernadhi Arya Lubis** adalah putra ketiga dari Bapak Almarhum M.Zainuddin Lubis dan Ibu Nurahmani. Lahir pada tanggal 07 Agustus 2000 di Bangkinang Kota, Kab. Kampar, Provinsi Riau.

Jenjang pendidikan yang pertama kali ditempuh oleh penulis adalah di TK Aisyah Bangkinang Kota sampai tahun 2006. SDN 009 Bangkinnag Kota, Kab. Kampar, Provinsi Riau sampai tahun 2012, Kemudian dilanjutkan di SMPN 1 Bangkinang Kota, Kab. Kampar Provinsi Riau sampai 2015. Setelah itu di lanjutkan pendidikan di SMAN 2 Bangkinang Kota, Kab. Kampar Jurusan Ilmu Pengetahuan Alam dan tamat tahun 2018 Kemudian penulis melanjutkan studi ke Universitas Islam Negeri Sultan Syarif Kasim Riau Fakultas Ekonomi dan Ilmu Sosial.

Berkat do'a, kerja keras serta dukungan penuh dari keluarga tercinta, kerabat, sahabat dan teman-teman serta bimbingan dari ibuk **Ari Nur Wahidah, SE, MM** dan dosen-dosen Fakultas Ekonomi dan Ilmu Sosial sehingga penulis dapat menyelesaikan tugas akhir ini dengan judul : "Penaan Pemungutan Pajak Reklame Di Badan Pendapatan Daerah Kabupaten Kampar". Dan semenjak penulis dinyatakan lulus dalam ujian munaqasyah, penulis berhak menyandang gelar Ahli Madya (A.Md).