

1. Dilarang mengutip sebagian atau seluruh karya tulis ini tanpa mencantumkan dan menyebutkan sumber:
 - a. Pengutipan hanya untuk kepentingan pendidikan, penelitian, penulisan karya ilmiah, penyusunan laporan, penulisan kritik atau tinjauan suatu masalah.
 - b. Pengutipan tidak merugikan kepentingan yang wajar UIN Suska Riau.
2. Dilarang mengumumkan dan memperbanyak sebagian atau seluruh karya tulis ini dalam bentuk apapun tanpa izin UIN Suska Riau.

**PERAN DINAS PENGENDALIAN PENDUDUK DAN KELUARGA
BERENCANA DALAM MENINGKATKAN PENCAPAIAN
PROGRAM METODE KONTRASEPSI PADA KAMPUNG
KELUARGA BERENCANA KOTA PEKANBARU**

SKRIPSI

Diajukan Sebagai Salah Satu Syarat untuk Mengikuti Ujian Oral Comprehensive
Strata 1 Pada Fakultas Ekonomi dan Ilmu Sosial
Universitas Islam Negeri Sultan Syarif Kasim Riau

OLEH:

NADIA SYAFRIANA MELCO

11675200157

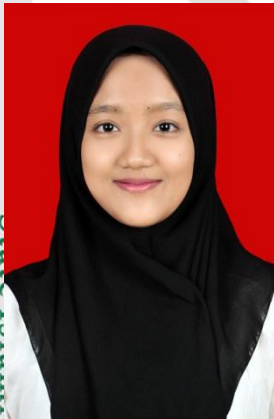

**PROGRAM S.1
JURUSAN ADMINISTRASI NEGARA
FAKULTAS EKONOMI DAN ILMU SOSIAL
UNIVERSITAS ISLAM NEGERI SULTAN SYARIF KASIM RIAU
PEKANBARU
2021**



Hak Cipta Dilindungi Undang-Undang

1. Dilarang mengutip sebagian atau seluruh karya tulis ini tanpa mencantumkan dan menyebutkan sumber:
 - a. Pengutipan hanya untuk kepentingan pendidikan, penelitian, penulisan karya ilmiah, penyusunan laporan, penulisan kitab atau dalam suatu masalah.
 - b. Pengutipan tidak merugikan kepentingan yang wajar UIN Suska Riau.
2. Dilarang mengumumkan dan memperbanyak sebagian atau seluruh karya tulis ini dalam bentuk apapun tanpa izin UIN Suska Riau.

LEMBAR PERSETUJUAN SKRIPSI

NAMA : NADIA SYAFRIANA MELCO
NIM : 11675200157
FAKULTAS : EKONOMI DAN ILMU SOSIAL
PROGRAM STUDI : ILMU ADMINISTRASI NEGARA
JUDUL SKRIPSI : PERAN DINAS PENGENDALIAN PENDUDUK DAN KELUARGA BERENCANA DALAM MENINGKATKAN PENCAPAIAN PROGRAM METODE KONTRASEPSI PADA KAMPUNG KELUARGA BERENCANA KOTA PEKANBARU

DISETUJUI OLEH :

Dosen Pembimbing

Devi Deswimar, S.Sos, M.Si

NIK. 130 411 027

MENGETAHUI :

DEKAN
 Fakultas Ekonomi dan Ilmu Sosial



Dr. Hj. Mahyarni, SE, MM

NIP. 19700826 199903 2 001

KETUA PROGRAM STUDI
 Administrasi Negara

Dr. Khairunsyah Purba, S.Sos., M.Si

NIP. 19781025 200604 1 002



Hak Cipta Dilindungi Undang-Undang

© Hak Cipta Milik UIN Suska Riau

State Islamic University of Sultan Syarif Kasim Riau

1. Dilarang mengutip sebagian atau seluruh karya tulis ini tanpa mencantumkan dan menyebutkan sumber:
 - a. Pengutipan hanya untuk kepentingan pendidikan, penelitian, penulisan karya ilmiah, penyusunan laporan, penulisan kritik atau tinjauan suatu masalah.
 - b. Pengutipan tidak merugikan kepentingan yang wajar UIN Suska Riau.
2. Dilarang mengumumkan dan memperbanyak sebagian atau seluruh karya tulis ini dalam bentuk apapun tanpa izin UIN Suska Riau.

LEMBAR PENGESAHAN SKRIPSI

NAMA : NADIA SYAFRIANA MELCO
NIM : 11675200157
FAKULTAS : EKONOMI DAN ILMU SOSIAL
JURUSAN : ILMU ADMINISTRASI NEGARA
JUDUL SKRIPSI : PERAN DINAS PENGENDALIAN PENDUDUK DAN KELUARGA BERENCANA DALAM MENINGKATKAN PENCAPAIAN METODE KONTRASEPSI PADA KAMPUNG KELUARGA BERENCANA KOTA PEKANBARU
TANGGAL UJIAN : 28 DESEMBER 2020

Disetujui Oleh :

Ketua Penguji

Dr. Kamaruddin, S.Sos., M.Si
NIP. 19790101 200710 1 003

Penguji I

Muslim, S.Sos., M.Si
NIP. 19820205 201503 1 002

Penguji II

Mashuri, M.A
NIP. 19770721 201411 1 002





Lampiran Surat :
 Nomor : Nomor 25/2021
 Tanggal : 10 September 2021

SURAT PERNYATAAN

Saya yang bertandatangan di bawah ini:

Nama : Nadia Syafriana Melco
 NIM : 11675200157
 Tempat/Tgl. Lahir : Padang Panjang, 18 April 1998
 Fakultas/Pascasarjana : Ekonomi dan Ilmu sosial
 Prodi : Administrasi Negara
 Judul Disertasi/Thesis/Skripsi/Karya Ilmiah lainnya*:
Peran Dinas Pengenalan Penduduk dan keluarga Berencana
dalam meningkatkan Pencapaian Program Metode Kontrasepsi
Pada kampung keluarga Berencana kota Pekanbaru

Menyatakan dengan sebenar-benarnya bahwa :

1. Penulisan ~~Disertasi/Thesis/Skripsi/Karya Ilmiah lainnya*~~ dengan judul sebagaimana tersebut di atas adalah hasil pemikiran dan penelitian saya sendiri.
2. Semua kutipan pada karya tulis saya ini sudah disebutkan sumbernya.
3. Oleh karena itu ~~Disertasi/Thesis/Skripsi/Karya Ilmiah lainnya*~~ saya ini, saya nyatakan bebas dari plagiat.
4. Apa bila dikemudian hari terbukti terdapat plagiat dalam penulisan ~~Disertasi/Thesis/Skripsi/(Karya Ilmiah lainnya)*~~ saya tersebut, maka saya bersedia menerima sanksi sesuai peraturan perundang-undangan.

Demikianlah Surat Pernyataan ini saya buat dengan penuh kesadaran dan tanpa paksaan dari pihak manapun juga.

Pekanbaru, 3 November 2021

Yang membuat pernyataan



Nadia Syafriana Melco

NIM : 11675200157

* pilih salah satu sesuai jenis karya tulis

1. Hak Cipta Dilindungi Undang-Undang
 2. Dilarang mengutip sebagian atau seluruh karya tulis ini tanpa mencantumkan dan menyebutkan sumber:
 a. Pengutipan hanya untuk kepentingan pendidikan, penelitian, penulisan karya ilmiah, penyusunan laporan, penulisan kritik atau tinjauan suatu masalah.
 b. Pengutipan tidak merugikan kepentingan yang wajar UIN Suska Riau.

© Hak Cipta milik UIN Suska Riau
 UIN Sultan Syarif Kasim Riau



Hak Cipta Dilindungi Undang-Undang

1. Dilarang mengutip sebagian atau seluruh karya tulis ini tanpa mencantumkan dan menyebutkan sumber:
 - a. Pengutipan hanya untuk kepentingan pendidikan, penelitian, penulisan karya ilmiah, penyusunan laporan, penulisan kritik atau tinjauan suatu masalah.
 - b. Pengutipan tidak merugikan kepentingan yang wajar UIN Suska Riau.
2. Dilarang mengumumkan dan memperbanyak sebagian atau seluruh karya tulis ini dalam bentuk apapun tanpa izin UIN Suska Riau.

ABSTRAK

PERAN DINAS PENGENDALIAN PENDUDUK DAN KELUARGA BERENCANA DALAM MENINGKATKAN PENCAPAIAN PROGRAM METODE KONTRASEPSI PADA KAMPUNG KELUARGA BERENCANA KOTA PEKANBARU

Oleh:

NADIA SYAFRIANA MELCO
11675200157

Penelitian ini dilaksanakan pada Dinas Pengendalian Penduduk dan Keluarga Berencana dan Kampung KB Berkah Bersama Kelurahan Air Dingin Kecamatan Bukit Raya. Penelitian ini bertujuan untuk mengetahui seperti apa Peran Dinas Pengendalian Penduduk dan Keluarga Berencana Dalam Meningkatkan Pencapaian Program Metode Kontrasepsi Pada Kampung Keluarga Berencana Kota Pekanbaru, seperti apa usaha yang dilakukan agar dapat meningkatkan peserta KB aktif di Kelurahan Air Dingin, dan apa saja kendala dalam mengajak masyarakat untuk ikut ber KB. Metode penelitian yang digunakan adalah metode penelitian deskriptif dengan pendekatan kualitatif. Teknik pengumpulan data dilakukan dengan cara wawancara, observasi, dan dokumentasi. Dari hasil penelitian dapat diketahui bahwa Peran Dinas Pengendalian Penduduk dan Keluarga Berencana Dalam Meningkatkan Pencapaian Program Metode Kontrasepsi Pada Kampung Keluarga Berencana Kota Pekanbaru telah berhasil, yang pada awalnya peserta KB aktif hanya mencapai 59% pada tahun 2018 telah meningkat sebesar 61% pada tahun 2019. Peneliti juga melihat adanya kendala pada usaha yang dilakukan Dinas Pengendalian Penduduk dan Keluarga Berencana dan Kampung KB Berkah Bersama yaitu pola pikir masyarakat yang masih beranggapan bahwasanya alat kontrasepsi itu berbahaya.

Kata Kunci : Peran, Meningkatkan Pencapaian Program, Keluarga Berencana, Kotrasepsi

UIN SUSKA RIAU



Hak Cipta Dilindungi Undang-Undang

1. Dilarang mengutip sebagian atau seluruh karya tulis ini tanpa mencantumkan dan menyebutkan sumber:
 - a. Pengutipan hanya untuk kepentingan pendidikan, penelitian, penulisan karya ilmiah, penyusunan laporan, penulisan kritik atau tinjauan suatu masalah.
 - b. Pengutipan tidak merugikan kepentingan yang wajar UIN Suska Riau.
2. Dilarang mengumumkan dan memperbanyak sebagian atau seluruh karya tulis ini dalam bentuk apapun tanpa izin UIN Suska Riau.

KATA PENGANTAR



Assalamualaikum Wr. Wb

Alhamdulillah Robbil' alamin, puji syukur kehadiran ALLAH SWT yang telah melimpahkan rahmat dan karunianya kepada penyusun sehingga dapat menyelesaikan SKRIPSI ini dengan judul **“PERAN DINAS PENGENDALIAN PENDUDUK DAN KELUARGA BERENCANA DALAM MENINGKATKAN PENCAPAIAN PROGRAM METODE KONTRASEPSI PADA KAMPUNG KELUARGA BERENCANA KOTA PEKANBARU”**.

Selanjutnya shalawat serta salam senantiasa sampaikan kepada junjungan kita Nabi besar Muhammad SAW yang senantiasa dirindukan wajah dan syafaatnya dihari akhir kelak.

Penulisan SKRIPSI ini diperuntukkan sebagai salah satu syarat untuk memperoleh gelar sarjana Strata (S1) Pada Jurusan Ilmu Administrasi Negara Fakultas Ekonomi dan Ilmu Sosial Universitas Islam Negeri Sultan Syarif Kasim Riau.

Dalam penulisan SKRIPSI ini penulis menyadari bahwa masih banyak kelemahan dan kekurangan yang disebabkan oleh keterbatasan pengetahuan dan pengalaman penyusun. Namun banyak pihak yang mendorong dan memberikan motivasi bagi penyusun sehingga dapat menyelesaikan Proposal ini.

Teristimewa kepada kedua orang tua Ibunda tercinta Ratna Wati dan Ayahanda Syafril terimakasih telah merawat, membesarkan, membimbing dan selalu memberikan semangat dengan penuh pengorbanan baik secara moril

Hak Cipta Dilindungi Undang-Undang

1. Dilarang mengutip sebagian atau seluruh karya tulis ini tanpa mencantumkan dan menyebutkan sumber:
 - a. Pengutipan hanya untuk kepentingan pendidikan, penelitian, penulisan karya ilmiah, penyusunan laporan, penulisan kritik atau tinjauan suatu masalah.
 - b. Pengutipan tidak merugikan kepentingan yang wajar UIN Suska Riau.
2. Dilarang mengumumkan dan memperbanyak sebagian atau seluruh karya tulis ini dalam bentuk apapun tanpa izin UIN Suska Riau.

maupun materil dan selalu mendoakan ananda untuk dapat mewujudkan cita-cita hingga menjadi seorang sarjana. Sungguh mulia pengorbanan kedua orang tua. Dengan penuh kesabaran, ketabahan, kasih sayang, do'a serta dukungan untuk keberhasilan ananda hingga saat ini, untuk itu Skripsi ini dipersembahkan untuk kedua orang tua ananda yang sangat ananda sayangi. Dan terimakasih juga teruntuk Kakanda tercinta Syafratio Melco yang selalu menjadi penyemangat penulis dalam penyelesaian SKRIPSI ini.

Pada kesempatan ini dengan kerendahan hati dan penuh dengan rasa hormat penyusun mengucapkan terimakasih kepada :

1. Rektor Universitas Islam Negeri Sultan Syarif Kasim Riau, Bapak Prof. Dr.Khairunnas Rajab, M.Ag.
2. Dekan Fakultas Ekonomi dan Ilmu Sosial UIN SUSKA RIAU Ibu DR. HJ. Mahyarni, SE, MM.
3. KetuaJurusan Program Studi Ilmu Administrasi Negara UIN SUSKA RIAU, Bapak Dr Khairunsyah Purba, S.Sos, M.Si
4. Sekretaris Jurusan Program Studi Ilmu Administrasi Negara UIN SUSKA RIAU, Bapak Mashuri, M.A
5. Pembimbing Akademik Bapak Jhon Afrizal, S.H.I, M.A
6. Dosen Konsultasi/Pembimbing Proposal Devi Deswimar, S.Sos, M.Si.
7. Dosen serta pegawai di Jurusan Administrasi Negara.
8. Keluarga Besar Dinas Pengendalian Penduduk dan Keluarga Berencana serta Kampung KB Berkah Bersama Kelurahan Air Dingin Kecamatan Bukit Raya Kota Pekanbaru



Hak Cipta Dilindungi Undang-Undang

1. Dilarang mengutip sebagian atau seluruh karya tulis ini tanpa mencantumkan dan menyebutkan sumber:
 - a. Pengutipan hanya untuk kepentingan pendidikan, penelitian, penulisan karya ilmiah, penyusunan laporan, penulisan kritik atau tinjauan suatu masalah.
 - b. Pengutipan tidak merugikan kepentingan yang wajar UIN Suska Riau.
2. Dilarang mengumumkan dan memperbanyak sebagian atau seluruh karya tulis ini dalam bentuk apapun tanpa izin UIN Suska Riau.

9. Kepada keluarga Besar Mahasiswa Jurusan Ilmu Administrasi Negara Lokal E Angkatan 2016.

10. Kepada Semua pihak yang telah membantu memberikan semangat serta doanya kepada penulis, yang tidak dapat penulis sebutkan satu persatu.

Semoga semua motivasi, semangat, do'a serta bantuan yang telah diberikan mendapatkan imbalan dari ALLAH SWT. Penulis berharap semoga karya tulis ini dapat bermanfaat. Amin amin yarobal alamin.

Pekanbaru, Desember 2020

Penulis,

NADIA SYAFRIANA MELCO

NIM. 11675200157

UIN SUSKA RIAU



Hak Cipta Dilindungi Undang-Undang

1. Dilarang mengutip sebagian atau seluruh karya tulis ini tanpa mencantumkan dan menyebutkan sumber:
 - a. Pengutipan hanya untuk kepentingan pendidikan, penelitian, penulisan karya ilmiah, penyusunan laporan, penulisan kritik atau tinjauan suatu masalah.
 - b. Pengutipan tidak merugikan kepentingan yang wajar UIN Suska Riau.
2. Dilarang mengumumkan dan memperbanyak sebagian atau seluruh karya tulis ini dalam bentuk apapun tanpa izin UIN Suska Riau.

DAFTAR ISI

ABSTRAK	i
KATA PENGANTAR.....	ii
DAFTAR ISI.....	v
DAFTAR TABEL.....	vii
DAFTAR GAMBAR.....	viii
BAB I PENDAHULUAN	
1.1 Latar Belakang	1
1.2 Rumusan Masalah	8
1.3 Tujuan Penelitian.....	8
1.4 Manfaat Penelitian.....	8
BAB II LANDASAN TEORI	
2.1 Peran.....	10
2.2 Pengendalian Penduduk	11
2.3 Program Keluarga Berencana (KB)	11
2.4 Penyuluhan	12
2.5 Penyuluhan Keluarga Berencana (KB)	12
2.5.1 Pengertian Penyuluhan Keluarga Berencana (PKB) ...	12
2.5.2 Peran Penyuluhan Keluarga Berencana (PKB)	13
2.5.3 Tugas Penyuluhan Keluarga Berencana (PKB)	14
2.5.4 Fungsi Penyuluhan Keluarga Berencana (PKB)	16
2.6 Kampung Keluarga Berencana (KB)	16
2.7 Pandangan Islam	16
2.8 Penelitian Terdahulu	18
2.9 Definisi Konsep	20
2.10 Konsep Operasional	21
2.11 Kerangka Pemikiran.....	21
BAB III METODE PENELITIAN	
3.1 Jenis Penelitian.....	23
3.2 Lokasi Penelitian	23



Hak Cipta Dilindungi Undang-Undang

1. Dilarang mengutip sebagian atau seluruh karya tulis ini tanpa mencantumkan dan menyebutkan sumber:
 - a. Pengutipan hanya untuk kepentingan pendidikan, penelitian, penulisan karya ilmiah, penyusunan laporan, penulisan kritik atau tinjauan suatu masalah.
 - b. Pengutipan tidak merugikan kepentingan yang wajar UIN Suska Riau.
2. Dilarang mengumumkan dan memperbanyak sebagian atau seluruh karya tulis ini dalam bentuk apapun tanpa izin UIN Suska Riau.

3.3 Jenis dan Sumber Data	24
3.4 Informan Penelitian	24
3.5 Teknik Pengumpulan Data	25
3.6 Teknik Analisis Data	26

BAB IV GAMBARAN UMUM LOKASI PENELITIAN

4.1 Dinas Pengendalian Penduduk dan Keluarga Berencana Kota Pekanbaru	28
4.1.1 Gambaran Umum	28
4.1.2 Kedudukan	29
4.1.3 Susunan Organisasi	30
4.1.4 Tugas dan Fungsi	31
4.2 Struktur Organisasi Dinas Pengendalian Penduduk dan Keluarga Berencana Kota Pekanbaru.....	41
4.3 Kampung KB Berkah Bersama Kelurahan Air Dingin Kecamatan Bukit Raya Kota Pekanbaru	42
4.3.1 Gambaran Umum.....	42

BAB V HASIL PENELITIAN DAN PEMBAHASAN

5.1 Peran Dinas Pengendalian Penduduk dan Keluarga Berencana dalam Meningkatkan Pencapaian Program Metode Kotrasepsi Pada Kampung KB Kota Pekanbaru.....	50
5.2 Hasil	61

BAB VI KESIMPULAN DAN SARAN

6.1 Kesimpulan.....	62
6.2 Saran.....	63

DAFTAR PUSTAKA

LAMPIRAN

DAFTAR TABEL

Tabel 1.1	Data Kelahiran di Kota Pekanbaru tahun 2017-2018	6
Tabel 1.2	Data Peserta KB Aktif pada Tahun 2018.....	6
Tabel 2.1	Konsep Operasional.....	21
Tabel 3.1	Informan Penelitian.....	25
Tabel 5.1	Data peserta KB aktif 2019.....	61

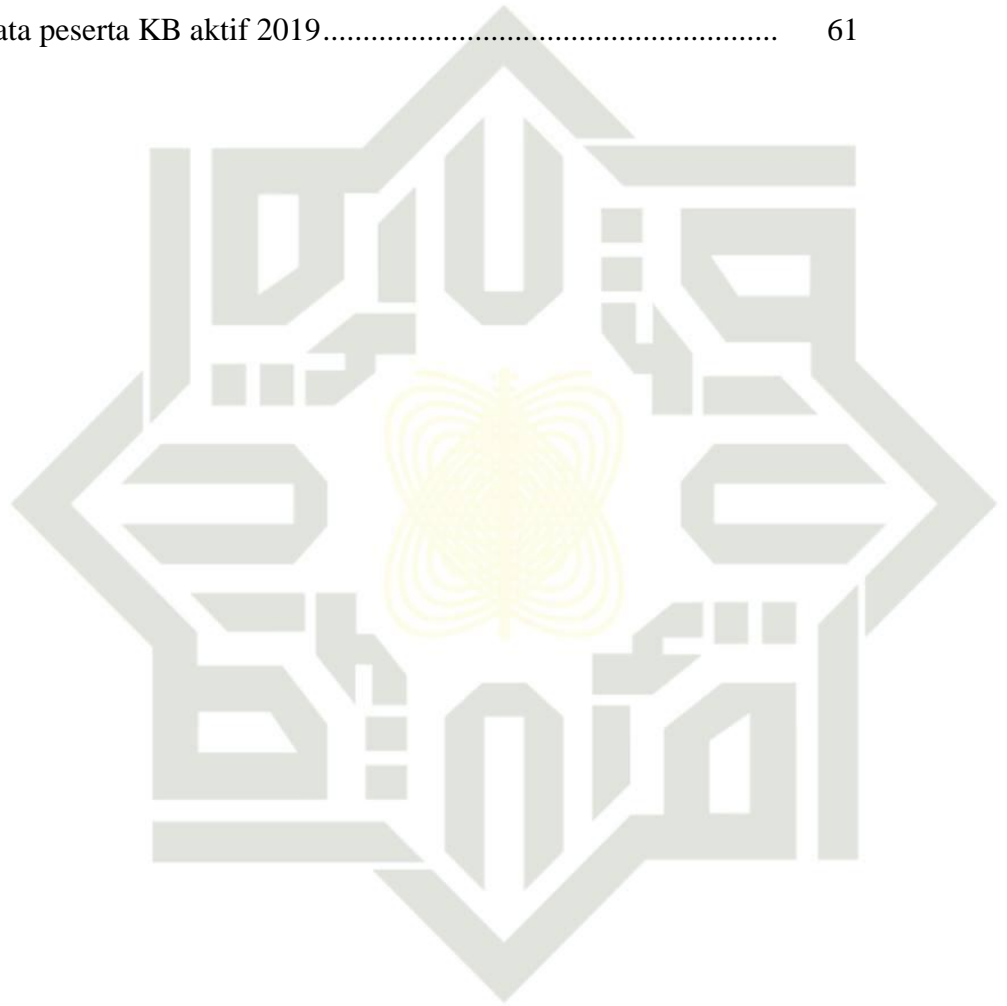

UIN SUSKA RIAU

- Hak Cipta Dilindungi Undang-Undang**
1. Dilarang mengutip sebagian atau seluruh karya tulis ini tanpa mencantumkan dan menyebutkan sumber:
 - a. Pengutipan hanya untuk kepentingan pendidikan, penelitian, penulisan karya ilmiah, penyusunan laporan, penulisan kritik atau tinjauan suatu masalah.
 - b. Pengutipan tidak merugikan kepentingan yang wajar UIN Suska Riau.
 2. Dilarang mengumumkan dan memperbanyak sebagian atau seluruh karya tulis ini dalam bentuk apapun tanpa izin UIN Suska Riau.

DAFTAR GAMBAR

Gambar 2.1	Kerangka Pemikiran	27
Gambar 5.1	Pembinaan dari DISDALDUK KB Kota Pekanbaru.....	51
Gambar 5.2	Penyerahan SK POKJA DAN SK POKTAN	53
Gambar 5.3	Penyuluhan dan Persiapan Pelayanan KB Gratis di Balai Penyuluhan	55
Gambar 5.4	Kegiatan BKB (Bina Keluarga Balita)	56
Gambar 5.5	Kegiatan bazar dari POKTAN UPPKS	57
Gambar 5.6	Tanaman Hidroponik dan Pemanfaatan Lahan Kosong	58
Gambar 5.7	Penandatanganan MOU bersama LPPM UMRI.....	60

Hak Cipta Dilindungi Undang-Undang

1. Dilarang mengutip sebagian atau seluruh karya tulis ini tanpa mencantumkan dan menyebutkan sumber:
 - a. Pengutipan hanya untuk kepentingan pendidikan, penelitian, penulisan karya ilmiah, penyusunan laporan, penulisan kritik atau tinjauan suatu masalah.
 - b. Pengutipan tidak merugikan kepentingan yang wajar UIN Suska Riau.
2. Dilarang mengumumkan dan memperbanyak sebagian atau seluruh karya tulis ini dalam bentuk apapun tanpa izin UIN Suska Riau.

**Hak Cipta Dilindungi Undang-Undang**

1. Dilarang mengutip sebagian atau seluruh karya tulis ini tanpa mencantumkan dan menyebutkan sumber:
 - a. Pengutipan hanya untuk kepentingan pendidikan, penelitian, penulisan karya ilmiah, penyusunan laporan, penulisan kritik atau tinjauan suatu masalah.
 - b. Pengutipan tidak merugikan kepentingan yang wajar UIN Suska Riau.
2. Dilarang mengumumkan dan memperbanyak sebagian atau seluruh karya tulis ini dalam bentuk apapun tanpa izin UIN Suska Riau.

BAB I PENDAHULUAN

1.1 Latar Belakang

Pertumbuhan penduduk bagi suatu negara dapat mempengaruhi perkembangan bangsa. Ini tergantung bagaimana kualitas penduduknya. Apabila laju pertumbuhan penduduk tinggi, maka dituntut kualitas hidup atau kemakmuran semakin tinggi. Indonesia merupakan salah satu negara dengan jumlah penduduk terbesar di dunia. Menurut Perserikatan Bangsa – Bangsa (PBB) (2018), jumlah penduduk Indonesia hingga akhir tahun 2018 adalah sekitar 266,79 juta jiwa dan menempati urutan ke empat negara dengan jumlah penduduk terbanyak di dunia. Bagi negara Indonesia, laju pertumbuhan penduduk yang tinggi ini merupakan suatu beban atau suatu refusi.

Bagi negara Indonesia, laju pertumbuhan penduduk yang tinggi berpengaruh pada pembangunan. Karena jumlah penduduk Indonesia saat ini cukup banyak untuk suatu negara berkembang tetapi kualitas hidup atau kemakmurannya masih rendah dilihat berdasarkan GDP (*Gross Domestic product*) atau biasa disebut PDB (Produk Domestik Bruto) perkapita yang relative rendah. Kualitas sumber daya manusia penduduk Indonesia yang rendah merupakan penghambat pembangunan.

Dengan meningkatnya jumlah pertumbuhan penduduk maka akan semakin meningkat pula kebutuhan hidup tetapi kualitas lingkungan semakin menurun. Hal tersebut tidak seimbangya persediaan sumber-sumber ataupun produk dan jasa



yang ada dengan kebutuhan. Sehingga mengakibatkan kesejahteraan hidup tidak tercapai.

Dengan adanya permasalahan pertumbuhan penduduk yang sangat pesat yang terjadi di negara Indonesia, pada tahun 1960 Pemerintah Indonesia mengambil suatu kebijakan mengenai kependudukan melalui program Keluarga Berencana (KB). Keluarga Berencana bertujuan untuk membantu keluarga kecil bahagia dengan cara mengatur kelahiran anak, menjaga jarak dan usia ideal melahirkan, melalui promosi, perlindungan dan bantuan sesuai kebutuhan untuk mewujudkan keluarga yang berkualitas. Untuk mencapai tujuan tersebut, pemerintah perlu mengintervensi dalam mengatur kelahiran, tetapi tidak mengurangi hak seseorang sesuai dengan tujuan Program KB secara umum membentuk keluarga kecil sesuai dengan kekuatan sosial ekonomi suatu keluarga dengan cara pengaturan kelahiran anak, agar diperoleh suatu keluarga bahagia dan sejahtera yang dapat memenuhi kebutuhan hidupnya (UU No. 52 Tahun 2009).

Pada tahun 1970 didirikan Badan Koordinasi Keluarga Berencana Nasional (BKKBN) Melalui Keputusan Presiden (Kepres) Nomor 8 tahun 1970 sebagai sebuah lembaga Non Departemen yang mempunyai tanggung jawab pada bidang pengendalian penduduk di Indonesia. Atas dasar itulah proyek besar di bidang pengendalian laju pertumbuhan penduduk berskala nasional yang sampai saat ini masih berjalan, yang disebut Program Keluarga Berencana Nasional dicanangkan. Lembaga resmi pelaksana teknis programnya bernama BKKBN yang pelaksana kegiatannya terstruktur secara hierarkis ada mulai dari tingkat pusat hingga tingkat kecamatan dan desa. Organisasi Perangkat Daerah bidang

Hak Cipta Dilindungi Undang-Undang

1. Dilarang mengutip sebagian atau seluruh karya tulis ini tanpa mencantumkan dan menyebutkan sumber:

- a. Pengutipan hanya untuk kepentingan pendidikan, penelitian, penulisan karya ilmiah, penyusunan laporan, penulisan kritik atau tinjauan suatu masalah.
- b. Pengutipan tidak merugikan kepentingan yang wajar UIN Suska Riau.

2. Dilarang mengumumkan dan memperbanyak sebagian atau seluruh karya tulis ini dalam bentuk apapun tanpa izin UIN Suska Riau.



Pengendalian Penduduk dan Keluarga Berencana kabupaten/kota adalah dinas kabupaten dan kota yang melaksanakan urusan bidang Pengendalian Penduduk dan Keluarga Berencana di kabupaten/kota. Organisasi Perangkat Daerah bidang Pengendalian Penduduk dan Keluarga Berencana yang ada di Kota Pekanbaru yaitu Dinas Pengendalian Penduduk dan Keluarga Berencana

Salah satu terobosan terbaru dari Lembaga Pemerintahan Badan Kependudukan dan Keluarga Berencana Nasional (BKKBN) yaitu pada tahun 2016 membuat program strategis yang menekan laju pertumbuhan penduduk dan mengentaskan kemiskinan yaitu “Program Kampung Keluarga Berencana” yang merupakan nawacita presiden. BKKBN merupakan lembaga yang berstatus sebagai lembaga pemerintahan non kementerian yang berada di bawah dan bertanggung jawab kepada presiden melalui menteri yang bertanggung jawab di bidang kesehatan.

Kampung Keluarga Berencana (KB), kedepannya akan menjadi ikon program kependudukan, Keluarga Berencana (KB) dan Kependudukan Keluarga Berencana Pembangunan Keluarga (KKBPK). Kehadiran Kampung KB bertujuan meningkatkan kualitas hidup masyarakat di tingkat kampung atau yang setara melalui program KKBPK serta pembangunan sektor lain dalam rangka mewujudkan keluarga kecil berkualitas. Prinsipnya Program KKBPK mewujudkan keluarga kecil bahagia sejahtera dengan melaksanakan delapan fungsi keluarga. Penerapan fungsi keluarga ini membantu keluarga lebih bahagia dan sejahtera, terbebas dari kemiskinan, kebodohan dan keterbelakangan.

Keberhasilan program KKBPK dapat dilihat dari beberapa aspek. Pertama, aspek pengendalian kuantitas penduduk, kedua, aspek peningkatan kualitas

Hak Cipta Dilindungi Undang-Undang

1. Dilarang mengutip sebagian atau seluruh karya tulis ini tanpa mencantumkan dan menyebutkan sumber:

- a. Pengutipan hanya untuk kepentingan pendidikan, penelitian, penulisan karya ilmiah, penyusunan laporan, penulisan kritik atau tinjauan suatu masalah.
- b. Pengutipan tidak merugikan kepentingan yang wajar UIN Suska Riau.

2. Dilarang mengumumkan dan memperbanyak sebagian atau seluruh karya tulis ini dalam bentuk apapun tanpa izin UIN Suska Riau.



penduduk yang dalam hal ini diukur dengan peningkatan ketahanan dan kesejahteraan keluarganya. Peningkatan ketahanan dan kesejahteraan keluarga dapat ditelusur melalui berbagai indikator yang merupakan pencerminan dari pelaksanaan delapan fungsi keluarga. Hal tersebut tercantum dalam Peraturan Pemerintah No 87 Tahun 2014 tentang Perkembangan Kependudukan dan Pembangunan Keluarga, Keluarga Berencana dan Sistem Informasi Keluarga. Dalam PP disebutkan delapan fungsi keluarga meliputi : (1) fungsi keagamaan, (2) fungsi sosial budaya, (3) fungsi cinta kasih, (4) fungsi perlindungan, (5) fungsi reproduksi, (6) fungsi sosialisasi dan pendidikan, (7) fungsi ekonomi dan (8) fungsi pembinaan lingkungan.

Pelaksanaan Program KB (Keluarga Berencana) juga tertuang dalam Peraturan Pemerintah Nomor 87 Tahun 2014 tentang Perkembangan Kependudukan dan Pembangunan Keluarga, Keluarga Berencana, dan Sistem Informasi Keluarga. Perkembangan kependudukan dan pembangunan keluarga adalah upaya terencana untuk mewujudkan penduduk tumbuh seimbang dan mengembangkan kualitas penduduk pada seluruh dimensi penduduk. Pembangunan keluarga adalah upaya mewujudkan keluarga berkualitas yang hidup dalam lingkungan yang sehat.

Program Kampung KB tersebut terus dikembangkan di setiap wilayah di Indonesia termasuk wilayah Kabupaten/kota Pekanbaru Provinsi Riau. Di Kota Pekanbaru ini telah banyak tersebar Kampung KB di setiap kelurahan yang ada di Kota Pekanbaru ini. Kota Pekanbaru memiliki 12 kecamatan, dan Kampung KB itu sendiri tersebar di setiap kecamatan yang ada di Kota Pekanbaru, yang berarti Kota Pekanbaru memiliki 12 Kampung KB. Yang mana salah satunya ada di

Hak Cipta Dilindungi Undang-Undang

1. Dilarang mengutip sebagian atau seluruh karya tulis ini tanpa mencantumkan dan menyebutkan sumber:

- a. Pengutipan hanya untuk kepentingan pendidikan, penelitian, penulisan karya ilmiah, penyusunan laporan, penulisan kritik atau tinjauan suatu masalah.
- b. Pengutipan tidak merugikan kepentingan yang wajar UIN Suska Riau.

2. Dilarang mengumumkan dan memperbanyak sebagian atau seluruh karya tulis ini dalam bentuk apapun tanpa izin UIN Suska Riau.



Kecamatan Bukit Raya. Dan yang akan menjadi fokus peneliti yaitu pada Kampung KB Berkah Bersama Kelurahan Air Dingin Kecamatan Bukit Raya. Didalam Kampung KB itu sendiri ada berbagai macam program, salah satunya program metode kontrasepsi. Metode Kontrasepsi adalah alat kontrasepsi yang digunakan untuk menunda, menjarangkan kehamilan, serta menghentikan kesuburan, metode ini ada yang berjenis Metode Kontrasepsi Sederhana yaitu Pil, Suntik ada juga Metode Kontrasepsi Jangka Panjang (MKJP) yaitu alat kontrasepsi yang dapat digunakan dalam jangka waktu lama, yang meliputi IUD (Intra Uterine Device), Implant (susuk KB) dan kontap (Kontrasepsi mantap). Pemakaian MKJP memiliki banyak keuntungan, baik dilihat dari segi program, maupun dari segi klien (pemakai). Disamping mempercepat penurunan TFR, pengguna kontrasepsi MKJP juga lebih efisien karena dapat dipakai dalam waktu yang lama serta lebih aman dan efektif.

Metode kontrasepsi ini termasuk ke dalam salah satu program pemerintah yaitu program Keluarga Berencana (KB) yang dijalankan oleh lembaga pemerintahan yaitu Badan Kependudukan dan Keluarga Berencana Nasional (BKKBN), yang mana lembaga ini memiliki perwakilan disetiap provinsinya. Dan juga memiliki perwakilan disetiap kota/kabupatennya. Salah satunya ada di kota Pekanbaru yaitu bernama Dinas Pengendalian Penduduk dan Keluarga Berencana. Yang mana tujuan dari program ini adalah untuk menekan lajunya pertumbuhan penduduk dan mengurangi angka kelahiran. Namun program ini belum maksimal dalam pencapaiannya. Dimana tingkat kelahiran di Kota Pekanbaru ini sangat tinggi. Data kelahiran bisa kita lihat pada tabel dibawah ini:

Hak Cipta Dilindungi Undang-Undang

1. Dilarang mengutip sebagian atau seluruh karya tulis ini tanpa mencantumkan dan menyebutkan sumber:

- a. Pengutipan hanya untuk kepentingan pendidikan, penelitian, penulisan karya ilmiah, penyusunan laporan, penulisan kritik atau tinjauan suatu masalah.
- b. Pengutipan tidak merugikan kepentingan yang wajar UIN Suska Riau.

2. Dilarang mengumumkan dan memperbanyak sebagian atau seluruh karya tulis ini dalam bentuk apapun tanpa izin UIN Suska Riau.

Hak Cipta Dilindungi Undang-Undang

Tabel 1.1 Data Kelahiran di Kota Pekanbaru tahun 2017-2018

KECAMATAN	BAYI YANG LAHIR	
	2017	2018
TAMPAN	4.379	4.548
PAYUNG SEKAKI	2.245	2.261
BUKIT RAYA	1.574	1.828
MARPOYAN DAMAI	3.098	3.091
TENAYAN RAYA	2.940	2.792
LIMPULUH	915	941
SAIL	532	539
PEKANBARU KOTA	623	635
SUKAJADI	1.108	1.173
SENAPELAN	850	861
RUMBAI	1.638	1.715
RUMBAI PESISIR	1.660	1.621
JUMLAH	21.562	22.005

Sumber : Dinas Kesehatan Kota Pekanbaru Tahun 2020

Dari data kelahiran diatas dapat kita lihat bahwa angka kelahiran di Kota Pekanbaru setiap tahunnya meningkat secara signifikan. Di tahun 2017 jumlah kelahiran di Kota Pekanbaru berjumlah 21.562, dan pada tahun 2018 terjadi peningkatan dengan jumlah 22.005 bayi yang lahir per satu tahunnya.

Tabel 1.2 Data Peserta KB Aktif pada Tahun 2018

KELURAHAN	JUMLAH PUS	PESERTA AKTIF							PUS BUKAN PESERTA KB			
		IUD	MOW	MOP	KONDOM	IMP	STK	PIL	HAMIL	IAS	IAT	TIAL
RW 01	540	33	3	0	21	11	139	108	19	52	79	75
RW 02	538	34	2	0	25	8	92	186	16	78	23	74
RW 03	537	24	1	0	16	14	165	92	23	66	60	76
RW 04	588	26	6	0	18	0	103	248	13	50	56	68
RW 05	536	23	0	2	16	9	139	163	19	60	55	50
RW 06	471	16	3	0	14	8	103	94	18	85	70	60
RW 07	533	18	0	2	19	7	63	120	25	152	72	55
RW 08	459	16	0	0	12	0	71	129	19	71	56	85
RW 09	521	17	2	0	13	11	123	129	19	67	76	64
RW 10	459	18	3	0	26	14	136	83	6	41	79	53
RW 11	472	19	3	0	8	24	107	134	17	60	50	50
RW 12	463	28	6	0	18	9	117	146	8	39	23	69
RW 13	506	24	5	3	19	15	126	116	16	68	55	59
JUMLAH	6.623	296	33	7	225	131	1.485	1.750	216	890	754	837

Sumber : Data Kampung KB Berkah Bersama Tahun 2020

1. Dilarang mengutip sebagian atau seluruh karya tulis ini tanpa mencantumkan dan menyebutkan sumber:
 - a. Pengutipan hanya untuk kepentingan pendidikan, penelitian, penulisan karya ilmiah, penyusunan laporan, penulisan kritik atau tinjauan suatu masalah.
 - b. Pengutipan tidak merugikan kepentingan yang wajar UIN Suska Riau.
2. Dilarang mengumumkan dan memperbanyak sebagian atau seluruh karya tulis ini dalam bentuk apapun tanpa izin UIN Suska Riau.



Tabel diatas merupakan data peserta KB aktif yang ada di Kelurahan Air Dingin yang memiliki 13 RW pada tahun 2018. PUS (Pasangan Usia Subur) pada tahun 2018 berjumlah 6.623 dan jumlah CU (Akseptor KB Aktif) yaitu 3.926. Data tersebut menjelaskan bahwa peserta KB aktif di Kelurahan Air Dingin masih rendah yaitu hanya mencapai 59%.

Mengingat tingginya pertumbuhan penduduk di Kota Pekanbaru dengan jumlah rasio kelamin yang tidak seimbang, maka perlu dirintis usaha-usaha untuk pengendalian pertumbuhan penduduk terutama melalui pengendalian kelahiran.. Upaya pengendalian dilaksanakan melalui program KB (Keluarga Berencana). Sebagaimana yang telah diketahui KB bertujuan untuk mengatur kelahiran dan meningkatkan kesejahteraan ibu, serta upaya penurunan tingkat kematian ibu dan anak, meningkatkan jangkauan serta mutu pelayanan kesehatan dan gizimasyarakat agar terwujudnya keluarga kecil berkualitas.

Namun berdasarkan data pada tabel 1.2 dapat dilihat bahwa di Kampung KB Berkah Bersama Kelurahan Air Dingin dan Kecamatan Bukit Raya Kota Pekanbaru memiliki data Peserta KB Aktif masih rendah maka penulis memfokuskan penelitian pada Kampung KB Berkah Bersama Kelurahan Air Dingin Kecamatan Bukit Raya maka metode kontrasepsi ini masih harus ditingkatkan lagi . Maka dengan melihat hasil presentase peserta aktif KB yang menurun dari tahun ketahunnya maka penulis mengangkat judul **“PERAN DINAS PENGENDALIAN PENDUDUK DAN KELUARGA BERENCANA (DISDALDUKKB) DALAM MENINGKATKAN PENCAPAIAN PROGRAM METODE KONTRASEPSI PADA KAMPUNG KELUARGA BERENCANA (KB) DI KOTA PEKANBARU”**.

Hak Cipta Dilindungi Undang-Undang

1. Dilarang mengutip sebagian atau seluruh karya tulis ini tanpa mencantumkan dan menyebutkan sumber:

- a. Pengutipan hanya untuk kepentingan pendidikan, penelitian, penulisan karya ilmiah, penyusunan laporan, penulisan kritik atau tinjauan suatu masalah.
- b. Pengutipan tidak merugikan kepentingan yang wajar UIN Suska Riau.

2. Dilarang mengumumkan dan memperbanyak sebagian atau seluruh karya tulis ini dalam bentuk apapun tanpa izin UIN Suska Riau.



Rumusan Masalah

Dasar rumusan penelitian ini adalah tentang metode kontrasepsi jangka panjang yang belum tercapai di Kampung KB Kota Pekanbaru. Maka dari itu, beberapa rumusan masalah yang lebih khusus sesuai dengan masalah diatas adalah sebagai berikut:

Bagaimanakah peran Dinas Pengendalian Penduduk dan Keluarga Berencana dalam Meningkatkan Pencapaian Metode Kontrasepsi di Kampung KB Bekah Bersama Kelurahan Air Dingin Kecamatan Bukit Raya Kota Pekanbaru

1.3 Tujuan Penelitian

Setiap penelitian memiliki tujuan tertentu, adapun tujuan yang diinginkan dalam penelitian ini adalah sebagai berikut:

Untuk mengetahui Peran Dinas Pengendalian Penduduk dan Keluarga Berencana dalam Meningkatkan Pencapaian Program Metode Kontrasepsi tersebut

1.4 Manfaat Penelitian

1. Untuk menambah pengetahuan bagi penulis sendiri dan sebagai syarat untuk melengkapi syarat guna mendapat gelar sarjana.
2. Memberikan informasi tentang pentingnya menggunakan alat kontrasepsi jangka panjang agar dapat memperlambat laju pertumbuhan penduduk dan membantu agar kehidupan masyarakat lebih sejahtera.

Hak Cipta Dilindungi Undang-Undang

1. Dilarang mengutip sebagian atau seluruh karya tulis ini tanpa mencantumkan dan menyebutkan sumber:
 - a. Pengutipan hanya untuk kepentingan pendidikan, penelitian, penulisan karya ilmiah, penyusunan laporan, penulisan kritik atau tinjauan suatu masalah.
 - b. Pengutipan tidak merugikan kepentingan yang wajar UIN Suska Riau.
2. Dilarang mengumumkan dan memperbanyak sebagian atau seluruh karya tulis ini dalam bentuk apapun tanpa izin UIN Suska Riau.

3. Memberikan masukan dan referensi untuk penelitian-penelitian selanjutnya yang mengkaji masalah Kampung KB khususnya pada program Metode Kontrasepsi Jangka Panjang.

© Hak cipta milik UIN Suska Riau

State Islamic University of Sultan Syarif Kasim Riau

Hak Cipta Dilindungi Undang-Undang

1. Dilarang mengutip sebagian atau seluruh karya tulis ini tanpa mencantumkan dan menyebutkan sumber:
 - a. Pengutipan hanya untuk kepentingan pendidikan, penelitian, penulisan karya ilmiah, penyusunan laporan, penulisan kritik atau tinjauan suatu masalah.
 - b. Pengutipan tidak merugikan kepentingan yang wajar UIN Suska Riau.
2. Dilarang mengumumkan dan memperbanyak sebagian atau seluruh karya tulis ini dalam bentuk apapun tanpa izin UIN Suska Riau.

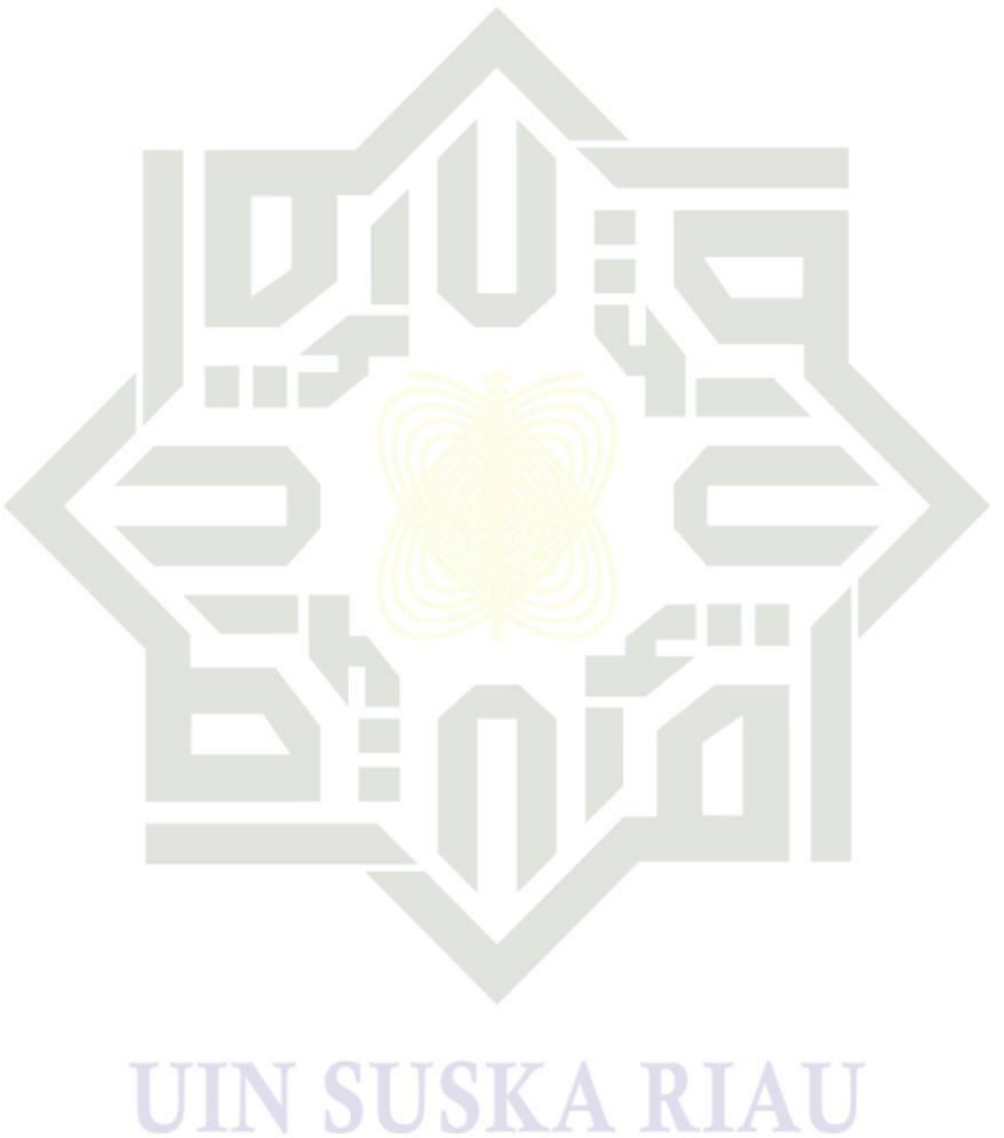



Hak Cipta Dilindungi Undang-Undang

1. Dilarang mengutip sebagian atau seluruh karya tulis ini tanpa mencantumkan dan menyebutkan sumber:
 - a. Pengutipan hanya untuk kepentingan pendidikan, penelitian, penulisan karya ilmiah, penyusunan laporan, penulisan kritik atau tinjauan suatu masalah.
 - b. Pengutipan tidak merugikan kepentingan yang wajar UIN Suska Riau.
2. Dilarang mengumumkan dan memperbanyak sebagian atau seluruh karya tulis ini dalam bentuk apapun tanpa izin UIN Suska Riau.

BAB II LANDASAN TEORI

2.1 Peran

Peran adalah suatu rangkaian perilaku yang diharapkan dari seseorang berdasarkan posisi sosial, baik secara formal maupun informal. Peran adalah tindakan yang dilakukan individu atau sekelompok orang dalam suatu peristiwa, dan merupakan pembentuk tingkah laku yang diharapkan dari seseorang yang memiliki kedudukan di masyarakat.

Peran menurut Soerjono Soekanto (2002:243), yaitu peran merupakan aspek dinamis kedudukan (status), apabila seseorang melaksanakan hak dan kewajibannya sesuai dengan kedudukannya, maka ia menjalankan suatu peranan.

Menurut Abu Ahmadi (1982) peran adalah suatu kompleks pengharapan manusia terhadap caranya individu harus bersikap dan berbuat dalam situasi tertentu yang berdasarkan status dan fungsinya.

Menurut Riyadi (2002) pengertian peran merupakan sebuah orientasi atau konsep yang terbentuk disebabkan karena suatu pihak dalam oposisi sosial di kehidupan masyarakat. Hal tersebut di dasari pada individu dan juga alasan untuk melaksanakan tindakan yang diinginkan

Hakekatnya peran juga dapat dirumuskan sebagai suatu rangkaian perilaku tertentu yang ditimbulkan oleh suatu jabatan tertentu. Kepribadian seseorang juga mempengaruhi bagaimana peran itu harus dijalankan. Peran yang dimainkan hakekatnya tidak ada perbedaan, baik yang dimainkan / diperankan pimpinan tingkat atas, menengah maupun bawah akan mempunyai peran yang sama.

Hak Cipta Dilindungi Undang-Undang

© Hak cipta milik UIN Suska Riau

2.2 Pengendalian Penduduk

Pengendalian penduduk merupakan suatu usaha mempengaruhi pertumbuhan penduduk ke arah suatu angka pertumbuhan penduduk yang diinginkan. Lazimnya usaha ini dilakukan melalui suatu kebijaksanaan pemerintah dibidang kependudukan. Di Indonesia, pengendalian penduduk dilakukan melalui pelaksanaan program Keluarga Berencana, yang ditujukan untuk mencapai suatu tingkat kelahiran tertentu dimasa yang akan datang.

2.3 Program Keluarga Berencana (KB)

Keluarga Berencana atau lebih akrab disebut KB adalah program skala nasional untuk menekan angka kelahiran dan mengendalikan penambahan penduduk di suatu negara. Program KB juga secara khusus dirancang demi menciptakan kemajuan, kestabilan, dan kesejahteraan ekonomi, sosial, serta spiritual setiap penduduknya. Apalagi, keluarga berencana juga diatur dalam UU NO 52 tahun 2009, yang dijalankan dan diawasi oleh Badan Kependudukan dan Keluarga Berencana Nasional (BKKBN). Wujud dari program Keluarga Berencana adalah pemakaian alat kontrasepsi untuk menunda serta mencegah kehamilan. Berikut jenis alat kontrasepsi yang paling sering digunakan:

1. Kondom
2. Pil KB
3. IUD (Alat Kontrasepsi dalam Rahim)
4. Suntik
5. KB implan/susuk (Alat Kontrasepsi Bawah Kulit)
6. Vasektomi (MOP) diperuntukkan untuk pria (KB permanen)
7. tubektomi (MOW) diperuntukkan untuk wanita (KB permanen)

University of Sultan Syarif Kasim Riau

1. Dilarang mengutip sebagian atau seluruh karya tulis ini tanpa mencantumkan dan menyebutkan sumber:
- a. Pengutipan hanya untuk kepentingan pendidikan, penelitian, penulisan karya ilmiah, penyusunan laporan, penulisan kritik atau tinjauan suatu masalah.
- b. Pengutipan tidak merugikan kepentingan yang wajar UIN Suska Riau.
2. Dilarang mengumumkan dan memperbanyak sebagian atau seluruh karya tulis ini dalam bentuk apapun tanpa izin UIN Suska Riau.

2.4 Penyuluhan

Dalam bahasa Indonesia, istilah penyuluhan berasal dari kata “suluh” yang berarti pemberi terang ditengah kegelapan. Secara umum, penyuluhan diartikan sebagai proses untuk memberikan penerangan kepada masyarakat tentang segala sesuatu yang belum diketahui (dengan jelas). Namun, penerangan yang dilakukan harus terus menerus dilakukan sampai segala sesuatu yang diterangkan benar-benar dipahami, dihayati, dan dilaksanakan oleh masyarakat.

2.5 Penyuluhan Keluarga Berencana (KB)

2.5.1 Pengertian Penyuluhan Keluarga Berencana (PKB)

Penyuluh Keluarga Berencana (KB) merupakan ujung tombak pengelola Keluarga Berencana (KB) di lini lapangan. Undang-Undang Republik Indonesia No. 52 tahun 2009 tentang Perkembangan Kependudukan dan Pembangunan Keluarga dan Peraturan Presiden No. 62 tahun 2010 tentang Badan Kependudukan dan Keluarga Berencana Nasional menyatakan bahwa BKKBN mempunyai tugas melaksanakan tugas pemerintah dibidang pengendalian penduduk dan penyelenggaraan keluarga berencana, agar amanat tersebut dapat diimplementasikan perlu ditetapkan Norma, Standar, Prosedur dan Kriteria (NSPK) di bidang pengendalian penduduk dan penyelenggaraan keluarga berencana. Dan di setiap kabupaten dan kota memiliki masing-masing perwakilan dinas dari BKKBN itu sendiri, salah satunya di Kota Pekanbaru yaitu Dinas Pengendalian Penduduk dan Keluarga Berencana (DISDALDUK KB).

Berdasarkan Peraturan Wali Kota Pekanbaru Nomor 105 Tahun 2016 tentang kedudukan, Susunan Organisasi, Tugas dan fungsi serta tata kerja Dinas



Hak Cipta Dilindungi Undang-Undang

Pengendalian Penduduk dan Keluarga Berencana Kota Pekanbaru, diketahui bahwa Dinas Pengendalian Penduduk dan Keluarga Berencana Kota Pekanbaru menyelenggarakan urusan pemerintahan bidang pengendalian penduduk dan KB (Keluarga Berencana). Selain itu Penyuluh Keluarga Berencana merupakan salah satu komponen penting dalam upaya peningkatan perekonomian dan kesejahteraan masyarakat, juga sebagai indikator kemajuan yang telah dicapai oleh suatu daerah. Penyuluh Keluarga Berencana bersentuhan langsung dengan masyarakat dalam memberikan berbagai penyuluhan program keluarga berencana.

Dalam merencanakan dan menetapkan kebutuhan formasi jabatan fungsional penyuluh keluarga berencana tiap Kabupaten dan Kota harus mempertimbangkan dari berbagai aspek, beban kerja, aspek demografi yaitu jumlah kepala keluarga, aspek teritori jumlah desa/kelurahan dan aspek geografis yaitu luas wilayah. Bila dilihat dari Tupoksi jabatannya, para penyuluh keluarga berencana adalah juru penerang ataupun juru pilihan pada keluarga dan masyarakat luas menuju perubahan mentalitet dari tidak mendukung menjadi mendukung program Kampung Berencana, dari dulu yang tidak peduli menjadi peduli, dari yang dulu tidak mau berpartisipasi menjadi berperan serta dan sebagainya.

2.5.2 Peran Penyuluhan Keluarga Berencana (PKB)

Penyuluhan Keluarga Berencana (PKB) tentunya memiliki beberapa peran dalam program kerjanya hal ini perlu dilakukan agar target program Keluarga Berencana setiap tahunnya tercapai, menurut Dwi Listyawardani (2017) peran Penyuluhan Keluarga Berencana (PKB) dapat diurai sebagai berikut :

1. Dilarang mengutip sebagian atau seluruh karya tulis ini tanpa mencantumkan dan menyebutkan sumber:
 - a. Pengutipan hanya untuk kepentingan pendidikan, penelitian, penulisan karya ilmiah, penyusunan laporan, penulisan kritik atau tinjauan suatu masalah.
 - b. Pengutipan tidak merugikan kepentingan yang wajar UIN Suska Riau.
2. Dilarang mengumumkan dan memperbanyak sebagian atau seluruh karya tulis ini dalam bentuk apapun tanpa izin UIN Suska Riau.

Hak Cipta Dilindungi Undang-Undang

1. Dilarang mengutip sebagian atau seluruh karya tulis ini tanpa mencantumkan dan menyebutkan sumber:
 - a. Pengutipan hanya untuk kepentingan pendidikan, penelitian, penulisan karya ilmiah, penyusunan laporan, penulisan kritik atau tinjauan suatu masalah.
 - b. Pengutipan tidak merugikan kepentingan yang wajar UIN Suska Riau.
2. Dilarang mengumumkan dan memperbanyak sebagian atau seluruh karya tulis ini dalam bentuk apapun tanpa izin UIN Suska Riau.

© Hak cipta milik UIN Suska Riau

1. Melakukan pendekatan tokoh (formal dan informal)
2. Pengelola pelaksanaan kegiatan Kampung Keluarga Berencana (bersama dengan PPKDB, Sub-PPKBD serta Paguyuban)
3. Melakukan advokasi kepada pemerintah desa/kelurahan dan sector terkait
4. Pergerak partisipasi masyarakat dalam mengikuti program Kampung Keluarga Berencana di desa/kelurahan
5. Pemberdayaan keluarga dan masyarakat dalam pelaksanaan program Kampung Keluarga Berencana di desa/kelurahan
6. Menggalang dan mengembangkan kemitraan dengan berbagai pihak dalam pelaksanaan program Kampung Keluarga Berencana di desa/kelurahan
7. Pengendalian operasional Kampung Keluarga Berencana
8. Monitoring dan Evaluasi Kampung Keluarga Berencana

2.5.3 Tugas Penyuluhan Keluarga Berencana (PKB)

Selain peran yang harus dilaksanakan oleh Penyuluhan Keluarga Berencana (PKB), Penyuluhan Keluarga Berencana (PKB) juga memiliki tugas pokok yang harus dilaksanakan pada sistem kerjanya, antara lain :

1. Perencanaan Penyuluhan Keluarga Berencana (PKB) dalam bidang perencanaan bertugas meliputi penguasaan potensi wilayah kerja sejak pengumpulan data, analisa penentuan masalah prioritas, penyusunan rencana kerja dan memfasilitasi penyusunan jadwal kegiatan tingkat RT, RW dan Desa/Kelurahan.



2. Pengorganisasian Tugas Penyuluhan Keluarga Berencana (PKB) dibidang pengorganisasian meliputi memperluas pengetahuan dan wawasan program, rekrutmen kader, mengembangkan kemampuan dan memerankan kader/IMP dan mitra kerja lainnya dalam program KB Nasional. Bila di wilayah kerjanya tidak ada kader, Penyuluhan Keluarga Berencana (PKB) diharapkan dapat membentuk kader, memberikan pelatihan/orientasi untuk meningkatkan pengetahun dan ketrampilan kader, memfasilitasi dan memberikan kesempatan yang lebih besar kepada kader untuk berperan sampai dengan pengembangan kemitraan dan jaringan kerja dengan berbagai instansi yang ada.
3. Pelaksana dan Pengelola Program Tugas Penyuluhan Keluarga Berencana (PKB) sebagai pelaksana dan pengelola melakukan berbagai kegiatan mulai menyiapkan Institusi Masyarakat Pedesaan (IMP) yaitu Pembantu Pembina Keluarga Berencana Desa (PPKBD) dan mitra kerja lainnya dalam melaksanakan program, memfasilitasi peran IMP dan mitra lainnya menyiapkan dukungan untuk terselenggaranya program KB Nasional di desa/kelurahan serta Advokasi, KIE/Konseling maupun pemberian pelayanan program KB (KB-KR) dan program KS-PK.
4. Pengembangan Tugas Penyuluhan Keluarga Berencana (PKB) melaksanakan pengembangan kemampuan teknis IMP dan mitra lainnya dalam penyelenggaraan program KB Nasional di desa/kelurahan

Hak Cipta Dilindungi Undang-Undang

1. Dilarang mengutip sebagian atau seluruh karya tulis ini tanpa mencantumkan dan menyebutkan sumber:
 - a. Pengutipan hanya untuk kepentingan pendidikan, penelitian, penulisan karya ilmiah, penyusunan laporan, penulisan kritik atau tinjauan suatu masalah.
 - b. Pengutipan tidak merugikan kepentingan yang wajar UIN Suska Riau.
2. Dilarang mengumumkan dan memperbanyak sebagian atau seluruh karya tulis ini dalam bentuk apapun tanpa izin UIN Suska Riau.



- Hak Cipta Dilindungi Undang-Undang**
1. Dilarang mengutip sebagian atau seluruh karya tulis ini tanpa mencantumkan dan menyebutkan sumber:
 - a. Pengutipan hanya untuk kepentingan pendidikan, penelitian, penulisan karya ilmiah, penyusunan laporan, penulisan kritik atau tinjauan suatu masalah.
 - b. Pengutipan tidak merugikan kepentingan yang wajar UIN Suska Riau.
 2. Dilarang mengumumkan dan memperbanyak sebagian atau seluruh karya tulis ini dalam bentuk apapun tanpa izin UIN Suska Riau.

© Hak cipta milik UIN Suska Riau

5. Evaluasi dan Pelaporan Tugas Penyuluhan Keluarga Berencana (PKB) dalam evaluasi dan pelaporan program KB Nasional sesuai dengan sistem pelaporan yang telah ditentukan secara berkala.

2.5.4 Fungsi Penyuluhan Keluarga Berencana (PKB)

Selain itu ada juga fungsi dari Penyuluhan Keluarga Berencana (PKB) mempunyai fungsi merencanakan, mengorganisasikan, mengembangkan, melaporkan dan mengevaluasi program KB Nasional dan program pembangunan lainnya di tingkat Desa/Kelurahan.

2.6 Kampung Keluarga Berencana (KB)

Kampung Keluarga Berencana (KB) adalah satuan wilayah setingkat RW, dusun atau setara yang memiliki kriteria tertentu dimana terdapat keterpaduan program kependudukan, Keluarga Berencana dan pembangunan keluarga serta sektor terkait yang dilaksanakan secara sistemik dan sistematis.

Kampung KB merupakan satuan wilayah setingkat RW, Dusun atau yang setara dengan kriteria tertentu dimana terdapat keterpaduan program pembangunan antara program Kependudukan, Keluarga Berencana, dan Pembangunan Keluarga dan pembangunan sektor terkait dalam upaya meningkatkan kualitas hidup keluarga dan masyarakat.

2.7 Pandangan Islam

Pandangan Islam dalam Pemakaian Alat Kontrasepsi

Kontrasepsi adalah suatu cara atau alat untuk mencegah kehamilan.

Dengan menggunakan kontrasepsi, orang bisa memperkirakan dan merencanakan

Hak of Sultan Sarif Kasim Riau



kehamilannya. Kehamilan terjadi saat sperma bertemu dengan sel telur dan terjadi pembuahan. macam alat kontrasepsi yang diprogramkan itu sebagian besar sasaran pemakaiannya adalah wanita, yaitu pil, suntikan, susuk KB, AKDR dan kadang-kadang tubektomi. Sejak dini beberapa ulama terkemuka telah mengemukakan pendapatnya secara umum tentang batasan alat-alat kontrasepsi yang dibolehkan dan yang tidak dibolehkan, antaralain: Syaed Abi Bakr dalam kitab I'anatut Talibin memberi patokan secara umum tentang penggunaan berbagai alat atau cara kontrasepsi yang dibenarkan dan yang tidak dapat dibenarkan yaitu:

ويحرم استعمال مايقطع الحَمْل من أصله لما صرح به كثيرون وهو ظَبْرٌ

Artinya : *Diharamkan menggunakan suatu alat yang dapat memutuskan kehamilan dari sumbernya. Hal ini telah disarih oleh kebanyakan ulama.*

أما ما يبطل الحمل مدة ولا يقطعُه من أصله فلا يحرم

Artinya : *Adapun suatu (alat) yang dapat menahan kehamilan untuk suatu masa tertentu, tanpa memutus kehamilan dari sumbernya, hal itu tidaklah dilarang*

Dari dua pandangan di atas bila kita kompromikan maka dapat ditarik kesimpulan, penggunaan alat kontrasepsi apapun, asal tidak menyebabkan terhentinya kehamilan secara abadi dari sumber pokoknya (saluran/pembuluh testis bagi pria, dan pembuluh ovarium bagi wanita) hal tersebut tidak dilarang. Maka usaha pencegahan kehamilan yang tidak dibenarkan dalam Islam adalah melakukan kebiri. Dalam medis, cara ini disebut dengan vasektomi pada pria atau tubektomi pada wanita dan pengguguran kandungan yang populer dengan istilah abortus. Abortus dengan cara apapun dilarang oleh jiwa dan semangat Islam baik

Hak Cipta Dilindungi Undang-Undang

1. Dilarang mengutip sebagian atau seluruh karya tulis ini tanpa mencantumkan dan menyebutkan sumber:

- a. Pengutipan hanya untuk kepentingan pendidikan, penelitian, penulisan karya ilmiah, penyusunan laporan, penulisan kritik atau tinjauan suatu masalah.
- b. Pengutipan tidak merugikan kepentingan yang wajar UIN Suska Riau.

2. Dilarang mengumumkan dan memperbanyak sebagian atau seluruh karya tulis ini dalam bentuk apapun tanpa izin UIN Suska Riau.

di kala janin sudah bernyawa atau belum kecuali memiliki alasan yang kuat seperti membahayakan nyawa si Ibu.

Dapat juga kita lihat dari qur'an surah An-Nisa ayat 9 yang berbunyi

وَلِيَخْشَ الَّذِينَ لَوْ تَرَكَوْا مِنْ خَلْفِهِمْ ذُرِّيَّةً ضِعْفًا خَافُوا عَلَيْهِمْ فَلْيَتَّقُوا اللَّهَ
وَلْيَقُولُوا قَوْلًا سَدِيدًا ﴿٩﴾

Artinya: *Dan hendaklah takut kepada Allah orang-orang yang seandainya meninggalkan dibelakang mereka anak-anak yang lemah, yang mereka khawatir terhadap (kesejahteraan) mereka. Oleh sebab itu hendaklah mereka bertakwa kepada Allah dan hendaklah mereka mengucapkan perkataan yang benar.*

2.8 Penelitian Terdahulu

Skripsi mahasiswi jurusan Ilmu Administrasi Publik di Lampung.

Penelitian ini masalahnya ada pada pertumbuhan penduduk di Kabupaten Pringsewu, Lampung. Yang mana pertumbuhan penduduk selalu mengalami kenaikan tinggi yang disebabkan oleh total angka kelahiran yang selalu meningkat. Dengan tujuan penelitian untuk mendeskripsikan bagaimana pelaksanaan Program KB Dinamis/TKBK (Tim KB Keliling) di Kabupaten Pringsewu. Penelitian ini menggunakan metode kualitatif. Hasil penelitian ini adalah bahwa pelaksanaan program KB Dinamis/TKBK (Tim KB Keliling) sudah berjalan dengan cukup efektif walaupun masih ditemukan sedikit kendala serta masalah dalam pelaksanaannya. Dengan menggunakan pendekatan Van Meter dan Van Horn, maka dapat dianalisis bahwa pelaksanaan Program KB Dinamis/TKBK di Kabupaten Pringsewu sudah berjalan sebagaimana yang telah ditetapkan,



walaupun masih ada beberapa indikator yang belum sesuai dengan keadaan di lapangan.

Perbedaannya dengan penelitian saya yaitu, kalau penelitian saya lebih difokuskan pada bagaimana DISDALDUKKB dalam meningkatkan program metode kontrasepsi pada kampung KB di Kota Pekanbaru. Dengan tujuan untuk mengurangi angka kelahiran yang meningkat setiap tahunnya di Kota Pekanbaru.

Skripsi mahasiswa jurusan Magister Ilmu Administrasi di Semarang. Masalah pada penelitian ini ada pada masih rendahnya tingkat pencapaian kesertaan KB baru pria. Tujuan dari penelitian ini yaitu untuk meneliti implementasi kebijakannya sekaligus mengetahui dan menganalisis faktor-faktor yang mempengaruhi implementasi kebijakan program keluarga berencana dalam meningkatkan kesertaan KB pria. Dengan pendekatan fenomenologis, menggunakan metode kualitatif, peneliti menyimpulkan bahwa implementasi kebijakan belum sesuai harapan. Hasil dari penelitian ini yaitu dipengaruhi oleh beberapa faktor, diantaranya, kemampuan melakukan komunikasi (konseling) KB bagi petugas yang masih rendah, kualitas sumber daya yang rendah, yang berimbas pada rendahnya disposisi implementator, serta struktur organisasi di kecamatan yang belum selesai dipastikan bentuknya. Kenyataan lain menunjukkan bahwa disamping empat dimensi tersebut, dimensi konteks kebijakan juga mempengaruhi implementasi, yang diantaranya adalah; pengaruh tokoh agama, kultur masyarakat dimana perempuan bersifat mengalah dan menerima, serta kurangnya media penyuluhan bagi bapak-bapak.

Hak Cipta Dilindungi Undang-Undang

1. Dilarang mengutip sebagian atau seluruh karya tulis ini tanpa mencantumkan dan menyebutkan sumber:
 - a. Pengutipan hanya untuk kepentingan pendidikan, penelitian, penulisan karya ilmiah, penyusunan laporan, penulisan kritik atau tinjauan suatu masalah.
 - b. Pengutipan tidak merugikan kepentingan yang wajar UIN Suska Riau.
2. Dilarang mengumumkan dan memperbanyak sebagian atau seluruh karya tulis ini dalam bentuk apapun tanpa izin UIN Suska Riau.

Hak Cipta Dilindungi Undang-Undang

© Hak cipta dimiliki UIN Suska Riau / State Islamic University of Sultan Syarif Kasim Riau

1. Dilarang mengutip sebagian atau seluruh karya tulis ini tanpa mencantumkan dan menyebutkan sumber:
 - a. Pengutipan hanya untuk kepentingan pendidikan, penelitian, penulisan karya ilmiah, penyusunan laporan, penulisan kritik atau tinjauan suatu masalah.
 - b. Pengutipan tidak merugikan kepentingan yang wajar UIN Suska Riau.
2. Dilarang mengumumkan dan memperbanyak sebagian atau seluruh karya tulis ini dalam bentuk apapun tanpa izin UIN Suska Riau.

2.10 Konsep Operasional

Konsep operasional adalah suatu penelitian yang memberitahukan bagaimana cara mengukur suatu variabel, sehingga melalui pengukuran ini dapat diketahui indikator-indikator apa saja yang menjadi pendukung untuk analisa di variabel tersebut.

Tabel 2.1 Konsep Operasional

Konsep	Indikator	Sub Indikator
Peran Dinas Pengendalian Penduduk dan Keluarga Berencana dalam Meningkatkan Pencapaian Program Metode Kontrasepsi pada Kampung KB	Pengelolaan Program KB	a. Pembinaan b. Pelatihan
	Penggerak Partisipasi Masyarakat	a. Penyuluhan b. Sosialisasi
	Pemberdayaan Keluarga dan Masyarakat	a. Ekonomi b. Kesejahteraan
	Menggalang Kemitraan	a. Kerjasama b. Pengembangan

Sumber : Pedoman bagi Pengelolaan Kampung KB di Lini Lapangan

2.11 Kerangka Pemikiran

Dalam kerangka pemikiran ini akan dijelaskan mengenai alur berfikir yang digunakan dalam penelitian ini. Kerangka berfikir ini berisi ruang lingkup mengenai Peran BKKBN Dalam Meningkatkan Pencapaian Program Metode Kontrasepsi Pada Kampung KB. Dasar dari pemikiran ini yaitu Buku Pedoman Pengelolaan Kampung KB.

Hak Cipta Dilindungi Undang-Undang

1. Dilarang mengutip sebagian atau seluruh karya tulis ini tanpa mencantumkan dan menyebutkan sumber:
 - a. Pengutipan hanya untuk kepentingan pendidikan, penelitian, penulisan karya ilmiah, penyusunan laporan, penulisan kritik atau tinjauan suatu masalah.
 - b. Pengutipan tidak merugikan kepentingan yang wajar UIN Suska Riau.
2. Dilarang mengumumkan dan memperbanyak sebagian atau seluruh karya tulis ini dalam bentuk apapun tanpa izin UIN Suska Riau.

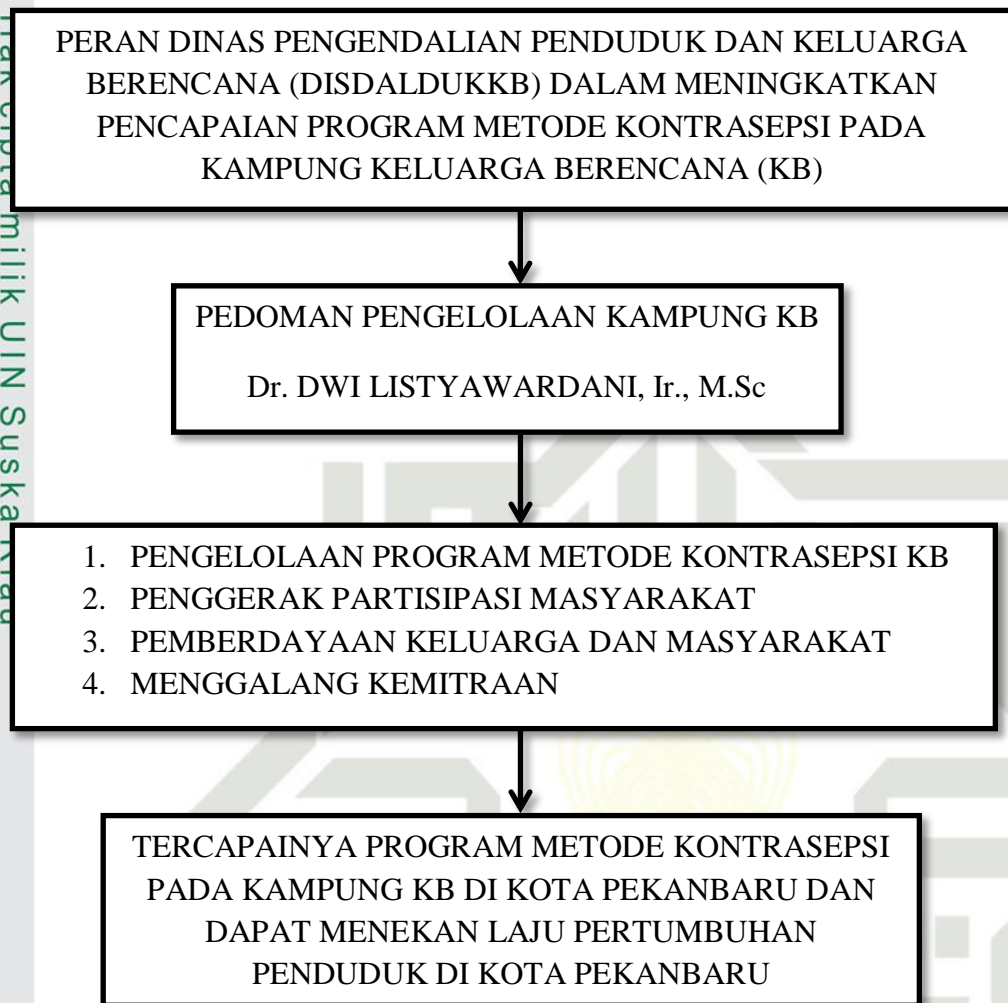
**Gambar 2.1 Kerangka Pemikiran**

**Hak Cipta Dilindungi Undang-Undang**

1. Dilarang mengutip sebagian atau seluruh karya tulis ini tanpa mencantumkan dan menyebutkan sumber:
 - a. Pengutipan hanya untuk kepentingan pendidikan, penelitian, penulisan karya ilmiah, penyusunan laporan, penulisan kritik atau tinjauan suatu masalah.
 - b. Pengutipan tidak merugikan kepentingan yang wajar UIN Suska Riau.
2. Dilarang mengumumkan dan memperbanyak sebagian atau seluruh karya tulis ini dalam bentuk apapun tanpa izin UIN Suska Riau.

BAB III**METODE PENELITIAN****3.1 Jenis Penelitian**

Penulis melakukan penelitian ini dengan menggunakan penelitian Deskriptif Kualitatif. Penelitian Deskriptif Kualitatif yang bertujuan menginterpretasikan suatu keadaan, peristiwa, obyek atau segala sesuatu terkait variabel-variabel yang dapat dijelaskan dengan angka-angka maupun kata-kata. Penelitian ini dilakukan untuk menjawab dan menjelaskan Peran Dinas Pengendalian Penduduk dan Keluarga Berencana Dalam Meningkatkan Pencapaian Program Metode Kontrasepsi di Kampung Keluarga Berencana (KB) Di Kota Pekanbaru.

3.2 Lokasi Penelitian

Penelitian ini dilakukan penulis di Dinas Pengendalian Penduduk dan Keluarga Berencana Kota Pekanbaru dan Kampung KB Berkah Bersama yang berada di Kecamatan Bukit Raya Kota Pekanbaru sebagai tempat berlangsungnya obyek penelitian. Adapun alasan penulis melakukan penelitian di Dinas Pengendalian Penduduk dan Keluarga Berencana Kota Pekanbaru dan Kampung KB Berkah Bersama yang berada di Kecamatan Bukit Raya Kota Pekanbaru karena masih banyaknya masyarakat Pekanbaru yang belum memahami pentingnya alat kontrasepsi.

1. Dilarang mengutip sebagian atau seluruh karya tulis ini tanpa mencantumkan dan menyebutkan sumber:
 - a. Pengutipan hanya untuk kepentingan pendidikan, penelitian, penulisan karya ilmiah, penyusunan laporan, penulisan kritik atau tinjauan suatu masalah.
 - b. Pengutipan tidak merugikan kepentingan yang wajar UIN Suska Riau.
2. Dilarang mengumumkan dan memperbanyak sebagian atau seluruh karya tulis ini dalam bentuk apapun tanpa izin UIN Suska Riau.

3.3 Jenis dan Sumber Data

Adapun jenis dan sumber data dalam penelitian ini adalah :

Data Primer

Data Primer merupakan sumber data yang diperoleh langsung dari informan penelitian melalui wawancara (*Interview*), dan observasi, serta dokumentasi. Berupa identitas responden dan hasil tanggapan responden tentang Peran Dinas Pengendalian Penduduk dan Keluarga Berencana Kota Pekanbaru Dalam Meningkatkan Pencapaian Program Metode Kontrasepsi.

2. Data Sekunder

Data Sekunder merupakan data yang diperoleh dari referensi semua buku yang menjadi landasan teori dan pembahasan dalam penelitian ini. Tentang permasalahan penelitian dapat diperoleh melalui jurnal, berita, buku, dan laporan lainnya yang berkenaan dengan proses pelaksanaan kegiatan-kegiatan dan Peran Dinas Pengendalian Penduduk dan Keluarga Berencana Kota Pekanbaru Dalam Meningkatkan Pencapaian Program Metode Kontrasepsi.

3.4 Informan Penelitian

Informan penelitian dalam penelitian ini dapat berupa pernyataan, keterangan atau data-data yang dapat membantu dalam memahami informasi tentang Peran Dinas PendendalianPenduduk dan Keluarga Berencana Kota Pekanbaru Dalam Meningkatkan Pencapaian Program Metode Kontrasepsi di Kampung Keluarga Berencana (KB) Di Kota Pekanbaru, penulis tentukan dengan



metode *Purposive Sampling*. *Purposive Sampling* adalah salah satu teknik sampling non random sampling dimana peneliti menentukan pengambilan sampel dengan cara menetapkan ciri-ciri khusus yang sesuai dengan tujuan penelitian sehingga diharapkan dapat menjawab permasalahan penelitian. Diharapkan kriteria sampel yang diperoleh benar-benar sesuai dengan penelitian yang dilakukan dan mampu menjelaskan keadaan yang sebenarnya tentang objek yang diteliti. Adapun kriteria informan yang akan dituju adalah sebagai berikut : Kepala Dinas, Kepala Bidang Keluarga Berencana, Kepala Bidang Pengendalian Penduduk, Penyuluhan dan Penggerak, Petugas Lapangan Keluarga Berencana, Masyarakat

Tabel 3.1 Informan Penelitian

No	Informan	Jumlah
1	Kepala Dinas	1
2	Kepala Bidang Keluarga Berencana	1
3	Kepala Bidang Pengendalian Penduduk	1
4	Penyuluh dan Penggerak	1
5	Petugas Lapangan Keluarga Berencana	1
6	Masyarakat	5
	Jumlah	9

3.5 Teknik Pengumpulan Data

Adapun metode pengumpulan data yang penulis gunakan dalam penelitian ini adalah :

1. Observasi

Dalam kaitan penelitian ini penulis melakukan pengamatan secara langsung dilapangan mengenai Peran Dinas Pengendalian Penduduk dan Keluarga Berencana Kota Pekanbaru Dalam Meningkatkan Pencapaian

Hak Cipta Dilindungi Undang-Undang

1. Dilarang mengutip sebagian atau seluruh karya tulis ini tanpa mencantumkan dan menyebutkan sumber:

a. Pengutipan hanya untuk kepentingan pendidikan, penelitian, penulisan karya ilmiah, penyusunan laporan, penulisan kritik atau tinjauan suatu masalah.

b. Pengutipan tidak merugikan kepentingan yang wajar UIN Suska Riau.

© Hak Cipta milik UIN Suska Riau
State Islamic University of Sultan Syarif Kasim Riau



Hak Cipta Dilindungi Undang-Undang

1. Dilarang mengutip sebagian atau seluruh karya tulis ini tanpa mencantumkan dan menyebutkan sumber:
 - a. Pengutipan hanya untuk kepentingan pendidikan, penelitian, penulisan karya ilmiah, penyusunan laporan, penulisan kritik atau tinjauan suatu masalah.
 - b. Pengutipan tidak merugikan kepentingan yang wajar UIN Suska Riau.
2. Dilarang mengumumkan dan memperbanyak sebagian atau seluruh karya tulis ini dalam bentuk apapun tanpa izin UIN Suska Riau.

Program Metode Kontrasepsi di Kampung Keluarga Berencana (KB) Di Kota Pekanbaru.

2. Wawancara

Teknik ini dipilih karena ada kalanya data yang dibutuhkan belum begitu sempurna terjaring dengan teknik Observasi. Dalam penelitian ini, penulis melakukan wawancara kepada pihak Kepala Dinas, Kepala Bidang Keluarga Berencana, Kepala Bidang Pengendalian Penduduk, Penyuluhan dan Penggerakkan, Petugas Lapangan Keluarga Berencana, dan Masyarakat.

3. Dokumentasi

Dokumentasi adalah pengambilan data yang diperoleh melalui dokumen-dokumen yang akurat dari pencatatan sumber-sumber informasi karangan/tulisan, buku, undang-undang, foto, dan lain sebagainya.

3.6 Teknik Analisis Data

Untuk mengetahui Peran Dinas Pengendalian Penduduk dan Keluarga Berencana Kota Pekanbaru Dalam Meningkatkan Pencapaian Program Metode Kontrasepsi di Kampung Keluarga Berencana (KB) Di Kota Pekanbaru, maka data yang diperoleh diklasifikasikan menurut jenisnya, 3 teknik analisa data tersebut yaitu:

1. Reduksi Data

Reduksi data merupakan salah satu dari teknik analisis data kualitatif. Reduksi data adalah bentuk analisis yang menajamkan, menggolongkan, mengarahkan, menabung yang tidak perlu dan

mengorganisasi data sedemikian rupa sehingga kesimpulan akhir dapat diambil.

2. Penyajian Data

Penyajian Data merupakan salah satu dari teknik analisis data kualitatif. Penyajian data adalah kegiatan ketika sekumpulan informasi disusun, sehingga memberi kemungkinan akan adanya penarikan kesimpulan. Bentuk penyajian data kualitatif berupa teks naratif (bentuk catatan lapangan), Matriks, Grafik, Jaringan dan Bagan.

3. Penarikan Kesimpulan

Penarikan kesimpulan merupakan salah satu dari teknik analisa data kualitatif. Penarikan kesimpulan adalah hasil analisis yang dapat digunakan untuk mengambil tindakan.

Hak Cipta Dilindungi Undang-Undang

1. Dilarang mengutip sebagian atau seluruh karya tulis ini tanpa mencantumkan dan menyebutkan sumber:
 - a. Pengutipan hanya untuk kepentingan pendidikan, penelitian, penulisan karya ilmiah, penyusunan laporan, penulisan kritik atau tinjauan suatu masalah.
 - b. Pengutipan tidak merugikan kepentingan yang wajar UIN Suska Riau.
2. Dilarang mengumumkan dan memperbanyak sebagian atau seluruh karya tulis ini dalam bentuk apapun tanpa izin UIN Suska Riau.



BAB IV

GAMBARAN UMUM LOKASI PENELITIAN

4. Dinas Pengendalian Penduduk dan Keluarga Berencana Kota Pekanbaru

Deskripsi umum tentang Dinas Pengendalian Penduduk dan Keluarga Berencana Kota Pekanbaru berdasarkan Peraturan daerah yang tertuang dalam Peraturan Walikota Pekanbaru Nomor 105 Tahun 2016, yang membahas tentang Tugas Poksi (Tugas pokok dan fungsi) dari dinas tersebut.

4.1.1 Gambaran Umum

Berdasarkan Peraturan Wali Kota Pekanbaru Nomor 105 Tahun 2016 tentang kedudukan, Susunan Organisasi, Tugas dan fungsi serta tata kerja Dinas Pengendalian Penduduk dan Keluarga Berencana Kota Pekanbaru, diketahui bahwa Dinas Pengendalian Penduduk dan Keluarga Berencana Kota Pekanbaru menyelenggarakan urusan pemerintahan bidang pengendalian penduduk dan KB (Keluarga Berencana). Dinas Pengendalian Penduduk dan Keluarga Berencana Kota Pekanbaru di pimpin oleh Kepala Dinas yang berada di bawah dan bertanggung jawab kepada Walikota melalui Sekretaris Daerah. Kepala Dinas diangkat dan diberhentikan sesuai dengan ketentuan peraturan perundang – undangan, secretariat Dinas dipimpin oleh kepala sub bagian yang bertanggung jawab kepada Sekretaris Dinas. Seksi di pimpin oleh kepala seksi yang bertanggung jawab kepada Kepala Bidang. Jumlah dan jenis jabatan fungsional akan di atur lebih lanjut dengan Peraturan Walikota.

1. Dilarang mengutip sebagian atau seluruh karya tulis ini tanpa mencantumkan dan menyebutkan sumber:
 - a. Pengutipan hanya untuk kepentingan pendidikan, penelitian, penulisan karya ilmiah, penyusunan laporan, penulisan kritik atau tinjauan suatu masalah.
 - b. Pengutipan tidak merugikan kepentingan yang wajar UIN Suska Riau.
2. Dilarang mengumumkan dan memperbanyak sebagian atau seluruh karya tulis ini dalam bentuk apapun tanpa izin UIN Suska Riau.

Hak Cipta Dilindungi Undang-Undang

Susunan organisasi Dinas Pengendalian Penduduk dan Keluarga Berencana Kota Pekanbaru terdiri dari: Kepala Dinas, Sekretaris, membawahi sub bagian umum, sub bagian keuangan. Bidang Pengendalian Penduduk, penyuluhan dan pergerakan, membawahi: seksi Advokasi dan pergerakan, seksi penyuluhan dan pendayagunaan PLKB KB (Keluarga Berencana) dan KB (Keluarga Berencana), seksi Pengendalian penduduk dan informasi Keluarga. Bidang KB (Keluarga Berencana) membawahi seksi Distribusi Alokasi, Seksi Jaminan Pelayanan KB (Keluarga Berencana), Seksi pembinaan Kesertaan KB (Keluarga Berencana). Bidang ketahanan dan Kesejahteraan Keluarga, membawahi: Seksi Pemberdayaan keluarga sejahtera, seksi bina ketahanan keluarga balita, anak dan lansia, seksi Bina Ketahanan Remaja, unit pelaksana teknis (UPT), dan kelompok jabatan fungsional.

4.1.2 Kedudukan

1. Dinas Pengendalian Penduduk dan Keluarga Berencana Kota Pekanbaru menyelenggarakan urusan pemerintahan bidang pengendalian penduduk dan keluarga berencana.
2. Dinas Pengendalian Penduduk dan Keluarga Berencana Kota Pekanbaru dipimpin oleh Kepala Dinas yang berada dibawah dan bertanggungjawab kepada Walikota melalui Sekretaris Daerah.
3. Kepala Dinas diangkat dan diberhentikan sesuai dengan ketentuan peraturan perundang – undangan.
4. Sekretariat Dinas dipimpin oleh Sekretaris yang berada dibawah dan bertanggungjawab kepada Kepala Dinas.

1. Dilarang mengutip sebagian atau seluruh karya tulis ini tanpa mencantumkan dan menyebutkan sumber:
 - a. Pengutipan hanya untuk kepentingan pendidikan, penelitian, penulisan karya ilmiah, penyusunan laporan, penulisan kritik atau tinjauan suatu masalah.
 - b. Pengutipan tidak merugikan kepentingan yang wajar UIN Suska Riau.
2. Dilarang mengumumkan dan memperbanyak sebagian atau seluruh karya tulis ini dalam bentuk apapun tanpa izin UIN Suska Riau.

Hak Cipta Dilindungi Undang-Undang

1. Dilarang mengutip sebagian atau seluruh karya tulis ini tanpa mencantumkan dan menyebutkan sumber:
 - a. Pengutipan hanya untuk kepentingan pendidikan, penelitian, penulisan karya ilmiah, penyusunan laporan, penulisan kritik atau tinjauan suatu masalah.
 - b. Pengutipan tidak merugikan kepentingan yang wajar UIN Suska Riau.
2. Dilarang mengumumkan dan memperbanyak sebagian atau seluruh karya tulis ini dalam bentuk apapun tanpa izin UIN Suska Riau.

© Hak cipta milik UIN Suska Riau

5. Bidang dipimpin oleh Kepala Bidang yang berada dibawah dan bertanggungjawab kepada Kepala Dinas.
6. Sub Bagian dipimpin oleh Kepala Sub Bagian yang bertanggungjawab kepada Sekretaris Dinas.
7. Seksi dipimpin oleh Kepala Seksi yang bertanggungjawab kepada Kepala Bidang.
8. Jumlah dan jenis jabatan fungsional akan diatur lebih lanjut dengan Peraturan Walikota.

4.F.3 Susunan Organisasi

1. Susunan organisasi Dinas Pengendalian Penduduk dan Keluarga Berencana Kota Pekanbaru terdiri dari :
 - a. Kepala Dinas
 - b. Sekretaris, membawahi :
 - 1) Sub Bagian Umum
 - 2) Sub Bagian Keuangan
 - c. Bidang Pengendalian Penduduk, Penyuluhan dan Penggerakan, membawahi :
 - 1) Seksi Advokasi dan Penggerakan.
 - 2) Seksi Penyuluhan dan Pendayagunaan PLKB dan KB.
 - 3) Seksi Pengendalian Penduduk dan Informasi Keluarga.
 - d. Bidang Keluarga Berencana, membawahi :
 - 1) Seksi Distribusi Alokasi
 - 2) Seksi Jaminan Pelayanan KB.

**Hak Cipta Dilindungi Undang-Undang**

1. Dilarang mengutip sebagian atau seluruh karya tulis ini tanpa mencantumkan dan menyebutkan sumber:
 - a. Pengutipan hanya untuk kepentingan pendidikan, penelitian, penulisan karya ilmiah, penyusunan laporan, penulisan kritik atau tinjauan suatu masalah.
 - b. Pengutipan tidak merugikan kepentingan yang wajar UIN Suska Riau.
2. Dilarang mengumumkan dan memperbanyak sebagian atau seluruh karya tulis ini dalam bentuk apapun tanpa izin UIN Suska Riau.

- 3) Seksi Pembinaan Kesertaan KB.
- e. Bidang Ketahanan dan Kesejahteraan Keluarga, membawahi:
 - 1) Seksi Pemberdayaan Keluarga Sejahtera
 - 2) Seksi Bina Ketahanan Keluarga Balita, Anak dan Lansia.
 - 3) Seksi Bina Ketahanan Remaja.
- f. Unit Pelaksana Teknis (UPT)
- g. Kelompok Jabatan Fungsional.

Bagan susunan organisasi Dinas Pengendalian Penduduk dan Keluarga Berencana Kota Pekanbaru adalah sebagaimana tercantum dalam lampiran dan merupakan bagian yang tidak terpisahkan dari Peraturan Walikota ini.

4.1.4 Tugas dan Fungsi

1. Kepala Dinas
 - a. Kepala Dinas Pengendalian Penduduk dan Keluarga Berencana mempunyai tugas membantu Walikota dalam melaksanakan urusan pemerintahan di bidang pengendalian penduduk dan keluarga berencana dan tugas pembantuan lainnya.
 - b. Kepala Dinas Pengendalian Penduduk dan Keluarga Berencana dalam melaksanakan tugas menyelenggarakan fungsi :
 - 1) Perumusan kebijakan di bidang pengendalian penduduk dan keluarga berencana serta inovasi pelayanan administrasi.
 - 2) Pengelolaan keuangan dinas



- 3) Pelaksanaan dan pembinaan administrasi di lingkungan Dinas Pengendalian Penduduk dan Keluarga Berencana.
- 4) Pengelolaan barang milik/kekayaan daerah yang menjadi tanggung jawab Dinas Pengendalian Penduduk dan Keluarga Berencana
- 5) Pelaksanaan pengumpulan, pengolahan dan analisis data, serta pengelolaan teknologi informasi dan dokumentasi di bidang pengendalian penduduk dan penyelenggaraan keluarga berencana.
- 6) Penyelenggaraan pemantauan evaluasi dan pelaporan di bidang pengendalian penduduk dan penyelenggaraan keluarga berencana.
- 7) Pelaksanaan atas pelaksanaan tugas di lingkungan Dinas Pengendalian Penduduk dan Keluarga Berencana.
- 8) Pembinaan kinerja dan pengembangan kompetensi bawahan.
- 9) Penyusunan program dan anggaran dinas.
- 10) Pelaksanaan tugas-tugas lain yang diberikan oleh pimpinan sesuai dengan tugas dan fungsinya.

2. Sekretariat

- a. Sekretaris mempunyai tugas merencanakan, menyusun, merumuskan dan melaksanakan program kerja Sekretariat berdasarkan ketentuan peraturan perundang-undangan.
- b. Sekretaris dalam melaksanakan tugas menyelenggarakan fungsi:
 - 1) Pelaksanaan koordinasi penyusunan program dan anggaran Dinas Pengendalian Penduduk dan Keluarga Berencana Kota Pekanbaru.

Hak Cipta Dilindungi Undang-Undang

1. Dilarang mengutip sebagian atau seluruh karya tulis ini tanpa mencantumkan dan menyebutkan sumber:
 - a. Pengutipan hanya untuk kepentingan pendidikan, penelitian, penulisan karya ilmiah, penyusunan laporan, penulisan kritik atau tinjauan suatu masalah.
 - b. Pengutipan tidak merugikan kepentingan yang wajar UIN Suska Riau.
2. Dilarang mengumumkan dan memperbanyak sebagian atau seluruh karya tulis ini dalam bentuk apapun tanpa izin UIN Suska Riau.

**Hak Cipta Dilindungi Undang-Undang**

1. Dilarang mengutip sebagian atau seluruh karya tulis ini tanpa mencantumkan dan menyebutkan sumber:
 - a. Pengutipan hanya untuk kepentingan pendidikan, penelitian, penulisan karya ilmiah, penyusunan laporan, penulisan kritik atau tinjauan suatu masalah.
 - b. Pengutipan tidak merugikan kepentingan yang wajar UIN Suska Riau.
2. Dilarang mengumumkan dan memperbanyak sebagian atau seluruh karya tulis ini dalam bentuk apapun tanpa izin UIN Suska Riau.

- 2) Perencanaan, penyusunan, perumusan dan pelaksanaan serta pengoordinasian pelaksanaan program reformasi birokrasi.
 - 3) Penyelenggaraan kegiatan administrasi umum dan kepegawaian, pengelolaan keuangan, penatausahaan aset dan perlengkapan serta penyusunan program.
 - 4) Pengoordinasian dan pelaksanaan pelayanan dan pengaturan rapat dinas, upacara serta keprotokolan.
 - 5) Pengoordinasian, pembinaan, perumusan laporan tahunan dan evaluasi setiap bidang sebagai pertanggungjawaban.
 - 6) Pengoordinasian dan pembinaan pemeliharaan kebersihan, ketertiban dan keamanan kantor dan lingkungannya, kendaraan dinas serta perlengkapan gedung kantor.
 - 7) Pelaksanaan tugas-tugas lain yang diberikan oleh pimpinan sesuai dengan tugas dan fungsinya.
- c. Sekretariat terdiri dari :
- 1) Sub Bagian Umum
 - 2) Sub Bagian Keuangan
- d. Setiap Sub Bagian dipimpin oleh seorang Kepala Sub Bagian yang berada dibawah dan bertanggungjawab kepada Sekretaris
- 1) Sub Bagian Umum, mempunyai rincian tugas merencanakan, menyusun, merumuskan dan melaksanakan program kerja Sub Bagian Umum berdasarkan ketentuan peraturan

perundangundangan. Sub Bagian Umum dalam melaksanakan tugas, menyelenggarakan fungsi :

- a) Penyiapan bahan perumusan perlengkapan urusan tata usaha, rumah tangga serta kearsipan.
- b) Pelaksanaan kegiatan, penghimpunan dan sosialisasi peraturan perundang-undangan, dokumentasi serta pengolahan data dan informasi Sub Bagian Umum.
- c) Pelaksanaan urusan keprotokolan, koordinasi dengan instansi terkait sesuai bidang tugasnya serta pelayanan hubungan masyarakat.
- d) Pelaksanaan kegiatan pelayanan ruang pimpinan, tamu pimpinan, upacara-upacara dan rapat-rapat dinas.
- e) Pengelolaan perjalanan dinas dan operasional rumah tangga dinas.
- f) pengelolaan barang milik daerah meliputi perencanaan kebutuhan dan penganggaran, pengadaan, penerimaan, penyimpanan, penyaluran, penggunaan, pemanfaatan dan pengamanan serta pemeliharaan barang milik daerah.
- g) Pengumpulan data dan informasi untuk pengembangan dan kebutuhan sarana dan prasarana.
- h) Pelaksanaan fasilitasi pengadaan barang dan jasa.
- i) Pengurusan penggunaan dan pemeliharaan Barang Milik Daerah (BMD).

Hak Cipta Dilindungi Undang-Undang

1. Dilarang mengutip sebagian atau seluruh karya tulis ini tanpa mencantumkan dan menyebutkan sumber:

- a. Pengutipan hanya untuk kepentingan pendidikan, penelitian, penulisan karya ilmiah, penyusunan laporan, penulisan kritik atau tinjauan suatu masalah.
- b. Pengutipan tidak merugikan kepentingan yang wajar UIN Suska Riau.

2. Dilarang mengumumkan dan memperbanyak sebagian atau seluruh karya tulis ini dalam bentuk apapun tanpa izin UIN Suska Riau.

**Hak Cipta Dilindungi Undang-Undang**

1. Dilarang mengutip sebagian atau seluruh karya tulis ini tanpa mencantumkan dan menyebutkan sumber:
 - a. Pengutipan hanya untuk kepentingan pendidikan, penelitian, penulisan karya ilmiah, penyusunan laporan, penulisan kritik atau tinjauan suatu masalah.
 - b. Pengutipan tidak merugikan kepentingan yang wajar UIN Suska Riau.
2. Dilarang mengumumkan dan memperbanyak sebagian atau seluruh karya tulis ini dalam bentuk apapun tanpa izin UIN Suska Riau.

- j) Perumusan dan pengoordinasian kegiatan kebersihan, ketertiban, kenyamanan ruangan dan halaman kantor, disiplin pegawai serta pengamanan di lingkungan dinas.
 - k) Pengolahan data pegawai, formasi pegawai, mutasi pegawai, latihan pegawai, ujian dinas, kenaikan pangkat, kenaikan gaji berkala, penyusunan Daftar Urut Kepangkatan (DUK) dan registrasi ASN serta pengarsipan penilaian prestasi kerja ASN di lingkungan dinas. pelaksanaan tugas-tugas lain yang diberikan oleh pimpinan sesuai dengan tugas dan fungsinya.
 - 2) Sub Bagian Keuangan, Sub Bagian Keuangan mempunyai tugas merencanakan dan melaksanakan program kerja Sub Bagian Keuangan berdasarkan ketentuan peraturan perundang-undangan. Sub Bagian Keuangan dalam melaksanakan tugas dan fungsi:
 - a) Penyiapan bahan perumusan dan pelaksanaan pengelolaan keuangan berdasarkan ketentuan peraturan perundang-undangan.
 - b) Pelaksanaan koordinasi penyusunan rencana dan program kerja serta perumusan Rencana Kerja Tahunan (RKT), penetapan kinerja, Rencana Strategis (Renstra), Rencana Kerja (Renja), Rencana Kegiatan dan Anggaran (RKA), laporan realisasi fisik program pembangunan, laporan tahunan dan laporan evaluasi kinerja.

Hak Cipta Dilindungi Undang-Undang

1. Dilarang mengutip sebagian atau seluruh karya tulis ini tanpa mencantumkan dan menyebutkan sumber:
 - a. Pengutipan hanya untuk kepentingan pendidikan, penelitian, penulisan karya ilmiah, penyusunan laporan, penulisan kritik atau tinjauan suatu masalah.
 - b. Pengutipan tidak merugikan kepentingan yang wajar UIN Suska Riau.
2. Dilarang mengumumkan dan memperbanyak sebagian atau seluruh karya tulis ini dalam bentuk apapun tanpa izin UIN Suska Riau.

- c) Penyiapan bahan perumusan dan pelaksanaan pengendalian dan pelaporan.
- d) Penyiapan bahan perumusan, pelaksanaan dan penghimpunan petunjuk teknis yang berhubungan dengan penyusunan program.
- e) Pelaksanaan fasilitasi dan penyusunan tindak lanjut laporan masyarakat, temuan pemeriksa fungsional dan pengawasan lainnya.
- f) Penatausahaan aset meliputi pembukuan, inventarisasi dan pelaporan barang milik daerah sesuai dengan ketentuan yang berlaku.
- g) Penyimpanan terhadap dokumen dan bukti kepemilikan barang milik daerah selain tanah dan/atau bangunan.
- h) Pelaksanaan tugas-tugas lain yang diberikan oleh pimpinan sesuai dengan tugas dan fungsinya.

3. Bidang Pengendalian Penduduk, Penyuluhan dan Penggerakan

- a. Bidang Pengendalian Penduduk, Penyuluhan dan Penggerakan mempunyai tugas membantu sebagian tugas Kepala Dinas dalam melaksanakan sub urusan pengendalian penduduk, penyuluhan dan penggerakan
- b. Bidang Pengendalian Penduduk, Penyuluhan dan Penggerakan dalam melaksanakan tugas, menyelenggarakan fungsi:



Hak Cipta Dilindungi Undang-Undang

1. Dilarang mengutip sebagian atau seluruh karya tulis ini tanpa mencantumkan dan menyebutkan sumber:
 - a. Pengutipan hanya untuk kepentingan pendidikan, penelitian, penulisan karya ilmiah, penyusunan laporan, penulisan kritik atau tinjauan suatu masalah.
 - b. Pengutipan tidak merugikan kepentingan yang wajar UIN Suska Riau.
2. Dilarang mengumumkan dan memperbanyak sebagian atau seluruh karya tulis ini dalam bentuk apapun tanpa izin UIN Suska Riau.

- 1) Perumusan kebijakan teknis daerah di bidang pengendalian penduduk, sistem informasi keluarga, penyuluhan, advokasi dan penggerakan bidang pengendalian penduduk dan keluarga rencana.
- 2) Pelaksanaan kebijakan teknis daerah di bidang pengendalian penduduk, sistem informasi keluarga, penyuluhan, advokasi dan penggerakan di bidang pengendalian penduduk dan keluarga berencana.
- 3) Pelaksanaan NSPK di bidang pengendalian penduduk, sistem informasi keluarga, penyuluhan, advokasi dan penggerakan bidang pengendalian penduduk dan keluarga berencana.
- 4) Pelaksanaan pemaduan dan sinkronisasi kebijakan pemerintah daerah dalam rangka pengendalian kuantitas penduduk.
- 5) Pelaksanaan pemetaan perkiraan (parameter) pengendalian penduduk di kabupaten/kota.
- 6) Pelaksanaan pemberdayaan dan peningkatan peran serta organisasi kemasyarakatan di tingkat kabupaten/kota di bidang pengendalian penduduk dan keluarga berencana.
- 7) Pelaksanaan pendayagunaan tenaga penyuluh KB (PKB/PLKB).
- 8) Pelaksanaan, pemantauan dan evaluasi di bidang pengendalian penduduk, sistem informasi keluarga, penyuluhan, advokasi dan penggerakan di bidang pengendalian penduduk dan keluarga berencana.

Hak Cipta Dilindungi Undang-Undang

1. Dilarang mengutip sebagian atau seluruh karya tulis ini tanpa mencantumkan dan menyebutkan sumber:
 - a. Pengutipan hanya untuk kepentingan pendidikan, penelitian, penulisan karya ilmiah, penyusunan laporan, penulisan kritik atau tinjauan suatu masalah.
 - b. Pengutipan tidak merugikan kepentingan yang wajar UIN Suska Riau.
2. Dilarang mengumumkan dan memperbanyak sebagian atau seluruh karya tulis ini dalam bentuk apapun tanpa izin UIN Suska Riau.

- 9) Pemberian bimbingan teknis dan fasilitasi di bidang pengendalian penduduk, sistem informasi keluarga, penyuluhan, advokasi dan penggerakan di bidang pengendalian penduduk dan keluarga berencana.
- 10) pelaksanaan koordinasi dalam pelaksanaan tugasnya.
- 11) Pelaksanaan tugas-tugas lain yang diberikan oleh pimpinan sesuai dengan tugas dan fungsinya.
- c. Bidang Pengendalian Penduduk, Penyuluhan dan Penggerakan terdiri dari:
 - 1) Seksi Advokasi dan Penggerakan.
 - 2) Seksi Penyuluhan dan Pendayagunaan PLKB dan KB.
 - 3) Seksi Pengendalian Penduduk dan Informasi Keluarga
4. Bidang Keluarga Berencana
 - a. Bidang Keluarga Berencana mempunyai tugas membantu sebagian tugas Kepala Dinas dalam melaksanakan sub urusan keluarga berencana.
 - b. Bidang Keluarga Berencana dalam melaksanakan tugas, menyelenggarakan fungsi :
 - 1) Perumusan kebijakan teknis daerah di Bidang Keluarga Berencana.
 - 2) Pelaksanaan kebijakan teknis daerah di Bidang Keluarga Berencana.
 - 3) Pelaksanaan penyelenggaraan norma, standar, prosedur dan kriteria di Bidang Keluarga Berencana.



Hak Cipta Dilindungi Undang-Undang

1. Dilarang mengutip sebagian atau seluruh karya tulis ini tanpa mencantumkan dan menyebutkan sumber:
 - a. Pengutipan hanya untuk kepentingan pendidikan, penelitian, penulisan karya ilmiah, penyusunan laporan, penulisan kritik atau tinjauan suatu masalah.
 - b. Pengutipan tidak merugikan kepentingan yang wajar UIN Suska Riau.
2. Dilarang mengumumkan dan memperbanyak sebagian atau seluruh karya tulis ini dalam bentuk apapun tanpa izin UIN Suska Riau.

- 4) Pelaksanaan penerimaan, penyimpanan, pengendalian dan pendistribusian alat obat kontrasepsi di kabupaten/kota.
 - 5) Pelaksanaan pelayanan KB di kabupaten/kota.
 - 6) Pelaksanaan pembinaan kesertaan ber-KB di kabupaten/kota.
 - 7) Pelaksanaan pemantauan dan evaluasi di Bidang Keluarga Berencana.
 - 8) Pemberian bimbingan teknis dan fasilitasi di Bidang Keluarga Berencana.
 - 9) Pelaksanaan koordinasi dalam pelaksanaan tugasnya.
 - 10) Pembinaan kinerja dan pengembangan kompetensi bawahan.
 - 11) Pelaksanaan tugas-tugas lain yang diberikan oleh pimpinan sesuai dengan tugas dan fungsinya.
5. Bidang Ketahanan dan Kesejahteraan Keluarga
 - a. Bidang Ketahanan dan Kesejahteraan Keluarga mempunyai tugas membantu sebagian tugas Kepala Dinas dalam melaksanakan sub urusan ketahanan dan kesejahteraan keluarga.
 - b. Bidang Ketahanan dan Kesejahteraan Keluarga dalam melaksanakan tugas, menyelenggarakan fungsi :
 - 1) Perumusan kebijakan teknis daerah di Bidang Ketahanan dan Kesejahteraan Keluarga.
 - 2) Pelaksanaan NSPK di Bidang Ketahanan dan Kesejahteraan Keluarga.
 - 3) Pelaksanaan kebijakan teknis daerah di bidang bina keluarga balita.



- 4) Pelaksanaan kebijakan teknis daerah di bidang Bina Keluarga Remaja (BKR) dan Pusat Informasi Konseling Remaja (PIKR).
- 5) Pelaksanaan kebijakan teknis daerah di bidang bina keluarga lansia dan rentan.
- 6) Pelaksanaan kebijakan teknis daerah di bidang pemberdayaan keluarga sejahtera melalui usaha mikro keluarga.
- 7) Pemantauan dan evaluasi di Bidang Ketahanan dan Kesejahteraan Keluarga.
- 8) Pemberian bimbingan teknis dan fasilitasi di Bidang Ketahanan dan Kesejahteraan Keluarga.
- 9) Pelaksanaan koordinasi dalam pelaksanaan tugasnya.
- 10) Pembinaan kinerja dan pengembangan kompetensi bawahan.
- 11) Pelaksanaan tugas-tugas lain yang diberikan oleh pimpinan sesuai dengan tugas dan fungsinya.

Hak Cipta Dilindungi Undang-Undang

1. Dilarang mengutip sebagian atau seluruh karya tulis ini tanpa mencantumkan dan menyebutkan sumber:

- a. Pengutipan hanya untuk kepentingan pendidikan, penelitian, penulisan karya ilmiah, penyusunan laporan, penulisan kritik atau tinjauan suatu masalah.
- b. Pengutipan tidak merugikan kepentingan yang wajar UIN Suska Riau.

2. Dilarang mengumumkan dan memperbanyak sebagian atau seluruh karya tulis ini dalam bentuk apapun tanpa izin UIN Suska Riau.

4.2 Struktur Organisasi Dinas Pengendalian Penduduk dan Keluarga Berencana Kota Pekanbaru

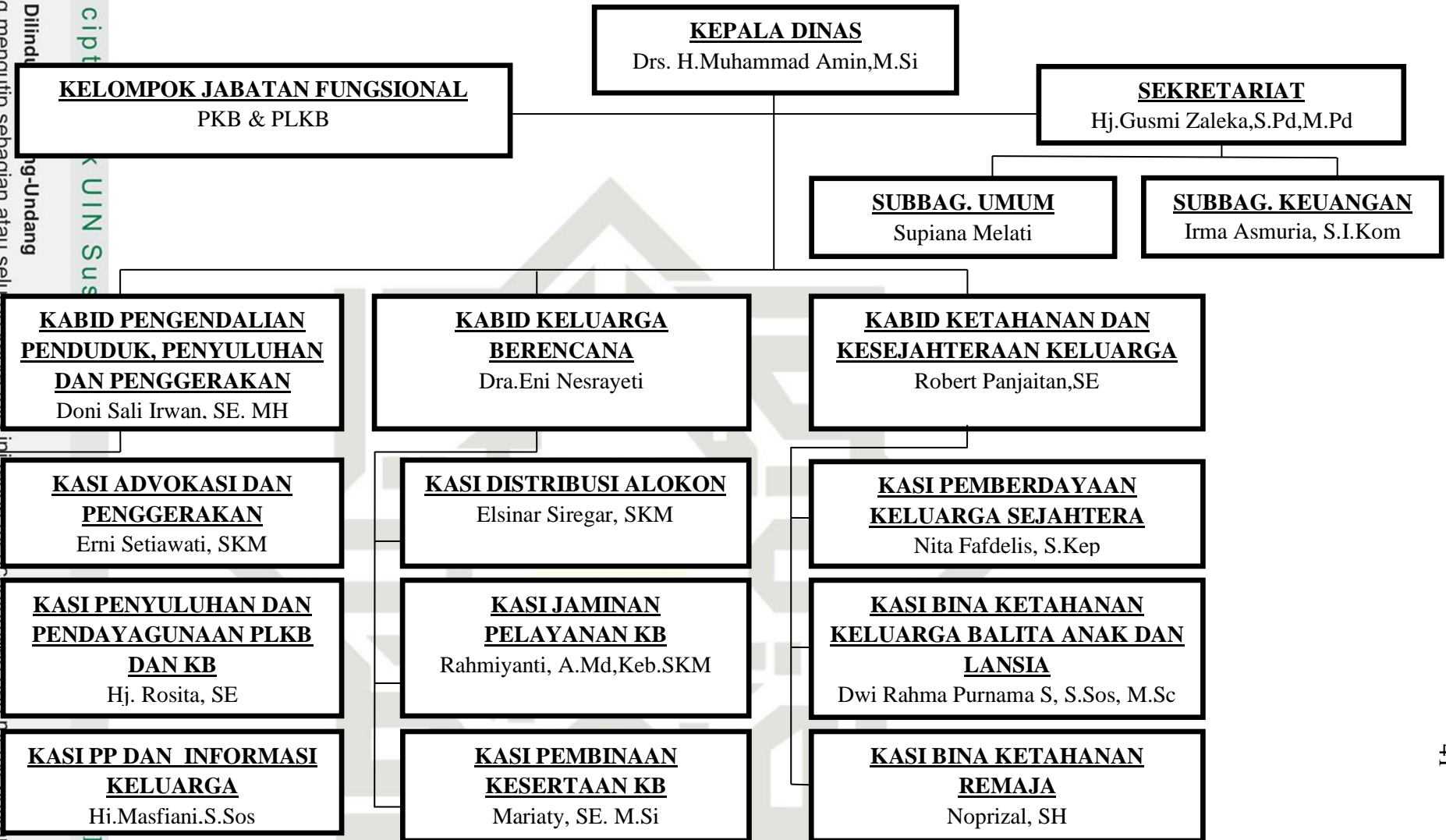

Hak Cipta Dilindungi Undang-Undang

1. Dilarang mengutip sebagian atau seluruh karya atau nama ini tanpa izin penciptanya dan menyebarkan sumber:
 a. Pengutipan hanya untuk kepentingan pendidikan, penelitian, penulisan karya ilmiah, penyusunan laporan,
 b. Pengutipan tidak merugikan kepentingan yang wajar UIN Suska Riau.

2. Dilarang mengumunkan dan memperbanyak sebagian atau seluruh karya tulis ini dalam bentuk apapun

Hak Cipta Dilindungi Undang-Undang

1. Dilarang mengutip sebagian atau seluruh karya tulis ini tanpa mencantumkan dan menyebutkan sumber:

- a. Pengutipan hanya untuk kepentingan pendidikan, penelitian, penulisan karya ilmiah, penyusunan laporan, penulisan kritik atau tinjauan suatu masalah.
- b. Pengutipan tidak merugikan kepentingan yang wajar UIN Suska Riau.

2. Dilarang mengumumkan dan memperbanyak sebagian atau seluruh karya tulis ini dalam bentuk apapun tanpa izin UIN Suska Riau.

4.3 Kampung KB Berkah Bersama Kelurahan Air Dingin Kecamatan Bukit Raya Kota Pekanbaru

Undang-undang Nomor 52 Tahun 2009 tentang Perkembangan Kependudukan dan Pembangunan Keluarga sebagai dasar peaksanaan Program Kependudukan dan Keluarga Berencana menekankan Badan Kependudukan dan Keluarga Berencana Nasional (BKKBN) tidak hanya terbatas pada masalah Pembangunan Keluarga Berencana dan Keluarga Sejahtera saja, akan tetapi juga masalah Pengendalian Penduduk. BKKBN diberi mandat untuk dapat turut mensukseskan Agenda Prioritas Pembangunan Nasional (Nawacita) terutama Nawacita 3 (tiga), 5 (lima), dan 8 (delapan). Salah satu dari tiga agenda prioritas ini adalah Nawacita ketiga yaitu membangun masyarakat dari wilayah pinggiran dengan program Pembentukan Kampung KB pada tingkatan wilayah pemerintahan yang paling bawah yang bersentuhan langsung dengan masyarakat yaitu RW/dusun, yang penca Nagannya untuk tingkat Nasional telah dilaksanakan pada bulan Februari tahun 2016 oleh Presiden RI (Ir. Joko Widodo). Selanjutnya melalui Kampung KB ini diharapkan akan mampu memunculkan berbagai inovasi strategis yang dapat dijadikan sebagai sebuah icon untuk dapat mengimplementasikan berbagai program prioritas dilapangan terutama yang terkait dengan program KKBPK dan program lintas sektoral lainnya secara utuh dan terpadu khususnya di wilayah RW. 11 Kelurahan Air dingin Kecamatan Bukitraya.

4.3.1 Gambaran Umum

A. Batas Wilayah

- Sebelah Utara : Kel. Simpang Tiga
Sebelah Selatan : Kab. Kampar



Sebelah Timur : Desa Tanah Merah

Sebelah Barat : Kel. Maharatu

B. Demografi dan Keluarga Berencana

Berdasarkan hasil evaluasi Data basis dari sumber pendata IMP "Sub PPKBD dengan di dukung data pemangku wilayah RW dan RT sekelurahan Air Dingin dan merupakan sasaran cakupan wilayah kampung KB Berkah Bersama . Tercatat sebanyak : 13 RW dan 68 RT dan tercatat jumlah KK : 8.565 KK dengan jumlah jiwa : 40.686 jiwa laki-laki : 13648 jiwa perempuan : 1738 jiwa Penduduk mayoritas di nominasi WUS(wanita usia subur) dan penduduknya mayoritas bekerja ai usaha mikro kecil dan menengah untuk program KKBPK pencapaian jumlah, PUS : 7717 LU :4.674 . 61% pemakaian alkon masih dinominasi Alkon sederhana.

C. Potensi dan Sumber Daya

Dalam rangka pelaksanaan kegiatan program pembangunan di wilayah kampung KB khususnya, maka terkait dengan potensi atau sumber daya baik yang menyangkut sumber daya alam maupun sumber daya manusia tentunya sangat berpengaruh terhadap kelancaran program pembangunan. Adapun potensi serta faktor-faktor yang kami maksud disini adalah :

a. Faktor Pendukung

Untuk mendukung lancarnya kegiatan program KKBPK dan pembangunan lainnya di Kampung KB sangat ditentukan oleh adanya

Hak Cipta Dilindungi Undang-Undang

1. Dilarang mengutip sebagian atau seluruh karya tulis ini tanpa mencantumkan dan menyebutkan sumber:

a. Pengutipan hanya untuk kepentingan pendidikan, penelitian, penulisan karya ilmiah, penyusunan laporan, penulisan kritik atau tinjauan suatu masalah.

b. Pengutipan tidak merugikan kepentingan yang wajar UIN Suska Riau.

2. Dilarang mengumumkan dan memperbanyak sebagian atau seluruh karya tulis ini dalam bentuk apapun tanpa izin UIN Suska Riau.

Hak Cipta Dilindungi Undang-Undang

1. Dilarang mengutip sebagian atau seluruh karya tulis ini tanpa mencantumkan dan menyebutkan sumber:
 - a. Pengutipan hanya untuk kepentingan pendidikan, penelitian, penulisan karya ilmiah, penyusunan laporan, penulisan kritik atau tinjauan suatu masalah.
 - b. Pengutipan tidak merugikan kepentingan yang wajar UIN Suska Riau.
2. Dilarang mengumumkan dan memperbanyak sebagian atau seluruh karya tulis ini dalam bentuk apapun tanpa izin UIN Suska Riau.

factor pendukung dari lintas sektor pemerintah dan non pemerintah di wilayah kampung KB Berkah Bersama ini sangat termotifasi dengan adanya dukungan dari berbagai pihak

- 1) Adanya IMP PPKBD dan Sub PPKB
- 2) Adanya data baris wilayah kampung KB
- 3) Adanya penyuluh KKBPK
- 4) Adanya Bidan Desa
- 5) Adanya poktan (BKB, BKR, BKL, UPPKS, dan PIK/R)
- 6) Kelompok Tani (Berkah Lestari)
- 7) Bank Sampah (Berkah Berlian)
- 8) Rumah Jamur Berkah Sehat
- 9) Kampung hijau
- 10) Adanya dukungan Toga dan Toma
- 11) Adanya dukungan OPD terkait
- 12) Adanya Sekolah (SMA, SMP/MTs, SD dan TK/PAUD)
- 13) Adanya Posbindu
- 14) Adanya Posyandu
- 15) Kader, dll
- 16) Adanya UKK Berkah Bersama
- 17) Adanya kader program KKBPK dan kader kesehatan

b. Faktor Penghambat

- 1) Penduduk yang heterogen
- 2) Tingkat pengetahuan kader masih belum maksimal
- 3) Pencapaian KB MKJP masih rendah

**Hak Cipta Dilindungi Undang-Undang**

1. Dilarang mengutip sebagian atau seluruh karya tulis ini tanpa mencantumkan dan menyebutkan sumber:
 - a. Pengutipan hanya untuk kepentingan pendidikan, penelitian, penulisan karya ilmiah, penyusunan laporan, penulisan kritik atau tinjauan suatu masalah.
 - b. Pengutipan tidak merugikan kepentingan yang wajar UIN Suska Riau.
2. Dilarang mengumumkan dan memperbanyak sebagian atau seluruh karya tulis ini dalam bentuk apapun tanpa izin UIN Suska Riau.

- 4) Masih rendahnya partisipasi masyarakat dalam kegiatan program KKBPB

c. Peluang

- 1) Undang-undang No 52 Tentang Perkembangan Kependudukan
- 2) Keluarga Berencana dan Pembangunan Keluarga
- 3) Agenda Prioritas Pembangunan Nasional (Nawacita) terutama Nawacita ke-3 yaitu membangun masyarakat dari wilayah pinggiran
- 4) Surat Edaran Gubernur Riau Nomer 180/1153/KUM/2014
- 5) Perbub Lotim tentang dukungan ADD untuk penggerakan MKJP
- 6) SK Tentang Tim KB-KES MKJP Kecamatan dan Desa
- 7) SK Camat sebagai Kelurahan Siaga
- 8) Sikap dan sifat gotong royong yang masih tertanam kuat
- 9) Pelayanan KB gratis menuju MKJP khususnya di wilayah Kampung KB.

d. Tantangan

- 1) Pemahaman para tokoh yang ada tentang KKBPB masih rendah sehinggasingkali menjadi faktor penghambat dalam pelaksanaan program
- 2) Pro kontra tentang MKJP terutama IUD dan Kontap yang masih ada dikalangan para tokoh agama
- 3) Ego sektoral dari beberapa dinas yang masih tnggi
- 4) Masih ada sebahagian masyarakat yang beranggapan bahwa Kampung KB dianggap milik BKKBN saja sehingga agak sulit untuk diajak lam setiap kegiatan berpartisipasi, dll

**Hak Cipta Dilindungi Undang-Undang**

1. Dilarang mengutip sebagian atau seluruh karya tulis ini tanpa mencantumkan dan menyebutkan sumber:
 - a. Pengutipan hanya untuk kepentingan pendidikan, penelitian, penulisan karya ilmiah, penyusunan laporan, penulisan kritik atau tinjauan suatu masalah.
 - b. Pengutipan tidak merugikan kepentingan yang wajar UIN Suska Riau.
2. Dilarang mengumumkan dan memperbanyak sebagian atau seluruh karya tulis ini dalam bentuk apapun tanpa izin UIN Suska Riau.

D. Visi dan Misi**a. Visi**

Adapun visi dari kampung KB Berkah Bersama adalah terwujudnya keluarga-keluarga yang berkualitas dalam mempersiapkan kehidupan berkeluarga yang harmonis

CINTA KELUARGA

CINTA TERENCANA

CINTA INDONESIA

Adapun makna yang terkandung dalam Visi ini adalah

- 1) Keluarga, dalam arti unit terkecil dalam masyarakat
- 2) Berkualitas, dalam arti bahwa dalam mempersiapkan kehidupan berkeluarga secara utuh dan terencana yang meliputi aspek/fungsi keluarga:
 - a) Fungsi agama
 - b) Fungsi sosial budaya
 - c) Fungsi cinta dan kasih sayang
 - d) Fungsi perlindungan
 - e) Fungsi reproduksi
 - f) Fungsi sosialisasi dan pendidikan
 - g) Fungsi ekonomi
 - h) Fungsi lingkungan

b. Misi

Untuk mewujudkan visi yang telah ditetapkan maka dirumuskan suatu misi sebagai berikut :



Hak Cipta Dilindungi Undang-Undang

1. Dilarang mengutip sebagian atau seluruh karya tulis ini tanpa mencantumkan dan menyebutkan sumber:
 - a. Pengutipan hanya untuk kepentingan pendidikan, penelitian, penulisan karya ilmiah, penyusunan laporan, penulisan kritik atau tinjauan suatu masalah.
 - b. Pengutipan tidak merugikan kepentingan yang wajar UIN Suska Riau.
2. Dilarang mengumumkan dan memperbanyak sebagian atau seluruh karya tulis ini dalam bentuk apapun tanpa izin UIN Suska Riau.

- 1) Membentuk kepengurusan Kampung KB yang dikukuhkan dengan keputusan
- 2) Menyiapkan sasaran pembinaan yang terdiri dari : Para keluarga yang mempunyai anak Balita, Remaja, dan Lansia serta PIK Remaja dan Kelompok Kegiatan lainnya
- 3) Menyiapkan Metode dan Materi Pembinaan serta Penyuluhan kepada sasaran
- 4) Melaksanakan pembinaan sesuai dengan metode dan materi yang sudah dipersiapkan, antara lain :
 - a) Melaksanakan penyuluhan, penerangan dan motivasi
 - b) Melaksanakan Pertemuan- Pertemuan
 - c) Melaksanakan Pelatihan-Pelatihan (life skill)
 - d) Melaksanakan Pendidikan, kursus kepada keluarga sasaran dll
- 5) Menyelenggarakan kegiatan administratif dan dokumentasi
- 6) Melaksanakan kegiatan fasilitas terhadap program kegiatan di Kampung KB
- 7) Melakukan monitoring dan evaluasi terhadap berbagai program yang telah dilaksanakan di Kampung KB melalui kegiatan:
 - a) Pertemuan Pokja setiap bulan.
 - b) Pertemuan Lokmin setiap bulan.
 - c) Pertemuan Forum setiap bulan.
 - d) Pertemuan Poktan setiap bulan.

Hak Cipta Dilindungi Undang-Undang

1. Dilarang mengutip sebagian atau seluruh karya tulis ini tanpa mencantumkan dan menyebutkan sumber:
 - a. Pengutipan hanya untuk kepentingan pendidikan, penelitian, penulisan karya ilmiah, penyusunan laporan, penulisan kritik atau tinjauan suatu masalah.
 - b. Pengutipan tidak merugikan kepentingan yang wajar UIN Suska Riau.
2. Dilarang mengumumkan dan memperbanyak sebagian atau seluruh karya tulis ini dalam bentuk apapun tanpa izin UIN Suska Riau.

BAB VI

KESIMPULAN DAN SARAN

6.1 Kesimpulan

Peran Dinas Pengendalian Penduduk dan Keluarga Berencana dalam Meningkatkan Pencapaian Program Metode Kontrasepsi pada Kampung Keluarga Berencana Kota Pekanbaru khusus nya di Kampung KB Berkah Bersama Kelurahan Air Dingin Kecamatan Bukit Raya Kota Pekanbaru yaitu sebagai pembina, dan untuk meningkatkan pencapaian program metode kontrasepsi ini merupakan tugas mereka. Pembinaan yang dilakukan yaitu memberikan pengetahuan tentang alat kontrasepsi dan pentingnya ber KB kepada para kader POKJA yang bertugas di Kampung KB Berkah Bersama. Selanjutnya seluruh kegiatan penyuluhan untuk menyampaikan pentingnya ber KB dan memberikan pengetahuan tentang alat kontrasepsi itu diserahkan kepada Kampung KB. Kegiatan ini dilakukan melalui wadah POKTAN (Kelompok Kegiatan) yaitu BKB, BKR, BKL dan UPPKS. Dan juga dalam kegiatan sosial seperti PKK, Wanita Tani, dan Majelis ta'lim.

Semua usaha yang telah dilakukan Dinas Pengendalian Penduduk dan keluarga Berencana dan Kampung KB Berkah Bersama Kelurahan Air Dingin Kecamatan Bukit Raya ini telah berhasil meningkatkan pencapaian program metode kontrasepsi pada tahun 2019.

6.2 Saran

1. Selalu melakukan komunikasi dan penguatan wawasan terhadap para kader yang ada di Kampung KB dan juga masyarakat tentang program KB khususnya pemakaian alat kontrasepsi.
2. Lebih diperbanyak lagi bentuk kerjasama kepada instansi/lembaga agar dapat membantu memaksimalkan jalannya Program KB khususnya pemakaian kontrasepsi.

Hak Cipta Dilindungi Undang-Undang

1. Dilarang mengutip sebagian atau seluruh karya tulis ini tanpa mencantumkan dan menyebutkan sumber:
 - a. Pengutipan hanya untuk kepentingan pendidikan, penelitian, penulisan karya ilmiah, penyusunan laporan, penulisan kritik atau tinjauan suatu masalah.
 - b. Pengutipan tidak merugikan kepentingan yang wajar UIN Suska Riau.
2. Dilarang mengumumkan dan memperbanyak sebagian atau seluruh karya tulis ini dalam bentuk apapun tanpa izin UIN Suska Riau.



DAFTAR PUSTAKA

BUKU :

- Soekanto, Soerjono, 2002, *Teori Peranan*, Jakarta, Bumi Aksara
- Pedoman Bagi Pengelolaan Kampung KB di Lini Lapangan, 2017
- Hartanto, Hanafi, 2004, *Keluarga Berencana dan Kontrasepsi*, Jakarta, Pustaka Sinar Harapan
- Abdul Wahab, Solichin, 2014, *Analisis Kebijakan*, Jakarta, Bumi Aksara
- Ali, Faried, 2012, *Studi Kebijakan Pemerintah*, Bandung, Refika Aditama

AL-QUR'AN :

Syaed Abi Bakr dalam kitab I' anatut Talibin

WEBSITE :

<https://www.bkkbn.go.id/pages/tugas-pokok-dan-fungsi>

JURNAL :

- Andre Kawulur., Salmin Dengo., Sonny Rompas, *Peranan BKKBN dalam Pembangunan Kesejahteraan Sosial*, Jurnal Administrasi Publik, 2015
- Endah Sulistyaningsih, *Strategi Sosialisasi Badan Kependudukan dan Keluarga Berencana Nasional (BKKBN)*, e-Journal Ilmu Komunikasi, 2013, Vol 1, hlm.367
- Lasro Akmal Siregar, *Peranan BKKBN Dalam Pengaturan Kependudukan di Tinjau dari Hukum Administrasi Negara (Studi Di Kota Medan)*, Jurnal Hukum Administrasi Negara, 2013

SKRIPSI :

- Aref Rizki. 2015. *Peran Penyuluh Keluarga Berencana (PKB) Di Kecamatan Kasemen, Kota Serang*, Serang : Universitas Sultan Ageng Tirtayasa

- Hak Cipta Dilindungi Undang-Undang**
1. Dilarang mengutip sebagian atau seluruh karya tulis ini tanpa mencantumkan dan menyebutkan sumber:
 - a. Pengutipan hanya untuk kepentingan pendidikan, penelitian, penulisan karya ilmiah, penyusunan laporan, penulisan kritik atau tinjauan suatu masalah.
 - b. Pengutipan tidak merugikan kepentingan yang wajar UIN Suska Riau.
 2. Dilarang mengumumkan dan memperbanyak sebagian atau seluruh karya tulis ini dalam bentuk apapun tanpa izin UIN Suska Riau.



PEMERINTAH KOTA PEKANBARU KECAMATAN BUKITRAYA

Jalan Kaharuddin Nasution No. 37 Telp. (0761) 674683 Pekanbaru 28284

KEPUTUSAN CAMAT BUKITRAYA KOTA PEKANBARU NOMOR : 29/Kpts/ BR/2017

TENTANG

PEMBENTUKAN TIM KELOMPOK KERJA KAMPUNG KELUARGA BERENCANA (KB) BERKAH BERSAMA KECAMATAN BUKITRAYA TAHUN 2017

CAMAT BUKITRAYA KOTA PEKANBARU

Menimbang

- a. bahwa dalam rangka mengupayakan keserasian dan keterpaduan gerak antar semua pemangku kepentingan, khususnya yang terlibat dalam pembangunan program Kependudukan, Keluarga Berencana dan Pembangunan Keluarga (KKBPK) serta untuk meningkatkan kualitas hidup masyarakat di tingkat kelurahan atau yang setara, dipandang perlu dibentuk Tim Kelompok Kerja Kampung Keluarga Berencana Kecamatan Bukitraya;
- b. bahwa berdasarkan pertimbangan sebagaimana dimaksud pada huruf a, perlu membentuk Tim Kelompok Kerja Kampung Keluarga Berencana Berkah Bersama Kecamatan Bukitraya dalam bentuk Surat Keputusan Camat Bukitraya.

Mengingat

1. Undang-Undang Nomor 52 Tahun 2009 tentang Perkembangan Kependudukan dan Pembangunan Keluarga Sejahtera;
2. Undang-Undang Nomor 36 Tahun 2009 tentang Kesehatan;
3. Undang-Undang Nomor 12 Tahun 2011 tentang Pembentukan Peraturan Perundang-undangan;
4. Undang-Undang Nomor 23 Tahun 2014 tentang Pemerintahan Daerah sebagaimana telah diubah beberapa kali, terakhir dengan Undang-Undang Nomor 9 Tahun 2015 tentang Perubahan Kedua Atas Undang-Undang Nomor 23 Tahun 2014 tentang Pemerintahan Daerah;
5. Peraturan Menteri dalam Negeri Nomor 6 Tahun 2007 tentang Petunjuk Teknis Penyusunan dan Penetapan Standart Pelayanan Minimal;
6. Peraturan Kepala Badan Koordinasi Keluarga Berencana Nasional Nomor 55/HK-010/B5/2010 Tentang Pedoman Standart Pelayanan Minimal Bidang Keluarga Berencana dan Keluarga Sejahtera di Kabupaten/Kota;

Hak Cipta Dilindungi Undang-Undang

1. Dilarang mengutip sebagian atau seluruh karya tulis ini tanpa mencantumkan dan menyebutkan sumber:
 - a. Pengutipan hanya untuk kepentingan pendidikan, penelitian, penulisan karya ilmiah, penyusunan laporan, penulisan kritik atau tinjauan suatu masalah.
 - b. Pengutipan tidak merugikan kepentingan yang wajar UIN Suska Riau.
2. Dilarang mengumumkan dan memperbanyak sebagian atau seluruh karya tulis ini dalam bentuk apapun tanpa izin UIN Suska Riau.



PEMERINTAH KOTA PEKANBARU KECAMATAN BUKITRAYA

Jalan Kaharuddin Nasution No. 37 Telp. (0761) 674683 Pekanbaru 28284

7. Peraturan Pemerintah Nomor 72 Tahun 2005 tentang Desa;
8. Peraturan Pemerintah Nomor 73 Tahun 2005 Tahun tentang Kelurahan;
9. Peraturan Menteri Dalam Negeri Nomor 13 Tahun 2006 tentang Pedoman Pengelolaan Keuangan Daerah sebagaimana telah diubah beberapa kali, terakhir dengan Peraturan Menteri Dalam Negeri Nomor 21 Tahun 2011 tentang Perubahan Kedua Atas Undang-Undang Nomor 13 tahun 2006 tentang Pedoman Pengelolaan Keuangan Daerah;
10. Keputusan Menteri Dalam Negeri dan Otonomi Daerah Nomor 53 Tahun 2000 tentang Gerakan Pemberdayaan dan Kesejahteraan Keluarga;
11. Surat Kepala Dinas Pengendalian Penduduk dan Keluarga Berencana Kota Pekanbaru Nomor 476/BPPMKB-KB-490 tahun 2017 tentang Road Map Kampung KB 2017.

MEMUTUSKAN :

- Menetapkan :
- PERTAMA : KEPUTUSAN CAMAT BUKITRAYA TENTANG TIM KELOMPOK KERJA KAMPUNG KELUARGA BERENCANA BERKAB BERSAMA KECAMATAN BUKITRAYA
- KEDUA : Membentuk Tim Kelompok Kerja Kampung Keluarga Berencana Berkah Bersama Kecamatan Bukitraya dengan susunan keanggotaan sebagaimana tercantum dalam lampiran yang merupakan bagian tidak terpisahkan dari Keputusan ini.
- KEDUA : Kelompok Kerja sebagaimana dimaksud Diktum KESATU mempunyai Tugas dan Fungsi:
1. Tugas:
- a. menyusun rencana kegiatan dan anggaran untuk sektor terkait;
 - b. menentukan target sasaran dan jadwal kegiatan ;
 - c. melaksanakan tugas sesuai dengan bidang masing- masing yang berkaitan dengan pelaksana RT "Program Pembangunan di Wilayah Kampung KB Kelurahan Air Dingin;
 - d. merencanakan evaluasi dan penilaian dari seluruh hasil usaha kegiatan;
 - e. melaporkan hasil pelaksanaan tugas kepada Camat Bukitraya.

Hak Cipta Dilindungi Undang-Undang

1. Dilarang mengutip sebagian atau seluruh karya tulis ini tanpa mencantumkan dan menyebutkan sumber:
 - a. Pengutipan hanya untuk kepentingan pendidikan, penelitian, penulisan karya ilmiah, penyusunan laporan, penulisan kritik atau tinjauan suatu masalah.
 - b. Pengutipan tidak merugikan kepentingan yang wajar UIN Suska Riau.
2. Dilarang mengumumkan dan memperbanyak sebagian atau seluruh karya tulis ini dalam bentuk apapun tanpa izin UIN Suska Riau.



PEMERINTAH KOTA PEKANBARU KECAMATAN BUKITRAYA

Jalan Kaharuddin Nasution No. 37 Telp. (0761) 674683 Pekanbaru 28284

2. Fungsi:

- a. memfasilitasi pelaksanaan kegiatan-kegiatan Program KKBPB dan Program Pembangunan lainnya di Kampung KB;
- b. melaksanakan pemantauan kegiatan;
- c. melaksanakan evaluasi hasil kegiatan;
- d. mencatat dan menyiapkan bahan informasi kegiatan ;
- e. mengevaluasi seluruh rangkaian pelaksanaan kegiatan;
- f. menyusun laporan kegiatan ;

KETIGA

: Keputusan ini mulai berlaku sejak tanggal ditetapkan dan apabila dikemudian hari terdapat kekeliruan dalam surat keputusan ini akan diadakan perubahan dan perbaikan sebagaimana mestinya

DITETAPKAN : DI PEKANBARU
PADA TANGGAL : 16 AGUSTUS 2017

Masykur Tarmizi, SSTP. M.Si
NIP. 19850306 200412 1 001

Tembusan disampaikan kepada Yth :

1. Bapak Walikota Pekanbaru;
2. Lurah Se-Kecamatan Bukitraya;
3. Pertiinggal.

UIN SUSKA RIAU

- ### Hak Cipta Dilindungi Undang-Undang
1. Dilarang mengutip sebagian atau seluruh karya tulis ini tanpa mencantumkan dan menyebutkan sumber:
 - a. Pengutipan hanya untuk kepentingan pendidikan, penelitian, penulisan karya ilmiah, penyusunan laporan, penulisan kritik atau tinjauan suatu masalah.
 - b. Pengutipan tidak merugikan kepentingan yang wajar UIN Suska Riau.
 2. Dilarang mengumumkan dan memperbanyak sebagian atau seluruh karya tulis ini dalam bentuk apapun tanpa izin UIN Suska Riau.



PEMERINTAH KOTA PEKANBARU KECAMATAN BUKITRAYA

Jalan Kaharuddin Nasution No. 37 Telp. (0761) 674683 Pekanbaru 28284

LAMPIRAN : KEPUTUSAN CAMAT BUKITRAYA

Nomor : 29/KPTS.BR/2017

Tanggal : 16 AGUSTUS 2017

TIM KELOMPOK KERJA KAMPUNG KELUARGA BERENCANA (KB) KECAMATAN BUKITRAYA TAHUN 2017

1. PELINDUNG	: CAMAT BUKITRAYA
2. PENASEHAT	: SEKERTARIS CAMAT
3. PEMBINA	: 1. KOORDINATOR PENYULUH KB 2. KAPUS HARAPAN RAYA 3. KUA KEC. HARAPAN RAYA 4. KAPOLSEK BUKITRAYA 5. KESRA KEC. BUKITRAYA 6. PENYULUH TANAMAN PANGAN BUKITRAYA 7. KETUA TIM PENGGERAK PKK 8. KETUA RW. XI 9. KETUA LPM 10. KETUA FORUM 11. PPKBD AIR DINGIN
4. KETUA	: LURAH AIR DINGIN
5. SEKRETARIS	: PKB KELURAHAN AIR DINGIN
6. BENDAHARA	: ISMANELLY
7. PELAKSANA OPERASIONAL POKJA KKBPK	: ISMANELLY (KETUA) HJ. MASRIA SRI NARITA LINDA SUSANTI ELISABETH GEA EVA ROYANI YULIANTI SALSA
8. PELAKSANA OPERASIONAL POKJA KESEHATAN	: AFRIYANI (KETUA) BIDAN KUSNIATI BIDAN NORA MARTETY UJANG RINI BUSTAMI METTA NOVRITA
9. PELAKSANA OPERASIONAL POKJA PENDIDIKAN	: SWARNINGSIH (KETUA) SULIATI NURLELAWATI DEWI LISVITA MURNIATI ROSMANELLY

Hak Cipta Dilindungi Undang-Undang

1. Dilarang mengutip sebagian atau seluruh karya tulis ini tanpa mencantumkan dan menyebutkan sumber:
 - a. Pengutipan hanya untuk kepentingan pendidikan, penelitian, penulisan karya ilmiah, penyusunan laporan, penulisan kritik atau tinjauan suatu masalah.
 - b. Pengutipan tidak merugikan kepentingan yang wajar UIN Suska Riau.
2. Dilarang mengumumkan dan memperbanyak sebagian atau seluruh karya tulis ini dalam bentuk apapun tanpa izin UIN Suska Riau.



PEMERINTAH KOTA PEKANBARU KECAMATAN BUKITRAYA

Jalan Kaharuddin Nasution No. 37 Telp. (0761) 674683 Pekanbaru 28284

	TRI SUSILAWATI MUTAHAROH
10. PELAKSANA OPERASIONAL POKJA PERTANIAN	: KASMABOTY (KETUA) DARNA NUTRIA AJO ENI HARTATI SUMINI ASRINI GUSTINA R.
11. PELAKSANA OPERASIONAL POKTAN AGAMA	: SUHARDI (KETUA) H. FAJRI H. USMAN H. IMRAN YOHANA GUSTINA R. REFI ELI ERNITA
12. PELAKSANA OPERASIONAL POKTAN EKONOMI	: ADAMRI LUBIS (KETUA) HJ. IMAS MAINAR ENTI EVA ROYANI PARMINI EVRITA FITRI
13. PELAKSANA OPERASIONAL POKTAN SOSIAL & BUDAYA	: INDRA SUKMA (KETUA) IRSYAD DEWI SASMITA SRI WAHYUNI DESY NURHAYATI SURYANI ERMAILIS
14. PELAKSANA OPERASIONAL POKJA PEMUKIMAN DAN LINGKUNGAN	: YUNIDAR MUSA (KETUA) ARPANDA AJO KETUA RT SE-RW. XI KETUA PEMUDA HANUT SUWARNI SUGIANTI SRI ASTUTI



Masvukur Tarmizi, SSTP, M.Si
NIP.19850106 200412 1 001

- Hak Cipta Dilindungi Undang-Undang**
1. Dilarang mengutip sebagian atau seluruh karya tulis ini tanpa mencantumkan dan menyebutkan sumber:
 - a. Pengutipan hanya untuk kepentingan pendidikan, penelitian, penulisan karya ilmiah, penyusunan laporan, penulisan kritik atau tinjauan suatu masalah.
 - b. Pengutipan tidak merugikan kepentingan yang wajar UIN Suska Riau.
 2. Dilarang mengumumkan dan memperbanyak sebagian atau seluruh karya tulis ini dalam bentuk apapun tanpa izin UIN Suska Riau.

DOKUMENTASI



Foto Kampung KB Berkah Bersama Kelurahan Air Dingin Kecamatan Bukit Raya



Foto kantor Dinas Pengendalian Penduduk dan Keluarga Berencana Kota Pekanbaru

© Hak Cipta Milik UIN Suska Riau

State Islamic University of Sultan Syarif Kasim Riau

Hak Cipta Dilindungi Undang-Undang

1. Dilarang mengutip sebagian atau seluruh karya tulis ini tanpa mencantumkan dan menyebutkan sumber:
 - a. Pengutipan hanya untuk kepentingan pendidikan, penelitian, penulisan karya ilmiah, penyusunan laporan, penulisan kritik atau tinjauan suatu masalah.
 - b. Pengutipan tidak merugikan kepentingan yang wajar UIN Suska Riau.
2. Dilarang mengumumkan dan memperbanyak sebagian atau seluruh karya tulis ini dalam bentuk apapun tanpa izin UIN Suska Riau.

© Hak cipta milik UIN Suska Riau



Foto kegiatan Posyandu sekaligus memberikan sosialisasi kepada para ibu tentang pemakaian alat kontrasepsi



Foto Pelayanan KB Gratis oleh petugas kesehatan

Hak Cipta Dilindungi Undang-Undang

1. Dilarang mengutip sebagian atau seluruh karya tulis ini tanpa mencantumkan dan menyebutkan sumber:
 - a. Pengutipan hanya untuk kepentingan pendidikan, penelitian, penulisan karya ilmiah, penyusunan laporan, penulisan kritik atau tinjauan suatu masalah.
 - b. Pengutipan tidak merugikan kepentingan yang wajar UIN Suska Riau.
2. Dilarang mengumumkan dan memperbanyak sebagian atau seluruh karya tulis ini dalam bentuk apapun tanpa izin UIN Suska Riau.

State Islamic University of Sultan Syarif Kasim Riau



Foto kegiatan senam oleh kelompok kegiatan Bina Keluarga Lansia



Foto pertemuan Kelompok Kegiatan Bina Keluarga Remaja

Hak Cipta Dilindungi Undang-Undang

1. Dilarang mengutip sebagian atau seluruh karya tulis ini tanpa mencantumkan dan menyebutkan sumber:
 - a. Pengutipan hanya untuk kepentingan pendidikan, penelitian, penulisan karya ilmiah, penyusunan laporan, penulisan kritik atau tinjauan suatu masalah.
 - b. Pengutipan tidak merugikan kepentingan yang wajar UIN Suska Riau.
2. Dilarang mengumumkan dan memperbanyak sebagian atau seluruh karya tulis ini dalam bentuk apapun tanpa izin UIN Suska Riau.

Hak Cipta Dilindungi Undang-Undang

1. Dilarang mengutip sebagian atau seluruh karya tulis ini tanpa mencantumkan dan menyebutkan sumber:
 - a. Pengutipan hanya untuk kepentingan pendidikan, penelitian, penulisan karya ilmiah, penyusunan laporan, penulisan kritik atau tinjauan suatu masalah.
 - b. Pengutipan tidak merugikan kepentingan yang wajar UIN Suska Riau.
2. Dilarang mengumumkan dan memperbanyak sebagian atau seluruh karya tulis ini dalam bentuk apapun tanpa izin UIN Suska Riau.

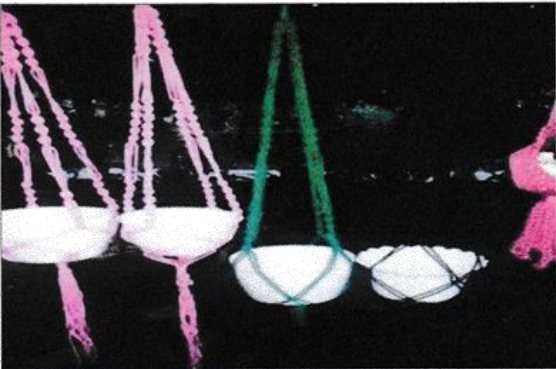

Hasil dan Kegiatan Kelompok UPPKS



© Hak cipta milik UIN Suska Riau



State Islamic University of Sultan Syarif Kasim Riau

Foto wawancara bersama ibu Erni Setiawati, SKM selaku kepala seksi advokasi dan penggerak bagian pengendalian penduduk, penyuluhan dan penggerak

Hak Cipta Dilindungi Undang-Undang

1. Dilarang mengutip sebagian atau seluruh karya tulis ini tanpa mencantumkan dan menyebutkan sumber:
 - a. Pengutipan hanya untuk kepentingan pendidikan, penelitian, penulisan karya ilmiah, penyusunan laporan, penulisan kritik atau tinjauan suatu masalah.
 - b. Pengutipan tidak merugikan kepentingan yang wajar UIN Suska Riau.
2. Dilarang mengumumkan dan memperbanyak sebagian atau seluruh karya tulis ini dalam bentuk apapun tanpa izin UIN Suska Riau.



© Hak cipta milik UIN Suska Riau



State Islamic University of Sultan Syarif Kasim Riau

Foto wawancara bersama PKB Kampung KB Berkah Bersama Ibu Sri Rezeki, S.I.Kom

Hak Cipta Dilindungi Undang-Undang

1. Dilarang mengutip sebagian atau seluruh karya tulis ini tanpa mencantumkan dan menyebutkan sumber:
 - a. Pengutipan hanya untuk kepentingan pendidikan, penelitian, penulisan karya ilmiah, penyusunan laporan, penulisan kritik atau tinjauan suatu masalah.
 - b. Pengutipan tidak merugikan kepentingan yang wajar UIN Suska Riau.
2. Dilarang mengumumkan dan memperbanyak sebagian atau seluruh karya tulis ini dalam bentuk apapun tanpa izin UIN Suska Riau.

KEMENTERIAN AGAMA
UNIVERSITAS ISLAM NEGERI SULTAN SYARIF KASIM RIAU
FAKULTAS EKONOMI DAN ILMU SOSIAL
كلية العلوم الاقتصادية و الاجتماعية
FACULTY OF ECONOMICS AND SOCIAL SCIENCES

H. R. Soebrantas No. 155 Km. 15 Tuahmadani Tampan - Pekanbaru 28293 PO Box 1400 Telp. 0761-562051
Fax. 0761-562052 Web. www.uin-suska.ac.id, E-mail : fekonsos@uin-suska.ac.id

Un.04/F.VII/PP.00.9/3368/2020
Biasa

Pekanbaru, 14 September 2020 M
26 Muharram 1442 H

Izin Riset

Kepada
Yth. Kepala Kantor
Dinas Penanaman Modal dan
Pelayanan Terpadu Satu Pintu
Provinsi Riau
di Tempat

Assalamu'alaikum Wr. Wb.

Dengan hormat, disampaikan bahwa salah seorang Mahasiswa Fakultas
Ekonomi dan Ilmu Sosial Universitas Islam Negeri Sultan Syarif Kasim Riau :

Nama : Nadia Syafriana Melco
NIM. : 11675200157
Jurusan : Administrasi Negara
Semester : IX (Sembilan)

bermaksud mengadakan Riset dalam rangka penulisan skripsi yang berjudul:
"Peran Dinas Pengendalian Penduduk dan Keluarga Berencana
(DISDALDUKKB) Kota Pekanbaru dalam Meningkatkan Pencapaian
Program Metode Kontrasepsi pada Kampung Keluarga Berencana (KB) di
Kota Pekanbaru " Untuk itu kami mohon kiranya Saudara berkenan memberikan
bantuan yang diperlukan kepada mahasiswa tersebut.

Demikianlah, atas bantuan dan kerjasama Saudara diucapkan terima kasih.



Dr. Drs. H. Muh. Said HM, M.Ag, MM
NIP. 19620512 198903 1 003

Hak Cipta Dilindungi Undang-Undang

Dilarang menyalin sebagian atau seluruh karya tulis ini tanpa mencantumkan dan menyebutkan sumber:

a. Pengutipan hanya untuk kepentingan pendidikan, penelitian, penulisan karya ilmiah, penyusunan laporan, penulisan kritik atau tinjauan suatu masalah.

b. Pengutipan tidak merugikan kepentingan yang wajar UIN Suska Riau.

Dilarang mengumumkan dan memperbanyak sebagian atau seluruh karya tulis ini dalam bentuk apapun tanpa izin UIN Suska Riau.

© Halk Cipta milik UIN Suska Riau State Islamic University of Sultan Syarif Kasim Riau





PEMERINTAH KOTA PEKANBARU
DINAS PENGENDALIAN PENDUDUK DAN KELUARGA
BERENCANA

Jalan Puyuh No. 2 Telp. (0761) 23019 Fax. (0761) 20098
PEKANBARU

SURAT KETERANGAN

Nomor : 800/DISDALDUKKB/2020

Yang Bertanda tangan dibawah ini Kepala DISDALDUK KB Kota Pekanbaru Menerangkan Bahwa :

NAMA : Nadia Syafriana Melco
NIM : 11675200157
PORGRAM STUDI : Administrasi Negara

Yang tersebut diatas benar telah melakukan Riset/ Penelitian guna menyusun Kripsi pada Tanggal 16 Maret 2020 dengan Judul "PERAN DINAS PENGENDALIAN PENDUDUK DAN KELUARGA BERENCANA (DISDALDUK KB) KOTA PEKANBARU DALAM MENINGKATKAN PENCAPAIAN PROGRAM METODE KONTRASEPSI PADA KAMPUNG KELUARGA BERENCANA (KB) DI KOTA PEKANBARU"

Demikian surat Keterangan ini disampaikan agar dapat dipergunakan sebagaimana mestinya.

Pekanbaru, 16 Desember 2020



Hj. GUSMI ZALEKA, S.Pd, M.Pd

Pembina Tk. I

NIP. 19620119 198603 1 002

Hak Cipta Dilindungi Undang-Undang

© Hak cipta milik UIN Suska Riau State Islamic University of Sultan Syarif Kasim Riau

1. Dilarang mengutip sebagian atau seluruh karya tulis ini tanpa mencantumkan dan menyebutkan sumber:
 - a. Pengutipan hanya untuk kepentingan pendidikan, penelitian, penulisan karya ilmiah, penyusunan laporan, penulisan kritik atau tinjauan suatu masalah.
 - b. Pengutipan tidak merugikan kepentingan yang wajar UIN Suska Riau.
2. Dilarang mengumumkan dan memperbanyak sebagian atau seluruh karya tulis ini dalam bentuk apapun tanpa izin UIN Suska Riau.



2. Dilarang mengemukakan dan memperbanyak sebagian atau seluruh karya tulis ini dalam bentuk apapun tanpa izin UIN Suska Riau.

cipta milik UIN Suska Riau State Islamic University of Sultan Syarif Kasim Riau

: Un.04/F.VII/PP.00.9/61/2020
 : Biasa
 : Bimbingan Skripsi

Pekanbaru, 6 Januari 2020 M
 10 Jumadil Awwal 1441 H

Kepada
 Yth. **Devi Deswimar, S.Sos, M.Si**
 Dosen Fakultas Ekonomi dan Ilmu Sosial
 UIN Sultan Syarif Kasim Riau
 Pekanbaru

Assalamu'alaikum Wr. Wb.
 Dengan hormat,
 Bersama ini kami sampaikan kepada Saudara bahwa :
 N a m a : Nadia Syafrina Melco
 NIM : 11675200157
 Jurusan : Administrasi Negara
 Semester : VII (Tujuh)

adalah Mahasiswa Fakultas Ekonomi dan Ilmu Sosial Universitas Islam Negeri Sultan Syarif Kasim Riau yang telah memenuhi syarat untuk menyelesaikan studi/ menyusun skripsi dengan judul: "**Analisis Kebijakan Perwakilan Badan Kependudukan dan Keluarga Berencana Nasional (BKKBN) Provinsi Riau dalam Meningkatkan Pencapaian Program Metode Kontrasepsi pada Kampung Keluarga Berencana (KB) di Kota Pekanbaru**". Sehubungan dengan itu kami menunjuk Saudara sebagai pembimbing dalam menyelesaikan skripsi mahasiswa tersebut di atas. Demikian disampaikan, atas bantuan Saudara diucapkan terima kasih.

Dekan,

Dr. Drs. H. Muh. Said HM, M.Ag, MMS
 NIP. 19620512 198903 1 003



RIWAYAT HIDUP

Nadia Syafriana Melco, lahir di Padang Panjang pada tanggal 18 April 1998. Anak dari Bapak Syafril dan Ibu Ratna Wati. Merupakan anak kedua dari dua bersaudara. Selama hidup, penulis telah menyelesaikan beberapa pendidikan.

Jenjang pendidikan yang pertama kali ditempuh oleh penulis adalah Sekolah Dasar Negeri 21 Pekanbaru dan lulus tahun 2010, Kemudian melanjutkan ke jenjang Sekolah Menengah Pertama Negeri 10 Pekanbaru lulus pada tahun 2013, setelah itu melanjutkan pendidikan ke jenjang Sekolah Menengah Atas Negeri 4 Pekanbaru kemudian lulus pada tahun 2016. Setelah itu, penulis melanjutkan pendidikan ke Universitas Islam Negeri Sultan Syarif Kasim Riau pada tahun 2016 Fakultas Ekonomi dan Ilmu Sosial Jurusan Administrasi Negara.

Penulis melaksanakan Praktek Kerja Lapangan (PKL) di Kantor Gubernur Riau pada tanggal 7 Januari 2019 sampai dengan tanggal 22 Februari 2019 dan melaksanakan Kuliah Kerja Nyata (KKN) di Desa Pangkalan Pisang Kecamatan Koto Gasib Kabupaten Siak pada tanggal 6 Juli 2019 sampai dengan 27 Agustus 2019.

Dengan ketekunan dan motivasi yang tinggi penulis terus belajar dan berusaha dalam menyelesaikan tugas-tugasnya selama menjadi mahasiswa. Kemudian pada tanggal 28 Desember 2020 penulis mengikuti Ujian Oral Comprehensive dengan judul skripsi **“PERAN DINAS PENGENDALIAN PENDUDUK DAN KELUARGA BERENCANA DALAM MENINGKATKAN PENCAPAIAN PROGRAM METODE KONTRASEPSI PADA KAMPUNG KELUARGA BERENCANA KOTA PEKANBARU”** dan dinyatakan lulus dan berhak menyandang Sarjana Sosial (Sos).

1. Dilarang mengutip sebagian atau seluruh karya tulis ini tanpa mencantumkan dan menyebutkan sumber:
 - a. Pengutipan hanya untuk kepentingan pendidikan, penelitian, penulisan karya ilmiah, penyusunan laporan, penulisan kritik atau tinjauan suatu masalah.
 - b. Pengutipan tidak merugikan kepentingan yang wajar UIN Suska Riau.
2. Dilarang mengummumkan dan memperbanyak sebagian atau seluruh karya tulis ini dalam bentuk apapun tanpa izin UIN Suska Riau.