

**REALISASI PROGRAM KERJA KOPERASI UNIT DESA (K U D) BUMI
ASIH DALAM MENINGKATKAN EKONOMI MASYARAKAT
DI DESA KABUN KECAMATAN KABUN
KABUPATEN ROKAN HULU**



UIN SUSKA RIAU

SKRIPSI

**Diajukan Untuk Memenuhi Sebagian Syarat Memperoleh Gelar Sarjana
Strata (S1)**

Oleh:

ZELKI FAHRUNA

NIM. 11740114300

UIN SUSKA RIAU

**JURUSAN PENGEMBANGAN MASYARAKAT ISLAM
FAKULTAS DAKWAH DAN ILMU KOMUNIKASI
UNIVERSITAS ISLAM NEGERI SULTHAN SYARIF KASIM**

RIAU

2021

© Hak cipta milik UIN Suska Riau

State Islamic University of Sultan Syarif Kasim Riau

Hak Cipta Dilindungi Undang-Undang

1. Dilarang mengutip sebagian atau seluruh karya tulis ini tanpa mencantumkan dan menyebutkan sumber:
 - a. Pengutipan hanya untuk kepentingan pendidikan, penelitian, penulisan karya ilmiah, penyusunan laporan, penulisan kritik atau tinjauan suatu masalah.
 - b. Pengutipan tidak merugikan kepentingan yang wajar UIN Suska Riau.
2. Dilarang mengumumkan dan memperbanyak sebagian atau seluruh karya tulis ini dalam bentuk apapun tanpa izin UIN Suska Riau.



PERSETUJUAN PEMBIMBING SKRIPSI

Setelah melakukan bimbingan, arahan, koreksi dan perbaikan sebagaimana mestinya

terhadap penulis skripsi saudara:

Nama : Zelki Fahrana

NPM : 11740114300

Judul Skripsi : Realisasi Program Kerja Koperasi Unit Desa (K U D) Bumi Asih Dalam Meningkatkan Ekonomi Masyarakat Di Desa Kabun Kecamatan Kabun Kabupaten Rokan Hulu

Kami berpendapat bahwa skripsi tersebut sudah dapat diajukan untuk dimunculkan guna melengkapi tugas dan memenuhi salah satu syarat untuk mencapai gelar Sarjana Sosial (S.Sos)

Harapan kami semoga dalam waktu dekat, yang bersangkutan dapat dipanggil untuk diuji dalam sidang ujian munaqasah Fakultas Dakwah dan Komunikasi Universitas Islam Negeri Sultan Syarif Kasim Riau.

Demikian persetujuan ini kami sampaikan, atas perhatiannya kami ucapkan terimakasih.

Wassalamu'alaikum Wr Wb

Pembimbing Skripsi

Dr. Ginda Harahap, M.Ag
NIP. 196303261991021001

Mengetahui
Ketua Jurusan Pengembangan Masyarakat Islam

Dr. Aslati, M.Ag
NIP. 197008172007012031

© Hak cipta dimiliki UIN Suska Riau

Hak Cipta Dilindungi Undang-Undang

1. Diarang mengutip sebagian atau seluruh karya tulis ini tanpa mencantumkan dan menyebutkan sumber:

a. Pengutipan hanya untuk kepentingan pendidikan, penelitian, penulisan karya ilmiah, penyusunan laporan, penulisan kritik atau tinjauan suatu masalah.

b. Pengutipan tidak merugikan kepentingan yang wajar UIN Suska Riau.

2. Diarang mengumumkan dan memperbanyak sebagian atau seluruh karya tulis ini dalam bentuk apapun tanpa izin UIN Suska Riau.

State Islamic University of Sultan Syarif Kasim Riau

PENGESAHAN

dengan judul: "REALISASI PROGRAM KERJA KOPERASI UNIT DESA BUMI ASIH DALAM MENINGKATKAN EKONOMI MASYARAKAT DI KABUN KECAMATAN KABUN KABUPATEN ROKAN HULU" yang ditulis

: Zelki Fahrana
: 11740114300
: Pengembangan Masyarakat Islam (PMI)

Tela dimunaqasahkan dalam ujian sarjana Fakultas Dakwah dan Komunikasi Universitas Islam Negeri Sultan Syarif Kasim Riau.

/ tanggal : Senin / 19 Juli 2021

Sehingga skripsi ini dapat diterima Fakultas Dakwah dan Komunikasi sebagai salah satu syarat memperoleh gelar Sarjana Sosial (S.Sos) pada Fakultas Dakwah dan Komunikasi Universitas Islam Negeri Sultan Syarif Kasim Riau.

Pekanbaru, Juli 2021

Dekan Fakultas Dakwah Dan Komunikasi
UIN Suska Riau



Dr. Imron Rosidi, S.Pd., M.A., Ph.D
Nip :198111182009011006

Panitia Sidang Munaqasah

Sekretaris / Penguji II

Muhlasin, M.Pd. I
NIP. 196805132005011009

Penguji IV

Dr. Kodarni, S.ST, M.Pd
NIK. 130311014

Ketua / Penguji I

Dr. Ginda Harahap, M.Ag
NIP. 196308261991021001

Penguji III

Muhamma Soim, M.A
NIK. 130411084

© Hak cipta dan milik UIN Suska Riau

State Islamic University of Sultan Syarif Kasim Riau

Hak Cipta Dilindungi Undang-Undang

1. Dilarang mengutip sebagian atau seluruh karya tulis ini tanpa mencantumkan dan menyebutkan sumber:

2. Pengutipan hanya untuk kepentingan pendidikan, penelitian, penulisan karya ilmiah, penyusunan laporan, penulisan kritik atau tinjauan suatu masalah.

3. Pengutipan tidak merugikan kepentingan yang wajar UIN Suska Riau.

4. Dilarang mengumumkan dan memperbanyak sebagian atau seluruh karya tulis ini dalam bentuk apapun tanpa izin UIN Suska Riau.



LEMBAR PERNYATAAN KEASLIAN/ORISINALITAS

Saya yang bertanda tangan di bawah ini :

Nama : Zelki Fahrana
NIM : 11740114300
Tempat Tanggal Lahir : Kuok/ 10 Oktober 1999
Jurusan : Pengembangan Masyarakat Islam
Judul Skripsi : Realisasi Program Kerja Koperasi Unit Desa (KUD) Bumi Asih dalam Meningkatkan Ekonomi Masyarakat di Desa kabun Kec. Kabun Kab. Rokan Hulu

Menyatakan dengan sebenarnya bahwa penulisan skripsi ini berdasarkan hasil penelitian, pemikiran, dan pemaparan asli dari saya sendiri. Baik untuk naskah laporan maupun kegiatan yang tercantum bagian dari skripsi ini, jika terdapat karya orang lain, saya akan mencantumkan sumber yang jelas.

Pernyataan ini saya buat dengan sesungguhnya, apabila ditemukan penyimpangan dan ketidakbenaran dalam pernyataan ini, maka saya bersedia menerima sanksi akademik yang telah disesuaikan dengan peraturan yang berlaku di Fakultas Dakwah dan Komunikasi Universitas Islam Negeri Sultan Syarif Kasim serta UUD yang berlaku.

Demikian pernyataan ini saya buat dengan keadaan sadar tanpa paksaan dari pihak manapun.

Pekanbaru, Juni 2021

Yang membuat pernyataan



ZELKI FAHRUNA
NIM. 11740114300

© Hak cipta milik UIN Suska Riau

Hak Cipta Dilindungi Undang-Undang

Jurusan

Judul Skripsi

Sate Islamic University of Sultan Syarif Kasim Riau

1. Diarangi mengutip sebagian atau seluruh karya tulis ini tanpa mencantumkan dan menyebutkan sumber.

2. Pengutipan hanya untuk kepentingan pendidikan, penelitian, penulisan karya ilmiah, penyusunan laporan, penulisan kritik atau tinjauan suatu masalah.

3. Pengutipan tidak merugikan kepentingan yang wajar UIN Suska Riau.

4. Dilarang mengumumkan dan memperbanyak sebagian atau seluruh karya tulis ini dalam bentuk apapun tanpa izin UIN Suska Riau.



KEMENTERIAN AGAMA
UNIVERSITAS ISLAM NEGERI SULTAN SYARIF KASIM RIAU
FAKULTAS DAKWAH DAN ILMU KOMUNIKASI

كلية الدعوة و علم الاتصال

FACULTY OF DAKWAH AND COMMUNICATION SCIENCE

Jl. H.R. Soebrantas No. 155 KM. 18 Simpang Baru Panam Pekanbaru 28293 PO.Box. 1004 Telp. 0761-562223
Fax. 0761-562052 Web www.uin-suska.ac.id,E-mail: iain-sq@pekanbaru-indo.net.id

Hak Cipta & Diindungi Undang-Undang
1. Diarang mengutip sebagian atau seluruh karya tulis ini tanpa mencantumkan dan menyebutkan sumber:
2. Diarang mengutip sebagian atau seluruh karya tulis ini dalam bentuk apapun tanpa izin UIN Suska Riau.
3. Diarang tidak merugikan kepentingan yang wajar UIN Suska Riau.
4. Diarang mengutip sebagian atau seluruh karya tulis ini dalam bentuk apapun tanpa izin UIN Suska Riau.

© Hak cipta milik UIN Suska Riau

State Islamic University of Sultan Syarif Kasim Riau

Dosen Pembimbing Skripsi

Pekanbaru, Selasa, 08 Juni 2021

: Nota Dinas

: Pengajuan Ujian Skripsi

Kepada Yth

Dekan Fakultas Dakwah dan Komunikasi

Di_

Tempat

Assalamu'alaikum Wr. Wb.

Dengan Hormat,

Setelah membaca, meneliti dan memberi petunjuk serta melakukan perubahan seperlunya, maka kami selaku Dosen Pembimbing menyetujui bahwa skripsi saudara **ZELKI FAHRUNA**, NIM : 11740114300 dengan judul **"REALISASI PROGRAM KERJA KOPERASI UNIT DESA (K U D) BUMI ASIH DALAM MENINGKATKAN EKONOMI MASYARAKAT DI DESA KABUN KECAMATAN, KABUN KABUPATEN ROKAN HULU"**. Telah dapat diajukan untuk mengikuti **Ujian Skripsi/Munaqasah** guna memperoleh gelar Sarjana Sosial (S.Sos) dalam bidang Pengembangan Masyarakat Islam Fakultas Dakwah dan Komunikasi Universitas Islam Negeri Sultan Syarif Kasim Riau.

Harapan kami semoga dalam waktu dekat, yang bersangkutan dapat dipanggil untuk diuji dalam sidang ujian munaqasah Fakultas Dakwah dan Komunikasi Universitas Islam Negeri Sultan Syarif Kasim Riau.

Demikian Surat Pengajuan Ini kami buat atas perhatiannya kami ucapkan terimakasih.

Wasalamu'alaikum Wr Wb

Mengetahui,

Pembimbing Skripsi

Dr. Ginda Harahap, M.Ag
NIP. 196303261991021001



Hak Cipta Dilindungi Undang-Undang

1. Dilarang mengutip sebagian atau seluruh karya tulis ini tanpa mencantumkan dan menyebutkan sumber:
 - a. Pengutipan hanya untuk kepentingan pendidikan, penelitian, penulisan karya ilmiah, penyusunan laporan, penulisan kritik atau tinjauan suatu masalah.
 - b. Pengutipan tidak merugikan kepentingan yang wajar UIN Suska Riau.
2. Dilarang mengumumkan dan memperbanyak sebagian atau seluruh karya tulis ini dalam bentuk apapun tanpa izin UIN Suska Riau.

ABSTRAK

Nama : Zelki Fahrana
NIM : 11740114300
Judul : **Realisasi Program Kerja Koperasi Unit Desa (KUD) Bumi Asih Dalam Meningkatkan Ekonomi Masyarakat Di Desa Kabun Kecamatan Kabun Kabupaten Rokan Hulu**

Penelitian ini dilatarbelakangi dengan berdirinya koperasi unit Desa (KUD) Bumi Asih dengan kehidupan sosial maupun ekonomi masyarakat menjadi lebih baik, KUD Bumi Asih juga menjadi pilihan utama bagi masyarakat, dikarenakan memiliki pelayanan baik dan memenuhi kebutuhan, dari fenomena yang terjadi penulis ingin meneliti permasalahan bagaimana Realisasi Program Kerja Koperasi Unit Desa (KUD) Bumi Asih Dalam Meningkatkan Ekonomi Masyarakat Di Desa Kabun Kecamatan Kabun Kabupaten Rokan Hulu. Tujuan dari penelitian ini adalah untuk mengetahui bagaimana Realisasi Program Kerja Koperasi Unit Desa (K U D) Bumi Asih Dalam Meningkatkan Ekonomi Masyarakat. Jumlah informan dalam penelitian ini tujuh orang, satu orang pimpinan KUD Bumi Asih yakni informan kunci, 2 orang pengurus KUD Bumi Asih selaku informan pendukung, serta empat orang selaku informan pendukung, penelitian ini menggunakan metode penelitian kualitatif, dengan teknik pengumpulan data observasi, wawancara dan dokumentasi. Teknik analisis data yang digunakan dalam penelitian kualitatif yakni dengan tahapan, reduksi data, paparan data, penarikan kesimpulan dan verifikasi. Dari hasil penelitian dapat disimpulkan bahwa realisasi program (KUD) Bumi Asih di Desa Kabun mempunyai program kerja seperti simpan pinjam, waserda, kios pasar dan unit usaha TBS, dengan memberikan modal usaha kepada masyarakat, serta meringankan beban belanja sehari-hari, menyediakan tempat usaha kepada masyarakat yang ingin berjualan, sebagai tempat penyedia angkutan dan peralatan tani. Masyarakat yang tergabung merasakan realisasi dengan memanfaatkan program-program tersebut. Hal ini sudah bisa menjadi ukuran bahwa realisasi program kerja koperasi unit Desa (KUD) Bumi Asih dalam meningkatkan ekonomi masyarakat sudah terealisasi sebagaimana mestinya.

Kata Kunci: Realisasi, Program Kerja, Koperasi



Hak Cipta Dilindungi Undang-Undang

1. Dilarang mengutip sebagian atau seluruh karya tulis ini tanpa mencantumkan dan menyebutkan sumber:
 - a. Pengutipan hanya untuk kepentingan pendidikan, penelitian, penulisan karya ilmiah, penyusunan laporan, penulisan kritik atau tinjauan suatu masalah.
 - b. Pengutipan tidak merugikan kepentingan yang wajar UIN Suska Riau.
2. Dilarang mengumumkan dan memperbanyak sebagian atau seluruh karya tulis ini dalam bentuk apapun tanpa izin UIN Suska Riau.

ABSTRACT

Title: Realization of Bumi Asih Village Unit Cooperative Work Program in Improving Community Economy in Kabun Village, Kabun District, Rokan Hulu Regency

This research was driven by the establishment of the Bumi Asih Village Unit Cooperative (KUD), which aims to improve the community's social and economic well-being. Bumi Asih is also the community's first choice, because it provides good services and meets the community's needs. Based on this phenomenon, the research intends to investigate the issue of how Realization of the Bumi Asih Village Unit Cooperative Work Program in Improving Community Economy in Kabun Village, Kabun District, Rokan Hulu Regency. The aim of this research was to identify the impact of the Bumi Asih Village Unit Cooperative Work Program (KUD) on the community economy. In this research, there were seven informants: one key informant, one leader of the Bumi Asih KUD, two administrators of the Bumi Asih KUD as supporting informants, and four as supporting informants. This research utilized qualitative research methods, with data gathered through observation, interviews, and documentation. The stages of data reduction, data exposure, conclusion drawing, and verification are data analysis techniques used in qualitative research. According to the findings of the research, the implementation of the Bumi Asih KUD program in Kabun Village has work programs such as savings and loans, waserda, market stalls, and FFB business units, by providing business capital to the community, as well as easing the burden of daily shopping, providing a place of business for people who want to sell, and as a place to provide transportation. By taking advantage of these programs, communities who are members of the community notice the realization. This can indeed be used to demonstrate that the Bumi Asih Village Unit Cooperative's work program for improving the community's economy has been implemented.

Keywords: Realization, Work Program, Cooperatives

Hak Cipta Dilindungi Undang-Undang

1. Diarang mengutip sebagian atau seluruh karya tulis ini tanpa mencantumkan dan menyebutkan sumber:

- a. Pengutipan hanya untuk kepentingan pendidikan, penelitian, penulisan karya ilmiah, penyusunan laporan, penulisan kritik atau tinjauan suatu masalah.
- b. Pengutipan tidak merugikan kepentingan yang wajar UIN Suska Riau.

2. Dilarang mengumumkan dan memperbanyak sebagian atau seluruh karya tulis ini dalam bentuk apapun tanpa izin UIN Suska Riau.

KATA PENGANTAR

Alhamdulillah, Puji dan syukur penulis ucapkan kehadiran Allah SWT yang telah memberikan rahmat dan karunia-Nya sehingga penulis dapat menyelesaikan skripsi ini tepat pada waktunya. Shalawat beriring salam penulis haturkan kepada kekasih Allah SWT yakni Nabi Muhammad SAW.

Skripsi dengan judul **“Realisasi Program Kerja Koperasi Unit Desa (K U D) Bumi Asih Dalam Meningkatkan Ekonomi Masyarakat Di Desa Kabun Kecamatan Kabun Kabupaten Rokan Hulu”** merupakan hasil karya ilmiah yang ditulis untuk memenuhi salah satu persyaratan mendapat gelar Sarjana Sosial (S.Sos) pada jurusan Pengembangan Masyarakat Islam Fakultas Dakwah dan Komunikasi Universitas Islam Negeri Sultan Syarif Kasim Riau.

Selama proses penelitian dan penulisan skripsi ini, penulis banyak mendapatkan bantuan dari pembimbing dan pihak-pihak lain, baik bantuan berupa moril maupun materil. Jadi, pada kesempatan ini penulis ingin menyampaikan dengan penuh hormat ucapan terima kasih kepada yang teristimewa kepada kedua orang tua tercinta Ayahanda Agustiar dan Ibunda Amniati. Terima kasih atas kasih sayang, do’a dan motivasi serta dukungan yang telah diberikan selama ini sehingga penulis dapat melaksanakan perkuliahan dan menyelesaikan skripsi ini. Ucapan terima kasih dan penghargaan yang setinggi-tingginya penulis ucapkan kepada:

1. Prof. Dr. H. Khairunnas Rajab, M.Ag selaku Rektor Universitas Islam Negeri Sultan Syarif Kasim Riau.
2. Dr. Imron Rosidi, S.Pd., M.A., Ph.D selaku Dekan Fakultas Dakwah dan Komunikasi Universitas Islam Negeri Sultan Syarif Kasim Riau
3. Dr. Masduki, M.Ag selaku wakil Dekan I Fakultas Dakwah dan Komunikasi Universitas Islam Negeri Sultan Syarif Kasim Riau.

Hak Cipta Dilindungi Undang-Undang

1. Dilarang mengutip sebagian atau seluruh karya tulis ini tanpa mencantumkan dan menyebutkan sumber:
 - a. Pengutipan hanya untuk kepentingan pendidikan, penelitian, penulisan karya ilmiah, penyusunan laporan, penulisan kritik atau tinjauan suatu masalah.
 - b. Pengutipan tidak merugikan kepentingan yang wajar UIN Suska Riau.
2. Dilarang mengumumkan dan memperbanyak sebagian atau seluruh karya tulis ini dalam bentuk apapun tanpa izin UIN Suska Riau.

© Hak cipta milik UIN Suska Riau

State Islamic University of Sultan Syarif Kasim Riau

4. Dr. Toni Hartono, M.Si selaku wakil Dekan II Fakultas Dakwah dan Komunikasi Universitas Islam Negeri Sultan Syarif Kasim Riau.
5. Dr. H. Arwan, M.Ag selaku wakil Dekan III Fakultas Dakwah dan Komunikasi Universitas Islam Negeri Sultan Syarif Kasim Riau.
6. Dr. Aslati.,M.Ag selaku ketua jurusan Pengembangan Masyarakat Islam yang telah banyak meluangkan waktu, tenaga dan pikirannya untuk memberikan dukungan, pengarahan, dan nasehat kepada penulis dalam penyusunan skripsi.
7. Dr. Ginda Harahap, M.Ag selaku Pembimbing yang telah banyak meluangkan waktu, tenaga dan pikirannya untuk memberikan dukungan, pengarahan, dan nasehat kepada penulis dalam penyusunan skripsi.
8. Dr. Kodarni, S.St., M.Pd selaku penasehat akademik yang telah banyak meluangkan waktu, tenaga dan pikirannya untuk memberikan dukungan, pengarahan, dan nasehat kepada penulis dalam penyusunan skripsi.
9. Rasdanelis, S.Ag, SS, M.Hum selaku Kepala Perpustakaan Universitas Islam Negeri Sultan Syarif Kasim Riau.
10. Bapak dan ibu dosen yang telah memberikan ilmu pengetahuan pada penulis dalam menyelesaikan studi di Fakultas Dakwah dan Komunikasi Universitas Islam Negeri Sultan Syarif Kasim Riau.
11. Seluruh staf Fakultas Dakwah Dan Komunikasi Universitas Islam Negeri Sultan Syarif Kasim Riau yang telah memberikan pelayanan yang baik dan kemudahan dalam administrasi
12. Bapak H. Abdul Ma'as Selaku Pimpinan KUD Bumi Asih yang sudah memberikan kemudahan kepada penulis dalam mengumpulkan data yang dibutuhkan penulis untuk menyelesaikan skripsi.
13. Seluruh karyawan KUD Bumi Asih yang telah membantu dan memberikan informasi kepada penulis.
14. Teman-teman kos penulis yang selalu ada memberikan semangat dan bantuannya kepada penulis semoga kita semua dalam

Hak Cipta Dilindungi Undang-Undang

1. Dilarang mengutip sebagian atau seluruh karya tulis ini tanpa mencantumkan dan menyebutkan sumber:
 - a. Pengutipan hanya untuk kepentingan pendidikan, penelitian, penulisan karya ilmiah, penyusunan laporan, penulisan kritik atau tinjauan suatu masalah.
 - b. Pengutipan tidak merugikan kepentingan yang wajar UIN Suska Riau.
2. Dilarang mengumumkan dan memperbanyak sebagian atau seluruh karya tulis ini dalam bentuk apapun tanpa izin UIN Suska Riau.

lindungannya dan tetap menjadi keluarga di rantauan serta silaturahmi tetap terjaga. Amin

15. Terimakasih kepada Perpustakaan Universitas Islam Negeri Sultan Syarif Kasim Riau sebagai tempat rujukan referensi dalam penelitian skripsi.
16. Teman-teman penulis yang selalu ada memberikan semangat dan bantuannya kepada penulis. Sahabat-sahabat penulis di Jurusan Pengembangan Masyarakat Islam Lokal A, B, C, D dan E angkatan 2017 semoga kita semua dalam lindungan-Nya dan selalu menjadi sahabat selamanya. Amin
17. Teman-teman KKN di Desa Binuang Kecamatan Bangkinang Kabupaten Kampar, yang telah memberikan semangat dan masukan kepada penulis untuk memantapkan skripsi ini.
18. Penulis menyadari bahwa dalam penulisan skripsi ini banyak terdapat kekurangan. Oleh karena itu, dengan segala kerendahan hati penulis mengharapkan masukan berupa kritik dan saran yang membangun dari berbagai pihak. Semua masukan tersebut akan penulis jadikan sebagai motivasi untuk berkarya lebih baik lagi dimasa yang akan datang. Akhir kata, semoga skripsi ini dapat memberikan manfaat bagi pembacanya. Amin Yarabal Alamin.

Pekanbaru, 04 Juni 2021
Penulis,

ZELKI FAHRUNA
NIM. 11740114300

UIN SUSKA RIAU

DAFTAR ISI

ABSTRAK	i
KATA PENGANTAR	ii
DAFTAR ISI	v
DAFTAR TABEL	vii
DAFTAR GAMBAR	viii
BAB I PENDAHULUAN	
1.1 Latar Belakang	1
1.2 Penagasan Istilah.....	4
1.3 Rumusan Masalah.....	5
1.4 Tujuan dan Kegunaan Penelitian	5
1.5 Sistematika Penulisan	6
BAB II KAJIAN TEORI	
2.1 Kajian Terdahulu	8
2.2 Landasan Teori.....	9
2.3 Konsep Operasional	30
2.4 Kerangka Pemikiran.....	31
BAB III METODE PENELITIAN	
3.1 Desain Penelitian	33
3.2 Lokasi dan Waktu Penelitian.....	33
3.3 Informasi Penelitian.....	33
3.4 Sumber Data	34
3.5 Subjek dan Objek Penelitian.....	34
3.6 Teknik Pengumpulan Data	34
3.7 Validitas Data	35
3.8 Teknik Analisis Data.....	36

Hak Cipta Dilindungi Undang-Undang

1. Dilarang mengutip sebagian atau seluruh karya tulis ini tanpa mencantumkan dan menyebutkan sumber:
 - a. Pengutipan hanya untuk kepentingan pendidikan, penelitian, penulisan karya ilmiah, penyusunan laporan, penulisan kritik atau tinjauan suatu masalah.
 - b. Pengutipan tidak merugikan kepentingan yang wajar UIN Suska Riau.
2. Dilarang mengumumkan dan memperbanyak sebagian atau seluruh karya tulis ini dalam bentuk apapun tanpa izin UIN Suska Riau.

Hak Cipta Dilindungi Undang-Undang

1. Dilarang mengutip sebagian atau seluruh karya tulis ini tanpa mencantumkan dan menyebutkan sumber:
 - a. Pengutipan hanya untuk kepentingan pendidikan, penelitian, penulisan karya ilmiah, penyusunan laporan, penulisan kritik atau tinjauan suatu masalah.
 - b. Pengutipan tidak merugikan kepentingan yang wajar UIN Suska Riau.
2. Dilarang mengumumkan dan memperbanyak sebagian atau seluruh karya tulis ini dalam bentuk apapun tanpa izin UIN Suska Riau.

BAB IV GAMBARAN UMUM LOKASI PENELITIAN

4.2 Sejarah Singkat KUD Bumi Asih Kabun	38
4.2 Struktur Organisasi dan Uraian Jabatan	40
4.3 Aktivitas Perusahaan	42

BAB V HASIL DAN PEMBAHASAN

5.1 Hasil Penelitian.....	45
5.2 Pembahasan	61

BAB VI PENUTUP

6.1 Kesimpulan.....	65
6.2 Saran	65

DAFTAR TABEL

Tabel IV.1 Informen Penelitian.....	45
-------------------------------------	----



Hak Cipta Dilindungi Undang-Undang

1. Dilarang mengutip sebagian atau seluruh karya tulis ini tanpa mencantumkan dan menyebutkan sumber:
 - a. Pengutipan hanya untuk kepentingan pendidikan, penelitian, penulisan karya ilmiah, penyusunan laporan, penulisan kritik atau tinjauan suatu masalah.
 - b. Pengutipan tidak merugikan kepentingan yang wajar UIN Suska Riau.
2. Dilarang mengumumkan dan memperbanyak sebagian atau seluruh karya tulis ini dalam bentuk apapun tanpa izin UIN Suska Riau.

DAFTAR GAMBAR

Gambar. 1 Kerangka Pikir.....	32
Gambar IV.1 Struktur Organisasi Kud Bumi Asih	39



Hak Cipta Dilindungi Undang-Undang

1. Dilarang mengutip sebagian atau seluruh karya tulis ini tanpa mencantumkan dan menyebutkan sumber:
 - a. Pengutipan hanya untuk kepentingan pendidikan, penelitian, penulisan karya ilmiah, penyusunan laporan, penulisan kritik atau tinjauan suatu masalah.
 - b. Pengutipan tidak merugikan kepentingan yang wajar UIN Suska Riau.
2. Dilarang mengumumkan dan memperbanyak sebagian atau seluruh karya tulis ini dalam bentuk apapun tanpa izin UIN Suska Riau.

DAFTAR LAMPIRAN

- Lampiran 1 : Lembar Wawancara
- Lampiran 2 : Lembar Observasi
- Lampiran 3 : Lembar Dokumentasi
- Lampiran 4 : Riset Fakultas
- Lampiran 5 : Rekomendasi DPMPTSP Provinsi Riau
- Lampiran 6 : Surat Rekomendasi DPMPTSP Bupati Rokan Hulu
- Lampiran 7 : Surat Rekomendasi Balasan Penelitian

Hak Cipta Dilindungi Undang-Undang

1. Diarangi mengutip sebagian atau seluruh karya tulis ini tanpa mencantumkan dan menyebutkan sumber:
 - a. Pengutipan hanya untuk kepentingan pendidikan, penelitian, penulisan karya ilmiah, penyusunan laporan, penulisan kritik atau tinjauan suatu masalah.
 - b. Pengutipan tidak merugikan kepentingan yang wajar UIN Suska Riau.
2. Diarangi mengumumkan dan memperbanyak sebagian atau seluruh karya tulis ini dalam bentuk apapun tanpa izin UIN Suska Riau.

Hak Cipta Dilindungi Undang-Undang

1. Diarangi mengutip sebagian atau seluruh karya tulis ini tanpa mencantumkan dan menyebutkan sumber:

- a. Pengutipan hanya untuk kepentingan pendidikan, penelitian, penulisan karya ilmiah, penyusunan laporan, penulisan kritik atau tinjauan suatu masalah.
- b. Pengutipan tidak merugikan kepentingan yang wajar UIN Suska Riau.

2. Dilarang mengumumkan dan memperbanyak sebagian atau seluruh karya tulis ini dalam bentuk apapun tanpa izin UIN Suska Riau.

BAB I PENDAHULUAN

1. Latar Belakang

Koperasi adalah badan usaha yang beranggotakan orang-orang atau badan hukum koperasi dengan melandaskan kegiatannya berdasarkan prinsip koperasi sekaligus sebagai gerakan ekonomi rakyat yang berdasar atas asas kekeluargaan. Tujuan dari koperasi sendiri adalah memajukan kesejahteraan anggota pada khususnya dan masyarakat pada umumnya serta ikut membangun tatanan perekonomian nasional dalam rangka mewujudkan masyarakat yang mau, adil dan makmur berlandaskan Pancasila dan Undang Undang Dasar 1945.

Koperasi diharapkan mampu mencapai tujuannya, yaitu membangun dan mengembangkan potensi atau kemampuan ekonomi anggota pada khususnya pada masyarakat pada umumnya untuk meningkatkan kesejahteraan ekonomi dan sosial.

Upaya mengembangkan kemandirian dan kesejahteraan masyarakat dengan meningkatkan pengetahuan, sikap, keterampilan, perilaku, kemampuan, kesadaran, serta memanfaatkan sumber daya melalui penetapan kebijakan, program, kegiatan dan pendampingan yang sesuai dengan esensi masalah dan prioritas kebutuhan masyarakat desa.¹ Salah satu unit usaha yang diharapkan mampu menggerakkan roda ekonomi bangsa, khususnya ekonomi pedesaan adalah Koperasi Unit Desa (KUD) yaitu yang telah terbentuk di masing-masing desa.

Koperasi Unit Desa dibentuk berdasarkan kebutuhan pelayanan kepada masyarakat seperti usaha simpan pinjam, sarana-sarana pertanian, dan lain-lain. Koperasi Unit Desa sebagai wadah pusat pelayanan kegiatan perekonomian pedesaan harus didirikan serta dikembangkan dengan perhitungan dan perkembangan ekonomi yang membutuhkan pemikiran yang jauh kemasa depan. Koperasi Unit Desa diharapkan dapat menjadi pusat pelayanan kegiatan

¹Program Pembangunan dan Pemberdayaan Masyarakat Desa, dalam <https://id.scribd.com/mobile/doc/314232444/Program-Pembangunan-Dan-PemberdayaanMasyarakat-Desa> , di akses pada tanggal 23 Januari 2020 pukul 20:15



Hak Cipta Dilindungi Undang-Undang

1. Dilarang mengutip sebagian atau seluruh karya tulis ini tanpa mencantumkan dan menyebutkan sumber:

- a. Pengutipan hanya untuk kepentingan pendidikan, penelitian, penulisan karya ilmiah, penyusunan laporan, penulisan kritik atau tinjauan suatu masalah.
- b. Pengutipan tidak merugikan kepentingan yang wajar UIN Suska Riau.

2. Dilarang mengumumkan dan memperbanyak sebagian atau seluruh karya tulis ini dalam bentuk apapun tanpa izin UIN Suska Riau.

perekonomian di daerah pedesaan yang merupakan bagian yang tidak terpisahkan dari pembangunan nasional dan dibina serta dikembangkan secara terpadu.

Kecamatan Kabun khususnya di Desa Kabun terdapat sebuah Koperasi yang bernama Koperasi Unit Desa (KUD) Bumi Asih. Secara letak geografis kecamatan kabun merupakan daerah yang cocok untuk di jadikan lahan pertanian, perkebunan, dan peternakan. Potensi tersebut menjadikan sebagian masyarakat bekerja sebagai petani. Adapun hasil pertanian masyarakat yaitu buah kelapa sawit. Namun dalam pemasaran dan perawatan lahan pertanian masyarakat belum efektif. Sehingga hal tersebut mempengaruhi pendapatan masyarakat dan berdampak bagi perekonomian masyarakat.

Selain itu Koperasi Unit Desa (KUD) Bumi Asih juga menciptakan lapangan pekerjaan bagi masyarakat desa Kabun dengan adanya beberapa kegiatan yang membutuhkan jasa fisik maupun keahlian lainnya dalam pelaksanaan kegiatan KUD Bumi Asih, seperti jasa pengelolaan Warung Serba Ada KUD Bumi Asih, jasa buruh pertanian, dan kegiatan lainnya yang menjadi lingkup kegiatan KUD Bumi Asih.

Untuk memajukan pertanian sebagai kegiatan utama Koperasi Unit Desa (KUD) Bumi Asih, KUD Bumi Asih juga memberikan bimbingan teknis kepada anggota petani yang masih menggunakan teknologi tradisional, yaitu dengan mengadakan penyuluhan dan kursus bagi petani guna meningkatkan produksi hasil pertanian. Dengan adanya bimbingan teknis tersebut diharapkan tujuan akhirnya mampu meningkatkan kesejahteraan terutama bagi petani yang ada di desa Kabun.

Sebelum adanya Koperas Unit Desa (KUD) Bumi Asih di desa Kabun banyak masyarakat yang mengalami kesulitan dalam mencari bahan pupuk untuk perkebunan mereka, dalam hal ini para pemilik perkebunan sawit harus rela mengeluarkan biaya yang cukup mahal untul membeli pupuk dan kebutuhan sembako. Hal ini dikarenakan warga desa harus keluar desa yang jauh dan sulit dijangkau dalam mencari kebutuhan penduduk seperti pupuk dan obat-obatan pembasmi hama dan bahan-bahan sembako, karna kebutuhan pupuk dan sembako tidak tersedia didalam desa.



Hak Cipta Dilindungi Undang-Undang

1. Dilarang mengutip sebagian atau seluruh karya tulis ini tanpa mencantumkan dan menyebutkan sumber:

- a. Pengutipan hanya untuk kepentingan pendidikan, penelitian, penulisan karya ilmiah, penyusunan laporan, penulisan kritik atau tinjauan suatu masalah.
- b. Pengutipan tidak merugikan kepentingan yang wajar UIN Suska Riau.

2. Dilarang mengumumkan dan memperbanyak sebagian atau seluruh karya tulis ini dalam bentuk apapun tanpa izin UIN Suska Riau.

Setelah berdirinya Koperasi Unit Desa (KUD) Bumi Asih kehidupan sosial maupun ekonomi masyarakat diharapkan menjadi lebih baik. Menurut pengamatan sementara penulis Koperasi Unit Desa (KUD) Bumi Asih juga menjadi pilihan utama bagi masyarakat, dikarenakan pelayanan baik dan memenuhi kebutuhan.

Keberadaan Koperasi Unit Desa (KUD) Bumi Asih berimplikasi terhadap perubahan sosial. KUD bumi asih ini memiliki progam yang sedang berjalan saat ini seperti, Simpan Pinjam, Waserda, Kios Pasar dan Unit Usaha TBS adapun program simpan pinjam selama berdirinya KUD Bumi Asih ini belum pernah sama sekali terjadi kredit macet oleh masyarakat dikarenakan program simpan pinjam ini dilakukan pemotongan secara langsung oleh KUD Bumi Asih untuk menghindari kredit macet, dan program ini semakin meningkat. Setelah itu program waserda dalam kehidupan masyarakat desa Kabun, baik perubahan dalam mata pencaharian Pada unit usaha waserda ini KUD Bumi Asih melakukan kegiatan penyediaan barang-barang kebutuhan primer maupun barang-barang sekunder kepada anggota dan juga untuk masyarakat sehingga kebutuhan anggota ataupun masyarakat terpenuhi. Kemudian program kios pasar ini KUD Bumi Asih melakukan suatu tempat atau area jual/beli barang dan jasa yang didalamnya terjadi proses interaksi yang melibatkan dua pihak yaitu penjual dan pembeli yang dapat digunakan oleh anggota ataupun masyarakat untuk berdagang atau membuka usaha selanjutnya unti usaha TBS yang merupakan kegiatan yang melayani dalam hal pengadaan bahan-bahan perlengkapan kebun seperti : pengadaan pupuk, pengadaan alat-alat kebun, pengadaan racun pembasmi hama dan angkutan sawit. Dalam meningkatnya perekonomian masyarakat menjadi membaik, Koperasi Unit Desa (KUD) Bumi Asih, kedepannya terus diharapkan dapat menjadi tiang perekonomian serta mampu berperan aktif untuk memperluas perekonomian skala kecil dan usaha masyarakat di desa Kabun, dengan cara membantu menyalurkan sarana produksi dan memasarkan hasil pertanian serta kegiatan lainnya, seperti simpan- pinjam, Warung serba ada (Waserda), Kios Pasar, dan Unit Usaha TBS milik KUD Bumi Asih.

Hak Cipta Dilindungi Undang-Undang

1. Diarangi mengutip sebagian atau seluruh karya tulis ini tanpa mencantumkan dan menyebutkan sumber:
 - a. Pengutipan hanya untuk kepentingan pendidikan, penelitian, penulisan karya ilmiah, penyusunan laporan, penulisan kritik atau tinjauan suatu masalah.
 - b. Pengutipan tidak merugikan kepentingan yang wajar UIN Suska Riau.
2. Dilarang mengumumkan dan memperbanyak sebagian atau seluruh karya tulis ini dalam bentuk apapun tanpa izin UIN Suska Riau.

Berdasarkan latar belakang diatas maka untuk itu penulis tertarik untuk meneliti permasalahan dengan judul penelitian “**Realisasi Program Kerja Koperasi Unit Desa (K U D) Bumi Asih Dalam Meningkatkan Ekonomi Masyarakat Di Desa Kabun Kecamatan Kabun Kabupaten Rokan Hulu**”

1. Penegasan Istilah

1.2.1 Realisasi

Realisasi menurut Kamus Besar Bahasa Indonesia adalah proses menjadikan nyata, perwujudan, kenyataan, pelaksanaan yang nyata. Terusan dari kata realisasi adalah merealisasikan artinya (mengusahakan,melaksanakan) perwujudan.²

Realisasi program kerja (KUD) Bumi Asih dalam meningkatkan ekonomi masyarakat adalah terlaksananya program-program KUD Bumi Asih yang mendorong masyarakat dalam peningkatan ekonominya.

1.2.2 Program Kerja Koperasi Unit Desa (KUD)

Program kerja merupakan kegiatan atau proses membuat rencana yang kelak dipakai perusahaan dalam rangka melaksanakan pencapaian tujuannya.

Program kerja Koperasi Unit Desa (KUD) ini mampu meningkatkan perekonomian masyarakat yang menjadi anggota KUD Bumi Asih tersebut.

1.2.3 Meningkatkan Ekonomi Masyarakat

Perekonomian yang memiliki pengertian tindakan, aturan atau cara tentang mengelola ekonomi rumah tangga dan tujuannya untuk memenuhi kebutuhan hidup.³ Dari pengertian tersebut dapat

² Tri Rama, Kamus Lengkap Bahasa Indonesia, PT. Karya Agung, Surabaya : 2006. Hal

³ Gunawan Sumodiningrat, *Membangun Perekonomian Rakyat*, (yogyakarta: Pustaka, Peajar, 1998), hlm. 24

disimpulkan bahwa peningkatan perekonomian masyarakat adalah cara atau usaha yang dilakukan oleh masyarakat dalam mengatur perekonomian rumah tangga untuk menjadi lebih baik dengan tujuan memenuhi kebutuha hidup.

Ekonomi merupakan ilmu tentang perilaku dan tindakan manusia untuk memenuhi kebutuhan hidupnya yang banyak, bervariasi, dan berkembang dengan sumber daya yang ada melalui pilihan-pilihan kegiatan produksi, konsumsi, dan/atau distribusi.

Perekonomian masyarakat dapat diwujudkan pada beberapa langkah strategis untuk memperluas akses masyarakat pada sumber daya pembangunan serta menciptakan peluang bagi masyarakat tingkat bawah untuk berpartisipasi dalam proses pembangunan, sehingga masyarakat bisa mengatasi keterbelakangan dan memperkuat daya saing perekonomiannya.

Maksud dalam meningkatkan ekonomi masyarakat adalah meningkatnya ekonomi masyarakat di karnakan realisasi program kerja koperasi unit desa Bumi Asih.

1.3 Permasalahan

1. Rumusan masalah

Berdasarkan uraian diatas maka penulis merumuskan masalah yaitu bagaimana Realisasi Program Kerja Koperasi Unit Desa (K U D) Bumi Asih Dalam Meningkatkan Ekonomi Masyarakat Di Desa Kabun Kecamatan Kabun Kabupaten Rokan Hulu?

1.4 Tujuan Penelitian dan Kegunaan Penelitian

1. Tujuan Penelitian

Tujuan dari penelitian ini adalah untuk mengetahui bagaimana Realisasi Program Kerja Koperasi Unit Desa (K U D) Bumi Asih Dalam Meningkatkan Ekonomi Masyarakat Di Desa Kabun Kecamatan Kabun Kabupaten Rokan Hulu

Hak Cipta Dilindungi Undang-Undang

1. Dilarang mengutip sebagian atau seluruh karya tulis ini tanpa mencantumkan dan menyebutkan sumber:
 - a. Pengutipan hanya untuk kepentingan pendidikan, penelitian, penulisan karya ilmiah, penyusunan laporan, penulisan kritik atau tinjauan suatu masalah.
 - b. Pengutipan tidak merugikan kepentingan yang wajar UIN Suska Riau.
2. Dilarang mengumumkan dan memperbanyak sebagian atau seluruh karya tulis ini dalam bentuk apapun tanpa izin UIN Suska Riau.

Hak Cipta Dilindungi Undang-Undang

1. Dilarang mengutip sebagian atau seluruh karya tulis ini tanpa mencantumkan dan menyebutkan sumber:
 - a. Pengutipan hanya untuk kepentingan pendidikan, penelitian, penulisan karya ilmiah, penyusunan laporan, penulisan kritik atau tinjauan suatu masalah.
 - b. Pengutipan tidak merugikan kepentingan yang wajar UIN Suska Riau.
2. Dilarang mengumumkan dan memperbanyak sebagian atau seluruh karya tulis ini dalam bentuk apapun tanpa izin UIN Suska Riau.

2. Kegunaan Penelitian

a. Kegunaan Institusi

Hasil penelitian diharapkan dapat menjadi salah satu masukan atau sumbangan pemikiran bagi Realisasi Program Kerja Koperasi Unit Desa (K U D) Bumi Asih dalam Meningkatkan Ekonomi Masyarakat di Desa Kabun Kecamatan Kabun Kabupaten Rokan Hulu

b. Kegunaan praktisi

Sebagai syarat untuk memperoleh gelar Sarjana Sosial (S.Sos) di Fakultas Dakwah Dan Komunikasi Universitas Islam Negeri Sultan Syarif Kasim Riau. Penelitian ini bertujuan sebagai tambahan referensi terkait dengan Meningkatkan Ekonomi Masyarakat di Desa Kabun Kecamatan Kabun Kabupaten Rokan Hulu.

1.5 Sistemaka Penulisan

Dalam penelitian ini sistem penulisan akan berisikan bab demi bab yang masing-masing terdiri atas sub dengan kerangka sebagai berikut:

BAB I : PENDAHULUAN

Bab ini berisikan latar belakang, penegasan istilah, permasalahan, rumusan masalah, tujuan penelitian, kegunaan penelitian, dan sistematika penulisan.

BAB II : TINJAUAN PUSTAKA

Pada bab ini berisikan tentang penguraian kajian terdahulu dan teori-teori serta definisi konsep, konsep operasional, kerangka pemikiran.

BAB III : METODE PENELITIAN

Bab ini mennjabarkan tentang desain penelitian, lokasi dan waktu penelitian informasi penelitian, sumber data subjek dan objek penelitian teknik pengumpulan data, dan teknik analisa data.

BAB IV : GAMBARAN UMUM LOKASI PENELITIAN

Hak Cipta Dilindungi Undang-Undang

1. Dilarang mengutip sebagian atau seluruh karya tulis ini tanpa mencantumkan dan menyebutkan sumber:
 - a. Pengutipan hanya untuk kepentingan pendidikan, penelitian, penulisan karya ilmiah, penyusunan laporan, penulisan kritik atau tinjauan suatu masalah.
 - b. Pengutipan tidak merugikan kepentingan yang wajar UIN Suska Riau.
2. Dilarang mengumumkan dan memperbanyak sebagian atau seluruh karya tulis ini dalam bentuk apapun tanpa izin UIN Suska Riau.

Berisikan gambaran umum tentang lokasi penelitian atau subyek penelitian

BAB V : HASIL DAN PEMBAHASAN

Berisikan tentang hasil dan pembahasan dari hasil penelitian

BAB VI : PENUTUP

Terdiri dari kesimpulan dan saran

DAFTAR PUSTAKA

LAMPIRAN-LAMPIRAN

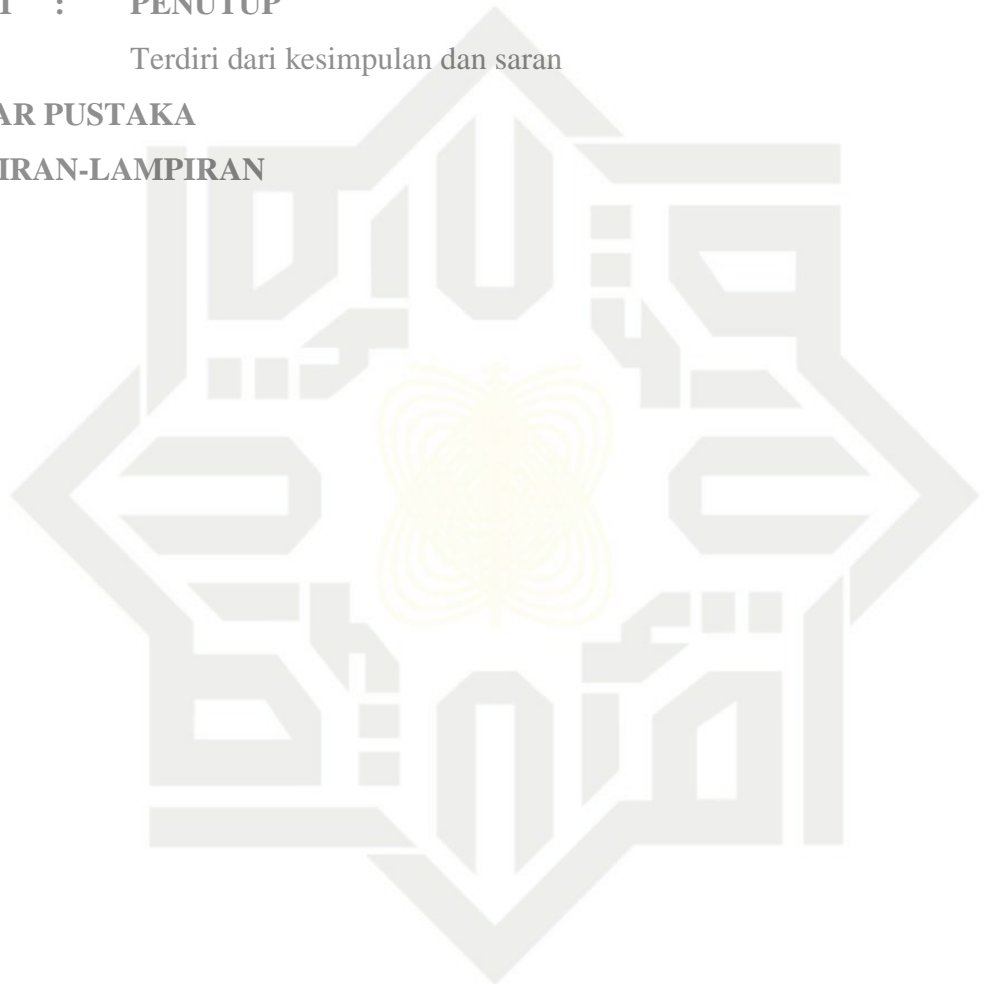

UIN SUSKA RIAU

Hak Cipta Dilindungi Undang-Undang

1. Dilarang mengutip sebagian atau seluruh karya tulis ini tanpa mencantumkan dan menyebutkan sumber:

- a. Pengutipan hanya untuk kepentingan pendidikan, penelitian, penulisan karya ilmiah, penyusunan laporan, penulisan kritik atau tinjauan suatu masalah.
- b. Pengutipan tidak merugikan kepentingan yang wajar UIN Suska Riau.

2. Dilarang mengumumkan dan memperbanyak sebagian atau seluruh karya tulis ini dalam bentuk apapun tanpa izin UIN Suska Riau.

BAB II TINJAUAN PUSTAKA

2.1 Kajian Terdahulu

1. Penelitian yang dilakukan oleh Ira Kusniati Studi S1 di Institut Agama Islam Negeri Tulung Agung Lulusan Tahun 2018 dengan judul Skripsi Strategi Pemberdayaan Masyarakat Desa Melalui Koperasi Unit Desa (KUD) Subur Tani Kecamatan Durena Kabupaten Trenggalkes. Dalam penelitiannya Ira Kusniati memfokuskan Bagaimana Model Pemberdayaan Masyarakat Desa yang dilakukan oleh Koperasi Unit Desa (KUD), dengan metode penelitian kualitatif. Sedangkan penulis pada peneliti ini meneliti tentang Realisasi Program Kerja Koperasi Unit Desa (KUD) Bumi Asih dalam meningkatkan ekonomi Masyarakat di Desa Kabun Kecamatan Kabun Kabupaten Rokan Hulu, dengan Metode penelitian Kualitatif.
2. Penelitian yang dilakukan oleh Safina Riyanti studi S1 di Universitas Islam Negeri Sultan Syarif Kasim lulusan tahun 2011 dengan judul Peranan Koperasi Unit Desa Wisma Tani Dalam Upaya Meningkatkan Ekonomi Umat Menurut Tinjauan Ekonomi Islam di Desa Air Panas Kecamatan Pendalian Kabupaten Rokan Hulu. Dalam penelitiannya Safina Riyanti memfokuskan pada peran koperasi dalam meningkatkan ekonomi menurut tinjauan ekonomi islam, dengan metode penelitian kualitatif. Sedangkan penelitian ini meneliti tentang Realisasi Program Kerja Koperasi Unit Desa (KUD) Bumi Asih dalam meningkatkan ekonomi Masyarakat di Desa Kabun Kecamatan Kabun Kabupaten Rokan Hulu, dengan Metode penelitian Kualitatif.
3. Penelitian yang dilakukan oleh Rochmad Hardianto studi S1 di Universitas Muhammadiyah Surakarta lulusan tahun 2009 dengan judul Peran Koperasi Unit Desa Dalam Memberikan Kredit Di Kalangan Masyarakat Klaten Di KUD Jujur Karangnongko. Dalam penelitiannya Rochmad Hardianto memfokuskan pada Bagaimana tata cara atau prosedur pelaksanaan pemberian kredit kepada masyarakat, dengan metode

Hak Cipta Dilindungi Undang-Undang

1. Dilarang mengutip sebagian atau seluruh karya tulis ini tanpa mencantumkan dan menyebutkan sumber:
 - a. Pengutipan hanya untuk kepentingan pendidikan, penelitian, penulisan karya ilmiah, penyusunan laporan, penulisan kritik atau tinjauan suatu masalah.
 - b. Pengutipan tidak merugikan kepentingan yang wajar UIN Suska Riau.
2. Dilarang mengumumkan dan memperbanyak sebagian atau seluruh karya tulis ini dalam bentuk apapun tanpa izin UIN Suska Riau.

kualitatif. Sedangkan penelitian ini meneliti tentang Realisasi Program Kerja Koperasi Unit Desa (KUD) Bumi Asih dalam meningkatkan ekonomi Masyarakat di Desa Kabun Kecamatan Kabun Kabupaten Rokan Hulu, dengan Metode penelitian Kualitatif.

2 Landasan Teori

2.2.1 Pengertian Realisasi

Di dalam kamus lengkap bahasa Indonesia realisasi berarti proses menjadikan nyata; perwujudan; wujud kenyataan; pelaksanaan yang nyata.⁴ Sedangkan dalam bahasa Indonesia lengkap disebutkan bahwa realisasi berarti membuktikan konsep pemikiran menjadi kenyataan (tidak hanya atas dasar teoritis).⁵ Adalah tindakan untuk mencapai sesuatu yang direncanakan atau diharapkan. Setiap orang memiliki cita-cita dalam kehidupannya. Untuk mewujudkan cita-cita tersebut diperlukan perencanaan terlebih dahulu. Akan tetapi rencana tidak akan bergerak kemana-mana jika tidak dijalankan atau direalisasikan. Sehebat apapun rencana tidak akan ada hasilnya jika tidak direalisasikan. Oleh karena itu realisasi dari sebuah rencana sangatlah penting dalam berbagai bidang kehidupan, apakah pendidikan, pekerjaan, dan lain sebagainya.

Dari penjelasan di atas dapat kita pahami bahwa pengertian realisasi adalah semua tindakan atau proses untuk mewujudkan apa yang sudah direncanakan. Dimulai dari cita-cita sehingga seseorang dapat menetapkan target yang ingin di capai dengan batas waktu tertentu, kemudian dibuat rencana untuk mewujudkannya, kemudian rencana tersebut direalisasikan atau di laksanakan dalam tindakan nyata.

Setelah selesai kemudian dilakukan evaluasi terhadap hasil yang telah dicapai, apakah sudah sesuai dengan target atau tidak.

⁴ Daryanto, Kamus Bahasa Indonesia Lengkap, (Surabaya: Apollo, th), h. 507

⁵ Budiono, MA, Kamus lengkap bahasa Indonesia, (Surabaya: Karya Agung, 2005), h. 406

Hak Cipta Dilindungi Undang-Undang

1. Dilarang mengutip sebagian atau seluruh karya tulis ini tanpa mencantumkan dan menyebutkan sumber:
 - a. Pengutipan hanya untuk kepentingan pendidikan, penelitian, penulisan karya ilmiah, penyusunan laporan, penulisan kritik atau tinjauan suatu masalah.
 - b. Pengutipan tidak merugikan kepentingan yang wajar UIN Suska Riau.
2. Dilarang mengumumkan dan memperbanyak sebagian atau seluruh karya tulis ini dalam bentuk apapun tanpa izin UIN Suska Riau.

Dalam melakukan evaluasi digunakan alat ukur baik alat ukur kualitatif maupun kuantitatif sehingga diketahui hasil yang pasti mengenai pencapaian yang telah diraih. Dari hasil yang jelas dan terukur inilah kita dapat mengetahui seberapa berhasil realisasi dari rencana yang telah dibuat.⁶

2.2.2 Tahapan Realisasi

Tahapan realisasi merupakan bentuk terjadinya suatu usaha dengan baik apabila usaha yang dijalankan sesuai dengan prinsip dan ekonomi itu sendiri. Adapau tahapan realisasi usaha sebagai berikut:⁷

1. Usaha yang dijalankan adalah usaha yang baik
2. Usaha yang dilakukan berdasarkan manfaatnya
3. Usaha yang dilakukan mempunyai motivasi
4. Adanya keberimbangan di dalam usaha

2.2.3 Koperasi

1. Pengertian Koperasi

Secara etimologi, koperasi berasal dari kata dalam bahasa inggris yaitu *cooperatives* yang mengandung 2 (dua) kata yakni kata *co* (bersama) dan kata *operation* (bekerja). Apabila digabung, *cooperatives* adalah bekerja bersama, atau bekerjasama, atau kebersamaan. Dalam bahasa indonesia dilafalkan menjadi koperasi.⁸

Koperasi didefinisikan sebagai kumpulan orang-orang dalam artian yang terbatas, yang secara sukarela bersama-sama mencapai tujuan ekonomi dan melalui suatu bentuk organisasi bisnis yang dikontrol secara demokratis, membuat sistem kontribusi pada modal yang dibutuhkan dan menerima bagian yang adil dari keuntungan dan resiko usahanya.

⁶ <https://www.pengertianmenurutparaahli.net/pengertian-realisis/>

⁷ Riyanto Sofyan, *Bisnis Syariah Mengapa Tidak*, (Jakarta: PT Gramedia Pustaka Utama, 2011), hal.41

⁸ AndjarPachta, *Hukum Koperasi Indonesia: Pemahaman, Regulasi, Pendirian dan Modal Usaha*, Prenada Media Group, Jakarta, 2005, hlm. 19

Hak Cipta Dilindungi Undang-Undang

1. Dilarang mengutip sebagian atau seluruh karya tulis ini tanpa mencantumkan dan menyebutkan sumber:
 - a. Pengutipan hanya untuk kepentingan pendidikan, penelitian, penulisan karya ilmiah, penyusunan laporan, penulisan kritik atau tinjauan suatu masalah.
 - b. Pengutipan tidak merugikan kepentingan yang wajar UIN Suska Riau.
2. Dilarang mengumumkan dan memperbanyak sebagian atau seluruh karya tulis ini dalam bentuk apapun tanpa izin UIN Suska Riau.

Menurut Muhammad Hatta, “bapak koperasi Indonesia” menyatakan koperasi adalah perkumpulan kerja sama dalam mencapai suatu tujuan. Jadi di koperasi tidak ada sebagian anggota yang berkerja dan sebagian yang berpangku tangan, semuanya sama sama bekerja untuk suatu tujuan.

Undang-undang Nomor 25 Tahun 1992 tentang perkoperasian menjelaskan bahwa koperasi adalah sokoguru untuk memperkokoh perekonomian rakyat.⁹“Koperasi adalah badan usaha yang beranggotakan orang seorang atau badan hukum koperasi, dengan melandaskan kegiatannya berdasarkan prinsip koperasi sekaligus gerakan ekonomi rakyat, yang berdasarkan atas asas keMasyarakatan”.

Berdasarkan batasan koperasi ini, koperasi Indonesia mengandung lima unsur sebagai berikut:

- 1) Koperasi adalah badan usaha

Sebagai badan usaha, maka koperasi harus memperoleh laba. Laba merupakan elemen-elemen kunci dalam suatu sistem usaha bisnis, dimana sistem itu akan gagal bekerja tanpa memperoleh laba.

- 2) Koperasi adalah kumpulan orang-orang atau badan-badan hukum koperasi.

Ini berarti bahwa, koperasi Indonesia bukan kumpulan modal. Dalam hal ini, UU Nomor 25 Tahun 1992 memberikan jumlah minimal orang-orang (anggota) yang ingin membentuk organisasi koperasi (minimal 20 orang) untuk koperasi primer, dan 3 badan hukum koperasi untuk koperasi sekunder.

Syarat lain yang harus dipenuhi ialah bahwa anggota-anggota tersebut mempunyai kepentingan ekonomi yang sama.

⁹Sulistyo sidi purnomo dan briljan sudjana, pemberdayaan koperasi unit desa melalui analisis factor-faktor kunci manajemen,, jurnal agrikultura, 2010, 21(1) hlm.22

Hak Cipta Dilindungi Undang-Undang

1. Dilarang mengutip sebagian atau seluruh karya tulis ini tanpa mencantumkan dan menyebutkan sumber:
 - a. Pengutipan hanya untuk kepentingan pendidikan, penelitian, penulisan karya ilmiah, penyusunan laporan, penulisan kritik atau tinjauan suatu masalah.
 - b. Pengutipan tidak merugikan kepentingan yang wajar UIN Suska Riau.
2. Dilarang mengumumkan dan memperbanyak sebagian atau seluruh karya tulis ini dalam bentuk apapun tanpa izin UIN Suska Riau.

- 3) Koperasi Indonesia adalah koperasi yang bekerja berdasarkan “prinsip-prinsip koperasi”

Menurut UU Nomor 25 Tahun 1992, ada 7 prinsip koperasi Indonesia, yaitu:

- a) Keanggotaan bersipat sukarela dan terbuka
- b) Pengelolaan dilakukan secara demokrasi
- c) Pembagian SHU dilakukan secara adil sesuai dengan besarnya jasa usaha masing-masing anggota
- d) Pemberian batas jasa yang terbatas terhadap modal
- e) Kemandirian
- f) Pendidikan perkoperasian
- g) Kerjasama antar koperasi

Koperasi Indonesia adalah “Gerakan Ekonomi Rakyat” ini berarti bahwa, koperasi merupakan bagian dari sistem perekonomian nasional.

- 4) Koperasi Indonesia “berasaskan ke Masyarakatan”

Dengan azas ini, kepuasan yang berkaitan dengan usaha dan organisasi di landasi dengan jiwa ke Masyarakatan.

2. Bentuk Koperasi

Koperasi menurut UU No. 25 perkoperasian secara umum dapat dikelompokkan menjadi koperasi konsumen, koperasi produsen dan koperasi kredit (jasa keuangan). Koperasi dapat pula dikelompokkan berdasarkan sektor usahanya yaitu: koperasi simpan pinjam, koperasi konsumen, koperasi produsen, koperasi pemasaran, dan koperasi jasa.¹⁰

- a. Koperasi konsumsi Koperasi yang mengusahakan kebutuhan sehari-hari bagi para anggotanya dapat membeli barang-barang konsumsi dengan kualitas yang baik dan harga yang layak untuk melayani kebutuhan anggotanya.

¹⁰Ritonga, Dkk, Pelajaran Ekonomi 3 (Erlangga, Jakarta, 2003) Hal. 291

Hak Cipta Dilindungi Undang-Undang

1. Dilarang mengutip sebagian atau seluruh karya tulis ini tanpa mencantumkan dan menyebutkan sumber:
 - a. Pengutipan hanya untuk kepentingan pendidikan, penelitian, penulisan karya ilmiah, penyusunan laporan, penulisan kritik atau tinjauan suatu masalah.
 - b. Pengutipan tidak merugikan kepentingan yang wajar UIN Suska Riau.
2. Dilarang mengumumkan dan memperbanyak sebagian atau seluruh karya tulis ini dalam bentuk apapun tanpa izin UIN Suska Riau.

- b. Koperasi kredit atau koperasi simpan pinjam didirikan untuk memberikan kesempatan kepada anggotanya memperoleh pinjaman dengan mudah dan dengan ongkos (atau bunga) yang ringan.
- c. Koperasi jasa yaitu koperasi yang bergerak pada bidang penyediaan jasa tertentu bagi para anggotanya maupun masyarakat umumnya.
- d. Koperasi produksi adalah yang bergerak dalam bidang ekonomi pembuatan dan penjualan barang-barang, baik yang dilakukan koperasi sebagian organisasi maupun orang-orang anggota koperasi.
- e. Koperasi serba usaha Merupakan koperasi dengan kegiatan ekonomi yang meluas dan tidak terbatas dalam satu bidang saja. Fungsi yang dapat dilakukan antara lain: perkereditan, penyediaan dan penyaluran sarana produksi pertanian, pengelolaan suatu hasil-hasil pertanian dan sebagainya.¹¹

3. Fungsi dan Tujuan Koperasi

Fungsi koperasi adalah sebagai berikut:

- a. Sebagai pusat penting perekonomian Indonesia
- b. Sebagai upaya mendemokrasiikan sosial ekonomi Indonesia
- c. Meningkatkan kesejahteraan anggota dan masyarakat
- d. Ikut membangun tatanan perekonomian nasional untuk mewujudkan masyarakat yang maju, adil, dan makmur dengan berlandaskan dasar hukum Negara

Koperasi diharapkan mampu mencapai tujuannya, yaitu membangun dan mengembangkan potensi atau kemampuan ekonomi anggota pada khususnya pada umumnya untuk meningkatkan kesejahteraan ekonomi dan sosial, yaitu dengan:

¹¹ Ninik Widiyanti, Koperasi dan Perekonomian Indonesia, Rineka, Cipta, Jakarta, 1998,

Hak Cipta Dilindungi Undang-Undang

1. Dilarang mengutip sebagian atau seluruh karya tulis ini tanpa mencantumkan dan menyebutkan sumber:
 - a. Pengutipan hanya untuk kepentingan pendidikan, penelitian, penulisan karya ilmiah, penyusunan laporan, penulisan kritik atau tinjauan suatu masalah.
 - b. Pengutipan tidak merugikan kepentingan yang wajar UIN Suska Riau.
2. Dilarang mengumumkan dan memperbanyak sebagian atau seluruh karya tulis ini dalam bentuk apapun tanpa izin UIN Suska Riau.

- 1) Berperan serta aktif dalam upaya mempertinggi kualitas kehidupan manusia dan masyarakat.
- 2) Memeperkokoh perekonomian rakyat sebagai dasar kekuatan dan ketahanan perekonomian nasional dengan koperasi sebagai gurunya.
- 3) Berusaha mewujudkan dan mengembangkan perekonomian yang merupakan usaha bersama berdasarkan asas Masyarakat dan demograi ekonomi.

2.2.4 Pengertian Koperasi Unit Desa (KUD)

Koperasi Unit Desa (KUD) dibentuk sebagai wadah penggerak peranan dan tanggung jawab petani dalam rangka mengembangkan diversifikasi usahanya. Namun sampai saat ini posisi Koperasi unit desa sebagai lembaga ekonomi pedesaan masih merupakan kepanjangan tangan pemerintah untuk melaksanakan program pembangunan pedesaan terutama disektor pertanian..

Koperasi Unit Desa (KUD) merupakan koperasi diwilayah pedesaan yang bergerak dalam penyediaan kebutuhan masyarakat yang berkaitan dengan pertanian. Koperasi Unit Desa juga bisa disebut sebagai koperasi serba usaha karena berusaha memenuhi berbagai bidang seperti simpan pinjam, konsumsi, produksi, pemasaran dan jasa.

Tingkat keberhasilan usaha KUD dipengaruhi oleh kinerja finansial dan kinerja operasional yang hanya dapat di ukur melalui variabel indikatornya. Kinerja finansial ditentukan oleh keuntungan kotor, serta rasio nilai jual disbanding asset total, sedangkan kinerja operasional ditentukan oleh kualitas pelayan kepada anggota, sumberdaya manusia, inovasi teknologi, pemenuhan kapasitas produksi, dan tingkat pertumbuhan keanggotaan.¹²

¹²Sulistyo siddik purnomo dan briljan sudjana, pemberdayaan koperasi unit desa melalui analisis faktor-faktor kunci manajemen, jurnal agrikultural (2010), 21(1): hlm 22,

Hak Cipta Dilindungi Undang-Undang

1. Dilarang mengutip sebagian atau seluruh karya tulis ini tanpa mencantumkan dan menyebutkan sumber:
 - a. Pengutipan hanya untuk kepentingan pendidikan, penelitian, penulisan karya ilmiah, penyusunan laporan, penulisan kritik atau tinjauan suatu masalah.
 - b. Pengutipan tidak merugikan kepentingan yang wajar UIN Suska Riau.
2. Dilarang mengumumkan dan memperbanyak sebagian atau seluruh karya tulis ini dalam bentuk apapun tanpa izin UIN Suska Riau.

Keberadaan KUD memainkan peranan penting dalam kehidupan seperti menyerap tenaga kerja, mengurangi pengangguran, terpenuhnya kebutuhan, peningkatan pembangunan infrastruktur desa, dan meningkatkan kesejahteraan petani.¹³

2.2.5 Pengertian Program Kerja Koperasi

1. Program Kerja

Program mengandung pengertian “rencana”¹⁴ yaitu sederetan kegiatan yang akan dilakukan untuk mencapai suatu tujuan tertentu. Program juga bisa diartikan sebagai segala sesuatu yang dicoba untuk dilakukan seseorang dengan harapan mendatangkan hasil atau pengaruh, sedangkan kerja dilihat dari sudut manajemen pemanfaatan tenaga untuk mencapai penggunaan tenaga atau kemampuan seseorang agar dapat memperoleh sesuatu serta mencapai hasil yang diinginkan¹⁵

Suharsimi Arikunto mengemukakan program sebagai berikut: “Program adalah sederetan rencana kerja yang akan dilaksanakan untuk mencapai kegiatan tertentu”¹⁶

Program kerja adalah susunan daftar kegiatan yang dirancang untuk di laksanakan dalam satu periode kepengurusan. Program kerja ini akan menjadi tolak ukur pencapaian kinerja kepengurusan. Adapun pertanggung jawaban program kerja biasanya dilakukan pada masa akhir kepengurusan dengan format laporan pertanggung jawaban kepada seluruh anggota institusi.

Adapaun Pengertian Program Kerja terbagi menjadi tiga yaitu:

- a. Program kerja disebut juga Agenda Kegiatan.

¹³Nur Elyna Dewi, Dampak Koperasi Unit Desa (KUD) Terhadap Kehidupan Sosial Ekonomi Masyarakat Desa Kabun Kecamatan Kabun Kabupaten Rokan Hulu, Jom FISIP vol 4, No 1 (2017): 4-5

¹⁴Parianata Westa, Ensiklopedia Administrasi, (Jakarta: CV Haji Masagung, 1989), hlm. 35.

¹⁵Komaruddin, Ensiklopedia Manajemen, (Jakarta: Bumi Aksara, 1994), hlm. 926.

¹⁶Suharsimi Arikunto, Penilaian Program Pendidikan, (Yogyakarta: Bima Aksara, 1998), hlm. 129.

Hak Cipta Dilindungi Undang-Undang

1. Dilarang mengutip sebagian atau seluruh karya tulis ini tanpa mencantumkan dan menyebutkan sumber:
 - a. Pengutipan hanya untuk kepentingan pendidikan, penelitian, penulisan karya ilmiah, penyusunan laporan, penulisan kritik atau tinjauan suatu masalah.
 - b. Pengutipan tidak merugikan kepentingan yang wajar UIN Suska Riau.
2. Dilarang mengumumkan dan memperbanyak sebagian atau seluruh karya tulis ini dalam bentuk apapun tanpa izin UIN Suska Riau.

Yaitu suatu rencana kegiatan organisasi yang dibuat untuk jangka waktu tertentu yang disepakati oleh pengurus organisasi.

- b. Program kerja harus dibuat secara terarah, sebab program kerja sebagai pegangan dalam menuju organisasi.
- c. Program Kerja sebagai panduan atau pegangan (*blue print*) organisasi untuk mencapai visi, misi serta tujuan organisasi.

Adapun Tahapan Penyusunan Program Kerja terbagi menjadi 4

- a. Research and Listening
- b. Planning and Decision Making
- c. Communication an Action
- d. Evaluation

Ada tiga Hal-hal yang perlu diperhatikan dalam penyusunan program kerja

- a. Analysis.
 - b. Waktu.
 - c. Siapa yang melaksanakan dan apa saja tugas-tugas nya.
 - d. Program kerja yang dibuat harus lebih baik dari realisasi kerja periode sebelumnya.
- ## 2. Macam-macam Program Kerja

Macam atau jenis program dapat bermacam-macam wujud jika ditinjau dari berbagai aspek, di antaranya sebagai berikut:

- a. Tujuan

Program kerja dilaksanakan ada yang bertujuan untuk mencari keuntungan. Jika ukurannya seberapa banyak program tersebut telah memberikan keuntungan dan bertujuan sukarela, maka ukurannya adalah seberapa banyak program tersebut bermanfaat bagi orang lain.

Hak Cipta Dilindungi Undang-Undang

1. Dilarang mengutip sebagian atau seluruh karya tulis ini tanpa mencantumkan dan menyebutkan sumber:

- a. Pengutipan hanya untuk kepentingan pendidikan, penelitian, penulisan karya ilmiah, penyusunan laporan, penulisan kritik atau tinjauan suatu masalah.
- b. Pengutipan tidak merugikan kepentingan yang wajar UIN Suska Riau.

2. Dilarang mengumumkan dan memperbanyak sebagian atau seluruh karya tulis ini dalam bentuk apapun tanpa izin UIN Suska Riau.

b. Jenis

Dilihat dari segi jenis ada program pendidikan, program kemasyarakatan sebagainya. Klasifikasi tersebut tergantung dari isi program yang bersangkutan.

c. Jangka waktu

Dilihat dari segi jangka waktu dalam program kerja yaitu, ada program jangka waktu pendek, jangka menengah, dan jangka panjang.

d. Keluasan

Dalam keluasan ada program sempit dan program luas. Program sempit hanya menyangkut program yang terbatas, sedangkan program luas menyangkut banyak variabel.

e. Pelaksanaannya

Dalam pelaksanaan program kerja, ada program kecil dan ada program besar. Program kecil hanya dilaksanakan beberapa orang, sedangkan program besar dilaksanakan oleh orang banyak.

f. Sifatnya

Dari segi sifatnya, ada program penting dan ada program kurang penting. Program penting yang dampaknya menyangkut orang banyak, menyangkut hal-hal yang vital sedangkan program kurang penting adalah sebaliknya.¹⁷

3. Tujuan Program

Tujuan adalah sasaran atau maksud yang harus dicapai dalam proses pelaksanaan program kerja yang direncanakan. Hal ini sesuai yang dikemukakan oleh Suharsimi Arikunto, sebagai berikut:

“Tujuan program merupakan suatu yang pokok dan harus dijadikan sebagai pusat perhatian oleh evaluator. Jika suatu program kerja tidak mempunyai tujuan yang tidak

¹⁷ Suharsimi Arikunto, Penilaian Program Pendidikan, (Yogyakarta: Bima Aksara, 1998), hal. 2-3.

Hak Cipta Dilindungi Undang-Undang

1. Dilarang mengutip sebagian atau seluruh karya tulis ini tanpa mencantumkan dan menyebutkan sumber:
 - a. Pengutipan hanya untuk kepentingan pendidikan, penelitian, penulisan karya ilmiah, penyusunan laporan, penulisan kritik atau tinjauan suatu masalah.
 - b. Pengutipan tidak merugikan kepentingan yang wajar UIN Suska Riau.
2. Dilarang mengumumkan dan memperbanyak sebagian atau seluruh karya tulis ini dalam bentuk apapun tanpa izin UIN Suska Riau.

bermanfaat, maka program tersebut tidak perlu dilaksanakan. Tujuan dari program kerja menentukan apa yang akan diraih¹⁸.

Tujuan program dibagi menjadi dua bagian, yaitu tujuan umum dan tujuan khusus (obyektif). Tujuan umum biasanya menunjukkan output dari program kerja jangka panjang, sedangkan tujuan khusus output nya jangka pendek.

4. Membuat Rencana Program Kerja

Membuat rencana kerja akan menunjukkan pada organisasi bahwa apa tujuan dan sasaran yang harus dicapai serta bagaimana menetapkan cara yang terbaik untuk mencapainya.

Langkah pertama yang harus dilakukan dalam membuat rencana program kerja adalah menetapkan dengan benar sasaran yang harus dicapai oleh diri sendiri atau unit kerja tersebut, dimana para anggota menjadi bagian darinya. Apabila sasaran telah ditetapkan barulah rencana kegiatan atau program kerja dapat dibuat untuk mencapai sasaran tersebut secara sistematis. Rencana yang dimaksud disini adalah rencana operasional atau plan of action bukan rencana strategis yang biasanya dibuat oleh pimpinan-pimpinan puncak organisasi yang mencakup 5-10 tahun. Rencana operasional yang dimaksud mencakup program kerja secara rinci, mencakup jangka waktu yang pendek antara satu hari sampai satu tahun.

Proses pembuatan rencana program kerja. Untuk membuat suatu rencana program kerja ada beberapa tindakan yang harus dilalui, di antaranya :

- a. Menetapkan tugas dan tujuan. Sebelum suatu tindakan perencanaan dapat berlangsung sangat perlu tujuan organisasi untuk diketahui. Seseorang tidak dapat melakukan

¹⁸ Suharsimi Arikunto, Penilaian Program Pendidikan, (Yogyakarta: Bima Aksara, 1998), hal. 2-3.

Hak Cipta Dilindungi Undang-Undang

1. Dilarang mengutip sebagian atau seluruh karya tulis ini tanpa mencantumkan dan menyebutkan sumber:
 - a. Pengutipan hanya untuk kepentingan pendidikan, penelitian, penulisan karya ilmiah, penyusunan laporan, penulisan kritik atau tinjauan suatu masalah.
 - b. Pengutipan tidak merugikan kepentingan yang wajar UIN Suska Riau.
2. Dilarang mengumumkan dan memperbanyak sebagian atau seluruh karya tulis ini dalam bentuk apapun tanpa izin UIN Suska Riau.

perencanaan yang efektif, jika ia tidak mengetahui tujuan yang harus dicapai dengan perencanaan itu.

- b. Mengobservasi dan menganalisis. Setelah tugas dan tujuan suatu perusahaan sudah ditetapkan langkah-langkah berikutnya ialah mengobservasi faktor yang mempermudah untuk mencapai tujuan. Apabila faktor-faktor itu sudah terkumpul kemudian di analisis. Tujuannya untuk dapat menetapkan mana yang masih efektif digunakan pada masa yang akan datang.
- c. Mengadakan kemungkinan-kemungkinan
- d. Menyusun rencana kerja.¹⁹

Penyusunan program kerja didasarkan pada struktur organisasi yang dipakai oleh organisasi dalam menghasilkan nilai (value) bagi pelanggan (customer). Di dalam organisasi fungsi hierarkis, penyusunan program melibatkan berbagai fungsi yang terkait dengan program. Penyusunan program adalah proses penjabaran inisiatif strategi ke dalam rencana jangka panjang yang berisi langkah-langkah strategi yang dipilih untuk mewujudkan sasaran-sasaran strategi tertentu beserta hak sumber daya yang diperlukan yang diperoleh dari langkah-langkah tersebut.

Dalam merencanakan program dan menyusun usulan kegiatan, terdapat beberapa hal yang harus diperhatikan yaitu, pertama proses pembuatan program. Kedua, indentifikasi program. Ketiga, langkah-langkah dalam penyusunan rencana kerja. Keempat, penjadwalan rencana program.²⁰ Keempat hal yang harus diperhatikan tersebut merupakan hal yang berkaitan dalam aktivitas perencanaan program dan usulan kegiatan.

¹⁹ M. Manullang, *Dasar-dasar Manajemen*, (Yogyakarta: Gajah Mada University Press, 2012), hlm. 45-47.

²⁰ Yayan Rudianto, *Penyusunan Program Kerja Pemerintah Daerah Dalam Sistem Pengelolaan Keuangan Negara*, *Jurnal Madani* Edisi I, Mei 2007, hlm. 21.

Hak Cipta Dilindungi Undang-Undang

1. Dilarang mengutip sebagian atau seluruh karya tulis ini tanpa mencantumkan dan menyebutkan sumber:
 - a. Pengutipan hanya untuk kepentingan pendidikan, penelitian, penulisan karya ilmiah, penyusunan laporan, penulisan kritik atau tinjauan suatu masalah.
 - b. Pengutipan tidak merugikan kepentingan yang wajar UIN Suska Riau.
2. Dilarang mengumumkan dan memperbanyak sebagian atau seluruh karya tulis ini dalam bentuk apapun tanpa izin UIN Suska Riau.

Dalam merencanakan suatu rencana program terdapat beberapa langkah yang harus diperhatikan, antara lain:

- a. Sasaran yang ingin dicapai harus diketahui dan ditetapkan.
- b. Kumpulkan data atau informasi yang diperlukan.
- c. Analisa data dan informasi terhadap sasaran atau permasalahan yang terjadi.
- d. Identifikasi faktor-faktor apa saja yang akan menjadi penghambat dan penunjang.
- e. Membuat alternatif rencana program (dari masing-masing alternatif tersebut tetapkan yang terbaik).
- f. Rencana program harus terperinci, yaitu terdiri dari waktu, pendanaan, pelaksanaan, dan lain-lain.²¹

5. Progam Kerja Koperasi²²

1) Simpan Pinjam

- a) Pengembalian tidak macet
- b) Implementasi proses pengajuan peminjaman secara *online* agar lebih mudah dan cepat.
- c) Pencairan pinjaman melalui transfer ke rekening anggota.
- d) Pemanfaatan dana pinjaman
- e) Penyampaian kwitansi/bukti tanda terima dikirim melalui email anggota.
- f) Meningkatkan pagu pinjaman semula maksimal 100 juta dengan tenor angsuran maksimal 5 tahun, menjadi 200 juta dengan tenor angsuran maksimal 10 tahun.
- g) Tabungan masyarakat meningkat di koperasi

²¹ Yayan Rudianto, Penyusunan Program Kerja Pemerintah Daerah Dalam Sistem Pengelolaan Keuangan Negara, Jurnal Madani Edisi I, Mei 2007, hlm. 21-22.

²² Nara Pramudya, *Mengenal Koperasi Unit Desa (KUD)*. (Yogyakarta : PIXELINDO, 2020). Hlm. 109

Hak Cipta Dilindungi Undang-Undang

1. Dilarang mengutip sebagian atau seluruh karya tulis ini tanpa mencantumkan dan menyebutkan sumber:
 - a. Pengutipan hanya untuk kepentingan pendidikan, penelitian, penulisan karya ilmiah, penyusunan laporan, penulisan kritik atau tinjauan suatu masalah.
 - b. Pengutipan tidak merugikan kepentingan yang wajar UIN Suska Riau.
2. Dilarang mengumumkan dan memperbanyak sebagian atau seluruh karya tulis ini dalam bentuk apapun tanpa izin UIN Suska Riau.

2) Waserda

- a) Membuka usaha Toko Sahari-hari.
- b) Belanja murah dari toko lain.
- c) penyediaan barang-barang kebutuhan pokok
- d) Menjual semua barang kebutuhan

3) Kios Pasar

Pengelolaan keuangan Koperasi Pegawai Balitbang Kemendikbud perlu dilakukan dengan baik dan akuntabel untuk mengoptimalkan pendapatan dan efisiensi pengeluaran. Guna mencapai hal tersebut direncanakan untuk melakukan:

- a) KUD melakukan dan menyediakan tempat atau area jual/beli barang dan jasa yang dapat digunakan oleh anggota ataupun masyarakat untuk berdagang atau membuka usaha.
- b) Tempat usaha dengan jumlah sewa yang lebih murah
- c) Keuntungan sewa usaha di berikan kepada anggota secara satu kali dalam satu tahun
- d) Pembayaran sewa kios tidak pernah macet
- e) Kios terjual habis
- f) Semua kios di manfaatkan

4) Unit Usaha TBS

- a) usaha pengelolaan produksi kebun sawit
- b) terpenuhnya kebutuhan pertanian masyarakat
- c) penyediaan mobil angkutan sawit
- d) melayani dalam hal pengadaan bahan-bahan perlengkapan kebun seperti : pengadaan pupuk, pengadaan alat-alat kebun, pengadaan racun pembasmi hama dan lain sebagainya.

Hak Cipta Dilindungi Undang-Undang

1. Diarangi mengutip sebagian atau seluruh karya tulis ini tanpa mencantumkan dan menyebutkan sumber:
 - a. Pengutipan hanya untuk kepentingan pendidikan, penelitian, penulisan karya ilmiah, penyusunan laporan, penulisan kritik atau tinjauan suatu masalah.
 - b. Pengutipan tidak merugikan kepentingan yang wajar UIN Suska Riau.
2. Dilarang mengumumkan dan memperbanyak sebagian atau seluruh karya tulis ini dalam bentuk apapun tanpa izin UIN Suska Riau.

e) karyawan yang ditetapkan untuk melayani paraanggota yang membutuhkan jasa.²³

f. Pengelolaan Asset

Dalam pengelolaan asset ditujukan untuk memperkuat status kepemilikan asset dan penggunaan fasilitas kantor untuk kepentingan Koperasi Pegawai Balitbang Kemendikbud, serta pemeliharaannya agar berfungsi lebih maksimal.

Rencana yang akan dilakukan melalui:

- a) Perawatan dan pemeliharaan ruangan usaha simpan pinjam, toko, fotokopi dan trevel.
- b) Perbaikan dan perawatan instalasi jaringan listrik dan telepon.
- c) Pemrosesan usulan Penerimaan Negara Bukan Pajak (PNBP) untuk sewa ruang usaha Toko, Fotokopi dan Travel di Gedung A, serta ruang usaha di kantor Gunung Sahari, Senen.
- d) Penyusunan ketentuan penggunaan asset Koperasi, terutama asset bergerak.

g. Pengelolaan Personil/Karyawan

- a) Pengelolaan personil ini diarahkan untuk mengefektifkan tenaga yang ada agar lebih profesional, melalui:
 - a) Menetapkan uraian tugas dan target kinerja setiap karyawan.
 - b) Melakukan evaluasi kinerja individu secara terus menerus.
 - c) Memberikan apresiasi kepada karyawan yang berprestasi.
 - d) Meningkatkan disiplin kerja karyawan agar terwujud budaya kerja.
 - e) Melakukan pembinaan dan penyegaran.

²³ Dokumen dan Arsip KUD Bumi Asih Kabun.

Hak Cipta Dilindungi Undang-Undang

1. Dilarang mengutip sebagian atau seluruh karya tulis ini tanpa mencantumkan dan menyebutkan sumber:
 - a. Pengutipan hanya untuk kepentingan pendidikan, penelitian, penulisan karya ilmiah, penyusunan laporan, penulisan kritik atau tinjauan suatu masalah.
 - b. Pengutipan tidak merugikan kepentingan yang wajar UIN Suska Riau.
2. Dilarang mengumumkan dan memperbanyak sebagian atau seluruh karya tulis ini dalam bentuk apapun tanpa izin UIN Suska Riau.

- f) Menyiapkan kaderisasi terhadap karyawan.
- g) Memudahkan masyarakat dalam operasional perkebunan

Adapun program KUD Bumi Asih yang di terapkan sebagai berikut:

1. Unit Simpan Pinjam

Kegiatan usaha simpan pinjam ini dilakukan sejak awal KUD ini berdiri, kredit ini hanya diberikan kepada anggota yang benar-benar membutuhkan dan besarnya kredit yang diberikan kepada anggota yaitu tiga kali jumlah simpanan yang meliputi simpanan pokok, simpanan wajib, dan simpanan sukarela yang dibayar kembali dalam tempo maksimal 20 kali angsuran, satu kali angsuran satu minggu dan koperasi memungut 1% dari sisa tabungannya.

Anggota baru dapat juga meminjam pada koperasi jika ada simpanan anggota yang masih tersisa pada koperasi atau jika sudah ada angsuran pinjaman dari anggota lain. Untuk melayani anggota koperasi yang ingin meminjam atau menyimpan uang maka KUD Bumi Asih menetapkan 1 orang karyawan pada unit usaha ini.

2. Unit Waserda

Pada unit usaha waserda ini KUD Bumi Asih melakukan kegiatan penyediaan barang-barang kebutuhan primer maupun barang-barang sekunder kepada anggota dan juga untuk non anggota. Untuk melakukan tujuan ini maka KUD Bumi Asih menempatkan 2 orang karyawan untuk pengelolaan dalam pengoperasian dan menjalankan unit usaha ini.

3. Unit Kios Pasar

Pada unit kios pasar ini KUD Bumi Asih melakukan suatu tempat atau area jual/beli barang dan jasa yang didalamnya terjadi proses interaksi yang melibatkan dua pihak yaitu penjual

Hak Cipta Dilindungi Undang-Undang

1. Dilarang mengutip sebagian atau seluruh karya tulis ini tanpa mencantumkan dan menyebutkan sumber:
 - a. Pengutipan hanya untuk kepentingan pendidikan, penelitian, penulisan karya ilmiah, penyusunan laporan, penulisan kritik atau tinjauan suatu masalah.
 - b. Pengutipan tidak merugikan kepentingan yang wajar UIN Suska Riau.
2. Dilarang mengumumkan dan memperbanyak sebagian atau seluruh karya tulis ini dalam bentuk apapun tanpa izin UIN Suska Riau.

dan pembeli yang dapat digunakan oleh anggota ataupun masyarakat untuk berdagang atau membuka usaha.

4. Unit usaha TBS

Kegiatan usaha pengelolaan produksi kebun sawit merupakan kegiatan yang melayani dalam hal pengadaan bahan-bahan perlengkapan kebun seperti : pengadaan pupuk, pengadaan alat-alat kebun, pengadaan racun pembasmi hama dan lain sebagainya. Unit usaha ini sama dengan kegiatan usaha lainnya, karyawan yang ditetapkan untuk melayani paraanggota yang membutuhkan jasa ini yaitu sebanyak 15 orang karyawan.²⁴

6. Proses Pengembangan Program Kerja

Sebelum pengembangan program kerja diselenggarakan, ada beberapa kebutuhan yang perlu di analisis sebagai acuan dalam langkah-langkah penilaian dari proses pengembangan program kerja. Berdasarkan itu, adapun langkah-langkah yang diambil berdasarkan pengembangan SDM di antaranya sebagai berikut.²⁵

a. Penentuan Kebutuhan

Hal ini dilakukan agar lebih mudah memperkirakan permasalahan-permasalahan yang ada sekarang, ataupun tantangan masa depan yang diharapkan dapat teratasi. Penentuan kebutuhan ini menyangkut anggaran yang harus disediakan untuk membiayai kegiatan organisasi (program kerja). Oleh karena itu, agar penyedia anggaran tersebut dapat dibenarkan perlu adanya jaminan bahwa kegiatan tersebut sudah nyata diperlukan.

b. Penentuan Sasaran, bagi pelaksana program kerja perlu adanya penentuan sasaran agar program tepat dilaksanakan

²⁴ Dokumen dan Arsip KUD Bumi Asih Kabun.

²⁵ Sondang P. Siagian, Manajemen Sumber Daya Manusia, (Jakarta: Bumi Aksara, 1995), hlm. 185.

Hak Cipta Dilindungi Undang-Undang

1. Dilarang mengutip sebagian atau seluruh karya tulis ini tanpa mencantumkan dan menyebutkan sumber:
 - a. Pengutipan hanya untuk kepentingan pendidikan, penelitian, penulisan karya ilmiah, penyusunan laporan, penulisan kritik atau tinjauan suatu masalah.
 - b. Pengutipan tidak merugikan kepentingan yang wajar UIN Suska Riau.
2. Dilarang mengumumkan dan memperbanyak sebagian atau seluruh karya tulis ini dalam bentuk apapun tanpa izin UIN Suska Riau.

dalam sebuah organisasi. Penentuan ini berguna sebagai tolok ukur dalam keberhasilan program kerja serta sebagai bahan dalam usaha menentukan langkah selanjutnya.

c. Penentuan program

Dalam menentukan sebuah program harus jelas diketahui apa yang ingin dicapai. Misalnya salah satu sasaran yang ingin dicapai adalah menghidupkan program yang dibuat berekenaan dengan sasaran tersebut.

d. Pelaksanaan Program, pada langkah ini, pelaksana harus menyiapkan program-program yang sesuai dengan kebutuhan, misalnya pengajian rutin dan lain sebagainya yang bermanfaat bagi masyarakat sekitar.

e. Evaluasi program, langkah terakhir ini sebagai penilaian dari program kerja yang telah dilaksanakan. Penyelenggara kegiatan akan menilai seberapa berjalannya kegiatan tersebut. Dari penilaian yang ada, pihak akan melakukan evaluasi pasca program kerja, dari situ dapat ternilai apakah program kerja tersebut berpengaruh terhadap masyarakat sekitar.

Dalam mengembangkan sebuah program kerja, ada beberapa prosedur yang dilakukan, yaitu sebagai berikut:²⁶

- a. Sebelum mengembangkan sebuah program kerja, yang dilakukan terlebih dulu adalah mendefinisikan permasalahan.
- b. Mendeskripsikan desain sistem, yaitu mengidentifikasi informasi apa yang dibutuhkan, kapan, dimana, dalam bentuk apa dan lain sebagainya.
- c. Melakukan penyusunan program kerja

Dari penjelasan diatas dapat kita simpulkan bahwa bahwa realisasi adalah semua tindakan atau proses untuk mewujudkan apa yang sudah direncanakan atau dapat menetapkan target yang ingin

²⁶ Mohammad Syahidul Haq, Pengembangan Program E-Journal Manajemen Pendidikan, Jurnal Manajemen Pendidikan Volume 23, Nomor 6, 2012, hlm. 549-550.

Hak Cipta Dilindungi Undang-Undang

1. Dilarang mengutip sebagian atau seluruh karya tulis ini tanpa mencantumkan dan menyebutkan sumber:
 - a. Pengutipan hanya untuk kepentingan pendidikan, penelitian, penulisan karya ilmiah, penyusunan laporan, penulisan kritik atau tinjauan suatu masalah.
 - b. Pengutipan tidak merugikan kepentingan yang wajar UIN Suska Riau.
2. Dilarang mengumumkan dan memperbanyak sebagian atau seluruh karya tulis ini dalam bentuk apapun tanpa izin UIN Suska Riau.

di capai hingga dilaksanakan dalam tindakan nyata. Program adalah sederetan rencana kerja yang akan dilaksanakan untuk mencapai kegiatan tertentu atau menjadi tolak ukur pencapaian kinerja kepengurusan. Adapun program kerja koperasi unit desa sebagai berikut:

- a. Simpan Pinjam
 - 1) Pengembalian tidak macet
 - 2) Pemanfaatan dana pinjaman
 - 3) Tabungan masyarakat meningkat
- b. Waserda
 - 1) Harga jual barang lebih murah
 - 2) Menjual semua barang kebutuhan
- d. Kios pasar
 - 1) Sewa-swa kios tidak pernah macet
 - 2) Kios terjual dengan habis
 - 3) Pemanfaatan kios
- e. Unit Usaha TBS
 - 1) Terpenuhnya kebutuhan pertanian masyarakat
 - 2) Menyediakan alat angkutan sawit
 - 3) Memudahkan masyarakat dalam operasional perkebunan

2.2.6 Meningkatkan Ekonomi Masyarakat

Meningkatkan Ekonomi masyarakat adalah segala kegiatan ekonomi dan upaya masyarakat untuk memenuhi kebutuhan hidupnya (basicneed) yaitu sandang, pangan, papan, kesehatan dan pendidikan. Dengan demikian dapat dipahami bahwa pemberdayaan ekonomi masyarakat merupakan satu upaya untuk meningkatkan kemampuan atau potensi masyarakat dalam kegiatan ekonomi guna memenuhi

Hak Cipta Dilindungi Undang-Undang

1. Dilarang mengutip sebagian atau seluruh karya tulis ini tanpa mencantumkan dan menyebutkan sumber:
 - a. Pengutipan hanya untuk kepentingan pendidikan, penelitian, penulisan karya ilmiah, penyusunan laporan, penulisan kritik atau tinjauan suatu masalah.
 - b. Pengutipan tidak merugikan kepentingan yang wajar UIN Suska Riau.
2. Dilarang mengumumkan dan memperbanyak sebagian atau seluruh karya tulis ini dalam bentuk apapun tanpa izin UIN Suska Riau.

kebutuhan hidup serta meningkatkan kesejahteraan mereka dan dapat berpotensi dalam proses pembangunan nasional.²⁷

Ekonomi masyarakat adalah segala kegiatan ekonomi dan upaya masyarakat untuk memenuhi kebutuhan hidupnya (*basic need*) yaitu sandang, pangan, papan, kesehatan dan pendidikan. Dengan demikian dapat dipahami bahwa pemberdayaan ekonomi masyarakat merupakan satu upaya untuk meningkatkan kemampuan atau potensi masyarakat dalam kegiatan ekonomi guna memenuhi kebutuhan hidup serta meningkatkan kesejahteraan mereka dan dapat berpotensi dalam proses pembangunan nasional.²⁸

1. Kegiatan utama ekonomi meliputi sebagai berikut:
 - a. Produksi

Produksi adalah suatu kegiatan untuk meningkatkan manfaat dengan cara mengkombinasikan faktor-faktor produksi kapital, tenaga kerja, teknologi, manageril skill. Produksi merupakan usaha untuk meningkatkan manfaat dengan cara mengubah bentuk (*form utility*), memindahkan tempat (*place utility*), dan menyimpan (*store utility*).²⁹

Sistem produksi adalah merupakan keterkaitan komponen satu (*input*) dengan komponen lain (*output*) dan juga menyangkut, prosesnya terjadi interaksi satu dengan lainnya untuk mencapai satu tujuan. Salah satu lingkungan ekonomi adalah sistem produksi. Komponen dalam system produksi adalah input, proses dan output.

Komponen input meliputi: tanah, tenaga kerja, modal (*capital*), manajemen, energi, informasi, dan sebagainya yang ikut berperan menjadi komponen atau bahan baku dari suatu produk.

²⁷ *Ibid.* hlm. 21

²⁸ Pusat Bahasa Departemen Pendidikan Nasional, Kamus Besar Bahasa Indonesia, (Jakarta: Balai Pustaka, 2002), hal. 242

²⁹ Soeharno, *Teori Mikro Ekonomi*, (Yogyakarta: C.V ANDI OFFSET, 2009), h. 67.

Hak Cipta Dilindungi Undang-Undang

1. Dilarang mengutip sebagian atau seluruh karya tulis ini tanpa mencantumkan dan menyebutkan sumber:
 - a. Pengutipan hanya untuk kepentingan pendidikan, penelitian, penulisan karya ilmiah, penyusunan laporan, penulisan kritik atau tinjauan suatu masalah.
 - b. Pengutipan tidak merugikan kepentingan yang wajar UIN Suska Riau.
2. Dilarang mengumumkan dan memperbanyak sebagian atau seluruh karya tulis ini dalam bentuk apapun tanpa izin UIN Suska Riau.

Komponen output adalah barang dan/atau jasa. Komponen proses dalam mentransformasi nilai tambah dari input ke output adalah pengendalian input, pengendalian proses itu sendiri, dan pengendalian teknologi sebagai upaya umpan balik dari output ke input.

b. Distribusi

Lingkup aktivitas bisnis sangatlah luas. Akan tetapi pada dasarnya aktivitas tersebut terdiri dari produksi, distribusi, dan konsumsi. Masing-masing aktivitas ini memiliki teori tersendiri. Salah satunya adalah distribusi yang mana aktivitas distribusi ini berarti pemindahan tempat barang atau jasa dari produsen ke konsumen.³⁰

Dalam usaha untuk memperlancar arus barang dan jasa dari produsen ke konsumen, maka faktor penting yang tidak boleh diabaikan adalah memilih secara tepat saluran distribusi (*channel of distribution*).

Keputusan perusahaan dalam memilih saluran distribusi akan menentukan bagaimana cara produk yang dibuatnya dapat dijangkau oleh konsumen. Perusahaan mengembangkan strategi untuk memastikan bahwa produk yang didistribusikan kepada pelanggan berada pada tempat yang tepat.

c. Konsumsi

Konsumsi diartikan sebagai penggunaan barang-barang dan jasa-jasa yang secara langsung akan memenuhi kebutuhan manusia. Konsumsi atau lebih tepatnya pengeluaran konsumsi pribadi adalah pengeluaran oleh rumah tangga atas barang-barang akhir dan jasa.³¹

³⁰ Manullang, Pengantar Bisnis, (Yogyakarta: Gajah Mada University Press, 2008), 14.

³¹ Suherman Rosyidi, *Pengantar Teori Ekonomi*, hlm. 163

Hak Cipta Dilindungi Undang-Undang

1. Dilarang mengutip sebagian atau seluruh karya tulis ini tanpa mencantumkan dan menyebutkan sumber:
 - a. Pengutipan hanya untuk kepentingan pendidikan, penelitian, penulisan karya ilmiah, penyusunan laporan, penulisan kritik atau tinjauan suatu masalah.
 - b. Pengutipan tidak merugikan kepentingan yang wajar UIN Suska Riau.
2. Dilarang mengumumkan dan memperbanyak sebagian atau seluruh karya tulis ini dalam bentuk apapun tanpa izin UIN Suska Riau.

Dari pengertian diatas dapat disimpulkan bahwa konsumsi merupakan pengeluaran yang dikeluarkan oleh rumah tangga atau masyarakat untuk memperoleh barang dan jasa pada periode tertentu dengan tujuan untuk memenuhi kebutuhan.

2.2.7 Usaha Meningkatkan Ekonomi Masyarakat

Dalam mencapai kesejahteraan ekonomi, maka tidak lepas dari faktor-faktor yang mendukung usaha peningkatan pendapatan serta pemanfaatan sumber-sumber serta sarana yang ada. Faktor-faktor yang mendukung tersebut dapat diterangkan sebagai berikut, seperti yang diungkapkan oleh Usman Yatim, dalam upaya peningkatan pendapatan dapat diukur melalui faktor-faktor produksi, antara lain:

- 1) Modal: merupakan faktor produksi yang sangat esensial bagi fakir miskin dalam proses peningkatan mutu kehidupannya.
- 2) Keterampilan: merupakan faktor produksi yang sangat strategis dalam meningkatkan pendapatan dan kesejahteraan fakir miskin.
- 3) Teknologi: teknologi dapat dimanfaatkan sebagai usaha dalam meningkatkan kesejahteraan fakir miskin, karena teknologi juga dapat terbentuk metode baru dalam berproduksi.
- 4) Lahan Usaha: merupakan faktor yang sangat dibutuhkan bagi peningkatan kesejahteraan ekonomi masyarakat.³²

2.2.7 Kesejahteraan Sosial Ekonomi Masyarakat

Kesejahteraan ekonomi merupakan masyarakat yang mempunyai tata kehidupan materi dan tata kehidupan spiritual yang disertai dengan rasa keselamatan, kesusilaan dan ketentraman lahir dan batin, yang akhirnya masyarakat mampu memenuhi kebutuhan hidup dan sosialnya. Kondisi ekonomi masyarakat yang lemah

³² Usman Yatim, Zakat Dan Pajak, (Jakarta: PT. Bina Rena Parieara, 1992), hlm. 243.

Hak Cipta Dilindungi Undang-Undang

1. Dilarang mengutip sebagian atau seluruh karya tulis ini tanpa mencantumkan dan menyebutkan sumber:
 - a. Pengutipan hanya untuk kepentingan pendidikan, penelitian, penulisan karya ilmiah, penyusunan laporan, penulisan kritik atau tinjauan suatu masalah.
 - b. Pengutipan tidak merugikan kepentingan yang wajar UIN Suska Riau.
2. Dilarang mengumumkan dan memperbanyak sebagian atau seluruh karya tulis ini dalam bentuk apapun tanpa izin UIN Suska Riau.

menuntut adanya jalan keluar. Karena kondisi ekonomi masyarakat yang kurang baik, dapat menimbulkan dampak negatif terhadap kelangsungan hidup bermasyarakat, dampak negatif itu diantaranya meningkatnya pengangguran, banyaknya anak putus sekolah, masyarakat tidak mampu memenuhi kebutuhan pokok sehari-hari (papan, sandang, pangan).

Kesejahteraan hidup merupakan dambaan setiap manusia, masyarakat yang sejahtera tidak akan terwujud jika para masyarakatnya hidup dalam keadaan miskin. Oleh karena itu kemiskinan harus dihapuskan karena merupakan suatu ketidaksejahteraan yang menggambarkan kondisi yang serba kurang dalam pemenuhan kebutuhan ekonomi.³³ Keinginan masyarakat dalam hal peningkatan kesejahteraan ekonomi adalah sebagaimana diakui dalam Islam, yaitu memberi hak-hak yang pasti kepada masyarakat dan menyediakan sebagai tata tertib sosial yang menjamin kesejahteraan sosial bersama dan menghapuskan kemiskinan.³⁴

Adapun kaitan program kerja dengan peningkatan ekonomi masyarakat yakni program untuk mendorong pertumbuhan ekonomi yang berkualitas program juga meningkatkan pemerataan ekonomi dan pengurangan kesenjangan sosial, program juga mendukung keberlanjutan ekonomi, dan program juga meningkatkan daya saing ekonomi.

2. Konsep Operasional

Konsep operasional adalah konsep yang digunakan untuk menjabarkan dalam bentuk nyata kerangka teoritis, karena kerangka teoritis masih bersifat

³³ Yusuf Qardawi, Kiat Islam Mengentaskan Kemiskinan, (Jakarta: Gema Insani Press, 1995), hlm. 32

³⁴ Gunawan Sumodiningrat, Membangun Perekonomian Rakyat, (Yogyakarta: Pustaka Pelajar, 1998), hlm. 7.



Hak Cipta Ditindungi Undang-Undang

1. Diarangi mengutip sebagian atau seluruh karya tulis ini tanpa mencantumkan dan menyebutkan sumber.
 - a. Pengutipan hanya untuk kepentingan pendidikan, penelitian, penulisan karya ilmiah, penyusunan laporan, penulisan kritik atau tinjauan suatu masalah.
 - b. Pengutipan tidak merugikan kepentingan yang wajar UIN Suska Riau.
2. Dilarang mengumumkan dan memperbanyak sebagian atau seluruh karya tulis ini dalam bentuk apapun tanpa izin UIN Suska Riau.

Kabun Kabupaten Rokan Hulu. Realisasi disini adalah penerapan program kerja KUD Bumi Asih dalam menjalankan peningkatan ekonomi masyarakat untuk mencapai tujuan yang di inginkan. Melalui relisasi program kerja koperasi unit desa diharapkan mampu membantu ekonomi masyarakat yang sangat berpengaruh dalam meningkatkan ekonomi masyarakat.

Dari uraian diatas, yang dimaksud dengan konsep penelitian ini adalah teralisasinya program kerja KUD Bumi Asih dalam meningkatkan ekonomi masyarakat di Desa Kabun Kecamatan Kabun Kabupaten Kampar.

**Gambar. 1
 Kerangka Pikir**

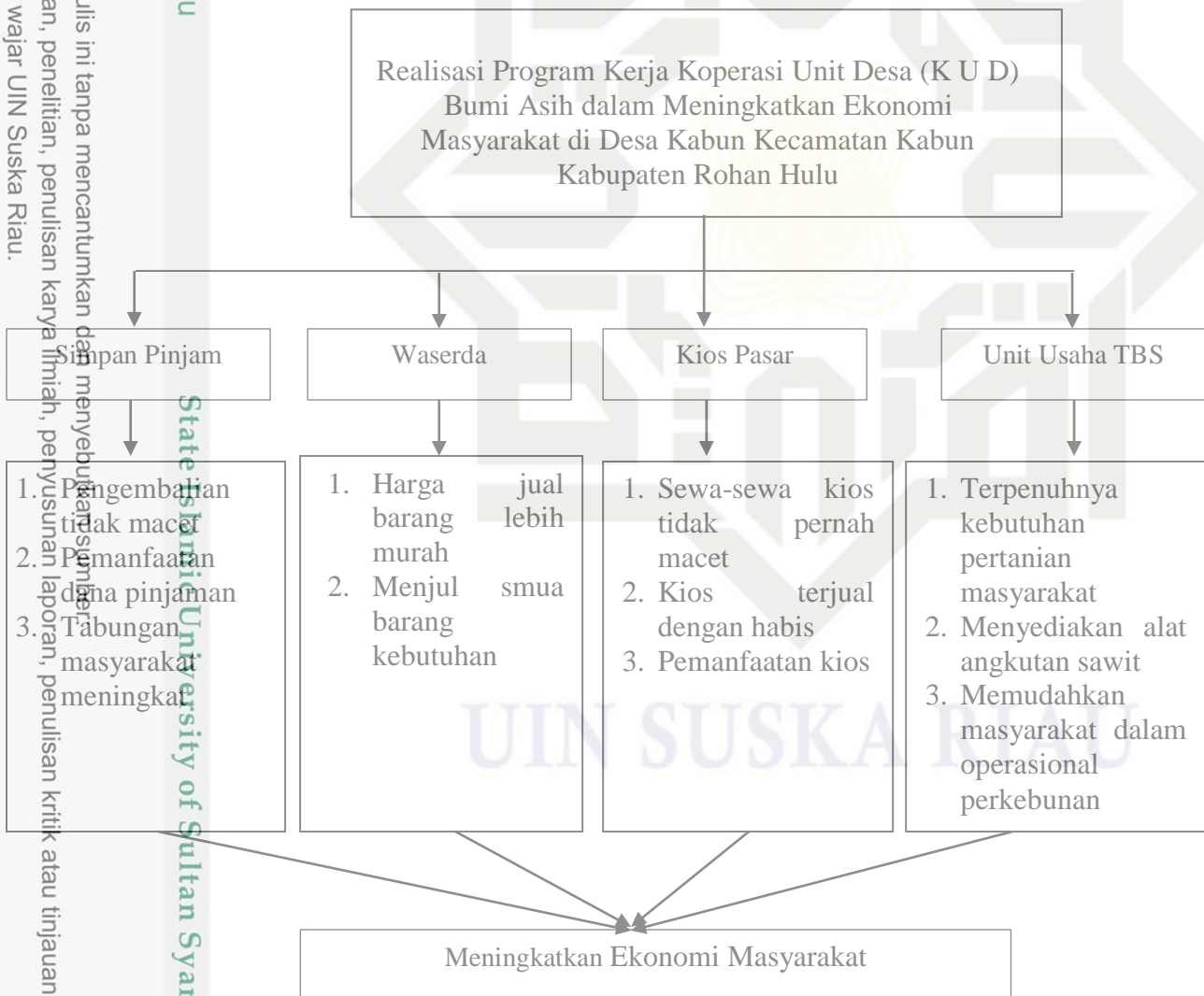



Hak Cipta Dilindungi Undang-Undang

1. Dilarang mengutip sebagian atau seluruh karya tulis ini tanpa mencantumkan dan menyebutkan sumber:
 - a. Pengutipan hanya untuk kepentingan pendidikan, penelitian, penulisan karya ilmiah, penyusunan laporan, penulisan kritik atau tinjauan suatu masalah.
 - b. Pengutipan tidak merugikan kepentingan yang wajar UIN Suska Riau.
2. Dilarang mengumumkan dan memperbanyak sebagian atau seluruh karya tulis ini dalam bentuk apapun tanpa izin UIN Suska Riau.

BAB III METODOLOGI PENELITIAN

Metode penelitian menurut jusuf adalah salah satu usaha atau proses untuk mencari jawaban atas suatu pertanyaan atau masalah dengan cara yang sabar, hati-hati, terencana sistematis atau prinsip prinsip mengembangkan dan menguji kebenaran ilmiah suatu kebenaran.³⁶

3.1 Desain Penelitian

Jenis penelitian ini penelitian kualitatif. Penelitian kualitatif adalah metode yang menggambarkan dan menjabarkan temuan dilapangan, yaitu prosedur penelitian yang menghasilkan data deskriptif berupa kata-kata tertulis atau lisan dari orang-orang dan perilaku yang dapat diamati.³⁷ Atau dilihat mengenai Realisasi Program Kerja Koperasi Unit Desa (KUD) Bumi Asih dalam Meningkatkan Ekonomi Masyarakat di Desa Kabun Kecamatan Kabun Kabupaten Rokan Hulu.

3.2 Lokasi Dan Waktu Penelitian

Lokasi penelitian ini adalah Koperasi Unit Desa (KUD) Bumi Asih yang perisisnya berada di Desa Kabun Kecamatan Kabun Kabupaten Rokan Hulu. Yang beralamat di Desa Kabun Kec. Kabun Kabupaten Rokan Hulu dan pelaksanaan penelitian ini dilaksanakan selama 3 (tiga) bulan terhitung dari bulan Januari sampai dengan Maret 2021.

3.3 Informasi Penelitian

Informasi dalam penelitian ini terdiri dari pengurus KUD Bumi Asih beserta anggota KUD yang berjumlah 7 orang terdiri 1 orang Pimpinan KUD Bumi Asih sebagai informen kunci 1 orang sekertaris KUD Bumi Asih sebagai informen pendukung dan 1 orang pengelola simpan pinjam di KUD Bumi

³⁶ Sugiono, metode penelitian kualitatif,(bandung: Remaja Rosda Karya2007,), Hlm. 5

³⁷ Sugiono, metode penelitian kualitatif,(bandung: Remaja Rosda Karya2007,), Hlm. 7

Hak Cipta Dilindungi Undang-Undang

1. Dilarang mengutip sebagian atau seluruh karya tulis ini tanpa mencantumkan dan menyebutkan sumber:
 - a. Pengutipan hanya untuk kepentingan pendidikan, penelitian, penulisan karya ilmiah, penyusunan laporan, penulisan kritik atau tinjauan suatu masalah.
 - b. Pengutipan tidak merugikan kepentingan yang wajar UIN Suska Riau.
2. Dilarang mengumumkan dan memperbanyak sebagian atau seluruh karya tulis ini dalam bentuk apapun tanpa izin UIN Suska Riau.

Asih selaku informen pendukung dan 4 orang masyarakat yang menggunakan program KUD Bumi Asih menjadi infoemen tambahn (informen pendukung).

3.4 Sumber Data

Data dikumpulkan dan diperoleh dalam penelitian ini dapat dikelompokkan:

1. Data Primer: data yang diperoleh langsung dari responden melalui informasi dari hasil observasi dan wawancara terkait Realisasi Program Kerja Koperasi Unit Desa (K U D) Bumi Asih Dalam Meningkatkan Ekonomi Masyarakat Di Desa Kabun Kecamatan Kabun Kabupaten Rokan Hulu
2. Data Skunder: Data yang diperoleh melalui dokumentasi atau gambar lainnya untuk menunjang objek yang teliti. Terutama terkait dengan Realisasi Program Kerja Koperasi Unit Desa (K U D) Bumi Asih Dalam Meningkatkan Ekonomi Masyarakat Di Desa Kabun Kecamatan Kabun Kabupaten Rokan Hulu.

3.5 Subjek dan Objek Penelitian

Subjek dalam penelitian ini adalah Realisasi. Sedangkan objek dalam penelitian ini adalah Program Kerja Koperasi Unit Desa (KUD) Bumi Asih.

3.6 Teknik Pengumpulan Data

Teknik pengumpulan data yang digunakan dalam penelitian ini adalah sebagai berikut:

3.6.1 Observasi

Observasi adalah aktivitas mencatat suatu gejala/peristiwa dengan bantuan alat/instrumen untuk merekam/mencatatnya guna tujuan ilmiah atau tujuan lainnya.

3.6.2 Wawancara

Wawancara atau Interview adalah sebuah proses memperoleh keterangan untuk tujuan penelitian dengan cara tanya jawab sambil

Hak Cipta Dilindungi Undang-Undang

1. Dilarang mengutip sebagian atau seluruh karya tulis ini tanpa mencantumkan dan menyebutkan sumber:
 - a. Pengutipan hanya untuk kepentingan pendidikan, penelitian, penulisan karya ilmiah, penyusunan laporan, penulisan kritik atau tinjauan suatu masalah.
 - b. Pengutipan tidak merugikan kepentingan yang wajar UIN Suska Riau.
2. Dilarang mengumumkan dan memperbanyak sebagian atau seluruh karya tulis ini dalam bentuk apapun tanpa izin UIN Suska Riau.

bertatap muka antara pewawancara dengan responden atau orang yang diwawancarai.³⁸ Wawancara ini digunakan untuk mengetahui Masyarakat Yang Merasakan Realisasi Program Kerja Koperasi Unit Desa (KUD) Bumi Asih.

3.6.3 Dokumentasi

Dokumentasi merupakan catatan yang bersifat pribadi seperti buku harian, surat-surat, atau catatan lapangan. Dokumentasi sangat penting untuk menutup celah perbedaan informasi yang digali dari wawancara dengan informasi yang digali dari observasi.

3. Validasi Data

Agar validnya data yang diperoleh dalam sebuah penelitian harus menggunakan triangulasi. Yang dimaksud dengan triangulasi adalah teknik pemeriksaan keabsahan data yang memanfaatkan sesuatu yang lain. Diluar data itu untuk keperluan pengecekan atau sebagai pembanding terhadap data itu. Teknik triangulasi yang paling banyak digunakan ialah pemeriksaan data yang memanfaatkan sesuatu yang lain. Diluar data itu untuk keperluan pengecekan atau sebagai pemanding terhadap data itu. Teknik triangulasi yang paling banyak digunakan ialah pemeriksaan melalui sumber lainnya. Dengan membedakan empat macam triangulasi sebagai teknik pemeriksaan yang memanfaatkan penggunaan sumber, metode penyidik, dan teori.

Triangulasi dengan sumber berarti membandingkan dan mengecek balik derajat kepercayaan suatu informasi yang diperoleh melalui waktu dan alat yang berbeda dalam penelitian kualitatif (Patton). Hal itu dapat dicapai dengan jelas cara : (1) membandingkan data hasil pengamatan dengan data hasil wawancara, (2) membandingkan apa yang dikatakan orang didepan umum dengan apa yang dikatakannya secara pribadi, (3) membandingkan apa yang dikatakan orang-orang tentang situasi penelitian dengan apa dikatakan sepanjang waktu.

³⁸Sugiono, metode penelitian kualitatif,(bandung: Remaja Rosda Karya2007,), Hlm.

Hak Cipta Dilindungi Undang-Undang

1. Diarangi mengutip sebagian atau seluruh karya tulis ini tanpa mencantumkan dan menyebutkan sumber:
 - a. Pengutipan hanya untuk kepentingan pendidikan, penelitian, penulisan karya ilmiah, penyusunan laporan, penulisan kritik atau tinjauan suatu masalah.
 - b. Pengutipan tidak merugikan kepentingan yang wajar UIN Suska Riau.
2. Dilarang mengumumkan dan memperbanyak sebagian atau seluruh karya tulis ini dalam bentuk apapun tanpa izin UIN Suska Riau.

3. Teknik Analisis Data

Analisis data yang digunakan ialah dengan cara kualitatif. Berikut adalah teknik-teknik analisis data yang digunakan dalam penelitian ini:

1. Tahap Pengumpulan Data

Dalam proses analisis data interaktif ini kegiatan yang pertama adalah proses pengumpulan data dengan cara berupa kata-kata, fenomena, foto, sikap dan perilaku keseharian yang diperoleh oleh peneliti dari hasil observasi mereka dengan menggunakan beberapa teknik seperti observasi, wawancara, dokumentasi dengan menggunakan alat bantu yang berupa kamera. Pada tahap ini peneliti melakukan proses pengumpulan data dengan menggunakan teknik pengumpulan data yang telah ditentukan sejak awal. Proses pengumpulan data harus sebagaimana diungkap dimuka harus melibatkan sisi aktor (informan), aktivitas, latar, atau konteks terjadinya peristiwa.

2. Tahap Reduksi Data

Reduksi data dapat diartikan sebagai proses pemilihan, pemusatan perhatian pada penyederhanaan, pengabstrakan dan transformasi data yang muncul dari catatan-catatan tertulis di lapangan.

Tahapan reduksi data merupakan bagian kegiatan analisis sehingga pilihan-pilihan peneliti tentang bagian data mana yang dikode, dibuang, pola-pola mana yang meringkas sejumlah bagian tersebut, cerita-cerita apa yang berkembang, merupakan pilihan-pilihan analitis. Dengan begitu proses reduksi data dimaksud untuk lebih menajamkan, menggolongkan, mengarahkan dan membuang bagian data yang tidak diperlukan, serta mengorganisasi data sehingga memudahkan untuk dilakukan penarikan kesimpulan yang kemudian akan dilanjutkan dengan proses verifikasi.

3. Display Data

Langkah berikutnya setelah proses reduksi data berlangsung adalah penyajian data yaitu sebagai sekumpulan informasi tersusun yang

memberi kemungkinan adanya penarikan kesimpulan dan pengambilan data.

4. Verifikasi Dan Tahap Penarikan Kesimpulan

Tahap akhir pengumpulan data adalah verifikasi dan penarikan kesimpulan, yang dimaknai sebagai penarikan arti data yang telah disampaikan.³⁹



Hak Cipta Dilindungi Undang-Undang

1. Dilarang mengutip sebagian atau seluruh karya tulis ini tanpa mencantumkan dan menyebutkan sumber:
 - a. Pengutipan hanya untuk kepentingan pendidikan, penelitian, penulisan karya ilmiah, penyusunan laporan, penulisan kritik atau tinjauan suatu masalah.
 - b. Pengutipan tidak merugikan kepentingan yang wajar UIN Suska Riau.
2. Dilarang mengumumkan dan memperbanyak sebagian atau seluruh karya tulis ini dalam bentuk apapun tanpa izin UIN Suska Riau.

³⁹ Sugiono, metode penelitian kualitatif,(bandung: Remaja Rosda Karya2007,), Hlm.

Hak Cipta Dilindungi Undang-Undang

1. Diarang mengutip sebagian atau seluruh karya tulis ini tanpa mencantumkan dan menyebutkan sumber:

- a. Pengutipan hanya untuk kepentingan pendidikan, penelitian, penulisan karya ilmiah, penyusunan laporan, penulisan kritik atau tinjauan suatu masalah.
- b. Pengutipan tidak merugikan kepentingan yang wajar UIN Suska Riau.

2. Diarang mengumumkan dan memperbanyak sebagian atau seluruh karya tulis ini dalam bentuk apapun tanpa izin UIN Suska Riau.

BAB IV GAMBARAN UMUM PENELITIAN

4.1. Sejarah Singkat KUD Bumi Asih Kabun

KUD Bumi Asih berdiri di atas pondasi tanah ulayat (hak penguasaan yang tertinggi atas tanah dalam hukum adat, yang meliputi semua tanah yang termasuk dalam lingkungan wilayah suatu masyarakat hukum adat tertentu, yang merupakan tanah kepunyaan bersama para warganya) yang dimiliki masyarakat kenegerian kabun seluas 700 Ha yang kemudian disepakati untuk dibangun KUD (Koperasi Unit Desa).

Tanah ulayat tersebut, digarap dan ditanami sawit yang pada saat ini menjadi lahan perkebunan. Perkebunan sawit KUD Bumi Asih bekerja sama dengan PTPN V Sei. Batu Langka sebagai bapak angkat KUD Bumi Asih.

Berdasarkan Undang-Undang Nomor 25 Tahun 1992 Tentang perkoperasian, telah diadakan Rapat Anggota Khusus Koperasi Unit Desa Bumi Asih (KUD BA) pada hari kamis tanggal 28 desember 1996. KUD Bumi Asih didaftarkan pada Departemen Koperasi Dan Pembinaan Pengusaha Kecil Provinsi Riau dengan Nomor Badan Hukum : 615/BH/PAD/KWK.4/5/1/XII/1996. Kantor pusat beralamat tetap di jl. Tuanku Tambusai Desa Kabun Kecamatan Rokan Hulu Provinsi Riau.⁴⁰

Pemilihan pengurus di KUD Bumi Asih dilakukan dengan sistem formateur. Formateur tersebut dipilih dari anggota pada rapat anggota. Dalam memilih pengurus, formateur dapat memilih kembali pengurus lama atau sekurang-kurangnya sepertiga pengurus lama harus dipertahankan. Pengangkatan dan pemberhentian pengurus, pengawas, penasehat dituangkan dalam surat keputusan pengurus atas nama rapat anggota.

KUD Bumi Asih menyelenggarakan usaha-usaha yang berkaitan langsung dengan kepentingan anggota yaitu : unit simpan pinjam, unit waserda yang sekarang disebut unit UKM mart, unit produksi kelapa sawit, unit angkutan sawit, pembangunan kios-kios pasar kabun. KUD Bumi Asih

⁴⁰ Dokumen dan Arsip KUD Bumi Asih Kabun.

Hak Cipta Dilindungi Undang-Undang

1. Diarangi mengutip sebagian atau seluruh karya tulis ini tanpa mencantumkan dan menyebutkan sumber:
 - a. Pengutipan hanya untuk kepentingan pendidikan, penelitian, penyusunan laporan, penulisan kritik atau tinjauan suatu masalah.
 - b. Pengutipan tidak merugikan kepentingan yang wajar UIN Suska Riau.
2. Dilarang mengumumkan dan memperbanyak sebagian atau seluruh karya tulis ini dalam bentuk apapun tanpa izin UIN Suska Riau.

memiliki karyawan sebanyak 39 orang. KUD Bumi Asih memiliki 350 anggota.⁴¹

4 Struktur Organisasi dan Uraian Jabatan

Pada KUD Bumi Asih Kabun ini kerangka struktur organisasi dapat dilihat pada gambar struktur organisasi berikut ini :

**Gambar IV.1
STRUKTUR ORGANISASI KUD BUMI ASIH**

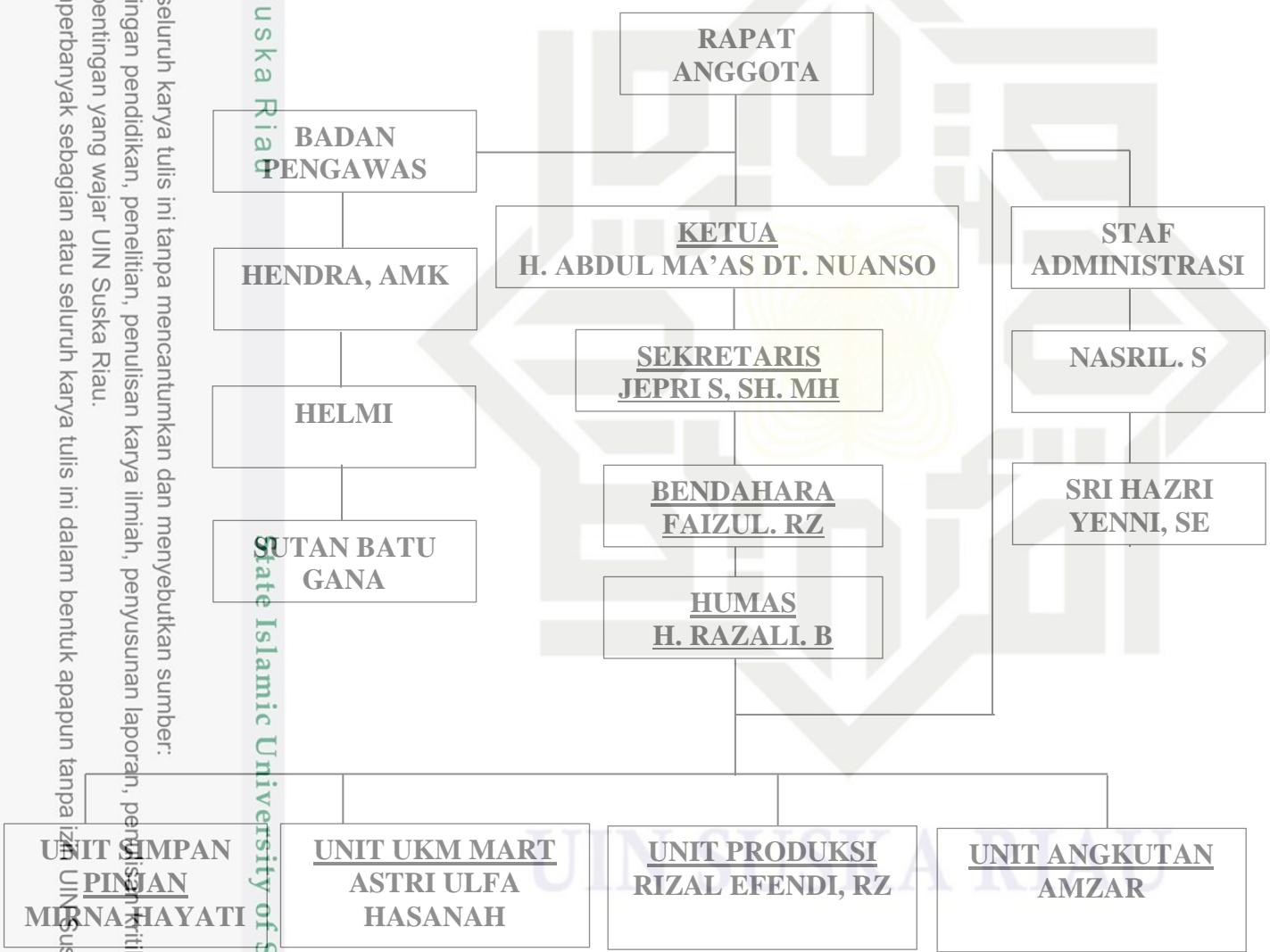

Sumber : KUD Bumi Asih Kabun Kecamatan Kabun Kabupaten Rokan Hulu.

⁴¹ Dokumen dan Arsip KUD Bumi Asih Kabun.

Hak Cipta Dilindungi Undang-Undang

1. Dilarang mengutip sebagian atau seluruh karya tulis ini tanpa mencantumkan dan menyebutkan sumber:

- a. Pengutipan hanya untuk kepentingan pendidikan, penelitian, penulisan karya ilmiah, penyusunan laporan, penulisan kritik atau tinjauan suatu masalah.
- b. Pengutipan tidak merugikan kepentingan yang wajar UIN Suska Riau.

2. Dilarang mengumumkan dan memperbanyak sebagian atau seluruh karya tulis ini dalam bentuk apapun tanpa izin UIN Suska Riau.

Dari struktur organisasi diatas dapat diuraikan peranan manajemen dalam koperasi tersebut adalah sebagai berikut :⁴²

1. Rapat Anggota Tahunan (RAT)

Rapat anggota tahunan merupakan pemegang kekuasaan tertinggi dalam kehidupan koperasi. Dalam rapat anggota tahunan inilah diadakan tukar pikiran dan pendapat yang diarahkan pada pembinaan, yang saling pengertian diantara semua anggotanya. Dan juga sebagai wadah bagi pengurus untuk melaporkan hasil kerjanya selama satu tahun, sehingga dapat digunakan sebagai alat ukur berhasil atau tidaknya koperasi dalam mencapai tujuannya. Rapat anggota tahunan mempunyai sifat-sifat (fungsi) sebagai berikut :

- a. Menetapkan kebijakan anggaran dasar dan anggaran rumah tangga koperasi.
- b. Menetapkan kebijakan umum koperasi.
- c. Memilih, mengangkat, atau memberhentikan anggota, badan pemeriksa, serta pengurus.
- d. Menetapkan dan mengesahkan rencana kerja dan rencana anggaran koperasi serta kebijaksanaan pengurus dalam bidang organisasi dan usaha koperasi.

Rapat anggota tahunan diadakan sekurang-kurangnya sekali dalam setahun. Jadi apapun yang telah ditetapkan atau diputuskan dalam RAT maka keputusan tersebut harus mutlak dijalankan. Oleh karena itu, orang-orang yang duduk dalam badan pengurus dan badan pemeriksa harus benar-benar diseleksi, baik itu dari segi kemahiran, ulet dan giat dalam berusaha atau tahu dan mengerti tentang apa yang akan dikerjakan dan banyak lagi kriteria lainnya.⁴³

Badan Pengawas

- a. Ketua : Hendra, Amk.
- b. Anggota : Sutan

⁴² Dokumen dan Arsip KUD Bumi Asih Kabun.

⁴³ Dokumen dan Arsip KUD Bumi Asih Kabun.

Hak Cipta Dilindungi Undang-Undang

1. Dilarang mengutip sebagian atau seluruh karya tulis ini tanpa mencantumkan dan menyebutkan sumber:
 - a. Pengutipan hanya untuk kepentingan pendidikan, penelitian, penulisan karya ilmiah, penyusunan laporan, penulisan kritik atau tinjauan suatu masalah.
 - b. Pengutipan tidak merugikan kepentingan yang wajar UIN Suska Riau.
2. Dilarang mengumumkan dan memperbanyak sebagian atau seluruh karya tulis ini dalam bentuk apapun tanpa izin UIN Suska Riau.

- c. Anggota : Bahari

Pengurus

Pengurus koperasi sedikitnya terdiri dari ketua, sekretaris dan bendahara yang dipilih dari anggota dalam suatu rapat anggota tahunan yang jumlahnya sesuai dengan ketentuan dalam anggaran dasar dan anggaran rumah tangga koperasi tersebut. Dalam hal pergantian pengurus, sebelum tahun 2015 dilakukan setiap 3 tahun sekali dan setelah itu sampai sekarang ditetapkan dalam 5 tahun sekali akan dilakukan pemilihan ulang kecuali ada yang meninggal dunia.

Adapun susunan kepengurusan periode 2013 dan dipilih ulang pada tahun 2015 dan masa jabatan berlaku sampai tahun 2021 adalah sebagai berikut :

- a. Ketua
 - Nama : H. Abdul Ma'as
 - Tugas : Bertanggung jawab dan menggerakkan semua aktivitas yang ada pada koperasi yang dipilih oleh anggota koperasi.
- b. Sekretaris
 - Nama : Jefri, SH, MH
 - Tugas : Bertanggung jawab mengurus semua administrasi yang ada pada koperasi, mengatur surat menyurat yang keluar dan masuk serta membuat laporan tahunan mengenai semua yang berlangsung pada koperasi.
- c. Bendahara
 - Nama : Faizul
 - Tugas : Merupakan anggota koperasi yang dipilih atau dipercaya untuk mengatur semua keuangan yang ada pada koperasi berupa gaji yang diberikan, pinjaman para anggota serta tunjangan hari raya.

Adapun tugas dan fungsi pengurus diantaranya adalah :⁴⁴

⁴⁴ Dokumen dan Arsip KUD Bumi Asih Kabun.

Hak Cipta Dilindungi Undang-Undang

1. Dilarang mengutip sebagian atau seluruh karya tulis ini tanpa mencantumkan dan menyebutkan sumber:
 - a. Pengutipan hanya untuk kepentingan pendidikan, penelitian, penulisan karya ilmiah, penyusunan laporan, penulisan kritik atau tinjauan suatu masalah.
 - b. Pengutipan tidak merugikan kepentingan yang wajar UIN Suska Riau.
2. Dilarang mengumumkan dan memperbanyak sebagian atau seluruh karya tulis ini dalam bentuk apapun tanpa izin UIN Suska Riau.

- a. Memimpin organisasi dan usaha koperasi sekaligus mengarahkan kegiatan-kegiatan yang dilakukan oleh koperasi dan mengatur tata susunan didalam organisasi agar terjalin suatu kesatuan yang erat antara orang-orang dalam koperasi.
- b. Sebagai penghubung dengan pihak luar, apabila suatu waktu koperasi mengadakan kerja sama dengan pihak luar atau pihak ketiga maka pengurus akan menanganinya tetapi harus tetap berpedoman pada anggaran dasar dan keputusan yang terdapat didalam RAT.
- c. Melaksanakan tugas-tugas yang telah diputuskan dalam RAT.
- d. Mengangkat pegawai-pegawai pembantu pengurus pengurus.
- e. Berusaha memelihara kesetiaan anggota.
- f. Membantu rapat anggota dan badan pemeriksa pada waktu merumuskan kebijaksanaan umum, maksudnya adalah memberikan saran atau masukan dalam rapat anggota maupun dalam hubungannya dengan badan pemeriksa di dalam melakukan perumusan-perumusan kebijaksanaan.

4.3 Aktivitas Perusahaan

Aktivitas perusahaan adalah kegiatan-kegiatan yang terjadi di dalam maupun di luar perusahaan, baik secara langsung maupun tidak langsung yang turut mempengaruhi jalannya perusahaan. Supaya tujuan perusahaan dapat tercapai maka diharapkan aktivitas perusahaan ini dapat berjalan lancar dengan efisien dan efektif sehingga memperoleh hasil yang optimal. Aktivitas Koperasi Unit Desa (KUD) Bumi Asih yang terletak di Desa Kabun, Rokan Hulu. Antara lain :⁴⁵

1. Unit Simpan Pinjam
2. Unit Waserda
3. Unit Kios Pasar
4. Unit Usaha TBS

⁴⁵ Dokumen dan Arsip KUD Bumi Asih Kabun.

Hak Cipta Dilindungi Undang-Undang

1. Dilarang mengutip sebagian atau seluruh karya tulis ini tanpa mencantumkan dan menyebutkan sumber:
 - a. Pengutipan hanya untuk kepentingan pendidikan, penelitian, penulisan karya ilmiah, penyusunan laporan, penulisan kritik atau tinjauan suatu masalah.
 - b. Pengutipan tidak merugikan kepentingan yang wajar UIN Suska Riau.
2. Dilarang mengumumkan dan memperbanyak sebagian atau seluruh karya tulis ini dalam bentuk apapun tanpa izin UIN Suska Riau.

Unit usaha tersebut dapat diuraikan sebagai berikut :⁴⁶

5. Unit Simpan Pinjam

Kegiatan usaha simpan pinjam ini dilakukan sejak awal KUD ini berdiri, kredit ini hanya diberikan kepada anggota yang benar-benar membutuhkan dan besarnya kredit yang diberikan kepada anggota yaitu tiga kali jumlah simpanan yang meliputi simpanan pokok, simpanan wajib, dan simpanan sukarela yang dibayar kembali dalam tempo maksimal 20 kali angsuran, satu kali angsuran satu minggu dan koperasi memungut 1% dari sisa tabungannya.

Anggota baru dapat juga meminjam pada koperasi jika ada simpanan anggota yang masih tersisa pada koperasi atau jika sudah ada angsuran pinjaman dari anggota lain. Untuk melayani anggota koperasi yang ingin meminjam atau menyimpan uang maka KUD Bumi Asih menetapkan 1 orang karyawan pada unit usaha ini.

6. Unit Waserda

Pada unit usaha waserda ini KUD Bumi Asih melakukan kegiatan penyediaan barang-barang kebutuhan primer maupun barang-barang sekunder kepada anggota dan juga untuk non anggota. Untuk melakukan tujuan ini maka KUD Bumi Asih menempatkan 2 orang karyawan untuk pengelolaan dalam pengoperasian dan menjalankan unit usaha ini.

7. Unit Kios Pasar

Pada unit kios pasar ini KUD Bumi Asih melakukan suatu tempat atau area jual/beli barang dan jasa yang didalamnya terjadi proses interaksi yang melibatkan dua pihak yaitu penjual dan pembeli yang dapat digunakan oleh anggota ataupun masyarakat untuk berdagang atau membuka usaha.

8. Unit usaha TBS

Kegiatan usaha pengelolaan produksi kebun sawit merupakan kegiatan yang melayani dalam hal pengadaan bahan-bahan

⁴⁶ Dokumen dan Arsip KUD Bumi Asih Kabun.

perlengkapan kebun seperti : pengadaan pupuk, pengadaan alat-alat kebun, pengadaan racun pembasmi hama dan lain sebagainya. Unit usaha ini sama dengan kegiatan usaha lainnya, karyawan yang ditetapkan untuk melayani paraanggota yang membutuhkan jasa ini yaitu sebanyak 15 orang karyawan.⁴⁷



Hak Cipta Dilindungi Undang-Undang

1. Dilarang mengutip sebagian atau seluruh karya tulis ini tanpa mencantumkan dan menyebutkan sumber:
 - a. Pengutipan hanya untuk kepentingan pendidikan, penelitian, penulisan karya ilmiah, penyusunan laporan, penulisan kritik atau tinjauan suatu masalah.
 - b. Pengutipan tidak merugikan kepentingan yang wajar UIN Suska Riau.
2. Dilarang mengumumkan dan memperbanyak sebagian atau seluruh karya tulis ini dalam bentuk apapun tanpa izin UIN Suska Riau.

⁴⁷ Dokumen dan Arsip KUD Bumi Asih Kabun.



Hak Cipta Dilindungi Undang-Undang

1. Dilarang mengutip sebagian atau seluruh karya tulis ini tanpa mencantumkan dan menyebutkan sumber:
 - a. Pengutipan hanya untuk kepentingan pendidikan, penelitian, penulisan karya ilmiah, penyusunan laporan, penulisan kritik atau tinjauan suatu masalah.
 - b. Pengutipan tidak merugikan kepentingan yang wajar UIN Suska Riau.
2. Dilarang mengumumkan dan memperbanyak sebagian atau seluruh karya tulis ini dalam bentuk apapun tanpa izin UIN Suska Riau.

BAB VI PENUTUP

6.1 Kesimpulan

Berdasarkan hasil pembahasan dan analisis diatas penulis dapat menyimpulkan dari realisasi KUD Bumi Asih dalam meningkatkan ekonomi masyarakat, mempunyai empat program kerja diantaranya : simpan pinjam, waserda, kios pasar dan unit usaha TBS, realisasi simpan pinjam yang diberikan oleh KUD Bumi Asih berupa kredit tidak macet, pemanfaatan dana pinjaman, dan tabungan masyarakat meningkat. Selanjutnya waserda dalam merealisasikan program kerja berupa harga jual barang lebih murah, menjual semua barang kebutuhan, ketiga kios pasar yang merealisasikan programnya berupa sewa-sewa kios tidak pernah macet, kios terjual dengan habis dan pemanfaatan kios dan yang terakhir unit usaha tbs dalam merealisasikan programnya berupa terpenuhnya kebutuhan pertanian masyarakat, menyediakan alat angkut sawit, memudahkan masyarakat dalam operasional perkebunan. Dari ke empat program KUD Bumi Asih ini sudah terealisasikan yang bertujuan untuk meningkatkan ekonomi masyarakat di Desa Kabun Kec. Kabun Kabupaten Rokan Hulu. dan juga para masyarakat yang tergabung sudah merasakan terealisasi dengan memanfaatkan program-program tersebut hal ini sudah bisa menjadi ukuran bahwa realisasi program kerja koperasi unit Desa (K U D) Bumi Asih dalam meningkatkan ekonomi masyarakat dan penyediaan program sudah terealisasi sebagai mana mestinya.

6.2 Saran

1. Saran kepada program simpan pinjam agar untuk tetap dipertahankan karna program ini sudah berjalan dengan baik tanpa ada hambatan dari pihak manapun
2. Saran kepada program waserda untuk kedepanya agar bisa menjual semua kebutuhan sandang, pangan dan papa, tidak hanya kebutuhan pokok saja.

Saran kepada program kios pasar agar memnambah unit kios pasar supaya masyarakat yang belum tergabung di KUD Bumi Asih agar dapat menggunakannya.

Saran yang diberikan kepada program unit usaha TBS agar bisa menambah angkutan sehingga mempercepat proses pekerjaan



Hak Cipta Dilindungi Undang-Undang

1. Dilarang mengutip sebagian atau seluruh karya tulis ini tanpa mencantumkan dan menyebutkan sumber:
 - a. Pengutipan hanya untuk kepentingan pendidikan, penelitian, penulisan karya ilmiah, penyusunan laporan, penulisan kritik atau tinjauan suatu masalah.
 - b. Pengutipan tidak merugikan kepentingan yang wajar UIN Suska Riau.
2. Dilarang mengumumkan dan memperbanyak sebagian atau seluruh karya tulis ini dalam bentuk apapun tanpa izin UIN Suska Riau.

Hak Cipta Dilindungi Undang-Undang

1. Diarangi mengutip sebagian atau seluruh karya tulis ini tanpa mencantumkan dan menyebutkan sumber:

- a. Pengutipan hanya untuk kepentingan pendidikan, penelitian, penulisan karya ilmiah, penyusunan laporan, penulisan kritik atau tinjauan suatu masalah.
- b. Pengutipan tidak merugikan kepentingan yang wajar UIN Suska Riau.

2. Dilarang mengumumkan dan memperbanyak sebagian atau seluruh karya tulis ini dalam bentuk apapun tanpa izin UIN Suska Riau.

DAFTAR PUSTAKA

- Andjar Pachta, 2005. Hukum Koperasi Indonesia: Pemahaman, Regulasi, Pendirian dan Modal Usaha, Prenada Media Group, Jakarta
- Budiono, MA, Kamus lengkap bahasa Indonesia, (Surabaya: Karya Agung, 2005),
- Burhan Bungin, Metodologi Penelitian Kualitatif Komunikasi, Ekonomi dan Kebijakan Publik Serta Ilmu-Ilmu Sosial lainnya, (Jakarta: Kencana, 2005)
- Daryanto, Kamus Bahasa Indonesia Lengkap, (Surabaya: Apollo, th)
- Dokumen dan Arsip KUD Bumi Asih Kabun.
- Gunawan Sumodiningrat, *Membangun Perekonomian Rakyat*, (yogyakarta: Pustaka, Pelajar, 1998)
- <https://www.pengertianmenurutparaahli.net/pengertian-realisis/>
- Komaruddin, Ensiklopedia Manajemen, (Jakarta: Bumi Aksara, 1994)
- M. Manullang, Dasar-dasar Manajemen, (Yogyakarta: Gadjah Mada University Press, 2012)
- Manullang, Pengantar Bisnis, (Yogyakarta: Gadjah Mada University Press, 2008)
- Mohammad Syahidul Haq, Pengembangan Program E-Journal Manajemen Pendidikan, Jurnal Manajemen Pendidikan Volume 23, Nomor 6, 2012
- Nara Pramudya, 2020. *Mengenal Koperasi Unit Desa (KUD)*. (Yogyakarta : PIXELINDO
- Nur Widiyanti, 1998. Koperasi dan Perekonomian Indonesia, Rineka, Cipta, Jakarta
- Nur Elyna Dewi, Dampak Koperasi Unit Desa (KUD) Terhadap Kehidupan Sosial Ekonomi Masyarakat Desa Kabun Kecamatan Kabun Kabupaten Rokan Hulu, Jom FISIP vol 4, No 1 (2017)
- Purandana Westa, Ensiklopedia Administrasi, (Jakarta: CV Haji Masagung, 1989)
- Program Pembangunan dan Pemberdayaan Masyarakat Desa, dalam <https://id.scribd.com/mobile/doc/314232444/Program-Pembangunan-Dan-Pemberdayaan-Masyarakat-Desa> , di akses pada tanggal 23 Januari 2020 pukul 20:15

Hak Cipta Dilindungi Undang-Undang

1. Diarangi mengutip sebagian atau seluruh karya tulis ini tanpa mencantumkan dan menyebutkan sumber:

- a. Pengutipan hanya untuk kepentingan pendidikan, penelitian, penulisan karya ilmiah, penyusunan laporan, penulisan kritik atau tinjauan suatu masalah.
- b. Pengutipan tidak merugikan kepentingan yang wajar UIN Suska Riau.

2. Diarangi mengumumkan dan memperbanyak sebagian atau seluruh karya tulis ini dalam bentuk apapun tanpa izin UIN Suska Riau.

- Pusat Bahasa Departemen Pendidikan Nasional, Kamus Besar Bahasa Indonesia, (Jakarta: Balai Pustaka, 2002)
- Ronga, Dkk, Pelajaran Ekonomi 3 (Erlangga, Jakarta, 2003)
- Soeharno, *Teori Mikro Ekonomi*, (Yogyakarta: C.V ANDI OFFSET, 2009)
- Sondang P. Siagian, *Manajemen Sumber Daya Manusia*, (Jakarta: Bumi Aksara, 1995)
- Sugiono, *metode penelitian kualitatif*, (bandung: Remaja Rosda Karya 2007.)
- Suarsimi Arikunto, *Penilaian Program Pendidikan*, (Yogyakarta: Bima Aksara, 1998)
- Sulistyo siddik purnomo dan briljan sudjana, pemberdayaan koperasi unit desa melalui analisis faktor-faktor kunci manajemen, *jurnal agrikultural* (2010), 21(1)
- Tri Rama, *Kamus Lengkap Bahasa Indonesia*, PT. Karya Agung, Surabaya : 2006.
- Usman Yatim, *Zakat Dan Pajak*, (Jakarta: PT. Bina Rena Parieara, 1992)
- Wawancara dengan Bapak H. Abdul Ma'as selaku Pimpinan KUD Bumi Asih pada Rabu, 17 Maret 2021 Pukul 10 : 03 WIB
- Wawancara dengan Bapak Jefri, SH., MH selaku sekretaris KUD Bumi Asih pada Rabu, 17 Maret 2021 Pukul 15:00 WIB
- Wawancara dengan Ibuk Elvi pengguna program KUD Bumi Asih pada Rabu, 17 Maret 2021 Pukul 12 : 22 WIB
- Wawancara dengan Ibuk Elvi selaku pengguna program KUD Bumi Asih pada Rabu, 17 Maret 2021 Pukul 12 : 22 WIB
- Wawancara dengan Ibuk Lihayati pengguna program KUD Bumi Asih pada Rabu, 17 Maret 2021 Pukul 12 : 00 WIB
- Wawancara dengan Ibuk Mirna Hayati selaku Pengelola program KUD Bumi Asih pada Rabu, 17 Maret 2021 Pukul 10 : 30 WIB
- Wawancara dengan Ibuk Tri Nurhayani selaku Masyarakat yang menggunakan program KUD Bumi Asih pada Selasa, 16 Maret 2021 Pukul 15 : 03 WIB
- Wawancara dengan Ibuk Tri Nurhayani selaku pengguna program KUD Bumi Asih pada Selasa, 16 Maret 2021 Pukul 15 : 03 WIB

Wawancara dengan Ibuk Tri Nurhayani selaku pengguna program KUD Bumi Asih pada Selasa, 16 Maret 2021 Pukul 15 : 03 WIB

Wawancara dengan Pak Helmi pengguna program KUD Bumi Asih pada Jumat 12 Maret 2021 Pukul 09 : 50 WIB

Yayan Rudianto, Penyusunan Program Kerja Pemerintah Daerah Dalam Sistem Pengelolaan Keuangan Negara, Jurnal Madani Edisi I, Mei 2007

Yusuf Qardawi, Kiat Islam Mengentaskan Kemiskinan, (Jakarta: Gema Insani Press, 1995)

Hak Cipta Dilindungi Undang-Undang

1. Dilarang mengutip sebagian atau seluruh karya tulis ini tanpa mencantumkan dan menyebutkan sumber:
 - a. Pengutipan hanya untuk kepentingan pendidikan, penelitian, penulisan karya ilmiah, penyusunan laporan, penulisan kritik atau tinjauan suatu masalah.
 - b. Pengutipan tidak merugikan kepentingan yang wajar UIN Suska Riau.
2. Dilarang mengumumkan dan memperbanyak sebagian atau seluruh karya tulis ini dalam bentuk apapun tanpa izin UIN Suska Riau.



Hak Cipta Dilindungi Undang-Undang

Lampiran 1

NAMA :
JUDUL :

LEMBAR WAWANCARA

: ZELKI FAHRUNA

: REALISASI PROGRAM KERJA KOPERASI UNIT
DESA (KUD) BUMI ASIH DALAM MENINGKATKAN
EKONOMI MASYARAKAT DI DESA KABUN
KECAMATAN KABUN KABUPATEN ROKAN HULU

DAFTAR PERTANYAAN WAWANCARA

Indikator	Sub Indikator	Pertanyaan
Realisasi Program (K U D) dalam meningkatkan ekonomi masyarakat	<ol style="list-style-type: none"> 1. Realisasi Program KUD dalam meningkatkan ekonomi masyarakat 2. Program KUD meningkatkan ekonomi masyarakat 	<ol style="list-style-type: none"> 1. apakah dari KUD pernah terjadi program kredit macet? 2. Rata rata mayarakat melakukan pinjaman di KUD Bumi Aisih di manfaatkan untuk hal ap? 3. Apakah ada peningkatan bagi masyarakat yang telah melakukan simpan pinjam di KUD Bumi Asih? 4. Apakah program waserda menjual barang lebih murah? 5. Apakah waserda menjual barang semua kebutuhan masyarakat? 6. Apakah sewa-sewa di KUD bumi asih pernah macet? 7. Apakah kios pasar yang di sediakan KUD bumi asih terjual habis? 8. Dimanfaatkan untuk apa kios pasar oleh masyarakat? 9. Apakah porgram unit usaha TBS ini membantu masyarakat? 10. Di unit usaha TBS ini menyediakan apa saja dalam produk pertanian masyarakat? 11. Apakah unit usaha TSB ini memudahkan masyarakat dalam mengelola hasil pertanian? 12. Apakah unit usaha TBS ini membantu masyarakat dalam mengeluarkan hasil pertanian?

1. Diararang mengutip sebagian atau seluruh karya tulis ini tanpa mencantumkan dan menyebutkan sumber:
 - a. Pengutipan hanya untuk kepentingan pendidikan, penelitian, penulisan karya ilmiah, penyusunan laporan, penulisan kritik atau tinjauan suatu masalah.
 - b. Pengutipan tidak merugikan kepentingan yang wajar UIN Suska Riau.
2. Dilarang mengumumkan dan memperbanyak sebagian atau seluruh karya tulis ini dalam bentuk apapun tanpa izin UIN Suska Riau.

Hak Cipta Dilindungi Undang-Undang

1. Dilarang mengutip sebagian atau seluruh karya tulis ini tanpa mencantumkan dan menyebutkan sumber:
 - a. Pengutipan hanya untuk kepentingan pendidikan, penelitian, penulisan karya ilmiah, penyusunan laporan, penulisan kritik atau tinjauan suatu masalah.
 - b. Pengutipan tidak merugikan kepentingan yang wajar UIN Suska Riau.
2. Dilarang mengumumkan dan memperbanyak sebagian atau seluruh karya tulis ini dalam bentuk apapun tanpa izin UIN Suska Riau.

Lampiran 2

LEMBAR OBSERVASI

1. **Hari/Tanggal**
2. **Objek Obsrvasi**
3. **Tempat Penelitian**

Dalam pendataan (observasi) yang dilakukan adalah mengamati realisasi program kerja KUD Bumi Asih dalam meningkatkan ekonomi masyarakat di Desa Kabun Kecamatan Kabun Kabupaten Rokan Hulu

a. **Tujuan**

Untuk memperoleh informasi dari data mengenai realisasi program kerja KUD Bumi Asih dalam meningkatkan ekonomi masyarakat di Desa Kabun Kecamatan Kabun Kabupaten Rokan Hulu

b. **Aspek yang diamati**

Mengamati secara langsung realisasi program kerja KUD Bumi Asih dalam meningkatkan ekonomi masyarakat Desa Kabun Kecamatan Kabun Kabupaten Rokan Hulu

Hak Cipta Dilindungi Undang-Undang

1. Dilarang mengutip sebagian atau seluruh karya tulis ini tanpa mencantumkan dan menyebutkan sumber:
 - a. Pengutipan hanya untuk kepentingan pendidikan, penelitian, penulisan karya ilmiah, penyusunan laporan, penulisan kritik atau tinjauan suatu masalah.
 - b. Pengutipan tidak merugikan kepentingan yang wajar UIN Suska Riau.
2. Dilarang mengumumkan dan memperbanyak sebagian atau seluruh karya tulis ini dalam bentuk apapun tanpa izin UIN Suska Riau.

Lampiran 3

LEMBAR DOKUMENTASI

Dalam dokumentasi yang dilakukan guna untuk mendapatkan data yang diperlukan untuk melengkapi data-data penelitian realisasi program kerja KUD Bumi Asih dalam meningkatkan ekonomi masyarakat di Desa Kabun Kecamatan Kabun Kabupaten Rokan Hulu

1. Mengumpulkan arsip dari realisasi program kerja KUD Bumi Asih dalam meningkatkan ekonomi masyarakat di Desa Kabun Kecamatan Kabun Kabupaten Rokan Hulu
2. Mengumpulkan Foto-Foto hasil wawancara dengan informen di Desa Kabun Kecamatan Kabun Kabupaten Rokan Hulu



Gambar 1
Foto Bersama Ibuk Elvi Selaku Masyarakat yang Menggunakan Program

Hak Cipta Dilindungi Undang-Undang

1. Diararang mengutip sebagian atau seluruh karya tulis ini tanpa mencantumkan dan menyebutkan sumber:
 - a. Pengutipan hanya untuk kepentingan pendidikan, penelitian, penulisan karya ilmiah, penyusunan laporan, penulisan kritik atau tinjauan suatu masalah.
 - b. Pengutipan tidak merugikan kepentingan yang wajar UIN Suska Riau.
2. Diararang mengumumkan dan memperbanyak sebagian atau seluruh karya tulis ini dalam bentuk apapun tanpa izin UIN Suska Riau.



Gambar 2

Foto Bersama Bapak Abdul Ma'as selaku Pimpinan KUD Bumi Asih



Gambar 3

Foto Bersama Astri Selaku Pengelola Program Waserda

Hak Cipta Dilindungi Undang-Undang

1. Dilarang mengutip sebagian atau seluruh karya tulis ini tanpa mencantumkan dan menyebutkan sumber:
 - a. Pengutipan hanya untuk kepentingan pendidikan, penelitian, penulisan karya ilmiah, penyusunan laporan, penulisan kritik atau tinjauan suatu masalah.
 - b. Pengutipan tidak merugikan kepentingan yang wajar UIN Suska Riau.
2. Dilarang mengumumkan dan memperbanyak sebagian atau seluruh karya tulis ini dalam bentuk apapun tanpa izin UIN Suska Riau.



Gambar 4
Foto Bersama Pak Helmi Selaku Masyarakat Pengguna Program Waserda



Gambar 5
Foto Bersama Kak Tri Selaku Masyarakat pengguna Program

Hak Cipta Dilindungi Undang-Undang

1. Diarang mengutip sebagian atau seluruh karya tulis ini tanpa mencantumkan dan menyebutkan sumber:
 - a. Pengutipan hanya untuk kepentingan pendidikan, penelitian, penulisan karya ilmiah, penyusunan laporan, penulisan kritik atau tinjauan suatu masalah.
 - b. Pengutipan tidak merugikan kepentingan yang wajar UIN Suska Riau.
2. Diarang mengumumkan dan memperbanyak sebagian atau seluruh karya tulis ini dalam bentuk apapun tanpa izin UIN Suska Riau.



Gambar 6
Foto Bersama Ibu Lihayati Selaku Masyarakat Pengguna Program



Gambar 7
Foto Bersama Buk Mirna Selaku Pengelola Program Simpan Pinjam

Hak Cipta Dilindungi Undang-Undang

1. Dilarang mengutip sebagian atau seluruh karya tulis ini tanpa mencantumkan dan menyebutkan sumber:
 - a. Pengutipan hanya untuk kepentingan pendidikan, penelitian, penulisan karya ilmiah, penyusunan laporan, penulisan kritik atau tinjauan suatu masalah.
 - b. Pengutipan tidak merugikan kepentingan yang wajar UIN Suska Riau.
2. Dilarang mengumumkan dan memperbanyak sebagian atau seluruh karya tulis ini dalam bentuk apapun tanpa izin UIN Suska Riau.



Gambar 8
Foto Bersama Pengelola Program Unit Usaha TBS.



Pekanbaru, 05 Februari 2021

Un.04/F.IV/PP.00.9/1075/2021

Biasa

1 (satu) Exp

Mengadakan Penelitian.

Kepada Yth,
**Kepala Dinas Penanaman Modal dan
Pelayanan Terpadu Satu Pintu
Propinsi Riau**
Di
Pekanbaru

Assalamu'alaikum wr. wb.

Dengan hormat,

Kami sampaikan bahwa datang menghadap bapak, mahasiswa kami:

N a m a	: ZELKI FAHRUNA
N I M	: 11740114300
Semester	: VII (Tujuh)
Jurusan	: Pengembangan Masyarakat Islam (PMI)
Pekerjaan	: Mahasiswa Fak. Dakwah dan Komunikasi UIN Suska Riau

Akan mengadakan penelitian dalam rangka penulisan Skripsi tingkat Sarjana (S1) pada Fakultas Dakwah dan Komunikasi Universitas Islam Negeri Sultan Syarif Kasim Riau dengan judul:

REALISASI PROGRAM KERJA KOPERASI UNIT DESA (KUD) BUMI ASIH DALAM MENINGKATKAN EKONOMI MASYARAKAT DI DESA KABUN KECAMATAN KABUN KABUPATEN ROKAN HULU."

Adapun sumber data penelitian adalah:

DESA KABUN KECAMATAN KABUN KABUPATEN ROKAN HULU."

Untuk maksud tersebut kami mohon Bapak berkenan memberikan petunjuk-petunjuk dan rekomendasi terhadap pelaksanaan penelitian tersebut.

Demikianlah kami sampaikan dan atas perhatian Saudara diucapkan terima kasih.

Wassalam
a.n. Rektor,
Bekas,

Dr. Nurdin, MA
NIP.19660620 200604 1 015

Tembusan :

1. Yth. Rektor UIN Suska Riau

Hak cipta: m.titik UIN Suska Riau

Hak Cipta Dilindungi Undang-Undang

1. Diarangi mengutip sebagian atau seluruh karya tulis ini tanpa mencantumkan dan menyebutkan sumber:

a. Pengutipan hanya untuk kepentingan pendidikan, penelitian, penulisan karya ilmiah, penyusunan laporan, penulisan kritik atau tinjauan suatu masalah.

b. Pengutipan tidak merugikan kepentingan yang wajar UIN Suska Riau.

2. Dilarang mengumumkan dan memperbanyak sebagian atau seluruh karya tulis ini dalam bentuk apapun tanpa izin UIN Suska Riau.

State Islamic University of Sultan Syarif Kasim Riau



PEMERINTAH PROVINSI RIAU
DINAS PENANAMAN MODAL DAN PELAYANAN TERPADU SATU PINTU

Gedung Menara Lancang Kuning Lantai I dan II Komp. Kantor Gubernur Riau
 Jl. Jend. Sudirman No. 460 Telp. (0761) 39064 Fax. (0761) 39117 **PEKANBARU**
 Email : dpmpstsp@riau.go.id

REKOMENDASI

Nomor : 503/DPMPSTSP/NON IZIN-RISET/38485
 TENTANG



**PELAKSANAAN KEGIATAN RISET/PRA RISET
 DAN PENGUMPULAN DATA UNTUK BAHAN SKRIPSI**

1.04.02.01

Kepala Dinas Penanaman Modal dan Pelayanan Terpadu Satu Pintu Provinsi Riau, setelah membaca Suratohonan Riset dari : **Dekan Fakultas Dakwah dan Komunikasi UIN Suska Riau, Nomor : 009/F.IV/00.9/1075/2021 Tanggal 5 Februari 2021**, dengan ini memberikan rekomendasi kepada:

- | | | |
|----------------------|---|--|
| 1. Nama | : | ZELKI FAHRUNA |
| 2. NIM / KTP | : | 11740114300 |
| 3. Program Studi | : | PENGEMBANGAN MASYARAKAT ISLAM |
| 4. Jenjang | : | S1 |
| 5. Alamat | : | PEKANBARU |
| 6. Judul Penelitian | : | REALISASI PROGRAM KERJA KOPERASI UNIT DESA (KUD) BUMI ASIH DALAM MENINGKATKAN EKONOMI MASYARAKAT DI DESA KABUN KECAMATAN KABUN KABUPATEN ROKAN HULU |
| 7. Lokasi Penelitian | : | KOPERASI UNIT DESA (KUD) BUMI ASIH DI DESA KABUN |

Dengan ketentuan sebagai berikut:

Tidak melakukan kegiatan yang menyimpang dari ketentuan yang telah ditetapkan.

Pelaksanaan Kegiatan Penelitian dan Pengumpulan Data ini berlangsung selama 6 (enam) bulan terhitung mulai tanggal rekomendasi ini diterbitkan.

Kepada pihak yang terkait diharapkan dapat memberikan kemudahan serta membantu kelancaran kegiatan Penelitian dan Pengumpulan Data dimaksud.

Demikian rekomendasi ini dibuat untuk dipergunakan seperlunya.

Dibuat di : Pekanbaru
 Pada Tanggal : 8 Februari 2021



Ditandatangani Secara Elektronik Melalui :
 Sistem Informasi Manajemen Pelayanan (SIMPEL)

**DINAS PENANAMAN MODAL DAN
 PELAYANAN TERPADU SATU PINTU
 PROVINSI RIAU**

© Hak cipta milik UIN Suska Riau

State Islamic University of Sultan Syarif Kasim Riau

Hak Cipta Dilindungi Undang-Undang

1. Diarangi mengutip sebagian atau seluruh karya tulis ini tanpa mencantumkan dan menyebutkan sumber:
 - a. Pengutipan hanya untuk kepentingan pendidikan, penelitian, penulisan karya ilmiah, penyusunan laporan, penulisan kritik atau tinjauan suatu masalah.
 - b. Pengutipan tidak merugikan kepentingan yang wajar UIN Suska Riau.
2. Dilarang mengumumkan dan memperbanyak sebagian atau seluruh karya tulis ini dalam bentuk apapun tanpa izin UIN Suska Riau.

Tembusan

Disampaikan Kepada Yth :

1. Kepala Badan Kesatuan Bangsa dan Politik Provinsi Riau di Pekanbaru
2. Bupati Rokan Hulu
 Up. Kaban Kesbang dan Linmas di Pasirpangraian
3. Dekan Fakultas Dakwah dan Komunikasi UIN Suska Riau di Pekanbaru
4. Yang bersangkutan

UIN SUSKA RIAU



PEMERINTAH KABUPATEN ROKAN HULU DINAS PENANAMAN MODAL DAN PELAYANAN TERPADU SATU PINTU

Jl. Tuanku Tambusai Km. 4 Komp. Bina Praja Pemda Rokan Hulu Telp. 0813 7210 2755

Kode Pos : 28557 Email : dpmpmsp@rokanhulukab.go.id Website : <http://dpmpmsp.rokanhulukab.go.id>

REKOMENDASI

NOMOR:503/DPMPTSP/NON IZIN-RISET/059

Tentang

PELAKSANAAN KEGIATAN RISET / PRA RISET DAN PENGUMPULAN DATA UNTUK BAHAN SKRIPSI

© Hak cipta milik UIN Suska Riau

State Islamic University of Sultan Syarif Kasim Riau

Hak Cipta Dilindungi Undang-Undang

1. Dilarang mengutip sebagian atau seluruh karya atau hasil penelitian, tanpa mencantumkan sumber atau dengan cara lain.
2. Dilarang mengutip hanya untuk kepentingan pendidikan, penelitian, penulisan karya ilmiah, penyusunan laporan, penulisan kritik atau tinjauan suatu masalah.
3. Dilarang tidak meragukan kepentingan yang wajar UIN Suska Riau.
4. Dilarang mengumumkan dan memperbanyak sebagian atau seluruh karya tulis ini dalam bentuk apapun tanpa izin UIN Suska Riau.

Kepala Dinas Penanaman Modal dan Pelayanan Terpadu Satu Pintu Kabupaten Rokan Hulu setelah membaca Surat dari DPMPTSP Provinsi Riau Nomor : 503/DPMPTSP/NON IZIN-RISET/059 tanggal 8 Maret 2021 tentang Rekomendasi Pelaksanaan Riset / Pra Riset dan pengumpulan Data untuk bahan **Skripsi**, dengan ini dapat diberikan Rekomendasi

kepada :

- | | |
|-----------------------|---|
| Nama | : ZELKI FAHRUNA |
| Nomor Induk Mahasiswa | : 11740114300 |
| Jurusan | : Pengembangan Masyarakat Islam |
| Jenis Penelitian | : Sarjana S-1 |
| Judul Penelitian | : Realisasi Program Kerja Koperasi Unit Kerja (KUD) Bumi Asih dalam Meningkatkan Ekonomi Masyarakat di Desa Kabun Kecamatan Kabun Kabupaten Rokan Hulu |
| Lokasi Penelitian | : Koperasi Unit Desa (KUD) Bumi Asih Desa Kabun |

Dengan Ketentuan sebagai berikut :

Tidak Melakukan Kegiatan yang menyimpang dari ketentuan yang telah ditetapkan yang tidak ada hubungannya dengan kegiatan Riset dan Pengumpulan Data ini.

Pelaksanaan Kegiatan Riset ini berlangsung selama 6 (enam) bulan terhitung mulai tanggal Rekomendasi ini dibuat.

Dengan Rekomendasi ini diberikan, agar digunakan sebagaimana mestinya dan kepada pihak yang terkait diharapkan untuk dapat memberikan kemudahan dan membantu kelancaran kegiatan Riset ini. Terima Kasih

Ditetapkan di : Pasir Pengaraian

Pada Tanggal : 2 Maret 2021

a.n. **BUPATI ROKAN HULU**
KEPALA DINAS PENANAMAN MODAL DAN PELAYANAN TERPADU SATU PINTU
KABUPATEN ROKAN HULU,

GORNENG, S.Sos, M.Si
Pembina TK.I (IV/b)
NIP.19740727 200012 1 001

Tembusan :

1. Kepala BPPEDA Kabupaten Rokan Hulu .
2. Kepala Dinas Koperasi, UKM, Transmigrasi dan Tenaga Kerja Kabupaten Rokan Hulu
3. Camat Kabun Kabupaten Rokan Hulu
4. Kepala Desa Kabun Kecamatan Kabun
5. Pengurus Koperasi Unit Desa (KUD) Bumi Asih Desa Kabun





KOPERASI UNIT DESA (KUD) BUMI ASIH

Desa Kabun Kecamatan Kabun Kabupaten Rokan Hulu Riau

Badan Hukum Nomor : 615/BH/PAD/KWK.4/5/1/XII/1996

Tanggal : 28 Desember 1996

Kabun, 16 Maret 2021

Kepada Yth,
Dekan Fakultas Dakwah Dan Komunikasi
UIN SUSKA RIAU

Di -

Pekanbaru

2/KUD-BA/ III / 2021
 Lembar
Pengetahuan Izin Melakukan Pra Riset

Hak cipta dan hak milik UIN Suska Riau
 Hak cipta dilindungi Undang-Undang

1. Dilarang mengutip sebagian atau seluruh karya tulis ini tanpa mencantumkan dan menyebutkan sumber:
 - a. Pengutipan hanya untuk kepentingan pendidikan, penelitian, penulisan karya ilmiah, penyusunan laporan, penulisan kritik atau tinjauan suatu masalah.
 - b. Pengutipan tidak merugikan kepentingan yang wajar UIN Suska Riau.
2. Dilarang mengumumkan dan memperbanyak sebagian atau seluruh karya tulis ini dalam bentuk apapun tanpa izin UIN Suska Riau.

Pengurus KUD Bumi Asih Kabun dengan ini memberitahukan kepada saudara bahwa:

: Zelki Fahrana
 : 11740114300
 : VI (Enam) /2021
 : Pengembangan Masyarakat Islam (PMI)

Sehubungan dengan itu kami izinkan melakukan Pra riset di KUD Bumi Asih Kabun guna penelitiannya.

Demikianlah surat ini kami sampaikan. Terima kasih

PENGURUS KUD BUMI ASIH

KETUA

SEKRETARIS

 H. ABDUL MA'AS

 JEPRI S. SH, MH



Hak Cipta Dilindungi Undang-Undang



BIOGRAFI PENULIS

Penulis bernama **Zelki Fahrana**, anak Pertama dari tiga bersaudara yang lahir pada tanggal 10 Oktober 1999 dari pasangan ayahanda Agustiar dan ibunda Amniati. Dan memiliki dua saudara bersaudara kandung yaitu Noerfazira dan Muhammad Rezi Faruki

Penulis mengawali pendidikan tahun 2005 SDN 001 Kabun, Kec Kabun, Kab. Rokan hulu, Riau. lulus tahun 2011, kemudian pada

tahun 2011 penulis melanjutkan pendidikan SMP Babussalam, Kec. Tampan, (Kota Pekanbaru) dan lulus tahun 2014, pada tahun itu juga penulis melanjutkan pendidikan selanjutnya ke jenjang SMAN 1 Kabun Kecamatan Kabun Kabupaten Rokan Hulu kemudian lulus pada tahun 2017.

Kemudian penulis melanjutkan pendidikan ke perguruan tinggi di Universitas Islam Negeri Sultan Syarif Kasim Riau angkatan 2017 di fakultas Dakwah dan Komunikasi Strata Satu (S1), selanjutnya pada bulan Juli hingga bulan Agustus tahun 2020 penulis melaksanakan Kuliah Kerja Nyata (KKN) di desa Binuang, Kecamatan Bangkinang Kabupaten Kampar. Hingga akhirnya, pada tanggal 19 Juli 2021 penulis mengikuti ujian Sidang Skripsi di Fakultas Dakwah dan Komunikasi dan dinyatakan "LULUS" dengan predikat "Sangat Memuaskan" serta mendapatkan gelar Sarjana Sosial (Sos).

UIN SUSKA RIAU

1. Diarangi mengutip sebagian atau seluruh karya tulis ini tanpa mencantumkan dan menyebutkan sumber:
 - a. Pengutipan hanya untuk kepentingan pendidikan, penelitian, penulisan karya ilmiah, penyusunan laporan, penulisan kritik atau tinjauan suatu masalah.
 - b. Pengutipan tidak merugikan kepentingan yang wajar UIN Suska Riau.
2. Dilarang mengumumkan dan memperbanyak sebagian atau seluruh karya tulis ini dalam bentuk apapun tanpa izin UIN Suska Riau.