

TUGAS AKHIR

SISTEM MANAJEMEN KESELAMATAN DAN KESEHATAN KERJA (SMK3) PADA SPPBE PT. CAHAYA RIAU KAB. BENGKALIS

Diajukan Sebagai Salah Satu Syarat Untuk Memperoleh Gelar Ahli Madya (Am.d) pada program studi D3 Manajemen Perusahaan Fakultas Ekonomi dan Ilmu Sosial Universitas Islam Negeri Sultan Syarif Kasim Riau



UIN SUSKA RIAU

Oleh:

DEWI PERTIWI SAPUTRI

NIM: 01870224215

UIN SUSKA RIAU

PROGRAM STUDI D3 MANAJEMEN PERUSAHAAN

FAKULTAS EKONOMI DAN ILMU SOSIAL

UIN SUSKA RIAU

2021

Hak Cipta Dilindungi Undang-Undang

1. Dilarang mengutip sebagian atau seluruh karya tulis ini tanpa mencantumkan dan menyebutkan sumber:

a. Pengutipan hanya untuk kepentingan pendidikan, penelitian, penulisan karya ilmiah, penyusunan laporan, penulisan kritik atau tinjauan suatu masalah.

b. Pengutipan tidak merugikan kepentingan yang wajar UIN Suska Riau.

2. Dilarang mengumumkan dan memperbanyak sebagian atau seluruh karya tulis ini dalam bentuk apapun tanpa izin UIN Suska Riau.

**Hak Cipta Diindungi Undang-Undang**

1. Diarangi mengutip sebagian atau seluruh karya tulis ini tanpa mencantumkan dan menyebutkan sumber:
 - a. Pengutipan hanya untuk kepentingan pendidikan, penelitian, penulisan karya ilmiah, penyusunan laporan, penulisan kritik atau tinjauan suatu masalah.
 - b. Pengutipan tidak merugikan kepentingan yang wajar UIN Suska Riau.
2. Diarangi mengumumkan dan memperbanyak sebagian atau seluruh karya tulis ini dalam bentuk apapun tanpa izin UIN Suska Riau.

LEMBAR PENGESAHAN**TUGAS AKHIR**

Nama : DEWI PERTIWI SAPUTRI
Nim : 01870224215
Fakultas : Ekonomi dan Ilmu Sosial
Jurusan : DIII Manajemen Perusahaan
Judul Skripsi : **SISTEM MANAJEMEN KESELAMATAN DAN KESEHATAN KERJA (SMK3) PADA SPPBE PT. CAHAYA RIAU KAB. BENGKALIS**
Hari/Tgl Ujian : Senin, 28 Juni 2021

Panitian Penguji:

Ketua

Faiza Muklis SE, M.Si, Ak
NIP. 19741108 200003 2 004

Anggota

Penguji I

Sehani, SE, MM
NIP. 19741211 2007 2 004

Penguji II

Fitri Hidayati SE, MM
NIP. 130411018



LEMBAR PERSETUJUAN

TUGAS AKHIR

Nama : DEWI PERTIWI SAPUTRI
 Nim : 01870224215
 Fakultas : Ekonomi dan Ilmu Sosial
 Jurusan : DIII Manajemen Perusahaan
 Judul Skripsi : **SISTEM MANAJEMEN KESELAMATAN DAN KESEHATAN KERJA (SMK3) PADA SPPBE PT. CAHAYA RIAU KAB. BENGKALIS**

DI SETUJUI OLEH

PEMBIMBING

Fakhurrozi, SE, MM
 NIP. 19670725 200003 1 002

MENGETAHUI

Dekan

Fakultas Ekonomi dan Ilmu Sosial

Dr. Drs. H. Muh. Said HM. M. Ag. MM
 NIP. 19620512 198903 1 003

Ketua Jurusan

D3 Manajemen Perusahaan

Qomariah Lahamid, SE, M.SI
 NIP. 19750704 200710 2 001

Hak Cipta Diindungi Undang-Undang

1. Dilarang mengutip sebagian atau seluruh karya tulis ini tanpa mencantumkan dan menyebutkan sumber:
 - a. Pengutipan hanya untuk kepentingan pendidikan, penelitian, penulisan karya ilmiah, penyusunan laporan, penulisan kritik atau tinjauan suatu masalah.
 - b. Pengutipan tidak merugikan kepentingan yang wajar UIN Suska Riau.
2. Dilarang mengumumkan dan memperbanyak sebagian atau seluruh karya tulis ini dalam bentuk apapun tanpa izin UIN Suska Riau.

Hak Cipta Dilindungi Undang-Undang

1. Dilarang mengutip sebagian atau seluruh karya tulis ini tanpa mencantumkan dan menyebutkan sumber:
 - a. Pengutipan hanya untuk kepentingan pendidikan, penelitian, penulisan karya ilmiah, penyusunan laporan, penulisan kritik atau tinjauan suatu masalah.
 - b. Pengutipan tidak merugikan kepentingan yang wajar UIN Suska Riau.
2. Dilarang mengumumkan dan memperbanyak sebagian atau seluruh karya tulis ini dalam bentuk apapun tanpa izin UIN Suska Riau.

PERSEMBAHAN

Ku persembahkan karya ini kepada :

Mamak, Bapak, Kakak, Abang
dan Keponakan Keponakan ibu.
Sebagai kado kecil untuk Kalian
semua terutama Mamak dan
Bapak.

Yang selalu memberikanku ribuan hadiah yang tak pernah bisa kugantikan

Sebagai bingkisan sederhana untuk Mamak dan Bapak

Yang selalu menyelimitiku dengan kesempurnaan.

Sahabat dan Keluarga

besar, Yang doanya

menghantarkanku

Menggapai semua cita-cita yang

pernah Termimpikan.

Hak Cipta Dilindungi Undang-Undang

1. Dilarang mengutip sebagian atau seluruh karya tulis ini tanpa mencantumkan dan menyebutkan sumber:
 - a. Pengutipan hanya untuk kepentingan pendidikan, penelitian, penulisan karya ilmiah, penyusunan laporan, penulisan kritik atau tinjauan suatu masalah.
 - b. Pengutipan tidak merugikan kepentingan yang wajar UIN Suska Riau.
2. Dilarang mengumumkan dan memperbanyak sebagian atau seluruh karya tulis ini dalam bentuk apapun tanpa izin UIN Suska Riau.

MOTTO

“Sukses adalah setiap persiapan dan kesempatan bertemu”

(Dewi Pertiwi Saputri)

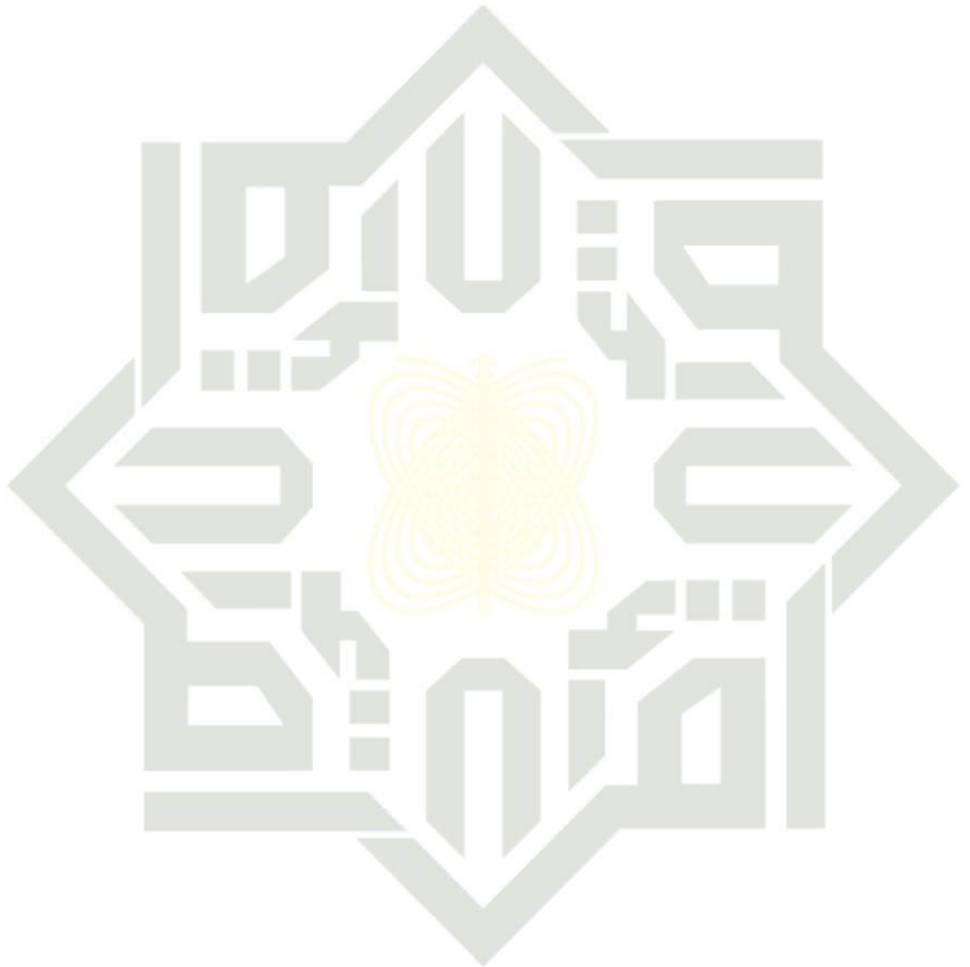

UIN SUSKA RIAU

Hak Cipta Dilindungi Undang-Undang

1. Dilarang mengutip sebagian atau seluruh karya tulis ini tanpa mencantumkan dan menyebutkan sumber:
 - a. Pengutipan hanya untuk kepentingan pendidikan, penelitian, penulisan karya ilmiah, penyusunan laporan, penulisan kritik atau tinjauan suatu masalah.
 - b. Pengutipan tidak merugikan kepentingan yang wajar UIN Suska Riau.
2. Dilarang mengumumkan dan memperbanyak sebagian atau seluruh karya tulis ini dalam bentuk apapun tanpa izin UIN Suska Riau.

ABSTRAK

SISTEM MANAJEMEN KESELAMATAN DAN KESEHATAN KERJA (SMK3) PADA PT. CAHAYA RIAU KAB. BENGKALIS

Oleh :

Dewi Pertiwi Saputri
NIM:01870224215

Penelitian ini bertujuan untuk mengetahui bagaimana penerapan Sistem Manajemen Keselamatan Dan Kesehatan Kerja (SMK3), mengetahui kendala-kendala dalam menerapkan Sistem Manajemen Keselamatan Dan Kesehatan Kerja (SMK3) dan mengetahui bagaimana solusi dalam menghadapi kendala-kendala dalam menerapkan Sistem Manajemen Keselamatan Dan Kesehatan Kerja (SMK3) pada SPPBE PT. Cahaya Riau Kab. Bengkalis. Penelitian ini merupakan penelitian lapangan yang teknik pengumpulan Data menggunakan wawancara dan Observasi, sumber data yang di ambil yaitu data Primer dan Sekunder dengan analisis data menggunakan metode Deskriptif. Berdasarkan penelitian yang di lakukan dapat di simpulkan bahwa SPPBE PT. Cahaya Riau Kab. Bengkalis menerapkan Sistem Manajemen Keselamatan dan Kesehatan Kerja dengan menetapkan beberapa tahapan yaitu menetapkan Komitmen dan Kebijakan, Perencanaan, Penerapan, Penilaian dan Evaluasi serta pengaruh penerapan SMK3 demi terciptanya tempat kerja yang aman, efisien dan produktif.

Kata Kunci : Sistem, Manajemen, Keselamatan Dan Kesehatan Kerja (SMK3)



Hak Cipta Dilindungi Undang-Undang

1. Dilarang mengutip sebagian atau seluruh karya tulis ini tanpa mencantumkan dan menyebutkan sumber:
 - a. Pengutipan hanya untuk kepentingan pendidikan, penelitian, penulisan karya ilmiah, penyusunan laporan, penulisan kritik atau tinjauan suatu masalah.
 - b. Pengutipan tidak merugikan kepentingan yang wajar UIN Suska Riau.
2. Dilarang mengumumkan dan memperbanyak sebagian atau seluruh karya tulis ini dalam bentuk apapun tanpa izin UIN Suska Riau.

KATA PENGANTAR



Assalamu'alaikum Warahmatullahi Wabarakatuh

Alhamdulillah segala Puji dan Syukur hanya milik Allah SWT yang senantiasa memberikan Taufik dan Hidayah-Nya, sehingga penulis dapat menyelesaikan tugas akhir ini, Shalawat dan salam senantiasa kita persembahkan kepada Rasulullah SAW, yang telah berhasil mereformasikan kehidupan umat manusia menuju tuntunan nilai-nilai islam, yang terdapat dalam Al-qur'an dan Hadist yang merupakan rujukan menjadi pegangan umat islam didalamnya setiap gerak dan langkah menuju dunia dan akhirat. Penulisan tugas akhir ini juga tidak terlepas dari bantuan yang diberikan oleh berbagai pihak, baik bantuan berupa moril maupun material, pada kesempatan ini penulis menyampaikan terima kasih yang sebesar-besarnya kepada:

1. Kepada kedua orang tua tercinta yang selalu mendo'akan saya, serta kakak-kakak yang selalu membantu dan memberikan motivasi dalam penyelesaian laporan ini.
2. Buat kakakku tersayang Riski Ninda Purwanti dan keluarga besar yang selalu memberikan do'a dan semangat dan anda tawa kepada penulis selama pembuatan tugas akhir.
3. Bapak Prof. DR. KH. Ahmad Mujahidin, M.Ag. selaku Rektor UIN SUSKA RIAU dan bapak ibu pembantu Rektor. ii
4. Bapak Dr. Drs. H. Muh. Said HM, M.Ag. selaku Dekan Fakultas Ekonomi dan Ilmu Sosial dan bapak ibu pembantu Dekan.

Hak Cipta Dilindungi Undang-Undang

1. Dilarang mengutip sebagian atau seluruh karya tulis ini tanpa mencantumkan dan menyebutkan sumber:
 - a. Pengutipan hanya untuk kepentingan pendidikan, penelitian, penulisan karya ilmiah, penyusunan laporan, penulisan kritik atau tinjauan suatu masalah.
 - b. Pengutipan tidak merugikan kepentingan yang wajar UIN Suska Riau.
2. Dilarang mengumumkan dan memperbanyak sebagian atau seluruh karya tulis ini dalam bentuk apapun tanpa izin UIN Suska Riau.

5. Ibu Qomariah Lahamid Se, M.Si selaku ketua jurusan DIII Manajemen Perusahaan Fakultas Ekonomi dan Ilmu Sosial Universitas Islam Negri Sultan Syarif Kasim Riau.
6. Ibu Abdiana Ilosa, S.AP, MPA selaku secretariat jurusan DIII Manajemen Perusahaan Fakultas Ekonomi dan Ilmu Sosial Universitas Islam Negri Sultan Syarif Kasim Riau.
7. Bapak Fakhurrozi, SE., M.M selaku pembimbing penulisan tugas akhir dan ketua jurusan S1 Manajemen Fakultas Ekonomi dan Ilmu Sosial Fakultas Ekonomi dan Ilmu Sosial Universitas Islam Negri Sultasn Syarif Kasim Riau yang bersedia meluangkan waktu dan tenaga untuk memberikan bimbingan, arahan dan motivasi yang sangat berharga bagi penulis, sehingga penulisan ini dapat terlaksana dengan baik.
8. Seluruh dosen Fakultas Ekonomi dan Ilmu Sosial yang tidak dapat penulis sebutkan satu persatu dan karyawan yang ada, terima kasih telah berusaha payah memberikan ilmu pengetahuan kepada penulis dan terima kasih atas saran dan masukan selama penulis duduk dibangku perkuliahan.
9. Bapak Edison Selaku HSE Representative SPPBE PT. Cahaya Riau Kab.Bengkalis yang telah membimbing penulis selama penelitian berlangsung.
10. Bapak Tri Ardianto selaku administrasi SPPBE PT. Cahaya Riau Kab.Bengkalis yang telah membantu memberikan informasi dan data yang dibutuhkan penulis.



Hak Cipta Diindungi Undang-Undang

1. Dilarang mengutip sebagian atau seluruh karya tulis ini tanpa mencantumkan dan menyebutkan sumber:
 - a. Pengutipan hanya untuk kepentingan pendidikan, penelitian, penulisan karya ilmiah, penyusunan laporan, penulisan kritik atau tinjauan suatu masalah.
 - b. Pengutipan tidak merugikan kepentingan yang wajar UIN Suska Riau.
2. Dilarang mengumumkan dan memperbanyak sebagian atau seluruh karya tulis ini dalam bentuk apapun tanpa izin UIN Suska Riau.

11. Seluruh teman penulis yang berada di jurusan diploma III Manajemen Perusahaan yang tidak bisa di sebutkan satu persatu, yang selalu memberikan semangat dan motivasi hingga saat ini.

Penulis menyadari dalam penulisan tugas akhir ini merupakan hasil maksimal yang dapat diperoleh, dimana hasilnya masih jauh dari kesempurnaan. Untuk itu penulis sangat mengharapkan saran - saran dan kritikan dari pembaca demi untuk kesempurnaan tugas akhir ini. Akhir kata penulis berharap semoga tugas akhir ini dapat bermanfaat bagi pembacanya.

Pekanbaru, 17 Mei 2021

Dewi Pertiwi Saputri

UIN SUSKA RIAU



DAFTAR ISI

ABSTRAK	i
KATA PENGANTAR.....	ii
DAFTAR ISI.....	iv
DAFTAR TABEL	vii
DAFTAR GAMBAR.....	viii
 BAB I PENDAHULUAN	
1.1 Latar Belakang	1
1.2 Rumusan Masalah	6
1.3 Tujuan Penelitian	6
1.4 Manfaat Penelitian	7
1.5 Metode Penelitian.....	7
1.6 Teknik Analisis Data.....	9
1.7 Sistematika Penulisan	9
 BAB II GAMBARAN UMUM PERUSAHAAN	
2.1 Sejarah berdirinya SPPBE PT.Cahaya Riau	10
2.2 Visi &Misi, Nilai-Nilai SPPBE PT.Cahaya Riau	11
2.3 Aktivitas Perusahaan.....	11
2.4 Struktur Organisasi SPPBE PT. Cahaya Riau	1
2.5 Bagian/Unit Kerja PT.Cahaya Riau	14
2.6 Logo dan gambar perusahaan pada SPPBE PT. Cahaya Riau	16

- Hak Cipta Dilindungi Undang-Undang**
1. Dilarang mengutip sebagian atau seluruh karya tulis ini tanpa mencantumkan dan menyebutkan sumber:
 - a. Pengutipan hanya untuk kepentingan pendidikan, penelitian, penulisan karya ilmiah, penyusunan laporan, penulisan kritik atau tinjauan suatu masalah.
 - b. Pengutipan tidak merugikan kepentingan yang wajar UIN Suska Riau.
 2. Dilarang mengumumkan dan memperbanyak sebagian atau seluruh karya tulis ini dalam bentuk apapun tanpa izin UIN Suska Riau.

BAB III TINJAUAN TEORI DAN PRAKTEK

Hak Cipta Diindungi Undang-Undang

1. Dilarang mengutip sebagian atau seluruh karya tulis ini tanpa mencantumkan dan menyebutkan sumber:
 - a. Pengutipan hanya untuk kepentingan pendidikan, penelitian, penulisan karya ilmiah, penyusunan laporan, penulisan kritik atau tinjauan suatu masalah.
 - b. Pengutipan tidak merugikan kepentingan yang wajar UIN Suska Riau.
2. Dilarang mengumumkan dan memperbanyak sebagian atau seluruh karya tulis ini dalam bentuk apapun tanpa izin UIN Suska Riau.

3.1 Tinjauan Teori.....	17
3.1.1 Pengertian Manajemen Sumber Daya Manusia	17
3.1.2 Pengertian Keselamatan Dan Kesehatan Kerja.....	19
3.1.3 Dasar Hukum Keselamatan dan Kesehatan Kerja	22
3.1.4 Logo dan Kebijakan K3	23
3.1.5 Proses Sistem Manajemen Keselamatan dan Kesehatan Kerja..	25
3.1.6 Tujuan Penerapan Keselamatan dan Kesehatan Kerja.....	25
3.1.7 Sistem Manajemen Keselamatan dan Kesehatan Kerja.....	27
3.1.8 Proses penerapan SMK3	28
3.1.9 Pedoman penerapan SMK3.....	29
3.1.10 Peninjauan dan peningkatan kinerja SMK3.....	30
3.1.11 Kendala dalam Menerapkan SMK3 pada perusahaan	31
3.1.12 Solusi dalam Menghadapi Kendala SMK3	32
3.1.13 Cara Mengatasi Kecelakaan Kerja.....	33
3.1.14 Jenis- jenis Kecelakaan Kerja	35
3.1.15 Alat Pelindung Diri (APD)	36
3.1.16 K3 Menurut Pandangan Islam.....	39
3.2 Tinjauan Praktek	41
3.2.1 Penerapan SMK3	41

Hak Cipta Dilindungi Undang-Undang

1. Dilarang mengutip sebagian atau seluruh karya tulis ini tanpa mencantumkan dan menyebutkan sumber:
 - a. Pengutipan hanya untuk kepentingan pendidikan, penelitian, penulisan karya ilmiah, penyusunan laporan, penulisan kritik atau tinjauan suatu masalah.
 - b. Pengutipan tidak merugikan kepentingan yang wajar UIN Suska Riau.
2. Dilarang mengumumkan dan memperbanyak sebagian atau seluruh karya tulis ini dalam bentuk apapun tanpa izin UIN Suska Riau.

3.2.2 Jenis kecelakaan kerja pada SPPBE PT. Cahaya Riau	52
3.2.3 Penyebab kecelakaan kerja pada SPPBE PT. Cahaya Riau	56
3.2.4 Upaya Meningkatkan SMK3 Pada SPPBE PT. Cahaya Riau....	61
3.2.5 Kendala menerapkan SMK3 Pada SPPBE PT. Cahaya Riau	65
3.2.6 Solusi menerapkan SMK3 Pada SPPBE PT. Cahaya Riau.....	67

BAB IV PENUTUP

4.1 Kesimpulan	75
4.2 Saran.....	77

DAFTAR PUSTAKA	78
-----------------------------	-----------

LAMPIRAN.....	79
----------------------	-----------

DAFTAR TABEL

Tabel 1.1 Jumlah Karyawan SPPBE PT. Cahaya Riau	2
Tabel 1.2 Data Kecelakaan Kerja Th 2019	3
Tabel 1.3 Pelatihan keselamatan dan kesehatan kerja	4
Tabel 3.1 Checklist Penerapan Elemen SMK3	50
Tabel 3.2 Data Kecelakaan SPPBE PT. Cahaya Riau Tahun 2018-2020	54
Tabel 3.3 Jenis Pelatihan pada SPPBE PT. Cahaya Riau	68

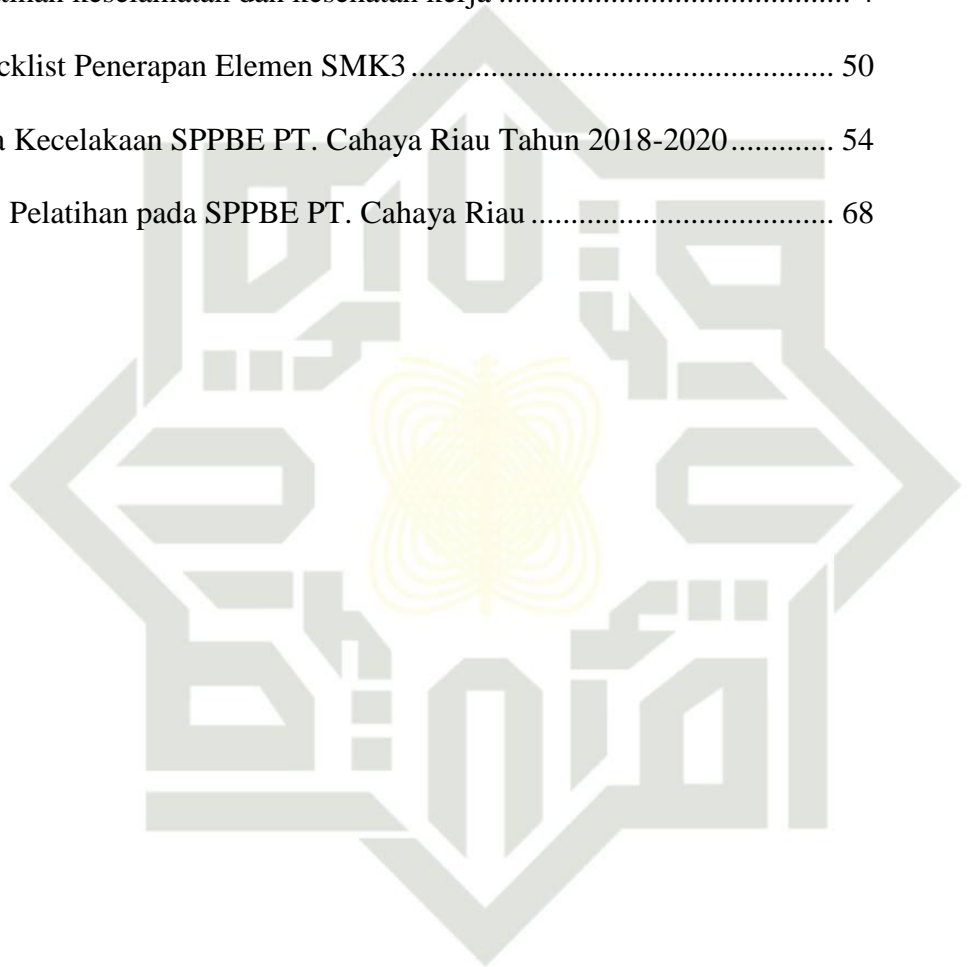

UIN SUSKA RIAU

- Hak Cipta Dilindungi Undang-Undang**
1. Dilarang mengutip sebagian atau seluruh karya tulis ini tanpa mencantumkan dan menyebutkan sumber:
 - a. Pengutipan hanya untuk kepentingan pendidikan, penelitian, penulisan karya ilmiah, penyusunan laporan, penulisan kritik atau tinjauan suatu masalah.
 - b. Pengutipan tidak merugikan kepentingan yang wajar UIN Suska Riau.
 2. Dilarang mengumumkan dan memperbanyak sebagian atau seluruh karya tulis ini dalam bentuk apapun tanpa izin UIN Suska Riau.

DAFTAR GAMBAR

Gambar 2. 1 Struktur Organisasi SPPBE PT. Cahaya Riau.....	14
Gambar 2. 2 Logo Perusahaan	16
Gambar 2. 3 Gambar Perusahaan Tampak Depan	16
Gambar 3. 1 Logo K3.....	23
Gambar 3. 2 Helm Pengaman (<i>Safety Helmet</i>)	36
Gambar 3. 3 Penutup Telinga (<i>Ear Muffs</i>).....	37
Gambar 3. 4 Kacamata pengaman	37
Gambar 3. 5 Sarung Tangan.....	38
Gambar 3. 6 Sepatu Pengaman	38
Gambar 3. 7 <i>Coverall</i>	39
Gambar 3. 8 Masker.....	35
Gambar 3. 9 Foto kecelakaan yang terjadi di SPPBE.....	55
Gambar 3.10 Filling Hall	58
Gambar 3. 11 Grounding.....	59
Gambar 3. 12 Lembar SOP yang sudah buram.....	60
Gambar 3. 13 Rambu-rambu Jalur Evakuasi keselamatan yang Pudar	60
Gambar 3. 14 Foto Tailgate Meeting	62
Gambar 3. 15 Foto Teknisi sedang Inspeksi Peralatan	62
Gambar 3. 16 Dokumen inspeksi APAR dan APAB	63
Gambar 3. 17 Foto Internal Audit	63
Gambar 3. 18 Formulir permintaan Ban	64
Gambar 3. 19 Formulir PTI.....	64
Gambar 3. 20 Pelindung Kepala	69

Hak Cipta Dilindungi Undang-Undang

1. Dilarang mengutip sebagian atau seluruh karya tulis ini tanpa mencantumkan dan menyebutkan sumber:
 - a. Pengutipan hanya untuk kepentingan pendidikan, penelitian, penulisan karya ilmiah, penyusunan laporan, penulisan kritik atau tinjauan suatu masalah.
 - b. Pengutipan tidak merugikan kepentingan yang wajar UIN Suska Riau.
2. Dilarang mengumumkan dan memperbanyak sebagian atau seluruh karya tulis ini dalam bentuk apapun tanpa izin UIN Suska Riau.

Gambar 3. 21 Cover All	69
Gambar 3. 22 Sepatu safety	70
Gambar 3. 23 Sarung tangan	70
Gambar 3. 24 Pelindung Telinga	70
Gambar 3. 25 Foto karyawan SPPBE yang menggunakan APD	71
Gambar 3. 26 Foto beberapa Rambu-rambu yang ada di SPPBE.....	71
Gambar 3. 27 Foto pemeliharaan peralatan Operasi	71
Gambar 3.28 Foto Surat Pringatan	72
Gambar 3. 29 Kotak P3K	72
Gambar 3. 27 Klinik Pratama	73
Gambar 3.28 Kartu BPJS Ketenagakerjaan dan BPJS Kesehatan	73

Hak Cipta Dilindungi Undang-Undang

1. Dilarang mengutip sebagian atau seluruh karya tulis ini tanpa mencantumkan dan menyebutkan sumber:
 - a. Pengutipan hanya untuk kepentingan pendidikan, penelitian, penulisan karya ilmiah, penyusunan laporan, penulisan kritik atau tinjauan suatu masalah.
 - b. Pengutipan tidak merugikan kepentingan yang wajar UIN Suska Riau.
2. Dilarang mengumumkan dan memperbanyak sebagian atau seluruh karya tulis ini dalam bentuk apapun tanpa izin UIN Suska Riau.

Hak Cipta Diindungi Undang-Undang

1. Dilarang mengutip sebagian atau seluruh karya tulis ini tanpa mencantumkan dan menyebutkan sumber:
 - a. Pengutipan hanya untuk kepentingan pendidikan, penelitian, penulisan karya ilmiah, penyusunan laporan, penulisan kritik atau tinjauan suatu masalah.
 - b. Pengutipan tidak merugikan kepentingan yang wajar UIN Suska Riau.
2. Dilarang mengumumkan dan memperbanyak sebagian atau seluruh karya tulis ini dalam bentuk apapun tanpa izin UIN Suska Riau.

BAB I PENDAHULUAN

1.1 Latar Belakang

Didalam perkembangan dunia yang sangat pesat dengan menggunakan teknologi modern ini, sebuah perusahaan sangat memerlukan Sumber Daya Manusia yang berkualitas sehingga mampu menghadapi segala dampak yang timbul akibat pesatnya perusahaan tersebut. Selain dari dampak positif seperti meningkatkan kesejahteraan tenaga kerja, perluasan kesempatan kerja, serta keuntungan lainnya.

Menurut **Marwansyah (2019:3)** Manajemen Sumber Daya Manusia adalah Pendayagunaan Sumber daya manusia di dalam organisasi, yang dilakukan melalui fungsi-fungsi perencanaan sumber daya manusia, perencanaan dan pengembangan karier, pemberian kompensasi dan kesejahteraan, keelamatan dan kesehatan kerja, dan hubungan industrial. Perencanaan dan implementasi fungsi-fungsi ini harus didukung oleh analisi jabatan yang cermat dan penilaian kerja yang obyektif.

Oleh karena itu, Sumber Daya Manusia merupakan salah satu faktor produksi yang sangat strategis sebagai asset yang tidak ternilai dalam menentukan keberhasilan masa depan perusahaan, dan SPPBE PT. Cahaya Riau menyadari bahwa dalam melaksanakan kegiatan pengisian Gas Elpiji berpotensi untuk menimbulkan dampak terhadap Keselamatan, Kesehatan Kerja terhadap Sumber Daya Manusia dan Lingkungan Sekitarnya. Adalah kewajiban dan Tanggung jawab SPPBE PT. Cahaya Riau dalam menjalankan usaha dan kegiatan operasinya tersebut selalu mengutamakan Keselamatan

Hak Cipta Dilindungi Undang-Undang

1. Dilarang mengutip sebagian atau seluruh karya tulis ini tanpa mencantumkan dan menyebutkan sumber:
 - a. Pengutipan hanya untuk kepentingan pendidikan, penelitian, penulisan karya ilmiah, penyusunan laporan, penulisan kritik atau tinjauan suatu masalah.
 - b. Pengutipan tidak merugikan kepentingan yang wajar UIN Suska Riau.
2. Dilarang mengumumkan dan memperbanyak sebagian atau seluruh karya tulis ini dalam bentuk apapun tanpa izin UIN Suska Riau.

dan Kesehatan Kerja bagi pekerja dan mitra kerjanya, melindungi lingkungan dari dampak yang ditimbulkan serta memelihara hubungan yang harmonis dengan masyarakat setempat.

Tenaga kerja sebagai sumber daya manusia dalam proses produksi harus terhindar dari kecelakaan kerja, sehingga kemampuan kerja, semangat kerja, kesehatan kerja akan meningkat serta diharapkan produktivitas akan meningkat. SPPBE PT. Cahaya Riau telah membagi bidang kerja karyawannya berdasarkan kebutuhan produktivitas usaha. Berikut pembagian bidang kerja karyawan berdasarkan kebutuhan produktivitas SPPBE PT. Cahaya Riau.

Table : 1.1 Jumlah Karyawan SPPBE PT. Cahaya Riau

NO	DEPARTMENT	JUMLAH
1	<i>Operator Filling</i>	12
2	<i>Operator Wrapsil</i>	3
3	Teknisi	1
4	<i>Security</i>	4
5	Administrasi	2
6	<i>HSE Officer</i>	1
7	<i>Project Manager</i>	1
8	<i>Cleaning Service</i>	1
9	<i>Driver</i>	2
	TOTAL	27

Sumber : SPPBE PT. Cahaya Riau 2020

Dari Table 1 diatas menunjukkan jumlah seluruh karyawan tetap SPPBE PT. Cahaya Riau yang berjumlah 27 orang. Sumber-sumber yaitu manusia, uang peralatan, bahan dan metode kerja yang merupakan unsur manajemen dan metode yang paling pokok adalah manusia, karena sumber-

1. Diarangi mengutip sebagian atau seluruh karya tulis ini tanpa mencantumkan dan menyebutkan sumber:
 - a. Pengutipan hanya untuk kepentingan pendidikan, penelitian, penulisan karya ilmiah, penyusunan laporan, penulisan kritik atau tinjauan suatu masalah.
 - b. Pengutipan tidak merugikan kepentingan yang wajar UIN Suska Riau.
2. Dilarang mengumumkan dan memperbanyak sebagian atau seluruh karya tulis ini dalam bentuk apapun tanpa izin UIN Suska Riau.

sumber lainnya yang akan digunakan manusia.

Data Keselamatan dan Kesehatan Kerja pada tahun 2019 s/d 2021 perusahaan SPPBE PT. Cahaya Riau sebagai berikut :

Tabel 1.2 Tabel Kecelakaan kerja Th 2019

PT.CAHAYA RIAU HES PERFORMANCE															
2019															
SPPBE DURI															
MVC SIFO TRI SIFO DAFW SIFO :															
NO	DESCRIPTION	JAN	FEB	MAR	APR	MAY	JUN	JUL	AUG	SEP	OCT	NOV	DEC	PM	KET
LAGGING															
1	Jumlah kasus kematian (Fatality)	0	0	0	0	0	0	0	0	0	0	0	0	0	
2	Jumlah hari yang hilang karena kecelakaan (DAFW)	0	0	0	0	0	0	0	0	0	0	0	0	0	
3	Jumlah kasus kecelakaan Restricted Work Case (RWC)	0	0	0	0	0	0	0	0	0	0	0	0	0	
4	Jumlah kasus penanganan medis (MTC)	0	0	0	0	0	0	0	0	0	0	0	0	0	
5	Jumlah kasus P3K (FAC)	0	0	0	0	0	0	0	0	0	1	0	0	0	Nyeri Otot Tangan
6	Jumlah kejadian nyaris celaka (Near Miss)	0	0	0	0	0	0	0	0	0	0	0	0	0	
7	Jumlah kecelakaan kendaraan bermotor/MVC	0	0	0	0	0	0	0	0	0	0	0	0	0	
8	Jumlah cedera yang tercatat/TRI	0	0	0	0	0	0	0	0	0	0	0	1	0	Tertimpa Tabung
9	Lost Time Injury	0	0	0	0	0	0	0	0	0	0	0	0	0	
10	Lost Time Injury Frequency (per million hours worked)	0	0	0	0	0	0	0	0	0	0	0	0	0	
11	Total Recordable Incident Rate (per million hours worked)/TRIR	0	0	0	0	0	0	0	0	0	0	0	0	0	
12	Days Away From Work Rate (DAFWR)	0	0	0	0	0	0	0	0	0	0	0	0	0	
13	Motor Vehicle Crash Rate/MVCR	0	0	0	0	0	0	0	0	0	0	0	0	0	

Sumber dari SPPBE PT. Cahaya Riau

Berdasarkan tabel di atas mengenai jumlah kecelakaan kerja pada SPPBE PT. Cahaya Riau bahwasanya masih terdapat kasus kecelakaan kerja pada SPPBE PT. Cahaya Riau, oleh karena itu SPPBE PT. Cahaya Riau sangat membutuhkan sistem manajemen keselamatan dan kesehatan kerja untuk lebih meminimalisir kecelakaan kerja yang akan terjadi pada perusahaan tersebut kedepannya.

Dengan adanya data kecelakaan kerja yang parah terjadi pada perusahaannya, SPPBE PT. Cahaya Riau juga mengadakan pelatihan Keselamatan dan Kesehatan Kerja (K3) untuk para karyawan. Berikut jenis-jenis pelatihan yang di adakan oleh SPPBE PT. Cahaya Riau.

Hak Cipta Dilindungi Undang-Undang

1. Dilarang mengutip sebagian atau seluruh karya tulis ini tanpa mencantumkan dan menyebutkan sumber:
 - a. Pengutipan hanya untuk kepentingan pendidikan, penelitian, penulisan karya ilmiah, penyusunan laporan, penulisan kritik atau tinjauan suatu masalah.
 - b. Pengutipan tidak merugikan kepentingan yang wajar UIN Suska Riau.
2. Dilarang mengumumkan dan memperbanyak sebagian atau seluruh karya tulis ini dalam bentuk apapun tanpa izin UIN Suska Riau.

Table 1.3 Pelatihan keselamatan dan kesehatan kerja

NO	Jenis Pelatihan	Penjelasan
1	Memakai Alat Pelindung Diri	Semua karyawan diharapkan untuk memakai Alat pelindung diri yang Lengkap saat bekerja
2	Pelatihan P3K	Semua Karyawan diharapkan mampu dan mengetahui penanganan pertolongan pertama pada kecelakaan.
3	Simulasi Keadaan Darurat	Untuk Mengetahui Cara menangani Keadaan Darurat.
4	Pemadaman Kebakaran	Upaya mencegah tindakan kebakaran, termasuk pencegahan mengatasi radiasi.

Sumber dari SPPBE PT. Cahaya Riau

Pelatihan di atas bertujuan untuk meningkatkan pengetahuan karyawan mengenai Keselamatan dan Kesehatan Kerja (K3) dengan harapan karyawan mampu meningkatkan kepedulian dan kesadaran terhadap Keselamatan dan Kesehatan Kerja (K3) yang memiliki pengaruh kuat terhadap produktivitas karyawan dan nama baik perusahaan agar sesuai dengan visi-misi perusahaan.

Agar karyawan dapat bekerja dengan efektif dan efisien seorang pemimpin harus meningkatkan kesejahteraan karyawannya dengan meningkatkan keselamatan dan kesehatan kerja karyawannya sesuai dengan fasilitas perusahaan yang ada. Perusahaan harus memastikan bahwasanya perusahaan telah menjaga keselamatan dan kesehatan kerja karyawannya dengan menjalankan Sistem Manajemen Keselamatan dan Kesehatan Kerja (SMK3) karyawannya, agar karyawan dapat bekerja dengan aman, efisien serta produktif.

Menurut **Marwansyah (2019:60)** Sistem manajemen keselamatan

Hak Cipta Dilindungi Undang-Undang

1. Dilarang mengutip sebagian atau seluruh karya tulis ini tanpa mencantumkan dan menyebutkan sumber:
 - a. Pengutipan hanya untuk kepentingan pendidikan, penelitian, penulisan karya ilmiah, penyusunan laporan, penulisan kritik atau tinjauan suatu masalah.
 - b. Pengutipan tidak merugikan kepentingan yang wajar UIN Suska Riau.
2. Dilarang mengumumkan dan memperbanyak sebagian atau seluruh karya tulis ini dalam bentuk apapun tanpa izin UIN Suska Riau.

dan kesehatan kerja adalah "bagian dari sistem manajemen perusahaan secara keseluruhan yang meliputi struktur organisasi, perencanaan, dan sumber daya yang dibutuhkan bagi pengembangan, penerapan, pencapaian, pengkajian, dan pemeliharaan kebijakan keselamatan dan kesehatan kerja dalam rangka pengendalian risiko yang berkaitan dengan kegiatan kerja guna terciptanya tempat kerja yang aman, efisien, dan produktif".

SPPBE PT. Cahaya Riau merupakan salah satu perusahaan yang bergerak di bidang pengisian dan pengangkutan Bulp Elpiji yang bekerja sama dengan PT.Pertamina. Produk yang dihasilkannya yaitu Pengisian Tabung Elpiji 3 Kg. Karyawan yang ada pada SPPBE PT. Cahaya Riau berjumlah 27 orang, dimana perusahaan harus menjaga keselamatan dan kesehatan kerja karyawannya agar meningkatnya kinerja karyawan dan produktifitas perusahaan. SPPBE PT. Cahaya Riau telah menetapkan Sistem manajemen keselamatan dan kesehatan kerja demi tercapainya tujuan dari perusahaan dengan menjaga keselamatan dan kesehatan kerja dari para karyawannya.

Oleh karena itu pentingnya penerapan sistem Keselamatan dan Kesehatan Kerja, maka penulis mencoba melakukan pelaporan yang mengangkat sebuah judul. **“SISTEM MANAJEMEN KESELAMATAN DAN KESEHATAN KERJA (SMK3) PADA SPPBE PT. CAHAYA RIAU KAB. BENGKALIS”**

1.2 Rumusan Masalah

Berdasarkan Latar Belakang yang telah penulis kemukakan diatas, maka yang menjadi rumusan masalah adalah :

1. Bagaimana Penerapan Sistem Manajemen Keselamatan dan Kesehatan Kerja (SMK3) pada SPPBE PT. Cahaya Riau Kab. Bengkalis ?
2. Apa Kendala-kendala yang di hadapi Perusahaan dalam menerapkan Sistem Manajemen Keselamatan dan Kesehatan Kerja (SMK3) pada SPPBE PT. Cahaya Riau Kab. Bengkalis ?
3. Apa solusi untuk mengatasi masalah penerapan Sistem Manajemen Keselamatan dan Kesehatan Kerja (SMK3) pada SPPBE PT. Cahaya Riau Kab. Bengkalis ?

1.3 Tujuan Penelitian

Berdasarkan Latar Belakang yang ada dan rumusan masalah yang telah di kemukakan maka tujuan dari penelitian ini sebagai berikut :

1. Untuk mengetahui penerapan i Sistem Manajemen Keselamatan dan Kesehatan Kerja (SMK3) pada SPPBE PT. Cahaya Riau Kab. Bengkalis ?
2. Untuk mengetahui Kendala-kendala yang di hadapi Perusahaan dalam menerapkan Sistem Manajemen Keselamatan dan Kesehatan Kerja (SMK3) pada SPPBE PT. Cahaya Riau Kab. Bengkalis ?
3. Untuk mengetahui solusi mengatasi masalah penerapan Sistem Manajemen Keselamatan dan Kesehatan Kerja (SMK3) pada SPPBE PT. Cahaya Riau Kab. Bengkalis ?

Hak Cipta Dilindungi Undang-Undang

1. Dilarang mengutip sebagian atau seluruh karya tulis ini tanpa mencantumkan dan menyebutkan sumber:
 - a. Pengutipan hanya untuk kepentingan pendidikan, penelitian, penulisan karya ilmiah, penyusunan laporan, penulisan kritik atau tinjauan suatu masalah.
 - b. Pengutipan tidak merugikan kepentingan yang wajar UIN Suska Riau.
2. Dilarang mengumumkan dan memperbanyak sebagian atau seluruh karya tulis ini dalam bentuk apapun tanpa izin UIN Suska Riau.

1.4 Manfaat Penelitian

1. Bagi Penulis

Penelitian ini dapat menambah pengetahuan serta mempraktekan teori-teori yang di dapat di bangku kuliah agar dapat melakukan karya ilmiah dan menyajikan dalam bentuk tulisan dengan baik. . Dan juga untuk memenuhi tugas-tugas dan melengkapi persyaratan memperoleh gelar ahli madya pada Fakultas Ekonomi dan Ilmu Sosial.

2. Bagi Perusahaan

Bagi perusahaan laporan Tugas Akhir ini dapat dijadikan pertimbangan perusahaan dan menentukan kebijakan dalam perusahaan untuk masa yang akan datang.

3. Bagi peneliti selanjutnya

Bagi peneliti selanjutnya agar dapat memberikan deskripsi dan referensi pada mahasiswa mengenai manajemen K3 pada SPPBE PT. Cahaya Riau dan untuk Menjadikan bahan referensi untuk penelitian selanjutnya.

1.5 Metode Penelitian

1. Lokasi dan Waktu penelitian

Lokasi penelitian dilaksanakan dilakukan pada SPPBE (Stasiun Pengisian dan pengangkutan Bulp Elpiji) PT. Cahaya Riau yang berlokasi JL.Lintas Duri-Dumai Km 12 Kulim Desa Sebangar Kecamatan Bathin Solapan Kabupaten Bengkalis Duri-Riau.

Waktu penelitian ini dilakukan pada tanggal 1 Maret 2021 sampai dengan bulan April 2021.

2. Sumber Data

Hak Cipta Dilindungi Undang-Undang

1. Dilarang mengutip sebagian atau seluruh karya tulis ini tanpa mencantumkan dan menyebutkan sumber:

a. Pengutipan hanya untuk kepentingan pendidikan, penelitian, penulisan karya ilmiah, penyusunan laporan, penulisan kritik atau tinjauan suatu masalah.

b. Pengutipan tidak merugikan kepentingan yang wajar UIN Suska Riau.

2. Dilarang mengumumkan dan memperbanyak sebagian atau seluruh karya tulis ini dalam bentuk apapun tanpa izin UIN Suska Riau.

Hak Cipta Dilindungi Undang-Undang

1. Dilarang mengutip sebagian atau seluruh karya tulis ini tanpa mencantumkan dan menyebutkan sumber:
 - a. Pengutipan hanya untuk kepentingan pendidikan, penelitian, penulisan karya ilmiah, penyusunan laporan, penulisan kritik atau tinjauan suatu masalah.
 - b. Pengutipan tidak merugikan kepentingan yang wajar UIN Suska Riau.
2. Dilarang mengumumkan dan memperbanyak sebagian atau seluruh karya tulis ini dalam bentuk apapun tanpa izin UIN Suska Riau.

Data yang dikumpulkan dalam laporan ini adalah:

- a. Data primer adalah data yang dikumpulkan dari sumber utama HES Representative yaitu orang yang di percaya untuk menangani HSE (Healt, Safety, Environment) dengan melalui Wawancara dan Observasi. Data primer dalam tugas akhir ini antara lain data dari hasil wawancara, observasi, dan dokumentasi.
- b. Data sekunder adalah data perusahaan yang di dapat dari arsip data yang di dokumentasikan oleh perusahaan sesuai yang di butuhkan. Data sekunder dalam tugas akhir ini antara lain sejarah, visi dan misi Perusahaan, struktur Perusahaan, dan uraian tugas-tugas karyawan Perusahaan.

3. Teknik Pengumpulan Data

Teknik pengumpulan data dalam laporan ini adalah:

- a. Wawancara adalah suatu proses memperoleh suatu fakta atau data dengan melakukan komunikasi langsung (tanya jawab secara lisan) dengan responden penelitian, baik secara temu wicara atau menggunakan teknologi komunikasi (jarak jauh).
- b. Observasi adalah aktivitas penelitian dalam rangka mengumpulkan data yang berkaitan dengan masalah penelitian melalui proses pengamatan data langsung dilapangan. Penelitian berada ditempat itu, untuk mendapatkan bukti-bukti yang valid dalam laporan yang akan diajukan.

Hak Cipta Dilindungi Undang-Undang

1. Dilarang mengutip sebagian atau seluruh karya tulis ini tanpa mencantumkan dan menyebutkan sumber:
 - a. Pengutipan hanya untuk kepentingan pendidikan, penelitian, penulisan karya ilmiah, penyusunan laporan, penulisan kritik atau tinjauan suatu masalah.
 - b. Pengutipan tidak merugikan kepentingan yang wajar UIN Suska Riau.
2. Dilarang mengumumkan dan memperbanyak sebagian atau seluruh karya tulis ini dalam bentuk apapun tanpa izin UIN Suska Riau.

1.6 Teknik Analisis Data

Metode analisis data dalam penelitian ini adalah deskriptif. Metode Deskriptif adalah metode yang digunakan untuk menggambarkan atau menganalisis suatu hasil penelitian tetapi tidak digunakan untuk membuat kesimpulan yang lebih luas. (Sugiyono,2017:147)

1.7 Sistematika Penulisan

Dalam memperoleh gambaran umum yang sistematis serta lebih terarah, maka sistematika penulisan adalah sebagai berikut:

BAB I: PENDAHULUAN

Dalam bab ini menjelaskan tentang latar belakang masalah, perumusan masalah, tujuan dan manfaat penelitian serta sistematika penulisan laporan.

BAB II: GAMBARAN UMUM PERUSAHAAN

Bab ini menjelaskan tentang Sejarah perusahaan SPPBE PT. Cahaya Riau, visi dan misi, Struktur Organisasi perusahaan, bagian/ Unit kerja.

BAB III: TINJAUAN TEORI DAN PRAKTEK

Bab ini menjelaskan, definisi MSDM , Pengertian K3, Proses SMK3, Tujuan Penerapan K3, SMK3, Proses penerapan SMK3, Cara mengurangi kecelakaan kerja, APD.

BAB IV: PENUTUP

Pada bab ini, penulis membagi menjadi dua sub yaitu kesimpulan dan saran.

Hak Cipta Dilindungi Undang-Undang

1. Dilarang mengutip sebagian atau seluruh karya tulis ini tanpa mencantumkan dan menyebutkan sumber:
 - a. Pengutipan hanya untuk kepentingan pendidikan, penelitian, penulisan karya ilmiah, penyusunan laporan, penulisan kritik atau tinjauan suatu masalah.
 - b. Pengutipan tidak merugikan kepentingan yang wajar UIN Suska Riau.
2. Dilarang mengumumkan dan memperbanyak sebagian atau seluruh karya tulis ini dalam bentuk apapun tanpa izin UIN Suska Riau.

BAB II

GAMBARAN UMUM PERUSAHAAN

2.1 Sejarah berdirinya SPPBE PT.Cahaya Riau

PT.Cahaya Riau adalah saah satu perusahaan besar yang berdiri di Provinsi Riau yang memiliki beberapa project salah satunya proyek SPPBE. **SPPBE PT.Cahaya Riau** didirikan pada tahun 2009 dan mulai beroperasi pada tahun 2010. Nama Cahaya Riau sendiri terdiri dari dua suku kata yaitu Cahaya dan Riau yang menurut pendiri memiliki arti Sesuatu yang sangat di butuhkan oleh orang banyak khususnya di Riau seperti hal nya dengan Cahaya Riau. SPPBE PT.Cahaya Riau beralamat di JL.Lintas Duri-Dumai Km 12 Kulim Desa Sebangar Kecamatan Bathin Solapan Kabupaten Bengkalis Duri-Riau.

Sejarah Perusahaan PT.CAHAYA RIAU didirikan pada tanggal 14 Maret 1983 sesuai dengan Akta No.99 yang selanjutnya meningkatkan status menjadi Perseroan Terbatas CAHAYA RIAU dihadapan Notaris Syawal Sutan Diatas Pekanbaru sebagaimana tertuang dalam Akte No.134 tanggal 25 Juni 1984 dan mendapat Pengesahan dari Departemen Kehakiman Republik Indonesia tanggal 8 April 1985 Nomor C2-1844HT01.01TH85. Seiring dengan perkembangan usaha dan untuk memaksimalkan kinerja perusahaan, maka PT. CAHAYA RIAU telah melakukan beberapa kali perubahan akta perusahaan, Akta Perubahan terakhir dilakukan dihadapan notaris Ivo Fitriyani, SH nomor : 04 Tanggal 04 Maret 2015 dan mendapat pengesahaan dari Departemen Kehakiman Republik Indonesia tanggal 31 Maret 2015 Nomor AHU-0037867.AH.01.11.

Hak Cipta Dilindungi Undang-Undang

1. Dilarang mengutip sebagian atau seluruh karya tulis ini tanpa mencantumkan dan menyebutkan sumber:
 - a. Pengutipan hanya untuk kepentingan pendidikan, penelitian, penulisan karya ilmiah, penyusunan laporan, penulisan kritik atau tinjauan suatu masalah.
 - b. Pengutipan tidak merugikan kepentingan yang wajar UIN Suska Riau.
2. Dilarang mengumumkan dan memperbanyak sebagian atau seluruh karya tulis ini dalam bentuk apapun tanpa izin UIN Suska Riau.

2.2 Visi & Misi, Nilai-Nilai SPPBE PT.Cahaya Riau

1. Visi :

Menjadi perusahaan terpercaya dalam melaksanakan jasa-jasa di setiap unit usaha.

2. Misi :

Mengedepankan kompetensi perusahaan dan seluruh karyawan serta berkomitmen dalam bekerja dan selamat serta menciptakan lingkungan yang baik sehingga menyenangkan kepada seluruh karyawan

Nilai-Nilai :

- a. *Continue Improvement* : berkomitmen terhadap perubahan yang berkelanjutan untuk mengembangkan diri dan perusahaan.
- b. *Healt* : berkomitmen terhadap kesehatan dan keselamatan seluruh tenaga kerja maupun lingkungan
- c. *Responsibility* : Berkomitmen dalam melaksanakan Pekerjaan dengan penuh tanggung jawab baik di hadapan manusia maupun di hadapan Allah SWT.

2.3 Aktivitas Perusahaan

1. Rekanan Pengadaan Kendaraan Pt.Caltex Pacific Indonesia, Semenjak tahun 1974 hingga saat ini PT.Cahaya Riau sudah ditunjuk oleh PT.Caltex Pacific Indonesia (sekarang PT.Chevron Pacific Indonesia) untuk menjadi Rekanan khususnya penyediaan/pengadaan Kendaraan dan *Heavy Duty Equipment*.

Hak Cipta Dilindungi Undang-Undang

1. Dilarang mengutip sebagian atau seluruh karya tulis ini tanpa mencantumkan dan menyebutkan sumber:
 - a. Pengutipan hanya untuk kepentingan pendidikan, penelitian, penulisan karya ilmiah, penyusunan laporan, penulisan kritik atau tinjauan suatu masalah.
 - b. Pengutipan tidak merugikan kepentingan yang wajar UIN Suska Riau.
2. Dilarang mengumumkan dan memperbanyak sebagian atau seluruh karya tulis ini dalam bentuk apapun tanpa izin UIN Suska Riau.

2. Kontraktor Teknik.

Semenjak tahun 1989 hingga saat ini ditunjuk oleh PERTAMINA sebagai Kontraktor Teknik PERTAMINA Wilayah-I, diantaranya pembangunan SPBU Swastanisasi yang berlokasi di Propinsi Riau.

3. Produk Pertamina.

Semenjak tahun 1990 hingga saat ini Pertamina menunjuk PT.Cahaya Riau untuk menjadi satu-satunya *Dealer* Aspal Produk Pertamina untuk pemasaran daerah Riau guna pembangunan jalan-jalan. Pada Tahun 2010, PT. Cahaya Riau mendapat kepercayaan dan ditunjuk menjadi Agen Elpiji untuk wilayah Duri – Riau, Untuk kegiatan usaha ini, PT. Cahaya Riau mendirikan SPPBE (Stasiun Pengisian dan Pengangkutan *Bulk* Elpiji di Duri.

4. Rekanan Pengadaan Kendaraan Sinar Mar Grup.

Semenjak tahun 2007 hingga saat ini PT. Cahaya Riau ditunjuk Sinar Mas Grup (PT. Indah Kiat *Pulp & Paper* berikut anak perusahaanya) menjadi Rekanan Penyedia Kendaraan dan Alat Berat.



2.4 Struktur Organisasi SPPBE PT. Cahaya Riau

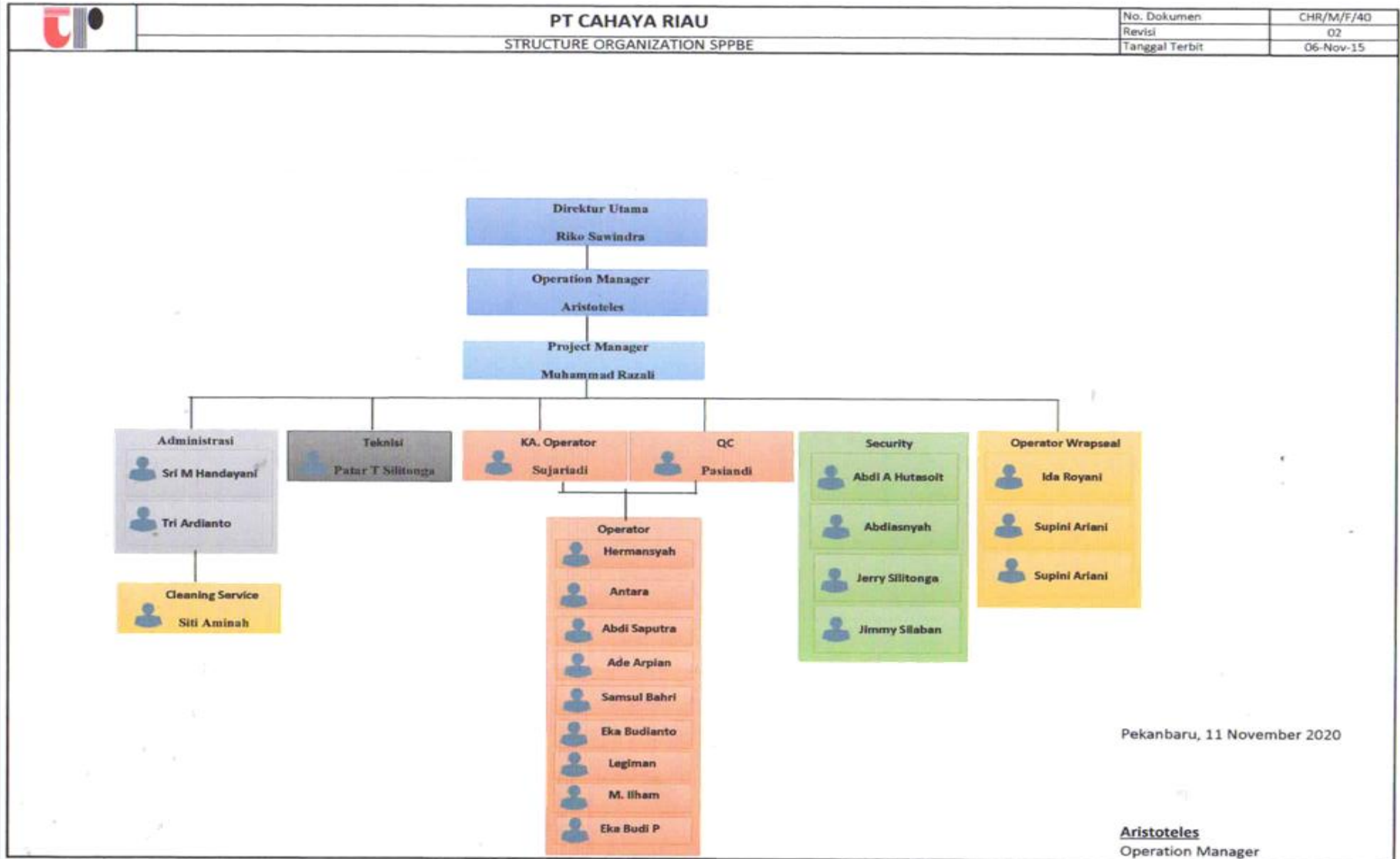

Gambar 2.1 Struktur Organisasi SPPBE PT. Cahaya Riau

- Hak Cipta Diindungi Undang-Undang
- 13
1. Diarangi mengutip sebagian atau seluruh tulisan ini tanpa mencantumkan dan menyebutkan sumber:
 - a. Pengutipan hanya untuk kepentingan kan, penelitian, penulisan karya ilmiah, penyusunan laporan, p
 - b. Pengutipan tidak merugikan kepentingan yang wajar UIN Suska Riau.
 2. Diarangi mengumumkan dan memperbanyak sebagian atau seluruh karya tulis ini dalam bentuk apapun tanpa

Hak Cipta Dilindungi Undang-Undang

1. Dilarang mengutip sebagian atau seluruh karya tulis ini tanpa mencantumkan dan menyebutkan sumber:
 - a. Pengutipan hanya untuk kepentingan pendidikan, penelitian, penulisan karya ilmiah, penyusunan laporan, penulisan kritik atau tinjauan suatu masalah.
 - b. Pengutipan tidak merugikan kepentingan yang wajar UIN Suska Riau.
2. Dilarang mengumumkan dan memperbanyak sebagian atau seluruh karya tulis ini dalam bentuk apapun tanpa izin UIN Suska Riau.

2. Bagian/Unit Kerja PT.Cahaya Riau

Direktur Utama

Fungsi Umum : Menjadi koordinator, komunikator, pengambil keputusan, pemimpin, pengelola, sekaligus eksekutor dalam sebuah perusahaan. Bertanggung Jawab Terhadap semua kegiatan Operasional Perusahaan

Project Manager

Fungsi Umum : Sebagai koordinator dalam mengendalikan kegiatan operasional perusahaan sehari-hari terutama yang berhubungan dengan kelancaran proses produksi.

c. Administrasi

Fungsi Umum : Membantu merencanakan dan melaksanakan kegiatan kerja sesuai visi misi, tujuan dan rencana kerja

d. Teknisi

Fungsi Umum : *Maintenance* peralatan (aset) SPPBE, dan memastikan semua peralatan berfungsi dengan baik.

e. Kepala Operator

Fungsi Umum : Mengepalai kegiatan kelancaran operasional produksi

Hak Cipta Dilindungi Undang-Undang

1. Dilarang mengutip sebagian atau seluruh karya tulis ini tanpa mencantumkan dan menyebutkan sumber:
 - a. Pengutipan hanya untuk kepentingan pendidikan, penelitian, penulisan karya ilmiah, penyusunan laporan, penulisan kritik atau tinjauan suatu masalah.
 - b. Pengutipan tidak merugikan kepentingan yang wajar UIN Suska Riau.
2. Dilarang mengumumkan dan memperbanyak sebagian atau seluruh karya tulis ini dalam bentuk apapun tanpa izin UIN Suska Riau.

Quality Control

Fungsi Umum : Memastikan peralatan dan produksi Memiliki hasil yang baik sesuai dengan aturan dari Pertamina.

Security

Fungsi Umum : Segala usaha untuk melindungi dan mengamankan dari gangguan/ancaman baik dari luar atau dari dalam perusahaan.

Operator

Fungsi Umum : Melayani pengisian LPG menjaga kebersihan lingkungan dan alat melakukan perawatan mesin dan peralatan pendukung membersihkan seluruh fasilitas di area sppbe.

Operator Wrapsil

Fungsi Umum : Melakukan pencetakan Wrapsil dan melakukan perawatan dan fasilitas di area ruang wrapsil.

Cleaning Service

Fungsi Umum : Membersihkan seluruh lingkungan yang kotor supaya lebih bersih dan sehat. Memperhatikan pembersihan dari prespektif semua yang dilakukan untuk lingkungannya.

Hak Cipta Dilindungi Undang-Undang

1. Dilarang mengutip sebagian atau seluruh karya tulis ini tanpa mencantumkan dan menyebutkan sumber:
 - a. Pengutipan hanya untuk kepentingan pendidikan, penelitian, penulisan karya ilmiah, penyusunan laporan, penulisan kritik atau tinjauan suatu masalah.
 - b. Pengutipan tidak merugikan kepentingan yang wajar UIN Suska Riau.
2. Dilarang mengumumkan dan memperbanyak sebagian atau seluruh karya tulis ini dalam bentuk apapun tanpa izin UIN Suska Riau.

2.2 Logo dan gambar perusahaan pada SPPBE PT. Cahaya Riau

Gambar 2.2 Logo perusahaan

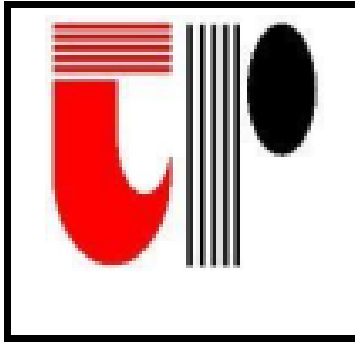

Logo pada SPPBE PT. Cahaya Riau berasal dari singkatan atau Inisial nama perusahaan, yaitu “C” yang artinya Cahaya dan “r” yang artinya. Tidak ada arti khusus secara spesifik mengenai logo perusahaan tersebut. Mulai dari awal berdirinya perusahaan tersebut, perusahaan belum pernah mengganti logo dalam artian logo baru merupaka logo pertama berdirinya perusahaan hingga saat ini.

2.3 Gambar Perusahaan Tampak Depan

Gambar 2.3 Gambar Sppbe tampak depan



Hak Cipta Dilindungi Undang-Undang

1. Dilarang mengutip sebagian atau seluruh karya tulis ini tanpa mencantumkan dan menyebutkan sumber:
 - a. Pengutipan hanya untuk kepentingan pendidikan, penelitian, penulisan karya ilmiah, penyusunan laporan, penulisan kritik atau tinjauan suatu masalah.
 - b. Pengutipan tidak merugikan kepentingan yang wajar UIN Suska Riau.
2. Dilarang mengumumkan dan memperbanyak sebagian atau seluruh karya tulis ini dalam bentuk apapun tanpa izin UIN Suska Riau.

BAB IV

PENUTUP

4.1 Kesimpulan

A. Penerapan Sistem Manajemen Keselamatan dan Kesehatan Kerja (SMK3) pada SPPBE PT. Cahaya Riau Kabupaten Bengkalis mempunyai 5 tahapan :

1. Komitmen dan Kebijakan

Komitmen dan kebijakan yang di lakukan SPPBE PT. Cahaya Riau yaitu untuk memenuhi kepuasan pelanggan dan seluruh komunitas yang bekerja sama dengan seluruh kegiatan perusahaan, SPPBE PT. Cahaya Riau selaku mitra kerja PT. Pertamina selalu mengadakan pengendalian resiko mutu, keselamatan dan kesehatan kerja lingkungan sehingga menghasilkan proses kerja dan produk yang baik.

6. Perencanaan

Perencanaan yang di lakukan SPPBE PT. Cahaya Riau yaitu dengan melakukan perencanaan identifikasi bahaya, peraturan-peraturan, tujuan dan sasaran serta perencanaan awal dan perencanaan kegiatan yang sedang berlangsung.

7. Penerapan.

Penerapan yang di lakukan SPPBE PT. Cahaya Riau dengan melakukan beberapa rangkaian kegiatan berupa Rekrutmen, pelatihan, menyediakan APD hingga membuat aturan dan sanksi bagi karyawan uang melanggar.

8. Pengukuran dan Evaluasi

Hak Cipta Dilindungi Undang-Undang

1. Dilarang mengutip sebagian atau seluruh karya tulis ini tanpa mencantumkan dan menyebutkan sumber:

- a. Pengutipan hanya untuk kepentingan pendidikan, penelitian, penulisan karya ilmiah, penyusunan laporan, penulisan kritik atau tinjauan suatu masalah.
- b. Pengutipan tidak merugikan kepentingan yang wajar UIN Suska Riau.

2. Dilarang mengumumkan dan memperbanyak sebagian atau seluruh karya tulis ini dalam bentuk apapun tanpa izin UIN Suska Riau.

Pengukuran dan evaluasi yaitu dengan melakukan penilaian dan pengawasan terhadap seluruh kegiatan yang berkaitan dengan SMK3 dengan cara Inspeksi dan Audit oleh HSE Representative dan petugas K3.

9. Pengaruh penerapan SMK3 pada perusahaan

Pengaruh penerapan SMK3 pada perusahaan yaitu dengan di adakanya ceklis elemen SMK3 setiap kurun waktu yang di tetapkanoleh perusahaan.

B. Kendala-Kendala dalam penerapan SMK3

Terdapat beberapa kendala dlam penerapan SMK3 pada SPPBE PT. Cahaya Riau yaitu :

1. kurangnya tenaga K3 pada perusahaan sehingga kurangnya pengawasan dan pengecekan dalam penerapan SMK3
2. Potensi bahaya pekerjaan yang ditimbulkan oleh karakteristik pekerjaan yang beresiko tinggi.
3. kurangnya kepedulian dan kesadaran karyawan akan pentingnya Keselamatan dan Kesehatan Kerja Karyawan.

C. Solusi dalam menghadapi lendala dalam penerapan SMK3 pada SPPBE PT. Cahaya Riau.

Terdapat beberapa soslusi yang di lakukan perusahaan dalammenghadapi kendala penerapan SMK3 pada SPPBE PT. ahaya Riau.

1. Membangun kesadaran karyawan akan pentingnya Keselamatan dan Kesehatan Kerja (K3) Karyawan.

4.2 Saran

Hak Cipta Dilindungi Undang-Undang

1. Dilarang mengutip sebagian atau seluruh karya tulis ini tanpa mencantumkan dan menyebutkan sumber:
 - a. Pengutipan hanya untuk kepentingan pendidikan, penelitian, penulisan karya ilmiah, penyusunan laporan, penulisan kritik atau tinjauan suatu masalah.
 - b. Pengutipan tidak merugikan kepentingan yang wajar UIN Suska Riau.
2. Dilarang mengumumkan dan memperbanyak sebagian atau seluruh karya tulis ini dalam bentuk apapun tanpa izin UIN Suska Riau.

2. Melakukan Pelatihan Keselamatan dan Kesehatan Kerja (K3) pada seluruh karyawan.
3. menyediakan APD (alat pelindung diri) yang lengkap.
4. membuat Rambu-rambu yang jelas dan terlihat.
5. melakukan pemeliharaan alat dan fasilitas seara terus menerus dan berkala.
6. membuat aturan dan sanksi bagi karyawan yang melanggar peraturan Keselamatan dan kesehatan kerja K3.

Dalam menerapkan Sistem Manajemen Kesehatan Kesehatan Kerja (SMK3) pada SPPBE PT.Cahaya Riau, perusahaan agar dapat menambah tenaga K3. Supaya lebih bisa mengawasi seluruh proses operasional di SPPBE agar pekerjaan yang di lakukan oleh setiap karyawan lebih selamat, safety dan nyaman dalam bekerja.

DAFTAR PUSTAKA

- Al-Qur'an Surah Al-Baqarah ayat 195
- Andana, Komang. 2012. *Manajemen Sumber Daya Manusia*. Yogyakarta : Graha Ilmu.
- Assidiqi, Adika Fuad. 2020. *Safety*. Yogyakarta : AFA Group
- Candrianto. 2020. *Pengenalan keselamatan dan kesehatan kerja*. Malang. Literasi Nusantara.
- Dahliani, Lili. 2019. *Kapita Selekta Teknologi Perkebunan*. Bogor. PT. Penerbit IPB Persa.
- Fassa, Ferdinan. 2020. *Pengantar Keselamatan dan Kesehatan Kerja Kontruksi*. Jakarta Barat : Press
- Irzal. 2016. *Dasar-dasar Keselamatan dan Kesehatan Kerja*. Jakarta. Kencana
- Kasmir. 2016. *Manajemen Sumber Daya Manusia (Teori dan Praktik)*. Jakarta. Raja Grafindo Persada.
- Marnisah, Luis. 2019. *Hubungan Industrial dan Kompensasi*. Yogyakarta : DEEPUBLISH.
- Marwansyah. 2019. *Manajemen Sumber Daya Manusia*. Bandung. Alfabeta.
- Sultan, Muhammad. 2019. *Kecelakaan kerja ; mengapa masih terjadi di tempat kerja ?*. Sidoarjo. Uwais Inspirasi Indonesia.
- Sultan, Muhammad. 2021. *Higiene Industri (Penerapan di Sektor Perusahaan)*. Malang. adza Media.
- Sitarno. 2012. *Serba Serbi Manajemen Bisnis*. Yogyakarta. Graha Ilmu.
- Shambela, Lijan poltak. 2016. *Manajemen Sumber Daya Manusia*. Jakarta. Bumi Aksara.
- Ramli Soehatman. 2010. *Sistem Keselamatan Dan Kesehatan Kerja*. Jakarta. Dian Rakyat.
- Widodo, Joko Setyo. 2020. *Keselamatan dan Kesehatan Kerja Manajemen & Implementasi K3 di tempat kerja*. Yogyakarta : Media Pustaka

- Hak Cipta Dilindungi Undang-Undang**
1. Dilarang mengutip sebagian atau seluruh karya tulis ini tanpa mencantumkan dan menyebutkan sumber:
 - a. Pengutipan hanya untuk kepentingan pendidikan, penelitian, penulisan karya ilmiah, penyusunan laporan, penulisan kritik atau tinjauan suatu masalah.
 - b. Pengutipan tidak merugikan kepentingan yang wajar UIN Suska Riau.
 2. Dilarang mengumumkan dan memperbanyak sebagian atau seluruh karya tulis ini dalam bentuk apapun tanpa izin UIN Suska Riau.

LAMPIRAN

Daftar Wawancara

Wawancara pada Pimpinan Perusahaan :

1. Bagaimana penerapan sistem manajemen K3 pada SPPBE PT. Cahaya Riau ?
2. Apa penyebab kecelakaan kerja pada SPPBE PT. Cahaya Riau ?
3. Bagaimana upaya meningkatkan sistem manajemen K3 pada SPPBE PT. Cahaya Riau ?
4. Kendala apa saja yang terjadi dalam menerapkan manajemen K3 pada SPPBE PT. Cahaya Riau ?
5. Bagaimana solusi yang harus di lakukan perusahaan dalam menghadapi kendala dalam menerapkan sistem manajemen K3 pada SPPBE PT. Cahaya Riau ?

Dokumentasi Foto Saat Wawancara



RIWAYAT PENULIS



Penulis lahir pada tanggal 06 Desember 1999. Merupakan anak kedua dari dua orang bersaudara yang merupakan putri dari pasangan Samidi dan Sumiyati dan kakak Penulis yang bernama Rizky Ninda Purwanti. Penulis menempuh pendidikan mulai dari SD Negeri 59 Sebangar tamat pada tahun 2012. Melanjutkan di SMP Negeri 7 Mandau tamat pada tahun 2015 dan setelah itu penulis melanjutkan sekolah ke SMKN 3 Perminyakan Mandau yang Tamat pada 2018. Pada tahun 2018 penulis diterima di perguruan tinggi yang ada di Pekanbaru yaitu Universitas Islam Negeri Sultan Syarif.

Kasim Riau (UIN SUSKA RIAU) pada Fakultas Ekonomi dan Ilmu Sosial jurusan D3 Manajemen Perusahaan. Pada tahun 2021 penulis menyelesaikan pendidikan di UIN SUSKA RIAU dengan judul Tugas Akhir “Sistem Manajemen Keselamatan dan Kesehatan Kerja (SMK3) pada SPPBE PT. Cahaya Riau Kab. Bengkalis. Penulis dinyatakan lulus pada tanggal 28 Juni 2021 dan menyandang Gelar Ahli Madya (A.Md) di UIN SUSKA RIAU

Hak Cipta Dilindungi Undang-Undang

1. Dilarang mengutip sebagian atau seluruh karya tulis ini tanpa mencantumkan dan menyebutkan sumber:
 - a. Pengutipan hanya untuk kepentingan pendidikan, penelitian, penulisan karya ilmiah, penyusunan laporan, penulisan kritik atau tinjauan suatu masalah.
 - b. Pengutipan tidak merugikan kepentingan yang wajar UIN Suska Riau.
2. Dilarang mengumumkan dan memperbanyak sebagian atau seluruh karya tulis ini dalam bentuk apapun tanpa izin UIN Suska Riau.