

4462/PMI-D/SD-S1/2021

**PENGARUH INDUSTRI PT. MITRA BUMI TERHADAP PENINGKATAN  
EKONOMI MASYARAKAT DI DESA BUKIT SEMBILAN  
KECAMATAN BANGKINANG  
KABUPATEN KAMPAR**



**SKRIPSI**

Diajukan kepada Fakultas Dakwah dan Komunikasi  
Universitas Islam Negeri Sultan Syarif Kasim Riau  
Untuk Memenuhi Sebagian Syarat Memperoleh  
Gelar Sarjana Strata Satu (S1) Sarjana Sosial (S.Sos)

**Oleh :**

**ELGA SURGA YUNDANI**  
**NIM. 11740124000**

**JURUSAN PENGEMBANGAN MASYARAKAT ISLAM  
FAKULTAS DAKWAH DAN KOMUNIKASI  
UNIVERSITAS ISLAM NEGERI SULTAN SYARIF KASIM  
RIAU  
2021**



Hak Cipta Dilindungi Undang-Undang

1. Dilarang mengutip sebagian atau seluruh karya tulis ini tanpa mencantumkan dan menyebutkan sumber:
  - a. Pengutipan hanya untuk kepentingan pendidikan, penelitian, penulisan karya ilmiah, penyusunan laporan, penulisan kritik atau tinjauan suatu masalah.
  - b. Pengutipan tidak merugikan kepentingan yang wajar UIN Suska Riau.
2. Dilarang mengumumkan dan memperbanyak sebagian atau seluruh karya tulis ini dalam bentuk apapun tanpa izin UIN Suska Riau.

© Hak cipta milik UIN Suska Riau

State Islamic University of Sultan Syarif Kasim Riau



UIN SUSKA RIAU

KEMENTERIAN AGAMA  
 UNIVERSITAS ISLAM NEGERI SULTAN SYARIF KASIM RIAU  
 FAKULTAS DAKWAH DAN ILMU KOMUNIKASI

كلية الدعوة و علم الاتصال

FACULTY OF DAKWAH AND COMMUNICATION SCIENCE

Jl. H.R. Soebrantas No. 155 KM. 18 Simpang Baru Panam Pekanbaru 28293 PO.Box. 1004 Telp. 0761-562223  
 Fax. 0761-562052 Web.www.uin-suska.ac.id,E-mail: iain-sq@pekanbaru-indo.net.id

**PERSETUJUAN PEMBIMBING SKRIPSI**

Setelah melakukan bimbingan, arahan, koreksi dan perbaikan sebagaimana mestinya terhadap penulis skripsi saudara:

Nama : Elga Surga Yundani

Nim : 11740124000

Judul Skripsi : Dampak Industri PT. Mitra Bumi Terhadap Peningkatan Ekonomi Masyarakat di Desa Bukit Sembilan Kecamatan Bangkinang Kabupaten Kampar

Kami berpendapat bahwa skripsi tersebut sudah dapat diajukan untuk dimunaqasahkan guna melengkapi tugas dan memenuhi salah satu syarat untuk mencapai gelar Sarjana Sosial (S.Sos)

Harapan kami semoga dalam waktu dekat, yang bersangkutan dapat dipanggil untuk diuji dalam sidang ujian munaqasah Fakultas Dakwah dan Komunikasi Universitas Islam Negeri Sultan Syarif Kasim Riau.

Demikian persetujuan ini kami sampaikan, atas perhatiannya kami ucapkan terimakasih.  
*Wassalamu'alaikum Wr Wb*

Pembimbing Skripsi

**M.Saim, MA**  
 NIK. 130417084

Mengetahui  
 Ketua Jurusan Pengembangan Masyarakat Islam

**Dr. Aslati, M.Ag**  
 NIP. 19700817 200701 2 031

Hak Cipta Dilindungi Undang-Undang

1. Dilarang mengutip sebagian atau seluruh karya tulis ini tanpa mencantumkan dan menyebutkan sumber:
  - a. Pengutipan hanya untuk kepentingan pendidikan, penelitian, penulisan karya ilmiah, penyusunan laporan, penulisan kritik atau tinjauan suatu masalah.
  - b. Pengutipan tidak merugikan kepentingan yang wajar UIN Suska Riau.
2. Dilarang mengumumkan dan memperbanyak sebagian atau seluruh karya tulis ini dalam bentuk apapun tanpa izin UIN Suska Riau.



UIN SUSKA RIAU

KEMENTERIAN AGAMA  
UNIVERSITAS ISLAM NEGERI SULTAN SYARIF KASIM RIAU  
FAKULTAS DAKWAH DAN ILMU KOMUNIKASI

كلية الدعوة و علم الاتصال

FACULTY OF DAKWAH AND COMMUNICATION SCIENCE

Jl. H.R. Soebrantas No. 155 KM. 18 Simpang Baru Panam Pekanbaru 28293 PO.Box. 1004 Telp. 0761-562223  
Fax. 0761-562052 Web. www.uin-suska.ac.id, E-mail: iain-sq@pekanbaru-indo.net.id

PENGESAHAN

Skripsi dengan judul: "PENGARUH INDUSTRI PT. MITRA BUMI TERHADAP PENINGKATAN EKONOMI MASYARAKAT DI DESA BUKIT SEMBILAN KECAMATAN BANGKINANG KABUPATEN KAMPAR" yang ditulis oleh :

Nama : Elga Surga Yundani  
Nim : 11740124000  
Jurusan : Pengembangan Masyarakat Islam ( PMI )

Telah dimunaqasahkan dalam ujian sarjana Fakultas Dakwah dan Komunikasi Universitas Islam Negeri Sultan Syarif Kasim Riau.

Hari / tanggal : Kamis / 28 Januari 2021

Sehingga skripsi ini dapat diterima Fakultas Dakwah dan Komunikasi sebagai salah satu syarat memperoleh gelar Sarjana Sosial ( S.Sos ) pada Fakultas Dakwah dan Komunikasi Universitas Islam Negeri Sultan Syarif Kasim Riau.

Pekanbaru, 03 Februari 2021

Dekan Fakultas Dakwah Dan Komunikasi  
UIN Suska Riau



Dr. Nurdin, MA

Nip : 19660620200641015

Panitia Sidang Munaqasah

Ketua / Penguji I

Yefni, M.Si

NIP : 197009142014112001

Penguji III

Dr. Kodarni, S.ST, M.Pd  
NIK : 130311014

Sekretaris / Penguji II

M. Soim, MA

NIK: 130417084

Penguji IV

Dr. Ginda, M. Ag  
NIP : 19630361991021001

Hak Cipta Dilindungi Undang-Undang

1. Dilarang mengutip sebagian atau seluruh karya tulis ini tanpa mencantumkan dan menyebutkan sumber:

a. Pengutipan hanya untuk kepentingan pendidikan, penelitian, penulisan karya ilmiah, penyusunan laporan, penulisan kritik atau tinjauan suatu masalah.

b. Pengutipan tidak merugikan kepentingan yang wajar UIN Suska Riau.

2. Dilarang mengumumkan dan memperbanyak sebagian atau seluruh karya tulis ini dalam bentuk apapun tanpa izin UIN Suska Riau.





## PENGESAHAN SEMINAR PROPOSAL

Yang bertandatangan dibawah ini adalah Dosen Penguji Pada Seminar Proposal Fakultas Dakwah dan Komunikasi UIN Sultan Syarif Kasim Riau dengan ini menyatakan bahwa mahasiswa berikut ini:

Nama : **Elga Surga Yundani**  
NIM : **11740124000**  
Judul : **Dampak Industri PT. Mitra Bumi Terhadap Peningkatan Ekonomi Masyarakat Di Desa Bukit Sembilan Kecamatan Bangkinang Kabupaten Kampar**

Telah diseminarkan pada:

Hari : **Kamis**  
Tanggal : **14 Mei 2020**

Dapat diterima untuk dilanjutkan Menjadi Skripsi Sebagai salah satu syarat mencapai gelar sarjana Strata satu (S1) Program studi Pengembangan Masyarakat Islam di Fakultas Dakwah Dan Komunikasi UIN Sultan Syarif Kasim Riau

Pekanbaru, 14 Mei 2020

Penguji Seminar Proposal,

Penguji I,

**Darusman, M. Ag**  
NIP.197008131997031001

Penguji II,

**Rosmita, M. Ag**  
NIP.197411132005012005

### Hak Cipta Dilindungi Undang-Undang

1. Dilarang mengutip sebagian atau seluruh karya tulis ini tanpa mencantumkan dan menyebutkan sumber:
  - a. Pengutipan hanya untuk kepentingan pendidikan, penelitian, penulisan karya ilmiah, penyusunan laporan, penulisan kritik atau tinjauan suatu masalah.
  - b. Pengutipan tidak merugikan kepentingan yang wajar UIN Suska Riau.
2. Dilarang mengumumkan dan memperbanyak sebagian atau seluruh karya tulis ini dalam bentuk apapun tanpa izin UIN Suska Riau.



UIN SUSKA RIAU

**LEMBAR PERNYATAAN ORISIONALITAS**

Saya yang bertanda tangan di bawah ini :

Nama : Elga Surga Yundani  
 Nim : 11740124000  
 Tempat/Tanggal Lahir : Simpang Kubu/ 22 Juli 1999  
 Jurusan : Pengembangan Masyarakat Islam  
 Judul Skripsi : **Pengaruh Industri PT. Mitra Bumi Terhadap Peningkatan Ekonomi Masyarakat di Desa Bukit Sembilan Kecamatan Bangkinang Kabupaten Kampar**

Menyatakan dengan sebenarnya bahwa penulisan skripsi ini berdasarkan hasil penelitian, pemikiran, dan pemaparan asli dari saya sendiri. Baik untuk naskah laporan maupun kegiatan yang tercantum bagian dari skripsi ini, jika terdapat karya orang lain, saya akan mencantumkan sumber yang jelas.

Pernyataan ini saya buat dengan sesungguhnya, apabila ditemukan penyimpangan dan ketidakbenaran dalam pernyataan ini, maka saya bersedia menerima sanksi akademik yang telah disesuaikan dengan peraturan yang berlaku di Fakultas Dakwah dan Komunikasi Universitas Islam Negeri Sultan Syarif Kasim serta UUD yang berlaku.

Demikian pernyataan ini saya buat dengan keadaan sadar tanpa paksaan dari pihak manapun.

Pekanbaru, 09 Februari 2021

Yang membuat pernyataan



**Elga Surga Yundani**  
**NIM. 11740124000**

Hak Cipta Diindungi Undang-Undang  
 1. Dilarang mengutip sebagian atau seluruh karya tulis ini tanpa mencantumkan dan menyebutkan sumber:  
 a. Pengutipan hanya untuk kepentingan pendidikan, penelitian, penulisan karya ilmiah, penyusunan laporan, penulisan kritik atau tinjauan suatu masalah.  
 b. Pengutipan tidak merugikan kepentingan yang wajar UIN Suska Riau.  
 2. Dilarang mengumumkan dan memperbanyak sebagian atau seluruh karya tulis ini dalam bentuk apapun tanpa izin UIN Suska Riau.





UIN SUSKA RIAU

KEMENTERIAN AGAMA  
UNIVERSITAS ISLAM NEGERI SULTAN SYARIF KASIM RIAU  
FAKULTAS DAKWAH DAN ILMU KOMUNIKASI

كلية الدعوة و علم الاتصال

FACULTY OF DAKWAH AND COMMUNICATION SCIENCE

Jl. H.R. Soebrantas No. 155 KM. 18 Simpang Baru Panam Pekanbaru 28293 PO.Box. 1004 Telp. 0761-562223  
Fax. 0761-562052 Web. www.uin-suska.ac.id, E-mail: iain-sq@pekanbaru-indo.net.id

Dosen Pembimbing Skripsi

Pekanbaru, Senen 21 Januari 2021

No : Nota Dinas

Hal : **Pengajuan Ujian Skripsi**

Kepada Yth

Dekan Fakultas Dakwah dan Komunikasi

Di\_

Tempat

*Assalamu'alaikum Wr. Wb.*

Dengan Hormat,

Setelah membaca, meneliti dan memberi petunjuk serta melakukan perubahan seperlunya, maka kami selaku Dosen Pembimbing menyetujui bahwa skripsi saudara **Elga Surga Yundani NIM : 11740124000** dengan judul **"Dampak Industri PT. Mitra Bumi Terhadap Peningkatan Ekonomi Masyarakat Di Desa Bukit Sembilan Kecamatan Bangkinang Kabupaten Kampar"**. Telah dapat diajukan untuk mengikuti **Ujian Skripsi/Munaqasah** guna memperoleh gelar Sarjana Sosial (S.Sos) dalam bidang Pengembangan Masyarakat Islam Fakultas Dakwah dan Komunikasi Universitas Islam Negeri Sultan Syarif Kasim Riau.

Harapan kami semoga dalam waktu dekat, yang bersangkutan dapat dipanggil untuk diuji dalam sidang ujian munaqasah Fakultas Dakwah dan Komunikasi Universitas Islam Negeri Sultan Syarif Kasim Riau.

Demikian Surat Pengajuan Ini kami buat atas perhatiannya kami ucapkan terimakasih.

*Wasalamu'alaikum Wr Wb*

Mengetahui,

Pembimbing Skripsi

**M. Solim, MA**  
NIK. 130417084

Hak Cipta Diindungi Undang-Undang

1. Dilarang mengutip sebagian atau seluruh karya tulis ini tanpa mencantumkan dan menyebutkan sumber:

a. Pengutipan hanya untuk kepentingan pendidikan, penelitian, penulisan karya ilmiah, penyusunan laporan, penulisan kritik atau tinjauan suatu masalah.  
b. Pengutipan tidak merugikan kepentingan yang wajar UIN Suska Riau.

2. Dilarang mengumumkan dan memperbanyak sebagian atau seluruh karya tulis ini dalam bentuk apapun tanpa izin UIN Suska Riau.

## ABSTRAK

**Nama : Elga Surga Yundani**

**Jurusan : Pengembangan Masyarakat Islam**

**Judul : Pengaruh Industri PT. Mitra Bumi Terhadap Peningkatan Ekonomi Masyarakat di Desa Bukit Sembilan Kecamatan Bangkinang Kabupaten Kampar**

Penelitian ini dilatar belakangi oleh Keberadaan industri di PT. Mitra Bumi. Dengan adanya pembangunan industri membawa dampak baik bagi kondisi ekonomi masyarakat. Penelitian ini adalah bagaimana pengaruh di industri PT. Mitra Bumi terhadap masyarakat. dimana Hal ini dapat dilihat dengan kondisi ekonomi masyarakat yang dulunya sebelum berdirinya industri masyarakat tidak mempunyai pekerjaan tetap atau buruh tani. Semenjak berdirinya industri PT. Mitra Bumi dapat memberikan perubahan positif. Dengan bekerja di Industri masyarakat mempunyai pekerjaan tetap, dan bisa memanfaatkan keberadaan industri dengan membuka usaha sehingga terbantunya ekonomi masyarakat di Desa Bukit Sembilan. penelitian ini bertujuan untuk mengetahui bagaimana Pengaruh Industri PT. Mitra Bumi Terhadap Peningkatan Ekonomi Masyarakat Di Desa Bukit Sembilan Kecamatan Bangkinang Kabupaten Kampar. Metode penelitan yang digunakan adalah metode kuantitatif, Jumlah populasi 129 KK. Teknik pengambilan sampel menggunakan metode *Random Sampling*, yaitu dengan pengambilan sampel dengan menggunakan rumus *Slovin*, yang didapatkan sebanyak 56 sampel. Teknik analisis data deskriptif kuantitatif hasil penelitian menunjukkan nilai koefisien korelasi sebesar 0,705 ( $r= 70,5\%$ ) berada pada interval 0,60-0,799. hal ini berarti variabel X (Pengaruh Industri PT.Mitra Bumi) menjelaskan berdampak terhadap variabel Y ( Peningkatan Ekonomi Masyarakat ) yang berarti kuat berdampak. Peneliti menyimpulkan bahwa terdapat dampak yang signifikan antara Pengaruh Industri Kelapa Sawit di PT.Mitra Bumi terhadap Ekonomi Masyarakat di Desa Bukit Sembilan Kecamatan Bangkinang Kabupaten Kampar

**Kata kunci: Dampak Industri PT. Mitra Bumi, Peningkatan Eekonomi Masyarakat**

Hak Cipta Dilindungi Undang-Undang

1. Dilarang mengutip sebagian atau seluruh karya tulis ini tanpa mencantumkan dan menyebutkan sumber:
  - a. Pengutipan hanya untuk kepentingan pendidikan, penelitian, penulisan karya ilmiah, penyusunan laporan, penulisan kritik atau tinjauan suatu masalah.
  - b. Pengutipan tidak merugikan kepentingan yang wajar UIN Suska Riau.
2. Dilarang mengumumkan dan memperbanyak sebagian atau seluruh karya tulis ini dalam bentuk apapun tanpa izin UIN Suska Riau.

## ABSTRACT

**Name :** Elga Surga Yundani  
**Department :** Development of Islamic Society  
**Title :** The Effect of PT. Mitra Bumi on the Society Economic Improvement in Desa Bukit Sembilan Kecamatan Bangkinang Kabupaten Kampar

This research is motivated by the existence of industry of PT. Mitra Bumi. The existence of industrial development has a good impact on the economic conditions of the community. This research aims to know the influence of the industry of PT. Mitra Bumi to society. Before the establishment of the industry, the community did not have permanent jobs or agricultural labor. Since the establishment of the PT. Mitra Bumi, people in the society receive positive changes. By working in Industry, the community has a permanent job, and can take advantage of the industry's existence by opening a business so that the economy of the community in Bukit Sembilan Village is helped. This study aims to know the Industrial Influence of PT. Mitra Bumi on the Community Economic Improvement in Bukit Sembilan Village, Bangkinang Sub-District, Kampar Regency. The research used quantitative methods. The population is 129 households. The sampling technique used the Random Sampling method, namely by using the Slovin formula, consisting of 56 samples. The quantitative descriptive data analysis technique showed that the correlation coefficient was 0.705 ( $r = 70.5\%$ ) in the interval 0.60-0.799. This means that variable X (Industrial Influence PT Mitra Bumi) explains that it has an impact on variable Y (Community Economic Improvement) which means a strong impact. The Researcher concludes that there is a significant effect between the Palm Oil Industry of PT Mitra Bumi and the Community Economic Improvement in Bukit Sembilan Village, Bangkinang Sub-District, Kampar Regency

**Keywords:** Industrial influence, PT. Mitra Bumi, Community Economic Improvement.



Hak Cipta Dilindungi Undang-Undang

1. Dilarang mengutip sebagian atau seluruh karya tulis ini tanpa mencantumkan dan menyebutkan sumber:

a. Pengutipan hanya untuk kepentingan pendidikan, penelitian, penulisan karya ilmiah, penyusunan laporan, penulisan kritik atau tinjauan suatu masalah.

b. Pengutipan tidak merugikan kepentingan yang wajar UIN Suska Riau.

2. Dilarang mengumumkan dan memperbanyak sebagian atau seluruh karya tulis ini dalam bentuk apapun tanpa izin UIN Suska Riau.

## KATA PENGANTAR



*Asslamualaikum waramatullah wabarakatuh*

Alhamdulillahrabbi'alamin, tiada kata yang indah yang patut diucapkan kecuali syukur kehadirat Allah Subhanahuwata' ala yang telah memberikan rahmat, taufik dan hidayat kepada penulis berupa kesehatan dan kesempurnaan jiwa dan raga, sehingga penulis memiliki kemampuan dan kekuatan untuk membangun hidup lebih cerah dengan tetap berada dalam hidayah-Nya. Terutama dalam menyelesaikan skripsi ini yang berjudul : “ **PENGARUH INDUSTRI DI PT. MITRA BUMI TERHADAP PERNINGKATAN EKONOMI MASYARAKAT DI DESA BUKIT SEMBILAN KECAMATAN BANGKINANG KABUPATEN KAMPAR**”. Sebagai salah satu persyaratan guna mencapai gelar Sarjana Strata Satu (SI) pada Fakultas Dakwah dan Komunikasi Universitas Islam Negeri Sultan Syarif Kasim Riau. Shalawat beserta salam selalu penulis tujukan kepada Nabi Muhammad Shallallahu alaihi wassalam yang telah berjuang merubah peradaban dunia dari keburukan menjadi lebih baik.

Dalam menyelesaikan skripsi ini, tidak sedikit sumbangan dan jasa yang penulis terima dari berbagai pihak, yang sangat membantu dalam menyelesaikan penyusunan skripsi ini. Pada kesempatan ini penulis ingin menyatakan dengan penuh rasa hormat ucapan terima kasih kepada :

1. Terutama Terima Kasih Kedua Orang Tua Penulis Ayahanda Yulius AR dan Ibunda Tercinta Ida Royani yang penulis sayangi Saudara Kandung Abang Taufiq Nabiba Fajar dan Saudara Kandung adik Khairul Dawarah. Yang selalu mendoakan memberikan semangat dan memberikan pengorbanan baik dari segi moril dan material kepada penulis sehingga penulis dapat menyelesaikan skripsi ini. Semoga mereka senantiasa dalam lindungan Allah Subhanahuwata' ala.
2. Bapak Prof. Dr. Suyitno, M.Ag selaku Plt Rektor Universitas Islam Negeri Sultan Syarif Kasim Riau, dan Wakil Rektor I Bapak Dr. H. Suryan



## Hak Cipta Dilindungi Undang-Undang

1. Dilarang mengutip sebagian atau seluruh karya tulis ini tanpa mencantumkan dan menyebutkan sumber:
  - a. Pengutipan hanya untuk kepentingan pendidikan, penelitian, penulisan karya ilmiah, penyusunan laporan, penulisan kritik atau tinjauan suatu masalah.
  - b. Pengutipan tidak merugikan kepentingan yang wajar UIN Suska Riau.
2. Dilarang mengumumkan dan memperbanyak sebagian atau seluruh karya tulis ini dalam bentuk apapun tanpa izin UIN Suska Riau.

- A. Jamrah, MA, Wakil Rektor II Bapak Dr. H. Kusnadi, M. Pd, dan Wakil Rektor III Bapak Drs. H. Promadi, MA, Pd. D. Yang telah menyediakan fasilitas belajar sehingga penulis dapat mengikuti kuliah dengan baik.
3. Drs. Nurdin, MA selaku Dekan Fakultas Dakwah dan Komunikasi Universitas Islam Negeri Sultan Syarif Kasim Riau, dan Wakil Dekan I Dr. Masduki, M. Ag Wakil Dekan II Dr. Toni Hartono, M. Si, Wakil Dekan III Dr. Azni, M. Ag
4. Dr. Aslati, M. Ag selaku Ketua Jurusan Pengembangan Masyarakat Islam Fakultas Dakwah dan Komunikasi Universitas Islam Negeri Sultan Syarif Kasim Riau.
5. Muklasin, S. Ag, M. Pd selaku Sekretaris Jurusan Pengembangan Masyarakat Islam Fakultas Dakwah dan Komunikasi Universitas Islam Negeri Sultan Syarif Kasim Riau.
6. M. Soim. MA selaku Dosen Pembimbing yang telah meluangkan waktu yang tak kenal lelah memberikan pengarahan dan masukan kepada penulis sehingga penulis dapat menyelesaikan skripsi ini.
7. Yefni, M. Si selaku Dosen Panesehat Akademik Yang Telah Memberikan Arahan dan Bimbingan, Semoga Ibu di Berikan Kesehatan oleh Allah subhanahuwata'ala, aamiin
8. Bapak dan Ibu dosen yang telah memberikan ilmu pengetahuan kepada penulis dalam menyelesaikan studi di Jurusan Pengembangan Masyarakat Islam Fakultas Dakwah dan Komunikasi Universitas Islam Negeri Sultan Syarif Kasim Riau.
9. Seluruh Staff Fakultas Dakwah dan Komunikasi Universitas Islam Negeri Sultan Syarif Kasim Riau yang telah memberikan pelayanan yang baik dan kemudahan dalam administrasi.
10. Seluruh Aparat Pemerintahan Desa Bukit Sembilan Kecamatan Bangkinang Kabupaten Kampar beserta Masyarakat yang ada di sekitar PT. Mitra Bumi yang telah memberikan kemudahan kepada penulis dalam mengumpulkan data yang dibutuhkan untuk menyelesaikan skripsi ini.



Hak Cipta Dilindungi Undang-Undang

1. Dilarang mengutip sebagian atau seluruh karya tulis ini tanpa mencantumkan dan menyebutkan sumber:
  - a. Pengutipan hanya untuk kepentingan pendidikan, penelitian, penulisan karya ilmiah, penyusunan laporan, penulisan kritik atau tinjauan suatu masalah.
  - b. Pengutipan tidak merugikan kepentingan yang wajar UIN Suska Riau.
2. Dilarang mengumumkan dan memperbanyak sebagian atau seluruh karya tulis ini dalam bentuk apapun tanpa izin UIN Suska Riau.

11. Kepada Seluruh pengolahan PT. Mitra Bumi dan Masyarakat di Desa Bukit Sembilan, Ibu Haryani Aries, dan selaku Karyawan/i PT. Mitra Bumi yang bersedia meluangkan waktunya untuk memberikan informasi terkait penyusunan skripsi ini.
12. Kepada keluarga, Teman dan Sahabat yaitu Melvi Melia, Fitrah Hayati Era Enjela, Shinta Hildayanti, Riya peti pera dan Nurhariza yang menjadi penyemangat penulis dalam menyelesaikan skripsi, semoga semuanya senantiasa dalam lindungn Allah Subhanahuwata, ala Aamiin yarabbal alamin.
13. Kepada semua teman Jurusan, salah satunya Bunga Delva Putri dan yang tidak dapat penulis sebutkan nama satu persatu. Terimakasih telah membantu dan memberikan semangat kepada penulis. Semoga Allah Subhanahuwata'ala membalas semua kebaikan kalian.

Penulis menyadari bahwa dalam penulisan skripsi ini, banyak terdapat kekurangan. Oleh karena itu dengan segala kerendahan hati penulis mengharapkan masukan berupa kritik dan saran yang membangun dari berbagai pihak. Semua masukan tersebut akan penulis jadikan sebagai motivasi untuk berkarya lebih baik lagi dimana yang akan datang. Akhir kata semoga skripsi ini dapat memberikan manfaat bagi pembacanya. Amin ya rabbal alamin.

Pekanbaru, 03 Februari 2021  
 Penulis

**ELGA SURGA YUNDANI**  
**NIM. 1170124000**



Hak Cipta Dilindungi Undang-Undang

1. Dilarang mengutip sebagian atau seluruh karya tulis ini tanpa mencantumkan dan menyebutkan sumber:
  - a. Pengutipan hanya untuk kepentingan pendidikan, penelitian, penulisan karya ilmiah, penyusunan laporan, penulisan kritik atau tinjauan suatu masalah.
  - b. Pengutipan tidak merugikan kepentingan yang wajar UIN Suska Riau.
2. Dilarang mengumumkan dan memperbanyak sebagian atau seluruh karya tulis ini dalam bentuk apapun tanpa izin UIN Suska Riau.

## DAFTAR ISI

<b>ABSTRAK</b> .....	i
<b>KATAPENGANTAR</b> .....	ii
<b>DAFTAR ISI</b> .....	vi
<b>DAFTAR TABEL</b> .....	viii
<b>DAFTAR GAMBAR</b> .....	xi
<b>DAFTAR LAMPIRAN</b> .....	xii
<b>BAB I PENDAHULUAN</b> .....	1
1.1 Latar Belakang Masalah .....	1
1.2 Penegasan Istilah .....	3
1.3 Permasalahan .....	4
1.4 Identifikasi Masalah .....	5
1.5 Batasan Masalah .....	5
1.6 Rumusan Masalah .....	5
1.7 Tujuan dan Kegunaan .....	6
1.8 Kegunaan Penelitian .....	6
1.9 Sistematika Penulisan .....	7
<b>BAB II TINJAUAN PUSTAKA</b> .....	8
2.1 Kajian Terdahulu .....	8
2.2 Landasan Teori .....	10
2.3 Konsep Operasional .....	23
2.4 Kerangka Pemikiran .....	24
2.5 Hipotesis .....	25
<b>BAB III METODOLOGI PENELITIAN</b> .....	27
3.1 Desain Penelitian .....	27
3.2 Lokasi dan Waktu Penelitian .....	27
3.3 Populasi dan Sampel .....	27
3.4 Teknik Pengumpulan Data .....	28
3.5 Uji Validitas dan Reliabilitas .....	30
3.6 Teknik Analisis Data .....	30



**Hak Cipta Dilindungi Undang-Undang**

1. Dilarang mengutip sebagian atau seluruh karya tulis ini tanpa mencantumkan dan menyebutkan sumber:
  - a. Pengutipan hanya untuk kepentingan pendidikan, penelitian, penulisan karya ilmiah, penyusunan laporan, penulisan kritik atau tinjauan suatu masalah.
  - b. Pengutipan tidak merugikan kepentingan yang wajar UIN Suska Riau.
2. Dilarang mengumumkan dan memperbanyak sebagian atau seluruh karya tulis ini dalam bentuk apapun tanpa izin UIN Suska Riau.

<b>BAB IV GAMBARAN UMUM .....</b>	<b>33</b>
4.1 Sejarah Desa Bukit Sembilan .....	33
4.2 Sejarah Industri PT. Mitra Bumi .....	39
<b>BAB V HASIL PENELITIAN .....</b>	<b>46</b>
5.1 Hasil Penelitian .....	46
5.2 Analisa Data .....	64
5.3 Pembahasan .....	76
<b>BAB VI PENUTUP .....</b>	<b>94</b>
6.1 Kesimpulan .....	94
6.2 Saran .....	94
<b>DAFTAR PUSTAKA</b>	
<b>LAMPIRAN-LAMPIRAN</b>	

**Hak Cipta Dilindungi Undang-Undang**

1. Dilarang mengutip sebagian atau seluruh karya tulis ini tanpa mencantumkan dan menyebutkan sumber:
  - a. Pengutipan hanya untuk kepentingan pendidikan, penelitian, penulisan karya ilmiah, penyusunan laporan, penulisan kritik atau tinjauan suatu masalah.
  - b. Pengutipan tidak merugikan kepentingan yang wajar UIN Suska Riau.
2. Dilarang mengumumkan dan memperbanyak sebagian atau seluruh karya tulis ini dalam bentuk apapun tanpa izin UIN Suska Riau.

## DAFTAR TABEL

Tabel 3.1	Intrepretasi Koefisien Korelasi Nilai r .....	31
Tabel 4.1	Data Kepala Desa dan Perangkat Desa Bukit Sembilan Kecamatan Bangkinang Kabupaten Kampar Provinsi Riau Tahun 2020 .....	36
Tabel 5.1	Distribusi Responden Penelitian Berdasarkan Jenis Kelamin .....	46
Tabel 5.2	Distribusi Responden Penelitian Berdasarkan Usia .....	47
Tabel 5.3	Distribusi Responden Penelitian Berdasarkan Pendidikan .	47
Tabel 5.4	Distribusi Responden Penelitian Berdasarkan Pekerjaan ...	47
Tabel 5.5	Terbukanya Lapangan Pekerjaan bagi masyarakat sekitar setempat untuk beker jadi Industri PT.Mitra Bumi .....	48
Tabel 5.6	Dengan masyarakat diterima bekerja di PT. Mitra Bumi sehingga dapat Mengurangi Pengangguran .....	49
Tabel 5.7	Masyarakat yang bekerja di PT. Mitra Bumi, sekaligus memanfaatkan membuka usaha di sekitar industri .....	49
Tabel 5.8	Masyarakat sekitar memanfaatkan untuk membuka usaha disekitar industry PT.Mitra Bumi .....	51
Tabel 5.9	Masyarakat yang membuka usaha disekitar PT.Mitra Bumi mampu menciptakan lapangan pekerjaan bagi masyarakat .....	52
Tabel 5.10	Masyarakat yang bekerja di PT.Mitra Bumi dan membuka usaha disekitar industri, mampu memenuhi kebutuhan sehari-hari dan keluarga .....	52
Tabel 5.11	Dengan usaha yang dibuka oleh masyarakat disekitar industry PT. Mitra bumi membuat masyarakat lebih mudah memenuhi kebutuhan barang sehari-hari .....	53
Tabel 5.12	Usaha yang ada disekitar PT.Mitra Bumi dapat memenuhi kebutuhan sandang, pangan, dan papan masyarakat .....	54



Hak Cipta Dilindungi Undang-Undang

1. Dilarang mengutip sebagian atau seluruh karya tulis ini tanpa mencantumkan dan menyebutkan sumber:
  - a. Pengutipan hanya untuk kepentingan pendidikan, penelitian, penulisan karya ilmiah, penyusunan laporan, penulisan kritik atau tinjauan suatu masalah.
  - b. Pengutipan tidak merugikan kepentingan yang wajar UIN Suska Riau.
2. Dilarang mengumumkan dan memperbanyak sebagian atau seluruh karya tulis ini dalam bentuk apapun tanpa izin UIN Suska Riau.

Tabel 5.13	Penyerapan tenaga kerja PT.Mitra Bumi lebih mencari masyarakat pendatang dari pada masyarakat setempat karena masyarakat pendatang memiliki pendidikan yang lebih tinggi dari pada masyarakat setempat .....	55
Tabel 5.14	Penyerapan tenaga kerja membuat laju jumlah penduduk dari masyarakat pendatang .....	55
Tabel 5.15	PT,Mitra Bumi menyediakan tempat tinggal bagi karyawan yang bekerja di industry .....	56
Tabel 5.16	Dengan terciptanya membuka usaha baru di sekitar PT.Mitra Bumi, masyarakat mampu memperoleh perubahan pendapatan .....	57
Tabel 5.17	Hasil pendapatan yang diperoleh dari bekerja di industri PT, Mitra Bumi dapat digunakan sebagian untuk menabung .....	58
Tabel 5.18	Dari membuka usaha disekitar PT.Mitra Bumi masyarakat dapat memperoleh keuntungan yang digunakan untuk biaya hidup keluarga.....	59
Tabel 5.19	Dengan bekerja di PT.Mitra Bumi dan membuka usaha masyarakat memiliki pendapatan lebih .....	59
Tabel 5.20	Dengan bekerja di PT.Mitra Bumi masyarakat memiliki pendapatan lebih .....	60
Tabel 5.21	Dari keuntungan yang diperoleh sehingga berpengaruh meningkatnya kesejahteraan masyarakat .....	61
Tabel 5.22	Masyarakat yang bekerja di PT,Mitra Bumi sebagian adalah masyarakat pendatang, bias menyesuaikan diri dengan masyarakat setempat .....	61
Tabel 5.23	Masyarakat pendatang yang bekerja, tinggal disekitar PT,Mitra Bumi bias berinteraksi dengan masyarakat sekitar setempat .....	62
Tabel 5.24	Adanya PT,Mitra Bumi mendorong terciptanya membuka berbagai macam usaha baru dimasyarakat sehingga memperoleh pendapatan lebih.....	63



Hak Cipta Dilindungi Undang-Undang

1. Dilarang mengutip sebagian atau seluruh karya tulis ini tanpa mencantumkan dan menyebutkan sumber:
  - a. Pengutipan hanya untuk kepentingan pendidikan, penelitian, penulisan karya ilmiah, penyusunan laporan, penulisan kritik atau tinjauan suatu masalah.
  - b. Pengutipan tidak merugikan kepentingan yang wajar UIN Suska Riau.
2. Dilarang mengumumkan dan memperbanyak sebagian atau seluruh karya tulis ini dalam bentuk apapun tanpa izin UIN Suska Riau.

Tabel 5.25	Hasil pendapatan yang diperoleh dari bekerja di PT,Mitra Bumi dapat memenuhi kebutuhan pangan, sandang, dan papan.....	64
Tabel 5.26	Dengan seringnya bekerja lembur karyawan mendapatkan gaji tambahan sebagai hasil dari lembur tersebut 63	
Tabel 5.27	Hasil Uji SPSS validitas variabel X (Dampak Indusrti PT.Mitra Bumi) .....	66
Tabel 5.28	Nilai Reliability variabel X .....	68
Tabel 5.29	Hasil Uji SPSS validitas variabel Y (Peningkatan Ekonomi Masyarakat .....	70
Tabel 5.30	Nilai Reliability variabel Y .....	72
Tabel 5.31	Coefficients .....	74
Tabel 5.32	Interprestasi Koefisien korerasi product moment .....	75
Tabel 5.33	Correlations .....	75
Tabel 5.34	Koefisien determinasi (R <sup>2</sup> ) .....	77
Tabel 5.35	Terbukanya lapangan pekerjaan bagi masyarakat sekitar setempat untuk bekerja di industry PT.Mitra Bumi .....	80
Tabel 5.36	Dengan usaha yang dibuka oleh masyarakat disekitar pabrik PT,Mitra Bumi membuat masyarakat lebih mudah memenuhi kebutuhan barang sehari-hari .....	82
Tabel 5.37	Penyerapan tenaga kerja PT.Mitra Bumi lebih mencari masyarakat pendatang dari pada masyarakat setempat karena masyarakat pendatang memiliki pendidikan yang lebih tinggi dari pada masyarakat setempat .....	84
Tabel 5.38	Hasil pendapatan yang diperoleh dari bekerja di industry PT,Mitra Bumi dapat digunakn sebagian untung menabung .....	86
Tabel 5.39	Dari keuntungan yang diperoleh sehingga berpengaruh meningkatnya kesejahteraan masyarakat .....	88
Tabel 5.40	Hasil pendapatan yang diperoleh dari bekerja di PT.Mitra Bumi dapat memenuhi kebutuhan pangan, sandang dan papan .....	89

**Hak Cipta Dilindungi Undang-Undang**

1. Dilarang mengutip sebagian atau seluruh karya tulis ini tanpa mencantumkan dan menyebutkan sumber:
  - a. Pengutipan hanya untuk kepentingan pendidikan, penelitian, penulisan karya ilmiah, penyusunan laporan, penulisan kritik atau tinjauan suatu masalah.
  - b. Pengutipan tidak merugikan kepentingan yang wajar UIN Suska Riau.
2. Dilarang mengumumkan dan memperbanyak sebagian atau seluruh karya tulis ini dalam bentuk apapun tanpa izin UIN Suska Riau.

**DAFTAR GAMBAR**

Gambar 2.1	Kerangka Pemikiran .....	24
Gambar 4.1	Struktur Susunan Organisasi Dan Tata Kerja Pemerintah Desa Bukit Sembilan Kecamatan Bangkinang Kabupaten Kampar .....	38
Gambar 4.2	Struktur Perusahaan PKS PT. Mitra Bumi Desa Bukit Sembilan .....	45

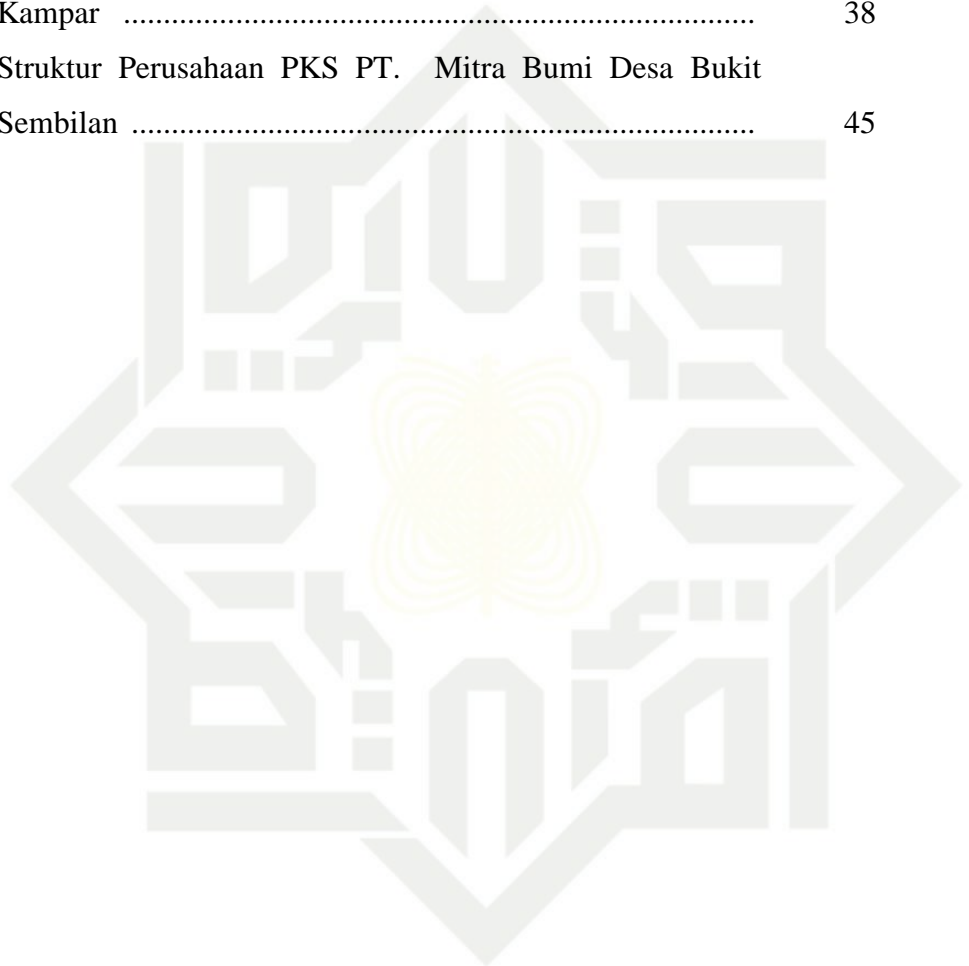

UIN SUSKA RIAU



## DAFTAR LAMPIRAN

- Lampiran 1 : Kisi-kisi Instrumen Penelitian
- Lampiran 2 : Kuisisioner Penelitian
- Lampiran 3 : Tabulasi Data Variabel X dan Variabel Y
- Lampiran 4 : Output Validitas Variabel X dan Variabel Y
- Lampiran 5 : Hasil Uji Variabel X dan Variabel Y
- Lampiran 6 : Output Uji Correlations Variabel X dan Variabel Y
- Lampiran 7 : Output Uji Regresi Linear Sederhana Variabel X dan Variabel Y
- Lampiran 8 : Hasil Dokumentasi
- Lampiran 9 : Surat Penunjukkan Pembimbing
- Lampiran 10 : Surat Mengadakan Penelitian Fakultas Dakwah dan Komunikasi
- Lampiran 11 : Rekomendasi BP2T Provinsi Riau
- Lampiran 12 : Rekomendasi Kesbangpol Kabupaten Kampar
- Lampiran 13 : Rekomendasi Desa Bukit Sembilan Kecamatan Bangkinang Kabupaten Kampar

### Hak Cipta Dilindungi Undang-Undang

1. Dilarang mengutip sebagian atau seluruh karya tulis ini tanpa mencantumkan dan menyebutkan sumber:
  - a. Pengutipan hanya untuk kepentingan pendidikan, penelitian, penulisan karya ilmiah, penyusunan laporan, penulisan kritik atau tinjauan suatu masalah.
  - b. Pengutipan tidak merugikan kepentingan yang wajar UIN Suska Riau.
2. Dilarang mengummumkan dan memperbanyak sebagian atau seluruh karya tulis ini dalam bentuk apapun tanpa izin UIN Suska Riau.

Hak Cipta Diindungi Undang-Undang

1. Diarang mengutip sebagian atau seluruh karya tulis ini tanpa mencantumkan dan menyebutkan sumber:
  - a. Pengutipan hanya untuk kepentingan pendidikan, penelitian, penulisan karya ilmiah, penyusunan laporan, penulisan kritik atau tinjauan suatu masalah.
  - b. Pengutipan tidak merugikan kepentingan yang wajar UIN Suska Riau.
2. Diarang mengumumkan dan memperbanyak sebagian atau seluruh karya tulis ini dalam bentuk apapun tanpa izin UIN Suska Riau.

## BAB I PENDAHULUAN

### 1.1 Latar Belakang Masalah

Perkembangan dan perluasan pada sektor industry telah nampak hampir keseluruh pelosok wilayah Indonesia. Pembangunan pada sektor industry ini diharapkan akan mampu meningkatkan penyerapan tenaga kerja dan mengurangi jumlah pengangguran. Jadi salah satu tujuan dari adanya pembangunan industry itu diantaranya untuk memperluas lapangan kerja, dan mampu menyerap tenaga kerja lebih banyak, sehingga secara otomatis peluang untuk bekerja bagi penduduk semakin luas, maka pendapatanpun semakin baik dan merata untuk dapat menunjang pemerataan pembangunan sehingga ketimpangan antar wilayah dapat diminimalisir, dan menciptakan daerah yang mandiri sehingga dapat membantu perekonomian Negara.

Industri bukanlah tujuan akhir dari pembangunan ekonomi, melainkan hanya salah satu strategi yang harus ditempuh untuk mendukung proses pembangunan ekonomi untuk mencapai tingkat pendapatan per kapita yang tinggi dan berkelanjutan. Meskipun pelaksanaan sangat bervariasi antar negara, periode industrialisasi merupakan tahapan logis dalam proses perubahan struktur ekonomi. Tahapan ini diwujudkan secara historis melalui kenaikan kontribusi sektor industri manufaktur dalam pembentukan PDB, permintaan konsumen, ekspor, dan kesempatan kerja.<sup>1</sup>

Industri minyak kelapa sawit merupakan salah satu industri strategis, karena berhubungan dengan sektor pertanian (agro based industry) yang banyak berkembang di negara-negara tropis seperti Indonesia, Malaysia dan Thailand. Hasil industri minyak kelapa sawit bukan hanya minyak goreng saja, tetapi juga bisa digunakan sebagai bahan dasar industri lainnya seperti industri makanan, kosmetik dan industri sabun. Prospek perkembangan industri minyak kelapa sawit saat ini sangat pesat, dimana terjadi peningkatan jumlah produksi kelapa sawit seiring meningkatnya kebutuhan masyarakat.

<sup>1</sup> Adon Nasrullah Jamaludin, *Sosiologi Pembangunan*, (Bandung: Pustaka Setia, 2016),157

**Hak Cipta Dilindungi Undang-Undang**

1. Dilarang mengutip sebagian atau seluruh karya tulis ini tanpa mencantumkan dan menyebutkan sumber:

a. Pengutipan hanya untuk kepentingan pendidikan, penelitian, penulisan karya ilmiah, penyusunan laporan, penulisan kritik atau tinjauan suatu masalah.

b. Pengutipan tidak merugikan kepentingan yang wajar UIN Suska Riau.

2. Dilarang mengumumkan dan memperbanyak sebagian atau seluruh karya tulis ini dalam bentuk apapun tanpa izin UIN Suska Riau.

Di Riau terdapat beberapa kabupaten yang turut membuka lahan perkebunan kelapa sawit, salah satunya kabupaten Kampar, ditandai dengan adanya industri. Lokasi industri ini tidak terlepas dari pengaruhnya terhadap masyarakat disekitarnya. Demikian halnya dengan eksistensi industri PT. Mitra Bumi di Desa Bukit Sembilan Kecamatan Bangkinang Kabupaten Kampar yang akan memberikan perubahan bagi masyarakat setempat.

Secara geografis PT.Mitra Bumi dalam menjalankan aktivitas perusahaannya yang berlokasi di Besa Bukit Sembilan Kecamatan Bangkinang Kabupaten Kampar yang berada di dataran tinggi, yang mempunyai lahan yang luas dan cukup bagus, banyak potensi yang masih dapat dimanfaatkan terutama dibidang pertanian. Penduduk masyarakat didaerah ini meningkat dari tahun ke tahun dan terjadi perpindahan penduduk ke daerah ini sehingga semakin meningkat. banyaknya masyarakat yang memanfaatkan daerah tersebut untuk menanam kelapa sawit. mata pencaharian utama masyarakatnya bertani dan sebagian ada yang berdagang dan bekerja dilahan-lahan orang.

Sebelum adanya industri PT. Mitra Bumi masyarakat di Desa Bukit Sembilan tidak mempunyai pekerjaan tetap, mereka hanya bisa menunggu pekerjaan berkebun sawit yang pendapatannya sekitar Rp.500.000-1.000.000. dengan pendapatan tersebut masyarakat menjual hasil panen tersebut dengan pengantaran yang sangat jauh dari desa. Terkadang dengan adanya kendaraan yang tidak memungkinkan masyarakat mengupahkan dengan memotong hasil pendapatan tersebut. oleh karena itu hasil tersebut hanya bisa mencukupi kebutuhan hidup sehari-hari. Hal ini membuat kondisi perekonomian masyarakat di desa tersebut sangat rendah. Setelah berdirinya PT. Mitra Bumi pada tanggal 09 april 2012 Yang bergerak pada bidang industri pengelolaan kelapa sawit ini. yang bergerak dalam bidang penerimaan tandan buah segar (TBS) yang kemudian diolah menjadi CPO (*crude palm oil*) dan PK (*palm kernel*). Memberikan perubahan bagi masyarakat sekitar. yakni terbukanya lapangan pekerjaan memberi kesempatan kerja kepada masyarakat sehingga mempunyai pekerjaan yang tetap sehingga membantu meningkatnya pendapatan perkapita masyarakat. adanya industri tersebut



Hak Cipta Dilindungi Undang-Undang

1. Dilarang mengutip sebagian atau seluruh karya tulis ini tanpa mencantumkan dan menyebutkan sumber:
  - a. Pengutipan hanya untuk kepentingan pendidikan, penelitian, penulisan karya ilmiah, penyusunan laporan, penulisan kritik atau tinjauan suatu masalah.
  - b. Pengutipan tidak merugikan kepentingan yang wajar UIN Suska Riau.
2. Dilarang mengumumkan dan memperbanyak sebagian atau seluruh karya tulis ini dalam bentuk apapun tanpa izin UIN Suska Riau.

masyarakat memanfaatkan dengan membuka beberapa usaha dengan berjualan membuka usaha rumah makan, warung minuman, dan sebagainya yang secara tidak langsung menunjang kelancaran ekonomi masyarakat tersebut.

Penulis berkesempatan mewawancarai dengan Kepala Desa Bukit Sembilan, Bapak Parman Handoko (41) di mana beliau mengetahui masyarakat yang bekerja di Industri PT. Mitra Bumi sebanyak 84 KK dan 45 KK masyarakat Desa Bukit Sembilan yang berada disekitar Industri tersebut. Dengan demikian beliau menyebutkan bahwa adanya industri PT. Mitra Bumi ini sangat membantu mengurangi pengangguran dan meningkatkan ekonomi masyarakat sehingga masyarakat memiliki gaji tetap. dengan Perubahan tersebut secara tidak langsung memberi dampak positif bagi masyarakat yaitu mengurangi kemiskinan di Desa Bukit Sembilan.<sup>2</sup>

Dikeempatan lain penulis mewawancarai masyarakat disana dengan ibu Niken (45) dimana sebelum adanya industri PT. Mitra Bumihanya berprofesi sebagai ibu rumah tangga. namun secara kebetulan rumahnya berdekatan dengan PT. Mitra Bumi. Maka dengan melihat jumlah karyawan yang banyak jadi timbullah untuk membuka usaha rumah makan yang saat ini rumah makannya sangat ramai karena dengan adanya industri PT. Mitra Bumi maka usaha tersebut bisa memiliki penghasilan dan memenuhi pendapatan perekonomiannya.<sup>3</sup>

Berdasarkan permasalahan diatas dapat disimpulkan bahwa dengan adanya PT. Mitra Bumi terbantunya dalam perekonomian masyarakat. Oleh karena itu penulis tertarik melakukan penelitian dengan judul : **Pengaruh Industri PT. Mitra Bumi Terhadap Peningkatan Ekonomi Masyarakat Di Desa Bukit Sembilan Kecamatan Bangkinang Kabupaten Kampar.**

## 1.2 Penegasan Istilah

Penulis menyusun penegasan istilah ini, agar tidak terjadi kekeliruan dalam menafsirkan konsep-konsep yang digunakan dalam penelitian ini, sehingga perlu diberikan penegasan istilah sebagai berikut :

<sup>2</sup> Parman Handoko (kepala desa), *Hasil Wawancara*, Desa Bukit Sembilan, 16 mei 2020

<sup>3</sup> Niken (usaha rumah makan), *Hasil Wawancara*, Desa Bukit Sembilan, 06 Januari 2020

Hak Cipta Dilindungi Undang-Undang

1. Dilarang mengutip sebagian atau seluruh karya tulis ini tanpa mencantumkan dan menyebutkan sumber:

- a. Pengutipan hanya untuk kepentingan pendidikan, penelitian, penulisan karya ilmiah, penyusunan laporan, penulisan kritik atau tinjauan suatu masalah.
- b. Pengutipan tidak merugikan kepentingan yang wajar UIN Suska Riau.

2. Dilarang mengumumkan dan memperbanyak sebagian atau seluruh karya tulis ini dalam bentuk apapun tanpa izin UIN Suska Riau.

### 1. Pengaruh

Menurut Winarno Surakhmad, pengaruh adalah kemampuan yang muncul terus berkembang yang berbeda dengan kekuasaan tidak begitu terkait dengan usaha memperjuangkan dan memaksakan kepentingan.<sup>4</sup>

### 2. PT. Mitra Bumi

PT. Mitra Bumi adalah sebuah Industri kelapa sawit yang mengelola perseroan terbatas (PT) bergerak dalam bidang penerimaan Tandan Buah Segar (TBS) Sawit yang kemudian diolah menjadi CPO (crude palm oil) dan PK (palm kernel). PKS-PT. Mitra Bumi didirikan pada tanggal 08 September 2008 dan selanjutnya tanggal 11 Februari 2010 dimulai pembangunan PMKS (pabrik minyak kelapa sawit) dan baru beroperasi pada tanggal 09 April 2012.

### 3. Peningkatan Ekonomi

Dalam kamus besar bahasa Indonesia peningkatan adalah kemajuan, perubahan, dan perbaikan.<sup>5</sup> Menurut Boediono, Peningkatan Ekonomi adalah suatu proses pertumbuhan output perkapita jangka panjang yang terjadi apabila ada kecenderungan yang bersumber dari proses intern perekonomian tersebut bukan berasal dari luar dan bersifat sementara.<sup>6</sup>

## 1.3 Permasalahan

Jadi Permasalahan yang terjadi sebelum adanya PT. Mitra Bumi di Desa Bukit Sembilan masyarakat tidak mempunyai pekerjaan tetap. Masyarakat hanya bekerja sebagai petani, berdagang dan bekerja dilahan-lahan orang. mereka hanya menunggu pekerjaan yang dikerjakan hanya sekali tiga minggu yang pendapatannya sekitar RP.500.000-1.000.000. dengan hasil pendapatan tersebut masyarakat menjual hasil panen dengan pengantaran yang sangat jauh dari desa. terkadang dengan adanya kendaraan yang tidak

<sup>4</sup> Winarno Surakhmad, *Pengantar Penelitian Ilmiah Dasar*, (Bandung: Teknik Tarsito, 1982) h. 7

<sup>5</sup> Departemen Pendidikan dan Kebudayaan: *Kamus Besar Bahasa Indonesia*, (Jakarta: Balai Pustaka, 1989), hlm.203

<sup>6</sup> Boediono, *Teori Pertumbuhan Ekonomi*, (Yogyakarta : BPPE Yogyakarta, 2009), h. 52.

Hak Cipta Dilindungi Undang-Undang

1. Dilarang mengutip sebagian atau seluruh karya tulis ini tanpa mencantumkan dan menyebutkan sumber:
  - a. Pengutipan hanya untuk kepentingan pendidikan, penelitian, penulisan karya ilmiah, penyusunan laporan, penulisan kritik atau tinjauan suatu masalah.
  - b. Pengutipan tidak merugikan kepentingan yang wajar UIN Suska Riau.
2. Dilarang mengumumkan dan memperbanyak sebagian atau seluruh karya tulis ini dalam bentuk apapun tanpa izin UIN Suska Riau.

memungkinkan masyarakat mengupahkan dengan memotong hasil pendapatan tersebut. Oleh karena itu hasil tersebut hanya bisa mencukupi kebutuhan hidup sehari-hari. Hal ini yang membuat kondisi perekonomian masyarakat didesa tersebut rendah.

Dan setelah adanya industri PT. Mitra Bumi memberikan prubahan dampak positif bagi masyarakat sekitar. yakni terbukanya lapangan pekerjaan memberi kesempatan kerja kepada masyarakat sehingga mempunyai pekerjaan tetap. masyarakat memanfaatkan juga dengan membuka beberapa usaha dengan berjualan usaha rumah makan, warung minuman, rumah sewa atau kontrakan dan sebagainya yang secara tidak langsung menunjang kelancaran masyarat tersebut. Dengan hal itu sangat membantu meningkatkan perekonomian masyarakat dan mengurangi kemiskinan di desa bukit sembilan.

Berdasarkan permasalahan yang telah diungkapkan dilatar belakang dan diatas maka permasalahan utama dalam penelitian ini adalah Bagaimana Pengaruh Industri PT.Mitra Bumi Terhadap Peningkatan Ekonomi Masyarakat Di Desa Bukit Sembilan Di Kecamatan Bangkinang Kabupaten Kampar.

#### 1.4. Identifikasi Masalah

- 1 Kurangnya potensi dan keterampilan (skill) yang dimiliki.
- 2 Masyarakat hanya bekerja sebagai buruh tani dan tidak mempunyai pekerjaan tetap

#### 1.5. Batasan Masalah

Dari identifikasi di atas, maka perlu penulis membatasi masalah agar memudahkan Penelitian ini. Dalam Penelitian ini peneliti lebih memfokuskan pembahasan pada Pengaruh Industri PT. Mitra Bumi Terhadap Peningkatan Ekonomi Masyarakat di Desa Bukit Sembilan Kecamatan Bangkinang Kabupaten Kampar .

#### 1.6. Rumusan Masalah

Agar Penelitian ini lebih terarah, maka penulis merumuskan suatu permasalahan, Yaitu Pengaruh Industri PT.Mitra Bumi Kelapa Sawit



Terhadap Peningkatan Ekonomi Masyarakat di Desa Bukit Sembilan Kecamatan Bangkinang Kabupaten Kampar.

### 1.7. Tujuan dan Kegunaan

Adapun tujuan Mengenai permasalahan diatas, maka penelitian ini dilakukan dengan tujuan untuk mengetahui bagaimana Pengaruh Industri PT.Mitra Bumi Kelapa Sawit Terhadap Peningkatan Ekonomi Masyarakat di Desa Bukit Sembilan Kecamatan Bangkinang Kabupaten Kampar.

### 1.8. Kegunaan Penelitian

Hasil Penelitian ini diharapkan dapat memberikan manfaat sebagai berikut:

1. Kegunaan Institusi. Hasil penelitian ini dapat dijadikan sebagai bahan masukan dalam proses mengambil kebijakan serta evaluasi kinerja dalam meningkatkan ekonomi masyarakat di Desa Bukit Sembilan. Berguna Sebagai referensi bagi masyarakat dan para pengelola perusahaan agar lebih melihat, memperhatikan dan mengembangkan industry PT. Mitra Bumi dengan baik yakni untuk potensi ekonomi masyarakat sekitar dan Desa Bukit Sembilan Kecamatan Bangkinang Kabupaten Kampar.
2. Kegunaan praktis. Penelitian ini dilakukan guna sebagai persyaratan bagi penulis untuk memperoleh gelar Sarjana di Fakultas Dakwah dan Ilmu Komunikasi di UIN Sultan Syarif Kasim Riau :
  - a. Berguna untuk menambah Wadah, Ilmu, dan Pengetahuan penulis tentang bagaimana Dampak Industri PT.Mitra Bumi Kelapa Sawit Terhadap Peningkatan Ekonomi Masyarakat di Desa Bukit Sembilan Kecamatan Bangkinang Kabupaten Kampar.
  - b. Penelitian ini untuk menyelesaikan studi Program SI, guna mencapai Gelar Sarjana pada Fakultas Dakwah dan Komunikasi Universitas Islam Negeri Sultan Syarif Kasim Riau.
  - c. Penelitian ini untuk menghasilkan informasi dan bermanfaat sebagai masukan, koleksi Perpustakaan serta bahan Referensi bagi peneliti berikutnya di Jurusan Pengembangan Masyarakat Islam Fakultas Dakwah dan Komunikasi UIN SUSKA RIAU.

Hak Cipta Dilindungi Undang-Undang

1. Dilarang mengutip sebagian atau seluruh karya tulis ini tanpa mencantumkan dan menyebutkan sumber:
  - a. Pengutipan hanya untuk kepentingan pendidikan, penelitian, penulisan karya ilmiah, penyusunan laporan, penulisan kritik atau tinjauan suatu masalah.
  - b. Pengutipan tidak merugikan kepentingan yang wajar UIN Suska Riau.
2. Dilarang mengumumkan dan memperbanyak sebagian atau seluruh karya tulis ini dalam bentuk apapun tanpa izin UIN Suska Riau.

## 1.9. Sistematika Penulisan

Dalam penelitian ini disusun sistematika penulisan skripsi yang terdiri enam Bab, adapun uraiannya sebagai berikut :

### **BAB I : PENDAHULUAN**

Pada bab ini di kemukakan Latar Belakang, Penegasan Istilah, Permasalahan, Tujuan dan Kegunaan Penelitian, dan Sistematika Penulisan

### **BAB II : KAJIAN TEORI**

Pada bab ini berisikan Kajian Teori, Kajian Terdahulu, dan Defenisi Konseptual dan Operasional dan Hipotesis.

### **BAB III : METODOLOGI PENELITIAN**

Pada bab ini menguraikan tentang Jenis dan Pendekatan Penelitian, Lokasi dan Waktu Penelitian, Populasi dan Sampel, Sumber Data, Teknik Pengumpulan Data, Uji Validitas , dan Teknik Analisis Data.

### **BAB IV : GAMBARAN UMUM**

Bab ini Berisikan tentang gambaran umum subyek Penelitian

### **BAB V : HASIL PENELITIAN DAN PEMBAHASAN**

Bab ini menguraikan tentang hasil Penelitian dan Pembahasan

### **BAB VI : PENUTUP**

Bab ini mengemukakan tentang Kesimpulan dan Saran dari apa yang telah penulis uraikan yang berhubungan dengan masalah yang dihadapi

### **DAFTAR PUSTAKA**

### **LAMPIRAN-LAMPIRAN**



## Hak Cipta Dilindungi Undang-Undang

1. Dilarang mengutip sebagian atau seluruh karya tulis ini tanpa mencantumkan dan menyebutkan sumber:

- a. Pengutipan hanya untuk kepentingan pendidikan, penelitian, penulisan karya ilmiah, penyusunan laporan, penulisan kritik atau tinjauan suatu masalah.
- b. Pengutipan tidak merugikan kepentingan yang wajar UIN Suska Riau.

2. Dilarang mengumumkan dan memperbanyak sebagian atau seluruh karya tulis ini dalam bentuk apapun tanpa izin UIN Suska Riau.

## BAB II TINJAUAN PUSTAKA

### 2.1. Kajian Terdahulu

Beberapa kajian terdahulu penulis yang memahami dan mengulas terhadap penelitian-penelitian yang berkaitan dengan penelitian yang penulis teliti sebagai berikut :

1. Penelitian yang dilakukan oleh “**Istiqomah**” dengan judul skripsi “**Peran Kawasan Industri (wijayakusuma) Dalam Peningkatan Ekonomi Masyarakat Kelurahan Karanganyar Kec.tugu, Kota Semarang**” fakultas ekonomi dan bisnis islam universitas islam negeri walisongo semarang tahun 2018. Penelitian ini merupakan penelitian lapangan dengan menggunakan pendekatan kualitatif dengan menggunakan teknik analisis deskriptif analisis untuk melihat seperti perekonomian masyarakat Karangayar. Sumber data primer dari penelitian ini adalah hasil wawancara dan observasi dengan data sekunder data-data yang diperoleh dari dokumen-dokumen yang ada dipondok pasantren tersebut.

Hasil yang diperoleh dalam penelitian ini adalah peran kawasan industri wijayakusuma dalam peningkatan perekonomian masyarakat yang KWI memberi peran nyata yang sangat besar bagi masyarakat Karangayar yaitu peningkatan perekonomian masyarakat yang menjadi meningkat, menjadikan anak-anak sekolah ke jenjang yang tinggi, terciptanya lapangan pekerjaan dan berkurangnya pengangguran khususnya pada masyarakat Karangayar.

2. Penelitian yang dilakukan oleh “**Juan Ridar**” dengan judul skripsi “**Analisis Dampak Keberadaan PKS PT Perkebunan Nusantara v Tandun Terhadap Sosial Ekonomi Masyarakat di Kecamatan Tandun Kabupaten Rokan Hulu**” fakultas ekonomi dan ilmu sosial universitas islam negeri sultan syarif kasim riau tahun 2014. Penelitian ini bertujuan untuk mengetahui kondisi sosial ekonomi masyarakat sekitar perusahaan sebelum dan sesudah berdirinya perusahaan perkebunan kelapa sawit dan untuk mengetahui dampak terhadap kehidupan sosial ekonomi yang



## Hak Cipta Dilindungi Undang-Undang

1. Dilarang mengutip sebagian atau seluruh karya tulis ini tanpa mencantumkan dan menyebutkan sumber:

- a. Pengutipan hanya untuk kepentingan pendidikan, penelitian, penulisan karya ilmiah, penyusunan laporan, penulisan kritik atau tinjauan suatu masalah.
- b. Pengutipan tidak merugikan kepentingan yang wajar UIN Suska Riau.

2. Dilarang mengumumkan dan memperbanyak sebagian atau seluruh karya tulis ini dalam bentuk apapun tanpa izin UIN Suska Riau.

dirasakan masyarakat setelah berdirinya perusahaan perkebunan kelapa sawit maka penelitian ini tergolong pada penelitian deskriptif kualitatif yaitu suatu bentuk yang bermaksud untuk memahami fenomena tentang apa yang dialami oleh subjek penelitian.

Hasil penelitian menunjukkan bahwa dampak keberadaan perusahaan terhadap sosial ekonomi masyarakat di Kecamatan Tandun Kabupaten Rokan Hulu dalam kategori yang kurang maksimal. Hal ini dapat dilihat dari persentase rata2 kualitatif yang berjumlah 74% walaupun hasil wawancara baik namun dari hasil observasi penulis tinjau lapangan penulis masih melihat adanya nyerapan tenaga kerja pihak pt perkebunan banyak merekrut tenaga kerja diluar daerah dibandingkan dengan tenaga kerja local dalam kesempatan bekerja sehingga kehidupan sosial masyarakat local masih tergolong belum sejahtera.

3. Penelitian yang dilakukan oleh **“Ichsan Darwis”** dengan judul skripsi ***“Dampak Keberadaan Perusahaan Kelapa Sawit Terhadap Kesejahteraan Sosial Masyarakat Di Desa Bulu Mario Kabupaten Mamuju Utara”*** fakultas ilmu sosial dan ilmu politik universitas hasanuddin Makassar tahun 2015. Penelitian ini bertujuan untuk mengetahui dampak keberadaan industri sebelum dan sesudah. Dengan menggunakan sampel penelitian yang berjumlah 91 responden .

Adapun hasil yang didapatkan dari penelitian ini adalah dampak keberadaan perusahaan kelapa sawit di Desa Bulu Mario secara ekonomi membawa banyak dampak positif. Namun secara sosial membawa perubahan negatif berkenaan dengan tingkat gotong royong masyarakat. Sebelum adanya perusahaan intensitas gotong royong di Desa Bulu Mario sangatlah baik. 85 responden atau 93,4 persen dari total sampel menjawab selalu gotong royong. Sebaliknya, ketika sudah ada perusahaan intensitas gotong royong di Desa Bulu Mario mengalami penurunan yang sangat signifikan. Hanya tersisa 1 responden atau 1,1 yang menjawab selalu.

Yang membedakan dari penelitian yang sebelumnya adalah berdasarkan hasil kajian terdapat ada beberapa aspek yaitu :

Hak Cipta Dilindungi Undang-Undang

1. Dilarang mengutip sebagian atau seluruh karya tulis ini tanpa mencantumkan dan menyebutkan sumber:
  - a. Pengutipan hanya untuk kepentingan pendidikan, penelitian, penulisan karya ilmiah, penyusunan laporan, penulisan kritik atau tinjauan suatu masalah.
  - b. Pengutipan tidak merugikan kepentingan yang wajar UIN Suska Riau.
2. Dilarang mengumumkan dan memperbanyak sebagian atau seluruh karya tulis ini dalam bentuk apapun tanpa izin UIN Suska Riau.

1. Permasalahan yang dibahas ada pada peneliti terdahulu, akan tetapi penelitian menggunakan metode penelitian yang berbeda
2. Lokasi penelitian berbeda dengan kajian terdahulu
3. konsep operasional dan kerangka pikir penulis berbeda dengan kajian terdahulu.

## 2.2. Landasan Teori

Teori merupakan serangkaian konsep, definisi, dan proposisi yang disusun secara sistematis. Secara umum teori mempunyai tiga fungsi yaitu untuk menjelelaskan, meramalkan dan pengendalian suatu gejala. Berdasarkan gambaran sistematis ini dijabarkan dan menghubungkan antara variabel yang satu dengan variabel yang lainnya dengan tujuan untuk menjelaskan fenomena tersebut ada beberapa teori yang menjadi acuan terhadap permasalahan yang ada.<sup>7</sup>

Dengan melihat penelitian ini secara umum penulis akan membahas mengenai Pengaruh Industri PT. Mitra Bumi Terhadap Peningkatan Pendapatan Ekonomi Masyarakat di Desa Bukit Sembilan Kecamatan Bangkinang Kabupaten Kampar.

### 1. Pengaruh Indutri Kelapa Sawit

Menurut Surakhmad Winarno, pengaruh adalah kekuatan yang muncul dari suatu benda atau orang dan juga gejala dalam yang memberikan perubahan terhadap apa-apa yang ada disekelilingnya.<sup>8</sup>

Menurut Parlin Sitorus, pengarang buku, teori lokasi *industry* menyebutkan bahwa industri dapat dibagi dalam dua pengertian, yaitu himpunan perusahaan yang memproduksi barang-barang yang bersifat subsitansi dekat yang memiliki elastisitas permintaan yang relative positif tinggi.<sup>9</sup>

<sup>7</sup> Sugiyono, *Metode Penelitian Kuantitatif, Kualitatif dan R&D*, (Bandung: Alfabeta, 2017), 52.

<sup>8</sup> Surakhmad Winarno, *Pengantar Penelitian Ilmiah Dasar*, (Bandung: Teknik Tarsito, 1982), h.7.

<sup>9</sup> Parlin Sitorus, *teori lokasi industry*, (Jakarta: Universitas Trisakti press, 1996), Hal. 4

#### Hak Cipta Dilindungi Undang-Undang

1. Dilarang mengutip sebagian atau seluruh karya tulis ini tanpa mencantumkan dan menyebutkan sumber:
  - a. Pengutipan hanya untuk kepentingan pendidikan, penelitian, penulisan karya ilmiah, penyusunan laporan, penulisan kritik atau tinjauan suatu masalah.
  - b. Pengutipan tidak merugikan kepentingan yang wajar UIN Suska Riau.
2. Dilarang mengumumkan dan memperbanyak sebagian atau seluruh karya tulis ini dalam bentuk apapun tanpa izin UIN Suska Riau.

Industri Kelapa Sawit Bekerja mengelola sesuatu (bahan mentah) menjadi sesuatu yang bermanfaat bagi manusia, atau istilah lain “Industri” merupakan usaha produksi yang diperbolehkan produktif yang memproses bahan mentah jadi barang jadi atau barang 1/2 jadi dan bahan jadi sehingga bernilai ekonomis. Industri menjadi salah satu sektor yang berperan penting dalam perkembangan dan pembangunan wilayah. Secara umum kegiatan industri mampu menjamin keberlangsungan proses pembangunan ekonomi wilayah sehingga kegiatan industri menjadi salah satu keharusan dan perkembangan ekonomi.

Tujuan dan konsep Industri menunjukkan bahwa industri ::

- a. Proses interaksi antara pengembangan teknologi, inovasi spesialisasi produksi, dan perdagangan antarnegara.
- b. Meningkatnya pendapatan masyarakat sehingga mendorong perubahan struktur ekonomi pada banyak negara, yang semula berbasis pertanian menjadi berbasis industri.
- c. Industri tujuan akhir dari pembangunan ekonomi, melainkan hanya salah satu strategi yang harus ditempuh untuk mendukung proses pembangunan ekonomi untuk mencapai tingkat pendapatan per kapita yang tinggi dan berkelanjutan.
- d. Pelaksanaan sangat bervariasi antarnegara, periode industrialisasi merupakan tahapan logis dalam proses perubahan struktur ekonomi. Tahapan ini diwujudkan secara historis melalui kenaikan kontribusi sektor industri manufaktur dalam pembentukan PDB, permintaan konsumen, ekspor, dan kesempatan kerja.<sup>10</sup>

Partisipasi dari masyarakat dalam pelaksanaan sebuah program pembangunan mutlak diperlukan, karena masyarakatlah yang pada akhirnya akan melaksanakan program tersebut. Adanya pelibatan masyarakat memungkinkan mereka memiliki rasa tanggung jawab terhadap keberlanjutan program pembangunan, dengan pendekatan partisipatif,

<sup>10</sup> Adon Nasrullah Jamaludin, *Sosiologi Pembangunan*, (Bandung: Pustaka Setia, 2016),



## Hak Cipta Dilindungi Undang-Undang

1. Dilarang mengutip sebagian atau seluruh karya tulis ini tanpa mencantumkan dan menyebutkan sumber:
  - a. Pengutipan hanya untuk kepentingan pendidikan, penelitian, penulisan karya ilmiah, penyusunan laporan, penulisan kritik atau tinjauan suatu masalah.
  - b. Pengutipan tidak merugikan kepentingan yang wajar UIN Suska Riau.
2. Dilarang mengumumkan dan memperbanyak sebagian atau seluruh karya tulis ini dalam bentuk apapun tanpa izin UIN Suska Riau.

diharapkan partisipasi, potensi dan kreatifitas masyarakat dapat lebih tergali. Pendek kata, dengan pendekatan partisipatif diharapkan berkembangnya aktifitas yang berorientasi pada kompetensi dan tanggung jawab sosial anggota komunitas sendiri, dengan melibatkan masyarakat dalam keseluruhan proses, maka ketrampilan analisis dan perencanaan menjadi teralihkan kepada mereka.

Menurut Departemen Perindustrian dan Perdagangan (UU.No.3 Tahun 2014), tentang perindustrian, disebutkan bahwa industri adalah suatu kegiatan ekonomi yang mengolah bahan mentah, bahan baku, barang setengah jadi menjadi barang dengan nilai yang lebih tinggi penggunaannya, tidak termasuk kegiatan rancang bangun dan perekayasaan industri.<sup>11</sup>

Kelapa sawit adalah salah satu komoditas andalan yang memiliki peran besar dalam meningkatkan perekonomian Indonesia terutama di Provinsi Riau. Luasnya lahan dan tingginya produktivitas serta keuntungan yang diperoleh dari komoditas kelapa sawit, menjadi pemicu berkembangnya peluang-peluang di bidang agribisnis yang diikuti dengan berdirinya perusahaan-perusahaan yang bergerak di bidang pengolahan kelapa sawit. Berdirinya perusahaan-perusahaan di suatu daerah tertentu akan berpengaruh secara makro terhadap kondisi perekonomian nasional serta memiliki dampak terhadap kondisi kesejahteraan sosial di sekitar perusahaan-perusahaan itu didirikan (Santosa, 2017).<sup>12</sup>

Menurut departemen perindustrian, industri nasional Indonesia dikelompokkan menjadi tiga kelompok besar, yaitu sebagai berikut:

1. Industri dasar, meliputi kelompok industri mesin dan logam dasar (IMLD) dan kelompok kimia dasar (IKD). IMLD, antara lain industri mesin pertanian, elektronika kereta api, pesawat terbang, kendaraan bermotor, besi baja, aluminium, tembaga, dan sebagainya. Adapun IKD, antara lain industri pengolahan kayu dan karet alam, industri

<sup>11</sup> 12Undang-undang Republik Indonesia.UU No.3 Tahun 2014 tentang Perindustrian

<sup>12</sup> Fitri Noriyanti, *Dampak Keberadaan PT.MustikaAgung Sawit Sejahtera 2 Terhadap Kondisi Sosial Ekonomi Masyarakat di Desa Bangko Mukti*, h 1

## Hak Cipta Dilindungi Undang-Undang

1. Dilarang mengutip sebagian atau seluruh karya tulis ini tanpa mencantumkan dan menyebutkan sumber:
  - a. Pengutipan hanya untuk kepentingan pendidikan, penelitian, penulisan karya ilmiah, penyusunan laporan, penulisan kritik atau tinjauan suatu masalah.
  - b. Pengutipan tidak merugikan kepentingan yang wajar UIN Suska Riau.
2. Dilarang mengumumkan dan memperbanyak sebagian atau seluruh karya tulis ini dalam bentuk apapun tanpa izin UIN Suska Riau.

pestisida, industri pupuk, industri semen, industri batubara, dan sebagainya. Misi industri dasar adalah meningkatkan pertumbuhan ekonomi, membantu penjualan struktur industri dan bersifat padat modal. Teknologi tepat guna yang digunakan adalah teknologi maju, teruji dan tidak padat karya, namun dapat mendorong terciptanya lapangan kerja baru secara besar seajar dengan tumbuhnya industri hilir dan kegiatan ekonomi lainnya.

2. Industri kecil, meliputi industri pangan, industri sandang dan kulit, industri kimia dan bahan bangunan, industri galian bukan logam dan industri logam. Misi kelompok ini adalah melaksanakan pemerataan. Teknologi yang digunakan teknologi menengah atau sederhana dan padat karya. Pengembangan industri kecil ini diharapkan dapat menambah kesempatan kerja dan meningkatkan nilai tambah dengan memanfaatkan pasar dalam negeri dan pasar luar negeri (ekspor).
3. Industri hilir, yaitu kelompok Aneka Industri (AI), meliputi industri yang mengolah sumber daya hutan, hasil pertambangan, sumber daya pertanian secara luas, dan lain-lain. Misi kelompok AI adalah meningkatkan pertumbuhan ekonomi dan pemerataan, memperluas kesempatan kerja, tidak padat modal, dan teknologi yang digunakan adalah teknologi menengah atau teknologi maju.<sup>13</sup>

Produk merupakan segala sesuatu yang dapat ditawarkan produsen untuk diperhatikan, diminta, dicari, dibeli, digunakan, atau dikonsumsi pasar sebagai pemenuhan kebutuhan atau keinginan pasar yang bersangkutan. Secara konseptual produk adalah pemahaman subyektif dari produsen atas sesuatu yang bisa ditawarkan, sebagai usaha untuk mencapai tujuan organisasi melalui pemenuhan kebutuhan dan keinginan konsumen, sesuai dengan kompetensi dan kapasitas organisasi serta daya beli pasar (Tjiptono, 2002).

Definisi produk menurut Stanton (1997) adalah sebagai berikut:

<sup>13</sup> Adon Nasrullah Jamaludin, *Sosiologi Pembangunan*, (Bandung: Pustaka Setia, 2016), 163

#### Hak Cipta Dilindungi Undang-Undang

1. Dilarang mengutip sebagian atau seluruh karya tulis ini tanpa mencantumkan dan menyebutkan sumber:

- a. Pengutipan hanya untuk kepentingan pendidikan, penelitian, penulisan karya ilmiah, penyusunan laporan, penulisan kritik atau tinjauan suatu masalah.
- b. Pengutipan tidak merugikan kepentingan yang wajar UIN Suska Riau.

2. Dilarang mengumumkan dan memperbanyak sebagian atau seluruh karya tulis ini dalam bentuk apapun tanpa izin UIN Suska Riau.

Sekumpulan atribut yang nyata, didalamnya sudah tercakup warna, harga, kemasan, prestise pabrik, prestise pengecer dan pelayanan dari pabrik serta pengecer mungkin diterima oleh pembeli sebagai sesuatu yang mungkin bisa memuaskan keinginannya

pengaruh positif dari pembangunan industri diantaranya yaitu :

#### 1. Mengurangi pengangguran.

Pembangunan industry menyerap tenaga kerja yang dibutuhkan, masalah pengangguran merupakan masalah umum khususnya dinegara berkembang.

#### 2. Menciptakan lapangan pekerjaan

Industri telah mampu menciptakan lapangan pekerjaan. Pada tahun 2011 jumlah tenaga kerja mengalami kenaikan sebesar 2,75 persen dibandingkan tahun 2010. Kemudian di tahun 2012 naik sebesar 6,55 persen dan terjadi kenaikan juga pada dua tahun berikutnya, yaitu tahun 2013 dan 2014 masing-masing sebesar 1,54 dan 3,54 persen. Keadaan ini menunjukkan bahwa penyerapan tenaga kerja untuk sektor industri manufaktur mulai meningkat sejak tahun ke tahun.

#### 3. Terpenuhinya kebutuhan konsumsi.

Dengan adanya berbagai macam pabrik industri, kebutuhan akan barang mudah terpenuhi dengan harga yang terjangkau.

#### 4. Menekan lajunya pertumbuhan penduduk.

Dengan adanya pembangunan akan memberikan kesempatan besar bagi kaum wanita untuk bekerja sehingga dapat menekan lajunya pertumbuhan penduduk.

Pengaruh negatif yaitu munculnya potensi konflik, yaitu :

#### 1. Pencemaran Lingkungan

Pencemaran lingkungan khususnya bagi kesehatan manusia yaitu akan berdampak pada tingkat kesehatan tubuh. Semakin banyak pencemaran yang dilakukan maka kesehatan tubuh manusia yang beradadi sekitar daerah industri akan menurun



## Hak Cipta Diindungi Undang-Undang

1. Dilarang mengutip sebagian atau seluruh karya tulis ini tanpa mencantumkan dan menyebutkan sumber:

- a. Pengutipan hanya untuk kepentingan pendidikan, penelitian, penulisan karya ilmiah, penyusunan laporan, penulisan kritik atau tinjauan suatu masalah.
- b. Pengutipan tidak merugikan kepentingan yang wajar UIN Suska Riau.

2. Dilarang mengumumkan dan memperbanyak sebagian atau seluruh karya tulis ini dalam bentuk apapun tanpa izin UIN Suska Riau.

## 2. Berkurangnya lahan pertanian

Dengan pertumbuhan industri yang begitu pesat, tidak langsung akan membutuhkan tempat yang semakin luas untuk bangunan pabriknya. Untuk membangun pabrik, yang menjadi sasaran utama adalah lahan pertanian sehingga lahan-lahan produktif akan semakin berkurang.

3. Konflik akibat adanya kecemburuan sosial antar masyarakat setempat dengan masyarakat pendatang dalam hal kemudahan mengakses pekerjaan khususnya di sektor industri.<sup>14</sup>

Definisi produk menurut Kotler dan Armstrong (2000) adalah sebagai berikut: Segala sesuatu yang dapat ditawarkan ke pasar untuk mendapat perhatian, dibeli, dipergunakan, atau dikonsumsi dan yang dapat memuaskan keinginan atau kebutuhan. Berdasarkan dua definisi mengenai produk di atas maka dapat disimpulkan bahwa produk merupakan segala sesuatu yang ditawarkan produsen kepada konsumen untuk memenuhi kebutuhan konsumen dan mampu memberikan kepuasan bagi penggunaannya.

Selain itu, produk dapat pula didefinisikan sebagai persepsi konsumen yang dijabarkan oleh produsen melalui hasil produksinya. Secara lebih rinci, konsep produk total meliputi barang, kemasan, merek, label, pelayanan, dan jaminan.

Strategi Produk Baru Pengertian produk baru dapat meliputi produk orisinal, produk yang disempurnakan, produk yang dimodifikasi, dan merek baru yang dikembangkan melalui usaha riset dan pengembangan. Selain itu juga dapat didasarkan pada pandangan konsumen mengenai produk tersebut. Tujuan utama yang ingin dicapai dari penciptaan produk baru adalah sebagai berikut:

- 1) Untuk memenuhi kebutuhan baru dan memperkuat reputasi perusahaan sebagai inovator, yaitu dengan menawarkan produk yang lebih baru daripada produk sebelumnya.

<sup>14</sup> F. Gunarwan Suratno, *Analisis Mengenai Dampak Lingkungan*, ( Yogyakarta: G University Prees, 2004), 115adjah Mada

## Hak Cipta Dilindungi Undang-Undang

1. Dilarang mengutip sebagian atau seluruh karya tulis ini tanpa mencantumkan dan menyebutkan sumber:
  - a. Pengutipan hanya untuk kepentingan pendidikan, penelitian, penulisan karya ilmiah, penyusunan laporan, penulisan kritik atau tinjauan suatu masalah.
  - b. Pengutipan tidak merugikan kepentingan yang wajar UIN Suska Riau.
2. Dilarang mengumumkan dan memperbanyak sebagian atau seluruh karya tulis ini dalam bentuk apapun tanpa izin UIN Suska Riau.

2) Untuk mempertahankan daya saing terhadap produk yang ada, yaitu dengan jalan menawarkan produk yang dapat memberikan jenis kepuasan yang baru.<sup>15</sup>

Dari beberapa penjelasan tentang industri diatas penulis melihat bahwa industri suatu usaha yang bisa dihasilkan sehingga bernilai ekonomis dan bermanfaat untuk masyarakat yang berada di kawasan industri Industri kelapa sawit merupakan suatu pabrik yang berfungsi sebagai tempat pengolahan tandan buah segar (TBS) kelapa sawit menjadi minyak kelapa kasar/*crude palm oil* (CPO), inti kelapa sawit (kernel), fiber dan terpurung kelapa sawit.

Mengolah kelapa sawit sebagai tanaman penghasil minyak sawit dan inti sawit yang merupakan suatu primadona tanaman perkebunan yang menjadi sumber penghasil devisa non migas bagi indonesia. Cerahnya prospek komoditi minyak kelapa sawit dalam perdagangan minyak nabati dunia telah mendorong pemerintah untuk memacu pengembangan perkebunan kelapa sawit. Berkebangannya sub-sektor perkebunan kelapa sawit tidak lepas dari kebijakan pemerintah yang memberikan berbagai insentif, terutama kemudahan dalam hal perajinan dan bantuan subsidi investasi untuk pembangunan perkebunan.<sup>16</sup>

## 2. Peningkatan Ekonomi

Dalam kamus besar bahasa Indonesia peningkatan adalah kemajuan, perubahan, dan perbaikan.<sup>17</sup> Menurut Boediono, Peningkatan Ekonomi adalah suatu proses pertumbuhan output perkapita jangka panjang yang terjadi apabila ada kecenderungan yang bersumber dari proses intern perekonomian tersebut bukan berasal dari luar dan bersifat sementara.<sup>18</sup>

<sup>15</sup>Fandy Tjiptono, *Strategi Pemasaran*,(Yogyakarta, 2022)

<sup>16</sup>Zainal Abidin, Jurnal, *Industri Kelapa Sawit*. Februari 2016, h. 1-2

<sup>17</sup> Depertemen Pendidikan dan Kebudayaan: *Kamus Besar Bahasa Indonesia*, Jakarta: Balai Pustaka, 1989, hlm.203

<sup>18</sup>Boediono, *Teori Pertumbuhan Ekonomi*, (Yogyakarta : BPPE Yogyakarta, 2009), h. 52.

## Hak Cipta Dilindungi Undang-Undang

1. Dilarang mengutip sebagian atau seluruh karya tulis ini tanpa mencantumkan dan menyebutkan sumber:
  - a. Pengutipan hanya untuk kepentingan pendidikan, penelitian, penulisan karya ilmiah, penyusunan laporan, penulisan kritik atau tinjauan suatu masalah.
  - b. Pengutipan tidak merugikan kepentingan yang wajar UIN Suska Riau.
2. Dilarang mengumumkan dan memperbanyak sebagian atau seluruh karya tulis ini dalam bentuk apapun tanpa izin UIN Suska Riau.

Peningkatan Ekonomi adalah salah satu indikator yang *famulier* digunakan dalam menentukan keberhasilan suatu pembangunan ekonomi digunakan sebagai ukuran atas perkembangan atau kemajuan perekonomian dari suatu negara atau wilayah karena berkaitan dengan aktivitas kegiatan ekonomi masyarakat khususnya dalam peningkatan produksi dan jasa.<sup>19</sup> Industri berpengaruh terhadap peningkatan ekonomi dalam pertambahan pendapatan nasional agregatif atau pertambahan output dalam priode tertentu, misal dalam satu tahun, atau dengan kata lain peningkatan ekonomi menunjukkan peningkatan kapasitas produksi barang dan jasa secara fisik dalam kurun waktu tertentu. Dalam kegiatan perekonomian yang sebenarnya, peningkatan ekonomi menunjukkan peningkatan kesejahteraan masyarakat ada beberapa indicator yang menunjukkan ekonomi itu ada peningkatannya, yaitu :

- a. Pendapatan riil per kapita dalam jangka waktu panjang
- b. Nilai kesejahteraan masyarakatnya
- c. Meningkatnya pendapatan masyarakat .<sup>20</sup>

Pembangunan ekonomi merupakan kesejahteraan masyarakat dengan adanya pembangunan ekonomi, diharapkan mampu meningkatkan standar hidup di suatu negara, termaksud dari pendapatan, pendidikan, teknologi, peluang kerja. Dengan indikator keberhasilan di suatu negara, yaitu:

1. Pendapatan per kapita

Pendapatan per kapita terkait dengan pertumbuhan ekonomi dengan adanya pertumbuhan ekonomi itu juga akan mempengaruhi perkembangan ekonomi. Alasan pendapatan per kapita sebagai salah satu indikator keberhasilan pembangunan ekonomi adalah bahwa pendapatan per kapita meningkat karena stabilitas ekonomi yang baik. Itu berarti menandakan bahwa kesejahteraan masyarakat terjamin.

<sup>19</sup> Edi Suharto, *Pembangunan, Kebijakan Sosial dan Pekerjaan Sosial*, (Bandung:LSP-STKS,1997),h. 166.

<sup>20</sup> Yuliadi,Imamudin,*Ekonomi Islam Sebuah Pengantar*,(Yogyakarta:Lembaga Pengkajian dan Pengamalan Islam (LPPI),Cet 1,2001), 34.



## Hak Cipta Dilindungi Undang-Undang

1. Dilarang mengutip sebagian atau seluruh karya tulis ini tanpa mencantumkan dan menyebutkan sumber:
  - a. Pengutipan hanya untuk kepentingan pendidikan, penelitian, penulisan karya ilmiah, penyusunan laporan, penulisan kritik atau tinjauan suatu masalah.
  - b. Pengutipan tidak merugikan kepentingan yang wajar UIN Suska Riau.
2. Dilarang mengumumkan dan memperbanyak sebagian atau seluruh karya tulis ini dalam bentuk apapun tanpa izin UIN Suska Riau.

Karna dari itu perusahaan yang membutuhkan banyak tenaga kerja, itu akan menarik banyak pekerja yang bekerja di perusahaan untuk memenuhi kebutuhan perusahaan. Dengan demikian, pendapatan perusahaan naik, dan dapat meningkatkan pendapatan perusahaan, yang pada gilirannya berdampak pada pekerja.

## 2. Struktur ekonomi

Sebuah pembangunan ekonomi terkait dengan struktur ekonomi. Alasan struktur ekonomi sebagai salah satu indikator keberhasilan pembangunan ekonomi adalah dengan perkembangan ekonomi, struktur ekonomi akan berkembang pembangunan struktur sebagai pola perubahan yang mengarah pada perbaikan. Misalnya kita berada disektor pertanian, kemudian seiring dengan pertumbuhan ekonomi, sektor pertanian digantikan oleh sektor industri maka struktur ekonomi akan berubah seiring pertumbuhan ekonomi

## 3. Angka tabungan

Jumlah tabungan yang terkait dengan struktur ekonomi. Alasan jumlah tabungan sebagai indikator keberhasilan pembangunan ekonomi adalah untuk membuat perbedaan dari perubahan dalam struktur ekonomi Perubahan yang dimaksudkan adalah sektor pertanian beralih ke sektor industri, tingkat produktivitas akan meningkat dan output yang dihasilkan juga akan meningkat, maka tabungan adalah modal dalam suatu ekonomi, dapat disimpulkan bahwa ekonomi sedang tumbuh.

## 4. Indeks kualitas hidup

Secara umum, kita mengetahui indeks kualitas hidup dibagi menjadi dua bagian, yaitu rata-rata harapan hidup alasan kualitas indeks kehidupan sebagai salah satu indikator keberhasilan pembangunan ekonomi adalah semakin baik kualitas indeks kehidupan, semakin baik pula perkembangan ekonominya.<sup>21</sup>

<sup>21</sup> Edi Suharto, *Pembangunan, Kebijakan Sosial dan Pekerjaan Sosial*, (Bandung:LSP-STKS,1997),h. 167.

## Hak Cipta Dilindungi Undang-Undang

1. Dilarang mengutip sebagian atau seluruh karya tulis ini tanpa mencantumkan dan menyebutkan sumber:

- a. Pengutipan hanya untuk kepentingan pendidikan, penelitian, penulisan karya ilmiah, penyusunan laporan, penulisan kritik atau tinjauan suatu masalah.
- b. Pengutipan tidak merugikan kepentingan yang wajar UIN Suska Riau.

2. Dilarang mengumumkan dan memperbanyak sebagian atau seluruh karya tulis ini dalam bentuk apapun tanpa izin UIN Suska Riau.

Bahwa semakin baik perkembangan ekonomi semakin meningkat fasilitas untuk memfasilitasi lebih banyak. Keberhasilan pembangunan ekonomi dilihat dari kualitas kehidupan perkembangan ekonomi seperti contoh pendidikan adalah salah satu indikator perkembangan ekonomi karena dapat dilihat memiliki perkembangan ekonomi yang maju, semakin banyak orang yang pendidikannya tinggi semakin bagus pembangunan ekonomi kesehatan juga mempengaruhi semakin lengkap fasilitas kesehatan yang ada semakin mudah akses ke fasilitas kesehatan yang akan berakibat pada harapan hidup yang tinggi sehingga kesehatan adalah alasan yang dijadikan indikator keberhasilan, Tempat tinggal termasuk indikator yang dituju yang memiliki fasilitas air bersih, sanitasi dan fasilitas listrik, dan memiliki kualitas perumahan layak huni, yang menunjukkan kesejahteraan masyarakat.

Adapun bidang kajian yang terpenting dalam perekonomian adalah bidang **Produksi, Distribusi dan Konsumsi**. Distribusi misalnya, menjadi posisi penting dari teori ekonomi mikro baik dalam system ekonomi Islam maupun kapitalis sebab pembahasan dalam bidang distribusi ini tidak hanya berkaitan dengan aspek ekonomi belaka tetapi juga aspek social dan politik sehingga menjadi perhatian bagi aliran pemikir ekonomi Islam dan konvensional sampai saat ini. Pada saat ini realita yang nampak adalah telah terjadi ketidakadilan dan ketimpangan dalam pendistribusian pendapatan dan kekayaan baik di negara maju maupun di negara-negara berkembang yang mempergunakan system kapitalis sebagai system ekonomi negaranya, sehingga menciptakan kemiskinan dimana-mana.

### 1. Produksi

Dalam ekonomi Islam, produksi mempunyai motif kemaslatan, kebutuhan dan kewajiban. Demikian pula, konsumsi. Perilaku produksi merupakan usaha seseorang atau kelompok untuk melepaskan dirinya dari kefakiran. Menurut Yusuf Qardhawi (1995), secara eksternal perilaku produksi dimaksudkan untuk memenuhi kebutuhan setiap individu sehingga dapat membangun kemandirian ummat. Sedangkan motif

#### Hak Cipta Dilindungi Undang-Undang

1. Dilarang mengutip sebagian atau seluruh karya tulis ini tanpa mencantumkan dan menyebutkan sumber:
  - a. Pengutipan hanya untuk kepentingan pendidikan, penelitian, penulisan karya ilmiah, penyusunan laporan, penulisan kritik atau tinjauan suatu masalah.
  - b. Pengutipan tidak merugikan kepentingan yang wajar UIN Suska Riau.
2. Dilarang mengumumkan dan memperbanyak sebagian atau seluruh karya tulis ini dalam bentuk apapun tanpa izin UIN Suska Riau.

perilakunya adalah keutamaan mencari nafkah, menjaga semua sumber daya (flora-fauna dan alam sekitar), dilakukan secara profesional dan berusaha pada sesuatu yang halal. Karena itu dalam sebuah perusahaan misalnya, menurut M.M. Metwally<sup>1</sup>asumsi-asumsi produksi, harus dilakukan untuk barang halal dengan proses produksi dan pasca produksi yang tidak menimbulkan ke-madharatan. Semua orang diberikan kebebasan untuk melakukan usaha produksi. Berdasarkan pertimbangan kemashlahatan itulah, menurut Muhammad Abdul Mannan<sup>2</sup>, pertimbangan perilaku produksi tidak semata-mata didasarkan pada permintaan pasar. Produksi dalam ekonomi Islam adalah setiap bentuk aktivitas yang dilakukan manusia untuk mewujudkan manfaat atau menambahkannya dengan cara mengeksplorasi sumber-sumber ekonomi yang disediakan Allah SWT sehingga menjadi maslahat, untuk memenuhi kebutuhan manusia.<sup>3</sup> Hal ini dapat dijelaskan dalam semua aktifitas produksi barang dan jasa yang dilakukan seorang muslim untuk memperbaiki apa yang dimilikinya, baik berupa sumber daya alam dan harta dan dipersiapkan untuk bisa dimanfaatkan oleh pelakunya atau oleh umat Islam. Firman Allah dalam QS Al-Mulk:15

#### 2. Distribusi

Distribusi adalah suatu proses penyampaian barang atau jasa dari produsen ke konsumen dan para pemakai.<sup>20</sup> Saluran distribusi adalah suatu jalur perantara pemasaran dalam berbagai aspek barang atau jasa dari tangan produsen ke konsumen. Antara pihak produsen dan konsumen terdapat perantara pemasaran, yaitu wholesaler (distributor atau agen) yang melayani pembeli.

Pada dasarnya distribusi pendapatan dan kekayaan berdasarkan maslahat dan batas waktu, sementara distribusi pendapatan dilandasi oleh produksi, barter, dan pertimbangan-pertimbangan pasar. Sedangkan redistribusi berlandaskan pada pertimbangan keagamaan, moral, keluarga dan sosial (atau biasanya disebut transformasi sosial).

#### 3. Konsumsi



## Hak Cipta Dilindungi Undang-Undang

1. Dilarang mengutip sebagian atau seluruh karya tulis ini tanpa mencantumkan dan menyebutkan sumber:
  - a. Pengutipan hanya untuk kepentingan pendidikan, penelitian, penulisan karya ilmiah, penyusunan laporan, penulisan kritik atau tinjauan suatu masalah.
  - b. Pengutipan tidak merugikan kepentingan yang wajar UIN Suska Riau.
2. Dilarang mengumumkan dan memperbanyak sebagian atau seluruh karya tulis ini dalam bentuk apapun tanpa izin UIN Suska Riau.

Menurut Samuelson konsumsi adalah kegiatan menghabiskan utility (nilai guna) barang dan jasa. Barang meliputi barang tahan lama dan barang tidak tahan lama. Barang konsumsi menurut kebutuhannya yaitu : kebutuhan primer, kebutuhan sekunder, dan kebutuhan tertier.<sup>28</sup> Sifat barang konsumsi menurut Al Ghazali dan Al Shatibi dalam Islam adalah At-Tayyibat. Prinsip konsumsi dalam Islam adalah prinsip keadilan, kebersihan, kesederhanaan, kemurahan hati, dan moralitas. Monzer Kahf<sup>29</sup> mengembangkan pemikiran tentang Teori Konsumsi Islam dengan membuat asumsi : Islam dilaksanakan oleh masyarakat, zakat hukumnya wajib, tidak ada riba, mudharabah wujud dalam perekonomian, dan pelaku ekonomi mempunyai perilaku memaksimalkan.<sup>22</sup>

Salah satu indikator untuk melihat pertumbuhan ekonomi di suatu wilayah adalah dengan menggunakan data Produk Domestik Regional Bruto (PDRB). Menurut definisi, PDRB adalah jumlah seluruh nilai barang dan jasa akhir yang dihasilkan oleh seluruh unit ekonomi di suatu wilayah (regional) tertentu dalam waktu tertentu tanpa melihat faktor kepemilikan. Pertumbuhan ekonomi suatu wilayah diperoleh darikenaikan PDRB atas dasar harga konstan yang mencerminkan kenaikan produksi barang dan jasa dari tahun ke tahun.<sup>23</sup>

Istilah peningkatan ekonomi sering digunakan untuk menyatakan perkembangan ekonomi, kesejahteraan ekonomi, kemajuan ekonomi dan perubahan fundamental ekonomi jangka panjang suatu negara. Peningkatan ekonomi adalah pertambahan pendapatan nasional agregatif atau pertambahan output dalam priode tertentu, misal dalam satu tahun, atau dengan kata lain peningkatan ekonomi menunjukkan peningkatan kapasitas produksi barang dan jasa secara fisik dalam kurun waktu tertentu. Dalam kegiatan perekonomian yang sebenarnya, peningkatan ekonomi menunjukkan peningkatan secara fisik terhadap produksi barang

<sup>22</sup> Widya Sari, Dosen IAIN Raden Intan Lampung

<sup>23</sup> Rahardjo Adisasmita, *Pertumbuhan Wilayah dan Wilayah Pertumbuhan*, Graha Ilmu, Yogyakarta, 2014, hlm. 91

## Hak Cipta Dilindungi Undang-Undang

1. Dilarang mengutip sebagian atau seluruh karya tulis ini tanpa mencantumkan dan menyebutkan sumber:

- a. Pengutipan hanya untuk kepentingan pendidikan, penelitian, penulisan karya ilmiah, penyusunan laporan, penulisan kritik atau tinjauan suatu masalah.
- b. Pengutipan tidak merugikan kepentingan yang wajar UIN Suska Riau.

2. Dilarang mengumumkan dan memperbanyak sebagian atau seluruh karya tulis ini dalam bentuk apapun tanpa izin UIN Suska Riau.

dan jasa yang berlaku disuatu negara. Dalam setiap negara, ada beberapa indicator yang menunjukkan ekonomi itu ada peningkatannya, yaitu:

- a. Perubahan pendapatan nasional riil dalam jangka waktu panjang
- b. Nilai kesejahteraan masyarakatnya.
- c. Tingkat pendapatan harus seimbang dengan pengeluaran dan harus seimbang pula dengan produksi.
- d. Pendapatan riil per kapita dalam jangka waktu panjang<sup>24</sup>

Dari penjelasan diatas dapat disimpulkan bahwa peningkatan pendapatan perekonomian bersifat kuantitatif, yang adanya kaitan dan kenaikan dalam standar pendapatan yang tinggi dan bisa dihasilkan.

### 3. Pemberdayaan Masyarakat Islam

Pemberdayaan merupakan upaya untuk membangun daya itu sendiri. Dengan cara mendorong, membangkitkan dan memotivasikan kesadaran akan potensi yang dimilikinya serta berupaya untuk mengembangkannya. Dengan itu memperkuat potensi atau daya yang dimiliki oleh masyarakat dengan itu diperlukan langkah-langkah yang positif dan akan membuat masyarakat menjadi semakin berdaya.<sup>25</sup>

Menurut sumodiningrat (1999), Pemberdayaan masyarakat merupakan upaya untuk memandirikan masyarakat lewat perwujudan potensi kemampuan yang mereka miliki. Adapun pemberdayaan masyarakat senantiasa menyangkut dua kelompok yang saling terkait, yaitu masyarakat sebagai pihak yang diberdayakan dan pihak yang menaruh kepedulian sebagai pihak yang memberdayakan.<sup>26</sup>

Model pemberdayaan masyarakat perspektif islam, konsep pemberdayaan telah diterapkan oleh Rasulullah saw. Beliau memberikan contoh terkait prinsip keadilan, persamaan, dan partisipasi di tengah-tengah masyarakat. Sikap toleran yang hakiki tadi sudah diterapkan sejak

<sup>24</sup> Suherman Rosyidi, *Pengantar Teori Ekonomi*. (Jakarta: PT Raja Grafindo, 2002). Hlm

<sup>25</sup> Totok Mardikanto, Poerwoko Soebiato, *Pemberdayaan Masyarakat Dalam Perspektif Kebijakan Publik*, (Bandung: Alfabeta, 2013),53.

<sup>26</sup> *Ibid* 52.

## Hak Cipta Dilindungi Undang-Undang

1. Dilarang mengutip sebagian atau seluruh karya tulis ini tanpa mencantumkan dan menyebutkan sumber:
  - a. Pengutipan hanya untuk kepentingan pendidikan, penelitian, penulisan karya ilmiah, penyusunan laporan, penulisan kritik atau tinjauan suatu masalah.
  - b. Pengutipan tidak merugikan kepentingan yang wajar UIN Suska Riau.
2. Dilarang mengumumkan dan memperbanyak sebagian atau seluruh karya tulis ini dalam bentuk apapun tanpa izin UIN Suska Riau.

pemerintahan Rasulullah saw. sehingga mempunyai prinsip untuk selalu menghargai etos kerja, saling tolong-menolong (ta'awun) bagi semua warga negara untuk melaksanakan ajaran-ajaran agama. Dengan adanya persamaan beserta kesempatan dalam berusaha maka tidak ada lagi kesenjangan ekonomi dan sosial antara yang satu dengan yang lain.<sup>27</sup>

Sedangkan teori dasar pengembangan masyarakat yang menonjol pada saat ini adalah teori ekologi dan teori sumber daya manusia. Teori ekologik mengemukakan tentang “batas pertumbuhan”. Untuk sumber-sumber yang tidak dapat diperbarui perlu dikendalikan pertumbuhannya. Teori ekologik menyarankan kebijaksanaan pertumbuhan diarahkan sedemikian rupa sehingga dapat membekukan proses pertumbuhan untuk produksi dan penduduk.<sup>28</sup>

### 2.3. Konsep Operasional

Konsep operasional adalah suatu konsep yang digunakan untuk memberikan penjelasan terhadap konsep teoritis. Dilatar belakangi dengan kerangka teoritis sebelumnya, untuk lebih lanjut agar mengetahui, penulis akan membatasi konsep yang digunakan yaitu variabel X dalam penelitian ini adalah Dampak Industri PT. Mitra Bumi sedangkan variabel Y dalam penelitian ini adalah Peningkatan Pendapatan Ekonomi Masyarakat sebagai berikut :

#### 1. Variabel X ( Pengaruh Industri PT.Mitra Bumi )

Dampak industri memberikan suatu perubahan yang disebabkan oleh suatu kegiatan, suatu usaha investasi dalam kegiatan pembangunan memiliki kemampuan potensial menimbulkan dampak (dampak merupakan pengaruh yang mendatangkan akibat baik positif maupun negatif). Konsep dampak diartikan sebagai pengaruh munculnya aktifitas

<sup>27</sup> Adib Susilo, *Model Pemberdayaan Masyarakat Perspektif Islam*, Falah: Jurnal Ekonomi Syariah, Vol. 1, No. 2 (Gontor: Unida, 2016), 201

<sup>28</sup> Soim Muhammad, *Dakwah dan Pengembangan Masyarakat*, ( Jakarta: PT Raja Grafindo, 2016) hal 79



Hak Cipta Dilindungi Undang-Undang

1. Dilarang mengutip sebagian atau seluruh karya tulis ini tanpa mencantumkan dan menyebutkan sumber:
  - a. Pengutipan hanya untuk kepentingan pendidikan, penelitian, penulisan karya ilmiah, penyusunan laporan, penulisan kritik atau tinjauan suatu masalah.
  - b. Pengutipan tidak merugikan kepentingan yang wajar UIN Suska Riau.
2. Dilarang mengumumkan dan memperbanyak sebagian atau seluruh karya tulis ini dalam bentuk apapun tanpa izin UIN Suska Riau.

manusia dalam pembangunan terhadap lingkungan termasuk manusia.

Dampak pembangunan industri :

- a. Mengurangi pengangguran
  - b. Menciptakan Lapangan Pekerjaan dan Terpenuhinya Kebutuhan Konsumsi
  - c. Menekan Lajunya Pertumbuhan Penduduk
2. Variabel Y ( Peningkatan ekonomi Masyarakat )

Peningkatan ekonomi masyarakat dalam penelitian ini menambah dan meningkatkan perekonomian masyarakat. Dalam kegiatan perekonomian yang sebenarnya, peningkatan ekonomi menunjukkan peningkatan secara fisik terhadap produksi barang dan jasa yang berlaku disuatu negara. Dalam setiap negara, ada beberapa indikator yang menunjukkan ekonomi itu ada peningkatannya, yaitu:

- a. Perubahan pendapatan
- b. Nilai kesejahteraan masyarakatnya
- c. Tingkat pendapatan

#### 2.4. Kerangka Pemikiran

Kerangka berpikir merupakan model konseptual yang bagaimana teori berhubungan dengan berbagai faktor yang telah diidentifikasi sebagai masalah yang penting. Kerangka berpikir ini sebagai penjelsan sementara terhadap yang menjadi objek permasalahan. Dampak dari adanya industry membawa perubahan yang besar bagi masyarakat setempat. Hal ini dapat dilihat perubahan masyarakat dari segi ekonomi masyarakat yang berlangsung sampai saat ini.<sup>29</sup>

<sup>29</sup> Sugiyono, *Metode Penelitian Kuantitatif, Kualitatif dan R&D*, (Bandung: Alfabeta, 2017), 60.

Kerangka pemikiran dalam penelitian ini dapat digambarkan sebagai berikut :

**Gambar 2.1**  
**Kerangka Pemikiran**

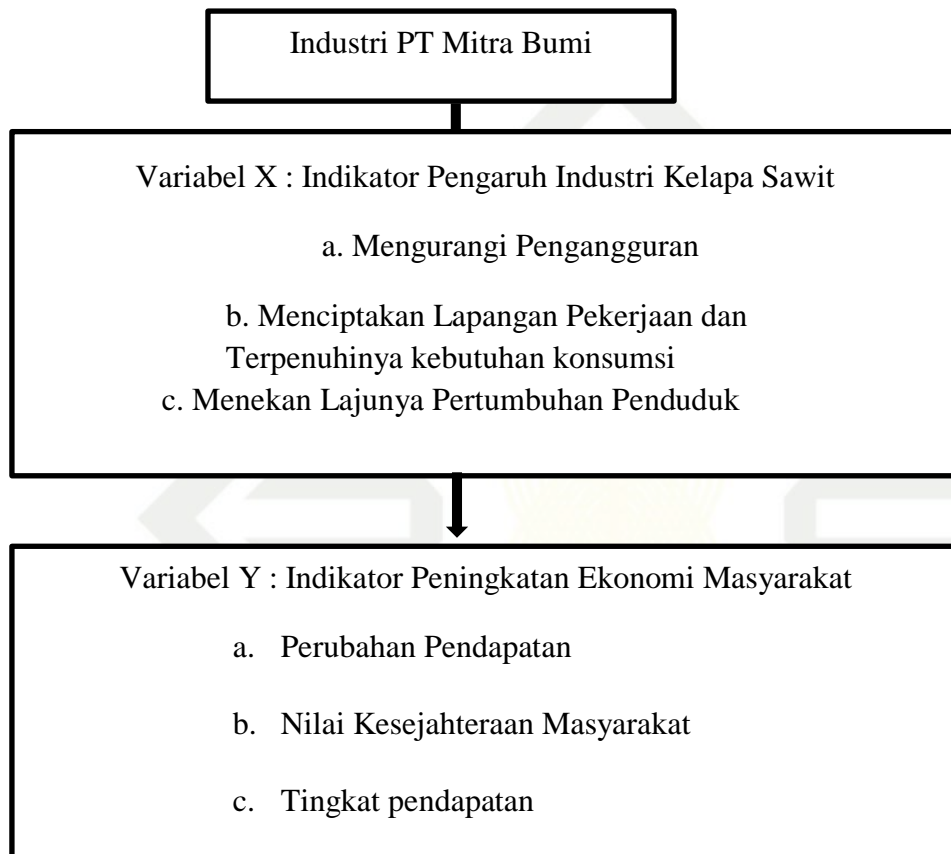

Dari kerangka pemikiran diatas maka dapat dijelaskan PT Mitra Bumi berpengaruh pada masyarakat yang bertujuan untuk meningkatkan pendapatan ekonomi masyarakat.

## 2.5. Hipotesis

Hipotesis merupakan jawaban sementara terhadap rumusan masalah penelitian, dimana rumusan masalah penelitian telah dinyatakan dalam bentuk kalimat pertanyaan. Dikatakan sementara, karena jawaban yang diberikan baru didasarkan pada teori yang relevan, belum didasarkan pada fakta-fakta

Hak Cipta Dilindungi Undang-Undang

1. Dilarang mengutip sebagian atau seluruh karya tulis ini tanpa mencantumkan dan menyebutkan sumber:
  - a. Pengutipan hanya untuk kepentingan pendidikan, penelitian, penulisan karya ilmiah, penyusunan laporan, penulisan kritik atau tinjauan suatu masalah.
  - b. Pengutipan tidak merugikan kepentingan yang wajar UIN Suska Riau.
2. Dilarang mengumumkan dan memperbanyak sebagian atau seluruh karya tulis ini dalam bentuk apapun tanpa izin UIN Suska Riau.

empiris yang diperoleh melalui pengumpulan data.<sup>30</sup> Jadi hipotesis juga dapat dinyatakan sebagai jawaban teoritis terhadap rumusan masalah penelitian, belum jawaban yang empiris. Maka hipotesis dalam penelitian ini adalah :

Ha : Terdapat dampak yang signifikan antara eksistensi industri PT.Mitra Bumi terhadap peningkatan pendapatan ekonomi masyarakat di desa bukit Sembilan kecamatan bangkinang kabupaten Kampar.

Ho : Tidak terdapat dampak yang signifikan antara eksistensi industry PT.Mitra Bumi terhadap peningkatan pendapatan ekonomi masyarakat didesa bukit Sembilan kecamatan bangkinang kabupaten Kampar.

Berdasarkan identifikasi fenomena, rumusan masalah penelitian, maka kajian teori sebagaimana telah diuraikan diatas maka penulis berhipotesis bahwa terdapat dampak eksistensi industri PT.Mitra Bumi terhadap peningkatan pendapatan ekonomi masyarakat.

<sup>30</sup> Sugiyono, *Metode Penelitian Kuantitatif, Kualitatif dan R&D*, (Bandung: Alfabeta,2017),63.



Hak Cipta Diindungi Undang-Undang

1. Dilarang mengutip sebagian atau seluruh karya tulis ini tanpa mencantumkan dan menyebutkan sumber:
  - a. Pengutipan hanya untuk kepentingan pendidikan, penelitian, penulisan karya ilmiah, penyusunan laporan, penulisan kritik atau tinjauan suatu masalah.
  - b. Pengutipan tidak merugikan kepentingan yang wajar UIN Suska Riau.
2. Dilarang mengumumkan dan memperbanyak sebagian atau seluruh karya tulis ini dalam bentuk apapun tanpa izin UIN Suska Riau.

## BAB III METODOLOGI PENELITIAN

### 3.1. Desain Penelitian

Penelitian ini menggunakan jenis penelitian kuantitatif. Metode penelitian kuantitatif adalah penelitian yang berlandaskan pada filsafat positivism, digunakan untuk meneliti pada populasi atau sampel tertentu, pengumpulan data menggunakan instrumen penelitian, analisis data bersifat kuantitatif atau statistic, dengan tujuan untuk menguji hipotesis yang telah ditetapkan.<sup>31</sup>

Pendekatan dalam penelitian ini yaitu pendekatan kuantitatif dengan menggunakan SPSS17 perhitungan statistik. Statistik adalah salah satu alat untuk mengumpulkan data, mengolah data, menarik kesimpulan dan membuat keputusan berdasarkan analisis data yang dikumpulkan.<sup>32</sup>

### 3.2. Lokasi dan Waktu Penelitian

Lokasi penelitian ini dilakukan di Industri PT.Mitra Bumi yang berada di Desa Bukit Sembilan di Kecamatan Bangkinang Kabupaten Kampar. Penelitian ini dilakukan mulai dari 06 Januari - Juli 2020

### 3.3. Populasi dan Sampel

#### 1. Populasi

Populasi merupakan wilayah generalisasi yang terdiri atas objek atau subject yang mempunyai kualitas dan kareleristik tertentu yang ditetapkan oleh peneliti untuk dipelajari dan kemudian ditarik kesimpulannya.<sup>33</sup> Berdasarkan pengertian tersebut populasi yang dimaksud dalam penelitian ini adalah karyawan yang bekerja di PT.MItra Bumi dan masyarakat yang berada didesa bukit Sembilan, kacamatan bangkinang kabupaten Kampar sebanyak 129 KK.

<sup>31</sup> Sugiyono, *Metode Penelitian Kuantitatif, Kualitatif dan R&D*, (Bandung: Alfabeta, 2017), 9.

<sup>32</sup> *Ibid*, 8

<sup>33</sup> *Ibid*, 80

## Hak Cipta Dilindungi Undang-Undang

1. Dilarang mengutip sebagian atau seluruh karya tulis ini tanpa mencantumkan dan menyebutkan sumber:
  - a. Pengutipan hanya untuk kepentingan pendidikan, penelitian, penulisan karya ilmiah, penyusunan laporan, penulisan kritik atau tinjauan suatu masalah.
  - b. Pengutipan tidak merugikan kepentingan yang wajar UIN Suska Riau.
2. Dilarang mengumumkan dan memperbanyak sebagian atau seluruh karya tulis ini dalam bentuk apapun tanpa izin UIN Suska Riau.

## 2. Sampel

Sampel merupakan bagian dari jumlah dan karakteristik yang dimiliki oleh populasi tersebut. Bila populasi tersebut besar peneliti tidak mungkin mempelajari semua yang ada pada populasi, misalnya keterbatasan dana, tenaga, dan waktu, maka peneliti dapat menggunakan sampel yang diambil dari populasi itu. Apa yang dipelajari dari sampel itu, akan dapat diberlakukan untuk populasi. Untuk itu sampel yang diambil dari populasi harus betul-betul mewakili.<sup>34</sup>

Dalam penelitian ini mengambil dengan ditetapkan sebagai sampel melalui metode *Random Sampling* secara acak dan perhitungan jumlah sampel dilakukan yaitu dengan menggunakan rumus *Slovin* dengan rumus perhitungan besaran sampel.

$$n = \frac{N}{1 + Ne^2}$$

Keterangan :

n : Jumlah Sampel

N : Jumlah Populasi

e : Persentase Kesalahan Sampel, a= 0,1 (10%)

Sehingga sampel yang dapat diambil

$$n = \frac{N}{1 + Ne}$$

$$n = \frac{129}{1 + 129 (0,1)^2}$$

$$n = 56,33 \text{ dibulatkan menjadi } 56$$

Berdasarkan hasil rumus *Slovin* diatas diperoleh sampel sebesar 56,33 dibulatkan menjadi 56.

## 3.4. Teknik Pengumpulan Data

Sutrisno Hadi (1986) mengemukakan bahwa observasi merupakan suatu proses yang kompleks, suatu proses yang tersusun dari berbagai proses

<sup>34</sup> Sugiyono, *Metode Penelitian Kuantitatif, Kualitatif dan R&D*, (Bandung: Alfabeta, 2017), 81.

## Hak Cipta Dilindungi Undang-Undang

1. Dilarang mengutip sebagian atau seluruh karya tulis ini tanpa mencantumkan dan menyebutkan sumber:
  - a. Pengutipan hanya untuk kepentingan pendidikan, penelitian, penulisan karya ilmiah, penyusunan laporan, penulisan kritik atau tinjauan suatu masalah.
  - b. Pengutipan tidak merugikan kepentingan yang wajar UIN Suska Riau.
2. Dilarang mengumumkan dan memperbanyak sebagian atau seluruh karya tulis ini dalam bentuk apapun tanpa izin UIN Suska Riau.

biologis dan psikologis. Dua diantara yang terpenting adalah proses-proses pengamatan dan ingatan.<sup>35</sup> Para ilmuwan hanya dapat bekerja berdasarkan data yaitu fakta mengenai dunia kenyataan yang diperoleh oleh observasi. Teknik pengumpulan data dalam penelitian ini diperoleh melalui cara dan tahapan sebagai berikut:

### 1. Observasi

Observasi yaitu pengumpulan data dengan mengadakan pengamatan langsung pada objek yang diteliti. Tujuannya agar dapat gambaran langsung tentang industri PT.Mitra Bumi didesa bukit Sembilan. Dilihat dari hasil observasi yaitu yakni memperhatikan sesuatu dengan menggunakan mata yang meliputi kegiatan pemusatan perhatian terhadap sesuatu objek dengan menggunakan indera.

### 2. Angket

Angket merupakan teknik yang dipergunakan untuk memperoleh data dengan mengajukan pertanyaan secara tertulis kepada pihak-pihak yang berhubungan dengan penelitian. Angket digunakan untuk memperoleh data yang berhubungan dengan penelitian. Skala pengukuran yang digunakan dalam penelitian ini adalah skala likert. Penulis menggunakan format skala likert yang menyajikan yang terdiri dari 5 pilihan yaitu dengan alternative jawaban sebagai berikut :

1. Untuk jawaban (SS) diberi skor 5
2. Untuk jawaban ( S ) diberi skor 4
3. Untuk jawaban (KS) diberi skor 3
4. Untuk jawaban (TS) diberi skor 2
5. Untuk jawaban (STS) diberi skor 1

### 3. Dokumentasi

Metode dokumentasi merupakan mencari data mengenai hal-hal atau variabel yang berupa catatan, transkrip, buku, surat kabar, majalah,

<sup>35</sup> Sugiyono, *Metode Penelitian Kuantitatif, Kualitatif dan R&D*, (Bandung: Alfabeta, 2017), 145.





prasasti, notulen rapat, lengger, agenda, dan sebagainya.<sup>36</sup> Dokumentasi yaitu mengumpulkan data-data mengenai hal-hal yang akan diteliti dan juga berhubungan dengan obyek penelitian. Dalam penelitian ini penulis menggunakan data dari buku, internet, foto, dan lain sebagainya.

### 3.5. Uji validitas dan Reliabilitas

#### 1. Uji validitas

Uji Validitas merupakan ketepatan atau kecermatan suatu instrumen dalam mengukur apa yang ingin diukur. Uji Validitas diperoleh dengan cara mengkorelasi setiap skor Indikator dengan total skor Indikator Variabel. Kemudian hasil korelasi dibandingkan dengan nilai kritis pada taraf signifikan 0,05. Pengukuran dikatakan valid jika mengukur tujuannya dengan nyata dan benar. Berikut ini adalah kriteria pengujian validitas:

- a. Jika  $r \text{ hitung} \geq r \text{ tabel}$  ( uji 2 sisi dengan sig 0,05 ) maka instrumen atau item-item pertanyaan berkorelasi signifikan terhadap skor total ( dinyatakan valid).
- b. jika  $r \text{ hitung} < r \text{ tabel}$  ( uji 2 sisi sisi 0,05 ) maka instrumen atau item-item pertanyaan tidak berkorelasi signifikan terhadap skor total ( dinyatakan tidak valid )

#### 2. Uji Reliabilitas

Uji reliabilitas merupakan untuk mengetahui konsisten alat ukur, apakah yang digunakan dapat diandalkan dan tetap konsisten jika pengukuran tersebut diulang . untuk uji reabilitas digunakan *Teknik Alpha Cronbach*, dimana suatu instrumen dapat dikatakan handal ( reliable ) bila memiliki koefisien keandalan atau alpha sebesar 0,5 atau lebih.<sup>37</sup>

### 3.6. Teknik Analisis Data

Teknik analisis data yang digunakan dalam penelitian ini adalah menggunakan uji statistik koefisien korelasi dengan menggunakan beberapa cara :

<sup>36</sup> Suharsimi Arikunto, *Prosedur Penelitian Suatu Pendekatan Praktik*, (Jakarta: PT Asdi Mahasatya, 2006), hlm.231

<sup>37</sup> Riduan Sunart, *Pengantar Statistic Untuk Penelitian Pendidikan Sosial, Ekonomi, Komunikas Dan Bisnis*, (Bandung: Alfabeta, 2013), h. 348.

Hak Cipta Dilindungi Undang-Undang

1. Diarangi mengutip sebagian atau seluruh karya tulis ini tanpa mencantumkan dan menyebutkan sumber:
  - a. Pengutipan hanya untuk kepentingan pendidikan, penelitian, penulisan karya ilmiah, penyusunan laporan, penulisan kritik atau tinjauan suatu masalah.
  - b. Pengutipan tidak merugikan kepentingan yang wajar UIN Suska Riau.
2. Diarangi mengumumkan dan memperbanyak sebagian atau seluruh karya tulis ini dalam bentuk apapun tanpa izin UIN Suska Riau.

## 1. Analisis Regresi Linear Sederhana

Analisis ini sebagai menganalisis data penelitian mengetahui Pengaruh PT.Mitra Bumi Terhadap Peningkatan Pendapatan Ekonomi Masyarakat di Desa Bukit Sembilan Kecamatan Bangkinang Kabupaten Kampar. Bentuk persamaan Regresi Linear Sederhana sebagai berikut :

Keterangan :

$$Y = a+bX$$

Y = Variabel tidak bebas atau Variabel terikat

X = Nilai Variabel bebas

A = Nilai Intercept konstan atau harga Y bila X = 0

B = Koefisien regresi, yaitu angka Peningkatan atau Penurunan Variabel dependen yang didasarkan pada Variabel Independen Bila b ( + ) mekanik, bila b (-) maka terjadi penurunan. Hipotesis statistik untuk kepentingan pengujian hipotesis secara statistik, maka hipotesis penelitian diteranfer kedalam hipotesis

## 2. Koefisien Koralasi

Metode ini agar bertujuan untuk menentukan suatu besaran yang menyatakan bagaimana kuat pengaruh suatu Variabel dengan Variabel lain. Teknik analisis data yang digunakan penulis dalam penulisan ini adalah Deskriptif Kuantitatif , menjelaskan permasalahan yang diteliti dengan bentuk angka-angka dengan rumusan *correlasi product moment*.<sup>38</sup>

$$r_{xy} = \frac{n(\sum XY) - (\sum X) \cdot (\sum Y)}{\sqrt{\{n \cdot \sum X^2 - (\sum X)^2\} \cdot \{n \cdot \sum Y^2 - (\sum Y)^2\}}}$$

Keterangan

- r = koefisien korelasi product moment  
n = jumlah individu dalam sampel  
x = angka mentah untuk variabel X

<sup>38</sup> 43Riduwan dan Suharto, *Pengantar Statistika*,(Alfabeta, Bandung), h. 348.

## Hak Cipta Dilindungi Undang-Undang

1. Dilarang mengutip sebagian atau seluruh karya tulis ini tanpa mencantumkan dan menyebutkan sumber:
  - a. Pengutipan hanya untuk kepentingan pendidikan, penelitian, penulisan karya ilmiah, penyusunan laporan, penulisan kritik atau tinjauan suatu masalah.
  - b. Pengutipan tidak merugikan kepentingan yang wajar UIN Suska Riau.
2. Dilarang mengumumkan dan memperbanyak sebagian atau seluruh karya tulis ini dalam bentuk apapun tanpa izin UIN Suska Riau.

$$\begin{aligned}
 y &= \text{angka mentah untuk variabel } y^{44} \\
 \sum xy &= \text{jumlah hasil perkalian antara skor } x \text{ dan skor } y \\
 \sum x &= \text{jumlah seluruh skor } X \\
 \sum y &= \text{jumlah seluruh skor } Y^{45}
 \end{aligned}$$

Adapun interpretasi terhadap nilai  $r$  hasil analisis korelasi adalah sebagai berikut :

**Tabel 3.1**  
**Interprestasi Koefisien Korelasi Nilai  $r$**

Interval Koefisien	Tingkat Pengaruh
0,80-1,000	Sangat Kuat
0,60-0799	Kuat
0,40-0,599	Cukup Kuat
0,20-0,399	Rendah
0,00-0,199	Sangat Rendah

Metode ini agar bertujuan untuk menentukan suatu besaran yang menyatakan bagaimana kuat pengaruh suatu variabel dengan variabel lain. Teknik analisis data yang digunakan penulis dalam penulisan ini adalah deskriptif kuantitatif, menjelaskan permasalahan yang diteliti dengan bentuk angka-angka dengan rumusan *correlasi product moment* dengan bantuan aplikasi *Spss 16*.



Hak Cipta Dilindungi Undang-Undang

1. Dilarang mengutip sebagian atau seluruh karya tulis ini tanpa mencantumkan dan menyebutkan sumber:
  - a. Pengutipan hanya untuk kepentingan pendidikan, penelitian, penulisan karya ilmiah, penyusunan laporan, penulisan kritik atau tinjauan suatu masalah.
  - b. Pengutipan tidak merugikan kepentingan yang wajar UIN Suska Riau.
2. Dilarang mengumumkan dan memperbanyak sebagian atau seluruh karya tulis ini dalam bentuk apapun tanpa izin UIN Suska Riau.

## BAB IV GAMBARAN UMUM

### 1.1 Sejarah Desa Bukit Sembilan

Desa Bukit Sembilan adalah sebuah desa di Kecamatan Bangkinang, yang terletak di wilayah Kabupaten Kampar. Desa ini merupakan desa yang terbentuk melalui program transmigrasi yang ditetapkan menjadi desa defenitif oleh pemerintah pusat pada tahun 1998. Oleh karena itu mayoritas masyarakat ini adalah etnis jawa dan beberapa etnis pendatang lain yang mengikuti program transmigrasi tersebut. Desa Bukit Sembilan merupakan salah satu desa yang berpotensi dibidang perkebunan kelapa sawit, sehingga sampai saat ini pun mayoritas masyarakat Desa Bukit Sembilan adalah petani kebun.

Pada tahun 1991 sampai dengan tahun 1992 pemukiman Desa Bukit Sembilan terbentuk dibawah naungan KUPT. Pada pemilihan Kepala Desa tahun 1998 telah terpilih dan dilantik kepala Desa Bukit Sembilan periode pertama setelah masa persiapan yaitu saudara **SARDI (Alm)** sebagai Kepala Desa dan **SARWICORO** sebagai Sekretaris Desa. Saat ini jabatan kepala Desa Bukit Sembilan dijabat oleh Kepala Desa Bukit Sembilan yaitu saudari **BONADI** dan Arius **RIZA PEBRIANTI,S.Pi** sebagai Sekretaris Desa. Adapun Nama Pejabat Kepala Desa sebagai berikut :

- Periode I : Tahun 1998 – 2002 Desa Persiapan Kepala Desa **SARDI**,  
Sekdes **SARWICORO**
- Periode II : Tahun 1992 – 2007 Kepala Desa **KHAILIS. M. NUR** , Sekdes  
**SARWICORO**
- Periode III : Tahun 2007 – 2014 Kepala Desa **KHAILIS. M. NUR**, Sekdes  
**KABIB MUNAWAR**
- Periode IV : Tahun 2014 – 2019 Kepala Desa **BONADI**, Sekdes **RIZA  
PEBRIANTI, S.Pi**
- Periode IV : 27 Februari 2020 – 27 Februari 2025 Kepala Desa **PARMAN  
HANDOKO**, Sekdes **RIZA PEBRIANTI, S.Pi**

Demografi adalah salah satu kajian yang membahas mengenai populasi satu sama lainnya menyangkut Jumlah, Struktur usia, Kepadatan Penduduk dan lainnya.

#### 1) Luas Wilayah Desa

* Pemukiman Desa	:	87,5	Ha
* Perkebunan Masyarakat	:	728,5	Ha
* Perkantoran	:	0,75	Ha
* Tanah Fasilitas lain Milik Desa	:	5,75	Ha
* Tanah Pemakaman	:	2	Ha
* Lapangan Sepak Bola	:	1,75	Ha

#### 2) Batas Desa

* Sebelah Utara	berbatas dengan	Desa Laboy Jaya
* Sebelah Timur	berbatas dengan	Desa Muara Jalai
* Sebelah Barat	berbatas dengan	Kelurahan Pasir Sialang
* Sebelah Selatan	berbatas dengan	Desa Sei Tonang

#### 3) Orbitasi

* Jalan Ke ibu kota kecamatan terdekat	:	10	Km
Lama jarak tempuh ke ibu kota kecamatan	:	20	Menit
* Jarak ke ibu kota kabupaten	:	15	Km
Lama jarak tempuh ke ibu kota kabupaten	:	35	Menit

#### 4) Jumlah Penduduk berdasarkan jenis kelamin

* Kepala Keluarga	:	502	KK
* Laki – Laki	:	948	Jiwa
* Perempuan	:	885	Jiwa
* Jumlah Penduduk	:	1833	Jiwa

#### a. Keadaan Sosial

##### 1) Pendidikan

* SD/MI	:	153	Jiwa
* SLTP/MTs	:	177	Jiwa
* SLTA/MA	:	438	Jiwa
* S1/Diploma	:	99	Jiwa

#### Hak Cipta Diindungi Undang-Undang

1. Dilarang mengutip sebagian atau seluruh karya tulis ini tanpa mencantumkan dan menyebutkan sumber:

a. Pengutipan hanya untuk kepentingan pendidikan, penelitian, penulisan karya ilmiah, penyusunan laporan, penulisan kritik atau tinjauan suatu masalah.

b. Pengutipan tidak merugikan kepentingan yang wajar UIN Suska Riau.

2. Dilarang mengumumkan dan memperbanyak sebagian atau seluruh karya tulis ini dalam bentuk apapun tanpa izin UIN Suska Riau.

**Hak Cipta Dilindungi Undang-Undang**

1. Dilarang mengutip sebagian atau seluruh karya tulis ini tanpa mencantumkan dan menyebutkan sumber:
  - a. Pengutipan hanya untuk kepentingan pendidikan, penelitian, penulisan karya ilmiah, penyusunan laporan, penulisan kritik atau tinjauan suatu masalah.
  - b. Pengutipan tidak merugikan kepentingan yang wajar UIN Suska Riau.
2. Dilarang mengumumkan dan memperbanyak sebagian atau seluruh karya tulis ini dalam bentuk apapun tanpa izin UIN Suska Riau.

- \* Putus Sekolah : - Jiwa
- \* Buta Huruf : 3 Jiwa

**2) Lembaga Pendidikan**

- Gedung TK/PAUD : 1 Unit/Lokasi di dusun I dan II
- SD/MI : 2 Unit/Lokasi di dusun II
- PAUD : 1 Unit/Lokasi di dusun II
- PDTA : 2 Unit/Lokasi di dusun II

**3) Keagamaan**

1. Data keagamaan Desa Bukit Sembilan tahun 2019
  - a. Islam : 1773 Jiwa
  - b. Katolik : - Jiwa
  - c. Kristen : 59 Jiwa
  - d. Hindu : - Jiwa
  - e. Budha : - Jiwa
2. Data Tempat ibadah
  - a. Masjid : 1 Unit
  - b. Mushallah : 8 Unit
  - c. Gereja : - Unit
  - d. Vihara : - Unit
  - e. Pura : - Unit

**4) Struktur Mata Pencarian**

- Jenis Pekerjaan
1. Petani : 315 Jiwa
  2. Pedagang : 10 Jiwa
  3. PNS : 25 Jiwa
  4. Tukang : 4 Jiwa
  5. Guru : 17 Jiwa
  6. Bidan/ Perawat : 2 Jiwa





VISI adalah kondisi yang diinginkan pada akhir periode perencanaan yang dinyatakan dengan hasil pembangunan yang dicapai melalui program rencana atau visi pemerintahan yaitu visi dari pada Kepala Desa Bukit Sembilan.

Visi Desa Bukit Sembilan pada dasarnya merupakan gambaran masa depan yang akan diwujudkan oleh pemerintahan Desa Bukit Sembilan dalam masa periodenya, terutama sebagai arah bagi perjalanan pemerintahan Desa Bukit Sembilan dan mewujudkan kesejahteraan masyarakatnya. Visi bagi pemerintah Desa Bukit Sembilan bukanlah slogan tetapi visi harus diwujudkan dan dapat diarahkan ketercapaiannya.

Sedangkan *MISI* adalah rumusan umum mengenai upaya yang akan dilaksanakan pemerintah desa untuk mewujudkan visi tersebut. Misi dalam hal ini adalah misi Kepala Desa Bukit Sembilan. Misi pada dasarnya merupakan penjabaran atau operasionalisasi dari visi. Misi merupakan bidang-bidang yang akan diarungi menuju tercapainya visi yang telah ditetapkan dan masyarakat yang baik dan administrasi desa yang baik pula.

#### Hak Cipta Diindungi Undang-Undang

1. Dilarang mengutip sebagian atau seluruh karya tulis ini tanpa mencantumkan dan menyebutkan sumber:
  - a. Pengutipan hanya untuk kepentingan pendidikan, penelitian, penulisan karya ilmiah, penyusunan laporan, penulisan kritik atau tinjauan suatu masalah.
  - b. Pengutipan tidak merugikan kepentingan yang wajar UIN Suska Riau.
2. Dilarang mengumumkan dan memperbanyak sebagian atau seluruh karya tulis ini dalam bentuk apapun tanpa izin UIN Suska Riau.

**Gambar 4.1**  
**Struktur Susunan Organisasi Dan Tata Kerja Pemerintah**  
**Desa Bukit Sembilan Kecamatan Bangkinang**  
**Kabupaten Kampar**

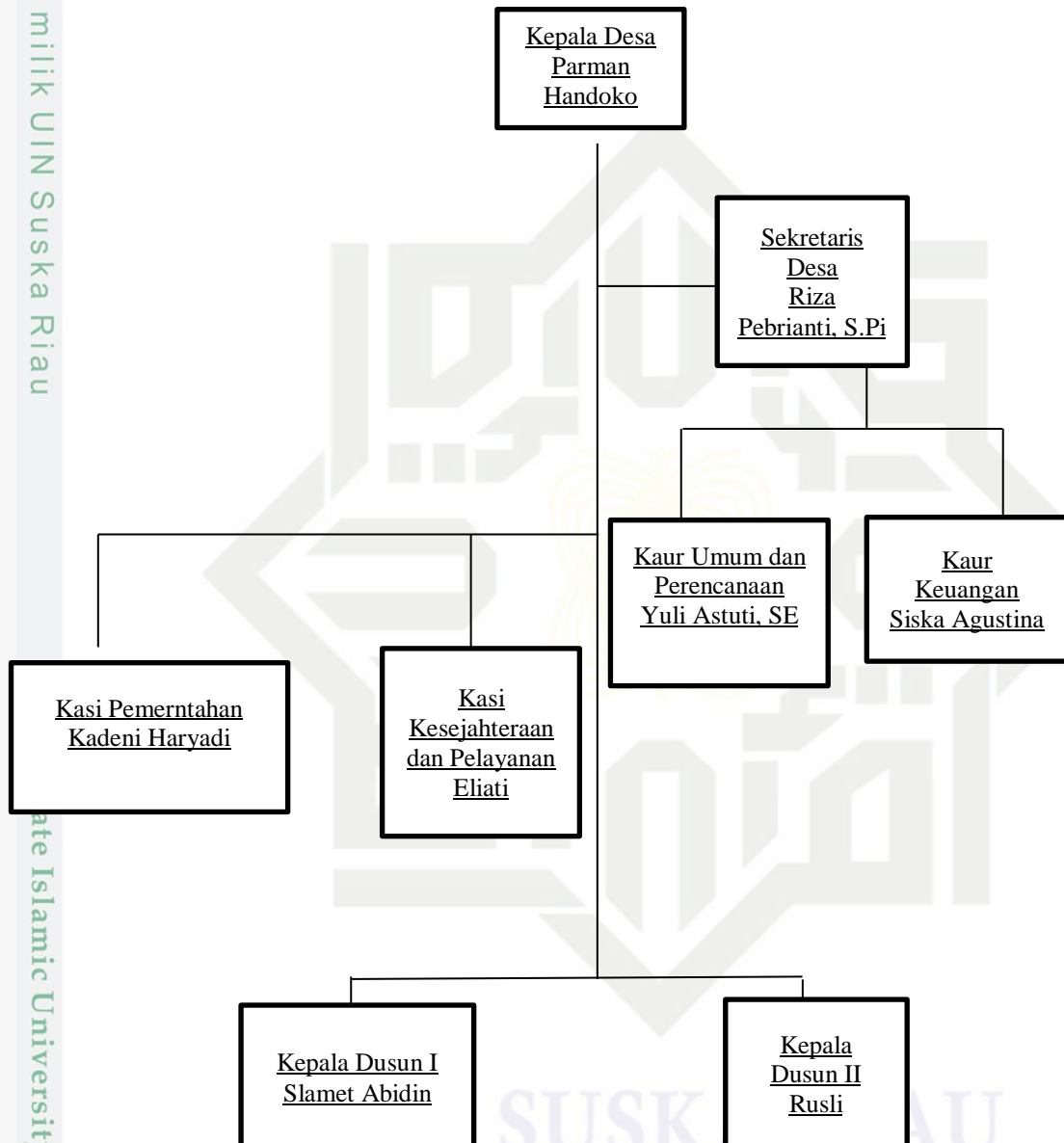

**Hak Cipta Diindungi Undang-Undang**

1. Dilarang mengutip sebagian atau seluruh karya tulis ini tanpa mencantumkan dan menyebutkan sumber:
  - a. Pengutipan hanya untuk kepentingan pendidikan, penelitian, penulisan karya ilmiah, penyusunan laporan, penulisan kritik atau tinjauan suatu masalah.
  - b. Pengutipan tidak merugikan kepentingan yang wajar UIN Suska Riau.
2. Dilarang mengumumkan dan memperbanyak sebagian atau seluruh karya tulis ini dalam bentuk apapun tanpa izin UIN Suska Riau.



## Hak Cipta Dilindungi Undang-Undang

## 1.2 Sejarah Industri PKS PT. Mitra Bumi

PKS-PT. Mitra Bumi merupakan suatu perseroan terbatas (PT) bergerak dalam bidang penerimaan Tandan Buah Segar (TBS) Sawit yang kemudian diolah menjadi CPO (crude palm oil) dan PK (palm kernel) dengan nama PKS-PT. Mitra Bumi didirikan pada tanggal 08 September 2008 dan selanjutnya tanggal 11 Februari 2010 dimulai pembangunan PMKS (pabrik minyak kelapa sawit) dan baru beroperasi pada tanggal 09 April 2012. Dalam perkembangannya perusahaan ini dikenal dengan nama “PKS-PT. Mitra Bumi”.

Pabrik tersebut didirikan diatas lahan seluas  $\pm$  14 Ha yang berasal dari lahan perkebunan milik PT. Kumu Kampar Sehati yang merupakan anak perusahaan dari Septa Group (juga induk dari PT. Mitra Bumi) dibawah pimpinan Bapak **Ahmi Septari**. Secara geografis, PKS ni dalam menjalankan aktivitas perusahaannya beralokasi diwilayah Desa Bukit Sembilan Kecamatan Bangkinang Kabupaten Kampar.

Perusahaan ini dalam eksistensinya bertujuan melakukan dan menunjang kebijakan serta program pemerintah dibidang ekonomi dan pembangunan nasional umumnya dan khususnya subsector perkebunan yang menyangkut penyediaan *Crude Palm Oil dan Palm Kernel*. Serta berusahan mengakat marwwah Melayu Riau dengan menjadi pelopor pembangunan Pabrik kelapa Sawit milik pribumi di bumi lancing kuning. Selain itu, Septa Group selaku induk dari PT. Mitra Bumi untuk jangka panjang juga memiliki keinginan yang kuat untuk dapat mendirikan industri hilir yang akan menghasilkan turunan dari CPO baik berupa Minyak Goreng, Odol, Sabun dan lain-lain. Sehingga kita tidak perlu mengekspor CPO ke luar negeri serta dapat memenuhi kebutuhan didalam negeri sendiri. Saat ini, PT, Mitra Bumi sudah mempunyai pabrik kelapa sawit di pasir pangaraiyan dan sedang membangun PKS dikabupaten Kuansing.

Sebagai pelopor pembangunan pabrik kelapa sawit milik pribumi di bumi lancing kuning PT. Mitra Bumi ini mempunyai visi perusahaan yaitu menjadikan perusahaan pengelolaan kelapa sawit yang berwawasan

1. Dilarang mengutip sebagian atau seluruh karya tulis ini tanpa mencantumkan dan menyebutkan sumber:

a. Pengutipan hanya untuk kepentingan pendidikan, penelitian, penulisan karya ilmiah, penyusunan laporan, penulisan kritik atau tinjauan suatu masalah.

b. Pengutipan tidak merugikan kepentingan yang wajar UIN Suska Riau.

2. Dilarang mengummumkan dan memperbanyak sebagian atau seluruh karya tulis ini dalam bentuk apapun tanpa izin UIN Suska Riau.

lingkungan, menciptakan lapangan kerja bagi masyarakat Kampar khususnya riau pada umumnya,serta selanjutnya secara bertahap dapat diakui secara nasional maupun internasional. Adapun misi perusahaan yang telah dirumuskan oleh Perusahaan tersebut antara lain :

#### 1. Visi

Menjadi Perusahaan pengelolaan Kelapa Sawit yang berwawasan lingkungan, menciptakan lapangan kerja bagi masyarakat Kampar khususnya dan Riau pada umumnya, serta selanjutnya secara bertahap dapat diakui secara nasional maupun internasional.

#### 2. Misi

- a. Menciptakan lapangan kerja yang seluas-luasnya bagi masyarakat tempatan baik itu menjadi karyawan tetap ataupun buruh bongkar TBS
- b. Memberikan pelayanan yang baik terhadap para rekanan baik itu dari pihak pemasok/supplier TBS ataupun juga para pembeli produk olahan berupa CPO dan PK
- c. Motto ataupun motto dari perusahaan ini adalah “From Zero to Hero” yang berarti dari mulai nol hingga menjadi pahlawan, dengan kata lain pemilik perusahaan memulai usaha dibidang ini dari nol sampai nanti akhirnya diharapkan bisa berkembang pesat sehingga bisa menjadi pahlawan devisa daerah Kampar Khususnya dan Riau pada umumnya.
- d. Logo dari perusahaan adalah berupa gambar bumi yang mana menjadi nama perusahaan yakni PKS-PT. Mitra Bumi yang berarti bahwa didalam setiap aktivitas ataupun kegiatan perusahaan akan selalu memperhatikan kelestarian lingkungan hidup agar bumi Indonesia ini tetap terjaga dengan baik.

#### A. Struktur Organisasi

Untuk mencapai tujuan perusahaan sejalan dengan misi perusahaan yakni memberikan kesempatan kerja seluas-luasnya kepada putra daerah serta memberikan kesempatan kepada para petani TBS disekitar lokasi pabrik untuk dapat bermitra dengan perusahaan dalam hal penyediaan

#### Hak Cipta Dilindungi Undang-Undang

1. Dilarang mengutip sebagian atau seluruh karya tulis ini tanpa mencantumkan dan menyebutkan sumber:

- a. Pengutipan hanya untuk kepentingan pendidikan, penelitian, penulisan karya ilmiah, penyusunan laporan, penulisan kritik atau tinjauan suatu masalah.
- b. Pengutipan tidak merugikan kepentingan yang wajar UIN Suska Riau.

2. Dilarang mengumumkan dan memperbanyak sebagian atau seluruh karya tulis ini dalam bentuk apapun tanpa izin UIN Suska Riau.



#### Hak Cipta Diindungi Undang-Undang

1. Dilarang mengutip sebagian atau seluruh karya tulis ini tanpa mencantumkan dan menyebutkan sumber:
  - a. Pengutipan hanya untuk kepentingan pendidikan, penelitian, penulisan karya ilmiah, penyusunan laporan, penulisan kritik atau tinjauan suatu masalah.
  - b. Pengutipan tidak merugikan kepentingan yang wajar UIN Suska Riau.
2. Dilarang mengumumkan dan memperbanyak sebagian atau seluruh karya tulis ini dalam bentuk apapun tanpa izin UIN Suska Riau.

bahan baku TBS secara berkeseimbangan. Struktur Organisasi di Perusahaan PKS-PT. Mitra Bumi sebagai berikut :

#### 1) Mill Manager

Bertugas memimpin dan bertanggung jawab penuh terhadap pelaksanaan operasional kebun, baik secara laporan maupun administrative.

#### 2) Kepala Tata Usaha (TU)

Bertanggung jawab kepada mill manager, mengkoordinasi tugas yang diberikan oleh pimpinan, memonitor pekerjaan staf administrasi dan tenaga harian, mengelola dan mempertanggung jawabkan pengeluaran rumah tangga, mengelola surat yang masuk dan keluar, mempersiapkan rapat pimpinan dan rapat dengan tamu, menyusun notula rapat pimpinan dan menyebar luaskan hasil rapat, membina staf administrasi, melalui pengarahan dan peringatan lisan maupun dengan tulisan.

#### 3) Personalia

Berikut ini tugas-tugas dari manajemen personalia diperusahaan tersebut sebagai berikut:

- a. Menetapkan analisa jabatan Merupakan suatu kegiatan untuk memberikan analisa pada setiap jabatan dengan demikian akan memberikan pula gambaran tentang syarat-syarat yang diperlukan bagi setiap karyawan untuk jabatan tertentu.
- b. Seleksi kegiatan suatu perusahaan untuk dapat memilih karyawan yang paling tepat dalam jumlah yang tepat pula, maka diperlukan suatu metode seleksi yang tepat pula.
- c. Pendidikan merupakan proses pembelajaran yang dilakukan manusia untuk mengembangkan potensi dirinya selama masa hidupnya mulai dari manusia itu dilahirkan sampai manusia itu mati
- d. Pengalaman Kerja Merupakan tingkat penguasaan, pengetahuan serta keterampilan seorang dalam pekerjaannya yang dapat diukur



## Hak Cipta Dilindungi Undang-Undang

1. Dilarang mengutip sebagian atau seluruh karya tulis ini tanpa mencantumkan dan menyebutkan sumber:
  - a. Pengutipan hanya untuk kepentingan pendidikan, penelitian, penulisan karya ilmiah, penyusunan laporan, penulisan kritik atau tinjauan suatu masalah.
  - b. Pengutipan tidak merugikan kepentingan yang wajar UIN Suska Riau.
2. Dilarang mengumumkan dan memperbanyak sebagian atau seluruh karya tulis ini dalam bentuk apapun tanpa izin UIN Suska Riau.

dari masa kerja dari tingkat pengetahuan dan keterampilan yang dimilikinya. Pengetahuan suatu yang hadir dan terwujud dalam jida dan pikiran seseorang dikarenakan adanya reaksi, persentuhan, dan hubungan dengan lingkungan dan alam sekitarnya.

- e. Kecerdasan Adalah perihal cerdas, kesempurnaan akal budi manusia umur adalah usia individu yang terhitung mulai saat dilahirkan yang diukur dengan tahun.
  - f. Bakat kemampuan dasar seseorang untuk belajar dalam tempo yang relatif pendek dibandingkan orang lain, namun hasilnya justru lebih baik.
  - g. Kepribadian adalah keseluruhan sikap, ekspresi, perasaan, temperamen, ciri khas dan juga perilaku seseorang.
  - h. Jenis kelamin perbedaan bentuk, sifat dan fungsi biologi laki dan perempuan yang menentukan perbedaan peran mereka dalam menyelenggarakan upaya meneruskan garis keturunan.
  - i. Mutasi merupakan suatu kegiatan rutin dari suatu perusahaan untuk dapat melaksanakan prinsip dengan demikian mutasi yang dijalankan oleh perusahaan dapat dilakukan secara lebih efektif dan efisien.
  - j. Promosi dan mutasi adalah keduanya merupakan pemindahan karyawan dari suatu jabatan ke jabatan yang lain
  - k. Kompensasi merupakan balas jasa yang diberikan oleh perusahaan kepada karyawan yang dapat dimulai dengan uang dan mempunyai kecenderungan diberikan secara tetap
  - l. Pemutusan Hubungan Kerja (PHK) atau pemberhentian kerja dapat terjadi setelah karyawan dapat diterima dalam perusahaan tersebut kemudian keluar atau dikeluarkan.
- 4). Kasir bertanggung jawab dalam :
- Membuat laporan gaji, membuat rekap lembur, membuat laporan pembayaran TBS, membuat laporan dana pension, membuat laporan astek dan pajak, membuat laporan kas dan saldo bank.

## Hak Cipta Dilindungi Undang-Undang

1. Dilarang mengutip sebagian atau seluruh karya tulis ini tanpa mencantumkan dan menyebutkan sumber:

- a. Pengutipan hanya untuk kepentingan pendidikan, penelitian, penulisan karya ilmiah, penyusunan laporan, penulisan kritik atau tinjauan suatu masalah.
- b. Pengutipan tidak merugikan kepentingan yang wajar UIN Suska Riau.

2. Dilarang mengumumkan dan memperbanyak sebagian atau seluruh karya tulis ini dalam bentuk apapun tanpa izin UIN Suska Riau.

## 5). Asisten Maintenance

Bertanggung jawab terhadap perawatan dan perbaikan mesin pengolahan dipabrik, mengamati dan menelitian pengoperasian peralatan instalasi atau mesin yang dioperasikan untuk mencapai kapasitas pabrik

## 6). Asisten Elektrik

Bertanggung jawab terhadap perawatan dan perbaikan panel dan jaringan instalasi dipabrik, mengamati dan meneliti semua peralatan listrik motor yang ada dipabrik, membuat daftar permintaan barang atau spare part pabrik dan melakukan tindakan perbaikan dan pencegahan bila ada masalah yang berhubungan dengan elektrik.

## 7). Asisten Proses

Bertanggung jawab dan mengawasi secara langsung kelancaran produksi, memberikan instruksi baik kepada mandor ataupun karyawan

## 8). Asisten Laboratorium

Untuk memeriksa kualitas dan kuantitas produksi, mengatur mandor yang ada dilaboratorium untuk mengalisa kondisi kualitas TBS yang berasal dari pemasok baru, membuat rencana jangka pendek dalam operasional pabrik, menandatangani dan mengevaluasi cek sheet, penerimaan buah kualitas, kuantitas losses, atau kehilangan dalam proses pengolahan pada penerimaan bahan baku pada awal maupun produk akhir.

## 9). Kepala Security

Bertanggung jawab kepada KTU, membantu pimpinan pabrik dalam usaha memantapkan dan menciptakan kondisi keamanan agar dapat melaksanakan program peningkatan produksi yang diharapkan semaksimal mungkin.

## 10). Kepala Timbangan

Bertanggung jawab terhadap arus keluar masuk mobil baik itu mobil TBS maupun CPO, Cangkang, Kernel dll dan menyiapkan

Hak Cipta Dilindungi Undang-Undang

1. Dilarang mengutip sebagian atau seluruh karya tulis ini tanpa mencantumkan dan menyebutkan sumber:

a. Pengutipan hanya untuk kepentingan pendidikan, penelitian, penulisan karya ilmiah, penyusunan laporan, penulisan kritik atau tinjauan suatu masalah.

b. Pengutipan tidak merugikan kepentingan yang wajar UIN Suska Riau.

2. Dilarang mengumumkan dan memperbanyak sebagian atau seluruh karya tulis ini dalam bentuk apapun tanpa izin UIN Suska Riau.

laporan penerimaan TBS dan laporan pengiriman hasil produksi setiap hari.

11). Kepala Gudang

Bertanggung jawab atas keluar masuk barang digudang baik spare parts, bahan kimia maupun pengeluaran BBM dengan membuat Bom permintaan barang

12). Mandor Sortasi

Bertanggung jawab teradap penerimaan TBS, menjaga kualitas TBS yang diterima agar sesuai dengan standar yang telah ditetapkan dan melakukan pengawasan terhadap petugas sortasi agar dapat melaksanakan tugas dengan baik untuk menghindari kotor dalam hal penerimaan TBS

13). Analis Produksi

Bertanggung jawab untuk melakukan pengecekan kualitas hasil produksi setiap hari, baik CPO maupun kernel kernel standar mutu tetap terjaga dengan baik.

14). Mandor Proses

Untuk mengawasi secara langsung kelancaran produksi, memberikan instruksi langsung kepada karyawan baik operator maupun helper, mengetahui dan memahami operasional proses dan proses pabrik kelapa sawit.

15). Mandor Maintenance

Melakukan penyusunan dan mengatur program kerja para mekanik dan anggota lain setiap hari, melakukan pengecekan rutin bersama anggota setiap pagi terhadap unit mesin yang ada dipabrik agar semua kerusakan dapat terdektesi dengan baik.



**Gambar 4.2**  
**Struktur Perusahaan PKS PT. Mitra Bumi Desa Bukit Sembilan**

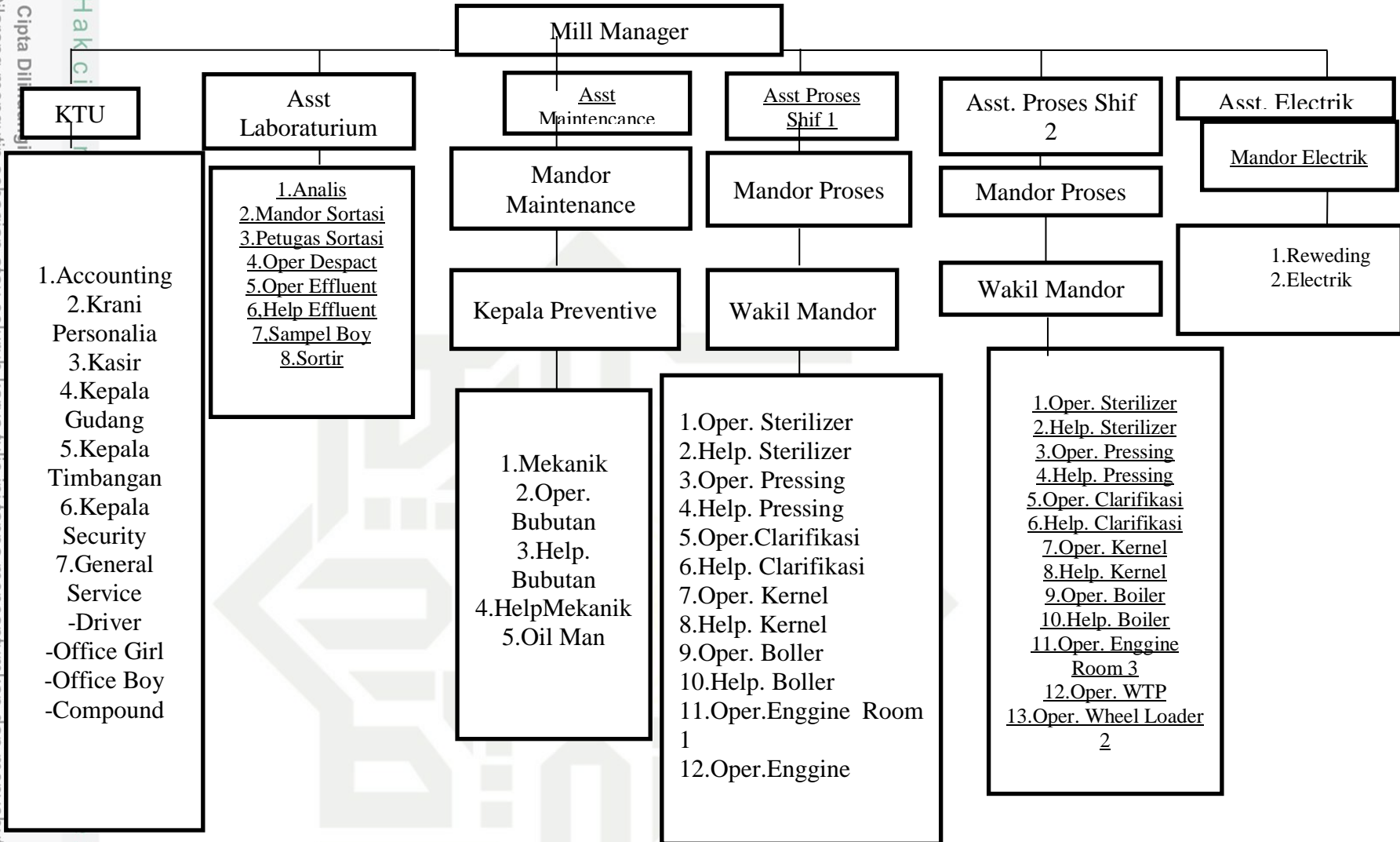

Hak Cipta Dilindungi

1. Dilarang mengutip sebagian atau seluruh karya tulis ini tanpa mencantumkan dan menyebutkan sumber:  
 a. Pengutipan hanya untuk kepentingan pendidikan, penelitian, penulisan karya ilmiah, penyusunan laporan, p...  
 b. Pengutipan tidak merugikan kepentingan yang wajar UIN Suska Riau.

2. Dilarang mengumumkan dan memperbanyak sebagian atau seluruh karya tulis ini dalam bentuk apapun tanpa

Hak Cipta Dilindungi Undang-Undang

1. Dilarang mengutip sebagian atau seluruh karya tulis ini tanpa mencantumkan dan menyebutkan sumber:

- a. Pengutipan hanya untuk kepentingan pendidikan, penelitian, penulisan karya ilmiah, penyusunan laporan, penulisan kritik atau tinjauan suatu masalah.
- b. Pengutipan tidak merugikan kepentingan yang wajar UIN Suska Riau.

2. Dilarang mengumumkan dan memperbanyak sebagian atau seluruh karya tulis ini dalam bentuk apapun tanpa izin UIN Suska Riau.

## BAB VI PENUTUP

### 6.1 Kesimpulan

Dari hasil penelitian ini maka dapat ditarik kesimpulan bahwa Pengaruh Industri di PT. Mitra Bumi berpengaruh pada kondisi Sosial Ekonomi. Keberadaan PT. Mitra Bumi memberikan dampak yang positif terhadap kehidupan Masyarakat. Sehingga dampak antara Pengaruh Industri di PT. Mitra Bumi terhadap Ekonomi Masyarakat di Desa Sembilan Kecamatan Bangkinang Kabupaten Kampar yang berada pada interval 0,60-0,799 maka antara variabel X (Pengaruh Industri PT. Mitra Bumi) terhadap variabel Y (Peningkatan Ekonomi Masyarakat) termaksud korelasi yang signifikan dalam kategori kuat dengan nilai koefisien korelasi sebesar 0,705 atau (70,5% ). Hal ini menunjukkan bahwa persentase Pengaruh Industri PT. Mitra Bumi terhadap Peningkatan Ekonomi Masyarakat sebesar 70,5% artinya pengaruh yang diberikan oleh industri PT. Mitra Bumi terhadap Peningkatan Ekonomi Masyarakat kuat berdampak.

Oleh sebab itu, pengamatan peneliti yang menjelaskan bahwa dengan Pengaruh Industri PT. Mitra Bumi berpengaruh pada Peningkatan Ekonomi Masyarakat benar adanya.

### 6.2. Saran

Di kesempatan kali ini sewajarnya penulis memberikan beberapa saran yang berhubungan dengan Pengaruh Industri PT. Mitra Bumi Terhadap Peningkatan Ekonomi Masyarakat Di Desa Bukit Sembilan Kecamatan Bangkinang Kabupaten Kamar.

1. Diharapkan industri agar berlaku seimbang dengan masyarakat yang ada di perusahaan PT. Mitra Bumi
2. Diharapkan kepada Perusahaan memberikan perannya kepada Masyarakat yang ingin membuka usaha baru, seperti pemberian pinjaman modal, sehingga Masyarakat mudah dalam membuka bisnis.

3. Perusahaan hendaknya memberikan pelatihan dan penyuluhan tentang berwirausaha yang baik dan mengembangkan potensi yang di punya
4. Diharapkan Perusahaan lebih memprioritaskan Masyarakat setempat dibanding Masyarakat pendatang dalam penyerapan tenaga kerja, sehingga meminimalisir konflik-konflik ketegangan dan menjaga hubungan baik dengan masyarakat setempat.

**Hak Cipta Dilindungi Undang-Undang**

1. Dilarang mengutip sebagian atau seluruh karya tulis ini tanpa mencantumkan dan menyebutkan sumber:
  - a. Pengutipan hanya untuk kepentingan pendidikan, penelitian, penulisan karya ilmiah, penyusunan laporan, penulisan kritik atau tinjauan suatu masalah.
  - b. Pengutipan tidak merugikan kepentingan yang wajar UIN Suska Riau.
2. Dilarang mengummumkan dan memperbanyak sebagian atau seluruh karya tulis ini dalam bentuk apapun tanpa izin UIN Suska Riau.



**Hak Cipta Diindungi Undang-Undang**

1. Dilarang mengutip sebagian atau seluruh karya tulis ini tanpa mencantumkan dan menyebutkan sumber:
  - a. Pengutipan hanya untuk kepentingan pendidikan, penelitian, penulisan karya ilmiah, penyusunan laporan, penulisan kritik atau tinjauan suatu masalah.
  - b. Pengutipan tidak merugikan kepentingan yang wajar UIN Suska Riau.
2. Dilarang mengumumkan dan memperbanyak sebagian atau seluruh karya tulis ini dalam bentuk apapun tanpa izin UIN Suska Riau.

**DAFTAR PUSTAKA**
**Buku :**

- Sukirno Sadono, 2007, *Ekonomi Pembangunan proses, masalah dan dasar kebijakan*, Jakarta: Kencana.
- Boediono, 2009, *Teori Pertumbuhan Ekonomi*, Yogyakarta : BPPE Yogyakarta.
- K. Wardiyatmoko. (2006). *Geografi SMA Kelas XII Jilid 3*. Jakarta: Erlangga.
- 12 Undang-undang Republik Indonesia. UU No.3 Tahun 2014 tentang *Perindustrian*
- Zainal Abidin ,2016, Jurnal, *Industri Kelapa Sawit*.
- Adon Nasrullah Jamaludin, *Sosiologi Pembangunan*, Bandung: Pustaka Setia, 2016
- Depertemen Pendidikan dan Kebudayaan: *Kamus Besar Bahasa Indonesia*, Jakarta: Balai Pustaka, 1989
- Boediono, *Teori Pertumbuhan Ekonomi*, Yogyakarta : BPPE Yogyakarta, 2009
- Edi Suharto, *Pembangunan, Kebijakan Sosial dan Pekerjaan Sosial*, Bandung: LSP-STKS, 199
- Totok Mardikanto, 2013 Poerwoko Soebiato, *Pemberdayaan Masyarakat Dalam Perspektif Kebijakan Publik*, Bandung: Alfabeta.
- Soim Muhammad 2016 *Dakwah dan Pengembangan Masyarakat*, Jakarta: PT Raja Grafindo,
- Sugiyono, *Metode Penelitian Kuantitatif, Kualitatif dan R&D*, Bandung: Alfabeta, 2017
- Suharsimi Arikunto, *Prosedur Penelitian Suatu Pendekatan Praktik*, (Jakarta: PT Asdi Mahasatya, 2006
- Riduwan Sunart, *Pengantar Statistic Untuk Penelitian Pendidikan Sosial, Ekonomi, Komunikas Dan Bisnis*, Bandung: Alfabeta, 2013
- Riduwan dan Suharto, *Pengantar Statistika*, Alfabeta, Bandung
- Rahardjo Adisasmita, *Pertumbuhan Wilayah dan Wilayah Pertumbuhan*, Graha Ilmu, Yogyakarta, 2014
- Suherman Rosyidi, *Pengantar Teori Ekonomi*. (Jakarta: PT Raja Grafindo, 2002).



**Hak Cipta Dilindungi Undang-Undang**

1. Dilarang mengutip sebagian atau seluruh karya tulis ini tanpa mencantumkan dan menyebutkan sumber:

- a. Pengutipan hanya untuk kepentingan pendidikan, penelitian, penulisan karya ilmiah, penyusunan laporan, penulisan kritik atau tinjauan suatu masalah.
- b. Pengutipan tidak merugikan kepentingan yang wajar UIN Suska Riau.

2. Dilarang mengumumkan dan memperbanyak sebagian atau seluruh karya tulis ini dalam bentuk apapun tanpa izin UIN Suska Riau.

**Jurnal :**

Uti Nasurur,2017, *Dampak KeberadaanPerusahaan Kelapa Sawit PT.NUSA INA GROUP Terhadap Kondisi Sosial Ekonomi Masyarakat : Jurnal Agribisnis Kepulauan*, Vol 5,No 1

Fitri Noriyanti, jurnal, *Dampak Keberadaan PT.MustikaAgung Sawit Sejahtera 2 Terhadap Kondisi Sosial Ekonomi Masyarakat di Desa Bangko Mukti*

Adib Susilo,2016, *Model Pemberdayaan Masyarakat Perspektif Islam*, Falah: Jurnal Ekonomi Syariah, Vol. 1, No. 2 Gontor: Unida

Jurnal Ilmu Ekonomi 2018, Vol 2

Jurnal Ekonomi & Bisnis Maret 2018, Vol 3, No 1

Jurnal Perspektif Ekonomi Darussalam 2015, Vol 1, No1, ISSN 2502-6976

Jurnal Ilmu Ekonomi Tarapan 2017, ISSN 2541-1470



## Hak Cipta Dilindungi Undang-Undang

1. Dilarang mengutip sebagian atau seluruh karya tulis ini tanpa mencantumkan dan menyebutkan sumber:
  - a. Pengutipan hanya untuk kepentingan pendidikan, penelitian, penulisan karya ilmiah, penyusunan laporan, penulisan kritik atau tinjauan suatu masalah.
  - b. Pengutipan tidak merugikan kepentingan yang wajar UIN Suska Riau.
2. Dilarang mengumumkan dan memperbanyak sebagian atau seluruh karya tulis ini dalam bentuk apapun tanpa izin UIN Suska Riau.

**LAMPIRAN 2**

**KUISIONER PENELITIAN**  
**PENGARUH INDUSTRI PT. MITRA BUMI TERHADAP**  
**PENINGKATAN EKONOMI MASYARAKAT DIDESA BUKIT**  
**SEMBILAN KECAMATAN BANGKINANG KABUPATEN**  
**KAMPAR**

**A. Identitas Penelitian**

1. Nama Penelitian : Elga Surga Yundani
2. Jurusan : Pengembangan Masyarakat Islam
3. Fakultas : Dakwah dan Komunikasi
4. Universitas : Universitas Islam Negri Sultan Syarif Kasim Riau
5. Judul Penelitian : Pengaruh Industri PT. Mitra Bumi Terhadap Peningkatan Ekonomi Di Desa Bukit Sembilan Kecamatan Bangkinang Kabupaten Kampar
6. Kepentingan : Penyusunan Karya Ilmiah/Skripsi Untuk Memperoleh Gelar Sarjana

**B. Identitas Responden**

1. Nama Responden :
2. Umur Responden :
3. Pekerjaan Responden :
4. Jenis Kelamin :
5. Pendidikan :
6. Agama :

- C. Petunjuk Peringatan** : Berilah Tanda/Silang ( X ) Pada Salah Satu Pernyataan Jawaban Yang Menurut Anda Paling Tepat.



Hak Cipta Diindungi Undang-Undang

**A. VARIABEL X ( PENGARUH INDUSTRI PT. MITRA BUMI )**

1. Apakah Terbukanya lapangan pekerjaan bagi masyarakat untuk bekerja diindustri PT. Mitra Bumi?
  - a. Sangat Terbuka
  - b. Terbuka
  - c. Kurang Terbuka
  - d. Tidak Terbuka
  - e. Sangat Tidak Terbuka
2. Apakah masyarakat diterima bekerja di PT. Mitra Bumi, sehingga dapat mengurangi pengangguran?
  - a. Sangat Diterima
  - b. Diterima
  - c. Kurang Diterima
  - d. Tidak Diterima
  - e. Sangat Tidak Diterima
3. Apakah Masyarakat yang bekerja di PT. Mitra Bumi bisa memanfaatkan dengan membuka usaha disekitar industri?
  - a. Sangat Bisa
  - b. Bisa
  - c. Kurang Bisa
  - d. Tidak Bisa
  - e. Sangat Tidak Bisa
4. Apakah Masyarakat sekitar memanfaatkan untuk membuka usaha di sekitar industri PT. Mitra Bumi?
  - a. Sangat Memanfaatkan
  - b. Memanfaatkan
  - c. Kurang Memanfaatkan
  - d. Tidak Memanfaatkan
  - e. Sangat Tidak Memanfaatkan

1. Dilarang mengutip sebagian atau seluruh karya tulis ini tanpa mencantumkan dan menyebutkan sumber:

a. Pengutipan hanya untuk kepentingan pendidikan, penelitian, penulisan karya ilmiah, penyusunan laporan, penulisan kritik atau tinjauan suatu masalah.

b. Pengutipan tidak merugikan kepentingan yang wajar UIN Suska Riau.

2. Dilarang mengummumkan dan memperbanyak sebagian atau seluruh karya tulis ini dalam bentuk apapun tanpa izin UIN Suska Riau.

Hak Cipta Diindungi Undang-Undang

1. Dilarang mengutip sebagian atau seluruh karya tulis ini tanpa mencantumkan dan menyebutkan sumber:

a. Pengutipan hanya untuk kepentingan pendidikan, penelitian, penulisan karya ilmiah, penyusunan laporan, penulisan kritik atau tinjauan suatu masalah.

b. Pengutipan tidak merugikan kepentingan yang wajar UIN Suska Riau.

2. Dilarang mengumumkan dan memperbanyak sebagian atau seluruh karya tulis ini dalam bentuk apapun tanpa izin UIN Suska Riau.
5. Apakah Masyarakat yang membuka usaha disekitar PT. Mitra Bumi dapat menambah penghasilan masyarakat tersebut ?
- Sangat Bertambah
  - Bertambah
  - Kurang Bertambah
  - Tidak Bertambah
  - Sangat Tidak Bertambah
6. Apakah Masyarakat yang bekerja di PT. Mitra Bumi sekaligus membuka usaha disekitar industri, mampu memenuhi kebutuhan sehari-hari dan keluarga?
- Sangat Memenuhi
  - Memenuhi
  - Kurang Memenuhi
  - Tidak Memenuhi
  - Sangat Tidak Memenuhi
7. Apakah Dengan usaha yang dibuka oleh masyarakat disekitar pabrik PT. Mitra Bumi membuat masyarakat lebih mudah memenuhi kebutuhan barang sehari-hari?
- Sangat Mudah
  - Mudah
  - Kurang Mudah
  - Tidak Mudah
  - Sangat Tidak Mudah
8. Apakah Usaha yang ada disekitar industri PT. Mitra Bumi dapat memenuhi kebutuhan sandang, pangan, dan papan masyarakat?
- Sangat Memenuhi
  - Memenuhi
  - Kurang Memenuhi
  - Tidak Memenuhi
  - Sangat Tidak Memenuhi

Hak Cipta Dilindungi Undang-Undang

1. Dilarang mengutip sebagian atau seluruh karya tulis ini tanpa mencantumkan dan menyebutkan sumber:

a. Pengutipan hanya untuk kepentingan pendidikan, penelitian, penulisan karya ilmiah, penyusunan laporan, penulisan kritik atau tinjauan suatu masalah.

b. Pengutipan tidak merugikan kepentingan yang wajar UIN Suska Riau.

2. Dilarang mengumumkan dan memperbanyak sebagian atau seluruh karya tulis ini dalam bentuk apapun tanpa izin UIN Suska Riau.

9. Apakah PT. Mitra Bumi memberikan tempat tinggal bagi karyawan yang bekerja yang belum mempunyai rumah ?
- Sangat Menyediakan
  - Menyediakan
  - Kurang Menyediakan
  - Tidak Menyediakan
  - Sangat Tidak Menyediakan
10. Apakah PT. Mitra Bumi menyediakan tempat tinggal bagi karyawan yang bekerja di industri tanpa biaya ?
- Sangat Menyediakan
  - Menyediakan
  - Kurang Menyediakan
  - Tidak Menyediakan
  - Sangat Tidak Menyediakan
11. Apakah Penyerapan tenaga kerja PT. Mitra Bumi lebih mencari masyarakat pendatang dari pada masyarakat setempat karena masyarakat pendatang memiliki pendidikan yang lebih tinggi dari pada masyarakat setempat ?
- Sangat Benar
  - Benar
  - Kurang Benar
  - Tidak Benar
  - Sangat Tidak Benar

**B. VARIABEL Y ( PENINGKATAN EKONOMI )**

1. Apakah dengan terciptanya membuka usaha baru di sekitar PT. Mitra Bumi, masyarakat mampu memperoleh perubahan pendapatan ?
- Sangat Berubah
  - Berubah
  - Kurang Berubah
  - Tidak Berubah
  - Sangat Tidak Berubah

Hak Cipta Dilindungi Undang-Undang

1. Dilarang mengutip sebagian atau seluruh karya tulis ini tanpa mencantumkan dan menyebutkan sumber:

- a. Pengutipan hanya untuk kepentingan pendidikan, penelitian, penulisan karya ilmiah, penyusunan laporan, penulisan kritik atau tinjauan suatu masalah.
- b. Pengutipan tidak merugikan kepentingan yang wajar UIN Suska Riau.

2. Dilarang mengumumkan dan memperbanyak sebagian atau seluruh karya tulis ini dalam bentuk apapun tanpa izin UIN Suska Riau.

2. Apakah Hasil pendapatan yang diperoleh dari bekerja di pabrik PT. Mitra Bumi dapat digunakan sebagian untuk menabung ?
  - a. Sangat Berguna
  - b. Berguna
  - c. Kurang Berguna
  - d. Tidak Berguna
  - e. Sangat Tidak Berubah
3. Apakah Dari membuka usaha disekitar PT. Mitra Bumi masyarakat dapat memperoleh keuntungan yang digunakan untuk biaya hidup keluarga ?
  - a. Sangat Memperoleh
  - b. Memperoleh
  - c. Kurang Memperoleh
  - d. Tidak Memperoleh
  - e. Sangat Tidak Memperoleh
4. Apakah Dengan bekerja di PT. Mitra Bumi dan membuka usaha masyarakat memiliki pendapatan lebih ?
  - a. Sangat Benar
  - b. Benar
  - c. Kurang Benar
  - d. Tidak Benar
  - e. Sangat Tidak Benar
5. Apakah Dengan bekerja di PT. Mitra Bumi masyarakat memiliki pendapatan tetap ?
  - a. Sangat Memiliki
  - b. Memiliki
  - c. Kurang Memiliki
  - d. Tidak Memiliki
  - e. Sangat Tidak Memiliki
6. Apakah Dari keuntungan yang diperoleh sehingga berpengaruh meningkatnya kesejahteraan masyarakat ?
  - a. Sangat Berpengaruh



Hak Cipta Diindungi Undang-Undang

1. Dilarang mengutip sebagian atau seluruh karya tulis ini tanpa mencantumkan dan menyebutkan sumber:

a. Pengutipan hanya untuk kepentingan pendidikan, penelitian, penulisan karya ilmiah, penyusunan laporan, penulisan kritik atau tinjauan suatu masalah.

b. Pengutipan tidak merugikan kepentingan yang wajar UIN Suska Riau.

- b. Berpengaruh
- c. Kurang Berpengaruh
- d. Tidak Berpengaruh
- e. Sangat Tidak Berpengaruh

7. Apakah Masyarakat yang bekerja di PT. Mitra Bumi sebagian adalah masyarakat pendatang, bisa menyesuaikan diri dengan masyarakat setempat ?

- a. Sangat Menyesuaikan
- b. Menyesuaikan
- c. Kurang Menyesuaikan
- d. Tidak Menyesuaikan
- e. Sangat Tidak Menyesuaikan

8. Apakah Masyarakat pendatang yang bekerja, tinggal disekitar PT. Mitra Bumi bisa berinteraksi dengan masyarakat sekitar setempat ?

- a. Sangat Bisa
- b. Bisa
- c. Kurang Bisa
- d. Tidak Bisa
- e. Sangat Tidak Bisa

9. Apakah adanya PT. Mitra Bumi mendorong terciptanya membuka berbagai macam usaha baru dimasyarakat sehingga memperoleh pendapatan lebih ?

- a. Sangat Memperoleh
- b. Memperoleh
- c. Kurang Memperoleh
- d. Tidak Memperoleh
- e. Sangat Tidak Memperoleh

10. Apakah Hasil pendapatan yang diperoleh dari bekerja di PT. Mitra Bumi dapat memenuhi kebutuhan pangan, sandang, dan papan ?

- a. Sangat Memenuhi
- b. Memenuhi
- c. Kurang Memenuhi
- d. Tidak Memenuhi

**Hak Cipta Dilindungi Undang-Undang**

1. Dilarang mengutip sebagian atau seluruh karya tulis ini tanpa mencantumkan dan menyebutkan sumber:
  - a. Pengutipan hanya untuk kepentingan pendidikan, penelitian, penulisan karya ilmiah, penyusunan laporan, penulisan kritik atau tinjauan suatu masalah.
  - b. Pengutipan tidak merugikan kepentingan yang wajar UIN Suska Riau.
2. Dilarang mengumumkan dan memperbanyak sebagian atau seluruh karya tulis ini dalam bentuk apapun tanpa izin UIN Suska Riau.

e. Sangat Tidak Memenuhi

11. Apakah Dengan seringnya bekerja lembur karyawan mendapatkan gaji tambahan sebagai hasil dari lembur tersebut ?

a. Sangat Bertambah

b. Bertambah

c. Kurang Bertambah

d. Tidak Bertambah

e. Sangat Tidak Bertambah

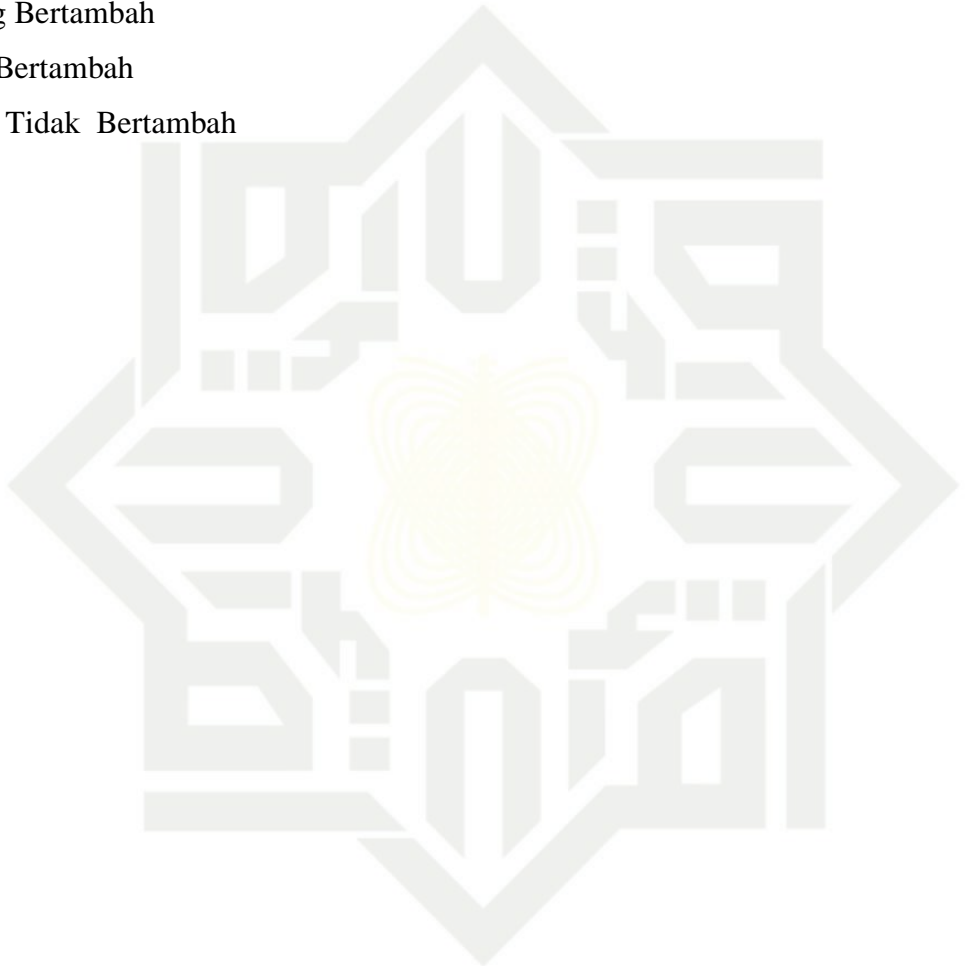

UIN SUSKA RIAU



PEMERINTAH KABUPATEN KAMPAR  
**KECAMATAN BANGKINANG**

JL. DT. MUDO NO. 2 - MUARA UWAI

KODE POS 28451

**REKOMENDASI**

Nomor : 070/Kessos/2020/10...

Tentang

**PELAKSANAAN KEGIATAN RISET/PRA RISET  
DAN PENGUMPULAN DATA UNTUK BAHAN SKRIPSI**

Berdasarkan Rekomendasi Kantor Kesatuan Bangsa dan Politik Kabupaten Kampar Nomor : 070/BKBP/2020/345 Tanggal 10 Juni 2020, Tentang : Pelaksanaan Kegiatan Riset/Pra Riset dan pengumpulan data untuk bahan Skripsi, bersama ini kami hadapkan kepada saudara, nama yang tersebut dibawah ini :

**NAMA** : ELGA SURGA YUNDANI  
**NIM** : 11740124000  
**Universitas** : Universitas Islam Negeri Suska Riau  
**Program Studi** : Pengembangan Masyarakat Islam  
**Jenjang Pendidikan** : S 1  
**Judul Skripsi** : DAMPAK INDUSTRI PT. MITRA BUMI TERHADAP  
PENINGKATAN EKONOMI MASYARAKAT DI DESA BUKIT  
SEMBILAN KECAMATAN BANGKINANG KABUPATEN  
KAMPAR  
**Lokasi** : 1. PT. Mitra Bumi  
2. Desa Bukit Sembilan Kacamatan Bangkinang Kabupaten  
Kampar

Untuk melakukan Penelitian dan Pengumpulan Data riset/prariset di Kelurahan Pasir Sialang Kecamatan Bangkinang Kab. Kampar dengan ketentuan sebagai berikut :

1. Tidak melakukan Penelitian yang menyimpang dari ketentuan dalam proposal yang telah ditetapkan atau yang tidak ada hubungannya dengan kegiatan riset/prariset dan pengumpulan data ini.
2. Pelaksanaan kegiatan penelitian/pengumpulan data ini berlangsung selama 6 (enam) bulan terhitung mulai tanggal rekomendasi ini dikeluarkan.

Demikian rekomendasi ini diberikan, agar dapat digunakan sebagaimana mestinya dan kepada pihak yang terkait diharapkan untuk dapat memberikan kemudahan dan membantu kelancaran kegiatan Riset ini dan terima kasih.

DIKELUARKAN DI : BANGKINANG

PADA TANGGAL : 26 Juni 2020







**PEMERINTAH KABUPATEN KAMPAR**  
**BADAN KESATUAN BANGSA DAN POLITIK**

JALAN TUANKU TAMBUSAI TELP. (0762) 20146  
**BANGKINANG KOTA**

Kode Pos : 28412

**REKOMENDASI**

Nomor : 070/BKBP/2020/345

Tentang

**PELAKSANAAN KEGIATAN RISET/PRA RISET  
DAN PENGUMPULAN DATA UNTUK BAHAN SKRIPSI**

Kepala Kantor Kesatuan Bangsa dan Politik Kabupaten Kampar setelah membaca Surat Kepala Dinas Penanaman Modal dan Pelayanan Terpadu Satu Pintu Provinsi Riau Nomor : 503/DPMPSTP/NON IZIN-RISET/32957 tanggal 10 Juni 2020, dengan ini memberi Rekomendasi /Izin Penelitian kepada:

- |                     |  |
|---------------------|--|
| 1. Nama             | : <b>ELGA SURGA YUNDANI</b>  |
| 2. NIM              | : 11740124000  |
| 3. Universitas      | : UNIVERSITAS ISLAM NEGERI SUSKA RIAU  |
| 4. Program Studi    | : PENGEMBANGAN MASYARAKAT ISLAM  |
| 5. Jenjang          | : S1   |
| 6. Alamat           | : PEKANBARU  |
| 7. Judul Penelitian | : <b>DAMPAK INDUSTRI PT. MITRA BUMI TERHADAP<br/>PENINGKATAN EKONOMI MASYARAKAT DI DESA BUKIT<br/>SEMBILAN KECAMATAN BANGKINANG KABUPATEN KAMPAR</b> |
| 8. Lokasi           | : 1.PT MITRA BUMI<br>2.DESA BUKIT SEMBILAN KECAMATAN BANGKINANG KABUPATEN<br>KAMPAR  |

Dengan ketentuan sebagai berikut :

1. Tidak melakukan Penelitian yang menyimpang dari ketentuan dalam proposal yang telah ditetapkan atau yang tidak ada hubungannya dengan kegiatan riset/prariset dan pengumpulan data ini.
2. Pelaksanaan kegiatan penelitian/pengumpulan data ini berlangsung selama 6 (enam) bulan terhitung mulai tanggal rekomendasi ini dikeluarkan.

Demikian rekomendasi ini diberikan, agar digunakan sebagaimana mestinya dan kepada pihak yang terkait diharapkan untuk dapat memberikan kemudahan dan membantu kelancaran kegiatan Riset ini dan terima kasih.

Dikeluarkan di Bangkinang  
pada tanggal 10 Juni 2020

an. **KEPALA BADAN KESBANGPOL KAB. KAMPAR**  
Kabid. Ideologi, Wawasan Kebangsaan  
dan Karakter Bangsa,



Rekomendasi ini disampaikan Kepada Yth;

1. Pimpinan PT. Mitra Bumi.
2. Sdr. Camat Bangkinang di Muara Uwai.
3. Kepala Desa Bukit Sembilan di Bangkinang.
4. Dekan Fakultas Dakwah dan Komunikasi UIN Suska Riau di Pekanbaru.
5. Yang Bersangkutan.





**PEMERINTAH PROVINSI RIAU**  
**DINAS PENANAMAN MODAL DAN PELAYANAN TERPADU SATU PINTU**

Gedung Menara Lancang Kuning Lantai I dan II Komp. Kantor Gubernur Riau  
Jl. Jend. Sudirman No. 460 Telp. (0761) 39064 Fax. (0761) 39117 **PEKANBARU**  
Email : [dpmptsp@riau.go.id](mailto:dpmptsp@riau.go.id)

**REKOMENDASI**

Nomor : 503/DPMPSTP/NON IZIN-RISET/32957  
T E N T A N G



**PELAKSANAAN KEGIATAN RISET/PRA RISET  
DAN PENGUMPULAN DATA UNTUK BAHAN SKRIPSI**

1.04.02.01

Kepala Dinas Penanaman Modal dan Pelayanan Terpadu Satu Pintu Provinsi Riau, setelah membaca Surat Permohonan Riset dari : **Dekan Fakultas Dakwah dan Komunikasi UIN Suska Riau, Nomor : Un.04/F.IV/PP.00.9/3059/2020 Tanggal 8 Juni 2020**, dengan ini memberikan rekomendasi kepada:

1. Nama : **ELGA SURGA YUNDANI**
2. NIM / KTP : 11740124000
3. Program Studi : **PENGEMBANGAN MASYARAKAT ISLAM**
4. Jenjang : **S1**
5. Alamat : **PEKANBARU**
6. Judul Penelitian : **DAMPAK INDUSTRI PT. MITRA BUMI TERHADAP PENINGKATAN EKONOMI MASYARAKAT DI DESA BUKIT SEMBILAN KECAMATAN BANGKINANG KABUPATEN KAMPAR**
7. Lokasi Penelitian : **DESA BUKIT SEMBILAN KECAMATAN BANGKINANG KABUPATEN KAMPAR**

Dengan ketentuan sebagai berikut:

1. Tidak melakukan kegiatan yang menyimpang dari ketentuan yang telah ditetapkan.
2. Pelaksanaan Kegiatan Penelitian dan Pengumpulan Data ini berlangsung selama 6 (enam) bulan terhitung mulai tanggal rekomendasi ini diterbitkan.
3. Kepada pihak yang terkait diharapkan dapat memberikan kemudahan serta membantu kelancaran kegiatan Penelitian dan Pengumpulan Data dimaksud.

Demikian rekomendasi ini dibuat untuk dipergunakan seperlunya.

Dibuat di : Pekanbaru  
Pada Tanggal : 10 Juni 2020

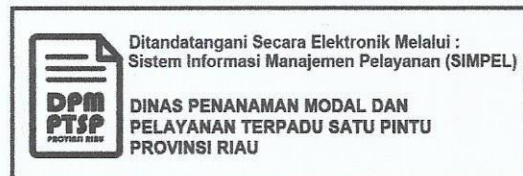

**Tembusan :**

**Disampaikan Kepada Yth :**

1. Kepala Badan Kesatuan Bangsa dan Politik Provinsi Riau di Pekanbaru
2. Bupati Kampar  
Up. Kepala Kantor Kesatuan Bangsa dan Politik di Bangkinang
3. Dekan Fakultas Dakwah dan Komunikasi UIN Suska Riau di Pekanbaru
4. Yang Bersangkutan



## RIWAYAT HIDUP

**Elga Surga Yundani** lahir di Desa Simpang Kubu pada tanggal 22 Juli 1999. Lahir dari pasangan Bapak Yulius AR dan Ibu Ida Royani. Merupakan anak ke dua dari tiga bersaudara. Pada tahun 2005 menempuh sekolah dasar di MI Muhammadiyah Simpang Kubu, pada tahun 2011 melanjutkan sekolah menengah pertama di MTS Negeri Naumbai, pada tahun 2014 menempuh pendidikan sekolah menengah atas di SMA Negeri Air Tiris. Pada tahun 2017 melanjutkan pendidikan di Universitas Islam Negeri Sultan Syarif Kasim Riau dengan Jurusan Pengembangan Masyarakat Islam Fakultas Dakwah dan Komunikasi. Penulis pernah mengikuti organisasi Pergerakan Mahasiswa Islam Indonesia (PMII) dan Melaksanakan Kuliah Kerja Nyata (KKN) Di Desa Penyasawan Kabupaten Kampar Pada Tahun 2020 serta Penulis pernah melakukan Kegiatan Praktek Kerja Lapangan (PKL) di Kantor PKH Pekanbaru selama dua bulan pada tahun 2020.

Penulis melakukan penelitian pada bulan Januari hingga bulan Juli 2020 dengan judul **“Pengaruh Industri PT. Mitra Bumi Terhadap Peningkatan Ekonomi Masyarakat Di Desa Bukit Sembilan Kecamatan Bangkinang Kabupaten Kampar”**, di bawah bimbingan Bapak Muhammad Soim, MA

Pada Tanggal 28 Januari 2021 penulis dinyatakan lulus dengan menyandang gelar Sarjana Sosial melalui sidang Munaqasah Program Studi Pengembangan Masyarakat Islam Universitas Islam Negeri Sultan Syarif Kasim Riau.

### Hak Cipta Dilindungi Undang-Undang

1. Dilarang mengutip sebagian atau seluruh karya tulis ini tanpa mencantumkan dan menyebutkan sumber:

a. Pengutipan hanya untuk kepentingan pendidikan, penelitian, penulisan karya ilmiah, penyusunan laporan, penulisan kritik atau tinjauan suatu masalah.

b. Pengutipan tidak merugikan kepentingan yang wajar UIN Suska Riau.

2. Dilarang mengumumkan dan memperbanyak sebagian atau seluruh karya tulis ini dalam bentuk apapun tanpa izin UIN Suska Riau.