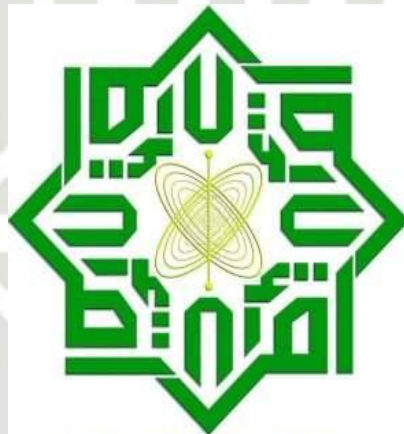

**Hak Cipta Dilindungi Undang-Undang**

1. Dilarang mengutip sebagian atau seluruh karya tulis ini tanpa mencantumkan dan menyebutkan sumber:
 - a. Pengutipan hanya untuk kepentingan pendidikan, penelitian, penulisan karya ilmiah, penyusunan laporan, penulisan kritik atau tinjauan suatu masalah.
 - b. Pengutipan tidak merugikan kepentingan yang wajar UIN Suska Riau.
2. Dilarang mengumumkan dan memperbanyak sebagian atau seluruh karya tulis ini dalam bentuk apapun tanpa izin UIN Suska Riau.

TUGAS AKHIR**ANALISI PENERAPAN AKUNTANSI ZAKAT, INFAK DAN SEDEKAH PADA IZI (INISIATIF ZAKAT INDONESIA) CABANG PEKANBARU**

Disusun dan Dianjurkan Sebagai Salah Satu Syarat Menyelesaikan Tugas-Tugas Akademik dan Memperoleh Gelar Ahli Madya

**UIN SUSKA RIAU****OLEH****YUNI FARIZA
NIM. 01770423362****UIN SUSKA RIAU****JURUSAN DIPLOMA III AKUNTANSI
FAKULTAS EKONOMI DAN ILMU SOSIAL
UNIVERSITAS ISLAM NEGERI SULTAN SYARIF KASIM****2020**



LEMBAR PERSETUJUAN

TUGAS AKHIR

Nama : Yuni Fariza
NIM : 01770423462
Program Studi : Ekonomi dan Ilmu Sosial
Jurusan : D-III Akuntansi
Judul : **Analisis Penerapan Akuntansi Zakat, Infak dan Sedekah Pada IZI (Inisiatif Zakat Indonesia) Cabang Pekanbaru.**

Setelah kami teliti dan memberikan bimbingan sebagaimana mestinya, maka kami berpendapat bahwa laporan ini sudah disetujui.

Pekanbaru, 29 Januari 2020

Disetujui

Pembimbing

Nelsi Arisandy, SE, M. Ak, Ak. CA
NIP. 1979101020071020011

Dekan

Ketua Program Studi

DR. Drs. H. Muh. Said, HM, M. Ag, MM
NIP. 196205121989031003

Faiza Muklis, SE, M. Si, Ak
NIP. 197411082000032004

- Hak Cipta Dilindungi Undang-Undang
1. Dilarang mengutip sebagian atau seluruh karya tulis ini tanpa mencantumkan dan menyebutkan sumber:
 - a. Pengutipan hanya untuk kepentingan pendidikan, penelitian, penulisan karya ilmiah, penyusunan laporan, penulisan kritik atau tinjauan suatu masalah.
 - b. Pengutipan tidak merugikan kepentingan yang wajar UIN Suska Riau.
 2. Dilarang mengumunkan dan memperbanyak sebagian atau seluruh karya tulis ini dalam bentuk apapun tanpa izin UIN Suska Riau.



LEMBAR PENGESAHAN TUGAS AKHIR

NAMA : YUNI FARIZA
NIM : 01770423362
PROGRAM STUDI : DIPLOMA III AKUNTANSI
FAKULTAS : EKONOMI DAN ILMU SOSIAL
JUDUL : ANALISIS PENERAPAN AKUNTANSI ZAKAT,
**INFAK DAN SEDEKAH PADA IZI (INISIATIF
 ZAKAT INDONESIA) CABANG PEKANBARU**
HARI/TANGGAL : JUMAT, 22 Januari 2021

DISAHKAN OLEH:

TIM PENGUJI

KETUA

Faiza Muklis, SE, M.Si. Akt

NIP. 19741108 200003 2 004

ANGGOTA :

PENGUJI I

Hj. Elisanovi, SE, MM, Ak, CA

NIP. 19680823 2014110 2 001

PENGUJI II

Identiti, SE, M.Ak, Ak, CA

NIP. 19690623 200901 2 004

- Hak Cipta Dilindungi Undang-Undang
1. Dilarang mengutip sebagian atau seluruh karya tulis ini tanpa mencantumkan dan menyebutkan sumber:
 - a. Pengutipan hanya untuk kepentingan pendidikan, penelitian, penulisan karya ilmiah, penyusunan laporan, penulisan kritik atau tinjauan suatu masalah.
 - b. Pengutipan tidak merugikan kepentingan yang wajar UIN Suska Riau.
 2. Dilarang mengumunkan dan memperbanyak sebagian atau seluruh karya tulis ini dalam bentuk apapun tanpa izin UIN Suska Riau.



ABSTRAK

ANALISIS PENERAPAN AKUNTANSI ZAKAT, INFAK DAN SEDEKAH PADA IZI CABANG PEKANBARU

OLEH:

YUNI FARIZA

Pengelolaan zakat harus memiliki akuntabilitas dan transparansi. Karena itu, menjadi penting bagi lembaga pengelola zakat untuk bisa menyusun laporan keuangan yang baik dan transparan. Akan tetapi masih banyak lembaga zakat yang belum menerapkan akuntansi zakat. Padahal sudah dikeluarkan PSAK No. 109 tentang akuntansi zakat, infak dan sedekah. Penelitian ini bertujuan untuk mengetahui bagaimana penerapan akuntansi zakat infak dan sedekah pada IZI (Inisiatif Zakat Indonesia) Cabang Pekanbaru. Penelitian ini menggunakan metode Deskriptif Kualitatif. Jenis Pengumpulan data dengan pihak IZI (Inisiatif Zakat Indonesia) Cabang Pekanbaru yaitu, obsevasi dan dokumentasi yang berhubungan dengan analisis penerapan akuntansi zakat, infak dan sedekah. Hasil penelitian menunjukkan bahwa akuntansi zakat, infak dan sedekah pada IZI (Inisiatif Zakat Indonesia) Cabang Pekanbaru sudah diterapkan dan sesuai dengan PSAK No. 109. Hasil penelitian ini juga menunjukkan bahwa konsep pengakuan, pengukuran, penyajian dan pengungkapan telah sesuai dengan PSAK No. 109. Laporan keuangan di IZI telah disajikan dengan rinci berupa, laporan posisi keuangan (neraca), laporan perubahan dana, laporan perubahan aset kelolaan, laporan arus kas dan catatan atas laporan keuangan.

Kata Kunci : Akuntansi Zakat, infak dan sedekah, PSAK No. 109.

Hak Cipta Dilindungi Undang-Undang

1. Dilarang mengutip sebagian atau seluruh karya tulis ini tanpa mencantumkan dan menyebutkan sumber:
 - a. Pengutipan hanya untuk kepentingan pendidikan, penelitian, penulisan karya ilmiah, penyusunan laporan, penulisan kritik atau tinjauan suatu masalah.
 - b. Pengutipan tidak merugikan kepentingan yang wajar UIN Suska Riau.
2. Dilarang mengumumkan dan memperbanyak sebagian atau seluruh karya tulis ini dalam bentuk apapun tanpa izin UIN Suska Riau.

KATA PENGANTAR

Assalamualaikum, Wr. Wb

Dengan mengucapkan puji dan syukur penulis ucapkan kehadiran Allah SWT yang mana berkat Rahmat dan Karunia-Nya sehingga penulis dapat menyelesaikan penulisan Tugas Akhir ini dengan baik. Shalawat serta salam tidak lupa pula penulis ucapkan kepada Nabi besar Muhammad SAW, yang menjadi suri tauladan bagi umat Islam sehingga dengan Lafaz Allahuma Shalli'Ala Muhammad Wa'alaali Muhammad. Semoga shalawat serta salam selalu tercurahkan kepada Rasulullah SAW dan para sahabat-sahabatnya dan semoga kita tergolong kepada orang-orang ahli surga, Aamiin.

Adapun tujuan penulisan Tugas Akhir ini adalah untuk memenuhi salah satu persyaratan mengikuti ujian tugas akhir guna mendapat gelar Ahli Madya (A.Md) pada program Diploma III (DIII) Akuntansi pada Fakultas Ekonomi dan Ilmu Sosial UIN Suska Riau yang berjudul **“ANALISIS PENERAPAN AKUNTANSI ZAKAT, INFAK DAN SEDEKAH PADA IZI (INISIATIF ZAKAT INDONESIA) CABANG PEKANBARU”**.

Penulis juga menyadari bahwa Tugas Akhir ini tidak akan terwujud dengan baik tanpa adanya bantuan dari semua pihak yang telah memberikan motivasi serta dukungan yang sangat berarti, oleh karena itu dalam kesempatan ini penulis secara khusus dan teristimewa mengucapkan terimakasih sedalam dalamnya kepada Ibunda TOLI'AH dan Ayahanda DAUD ISMAIL yang telah banyak memberikan banyak do'a dan dukungan moril maupun materil selama berlangsungnya penulis melaksanakan pendidikan sampai akhir. Dan tidak lupa pula penulis ucapkan terimakasih kepada semua pihak yang telah membantu, oleh

**Hak Cipta Dilindungi Undang-Undang**

1. Dilarang mengutip sebagian atau seluruh karya tulis ini tanpa mencantumkan dan menyebutkan sumber:
 - a. Pengutipan hanya untuk kepentingan pendidikan, penelitian, penulisan karya ilmiah, penyusunan laporan, penulisan kritik atau tinjauan suatu masalah.
 - b. Pengutipan tidak merugikan kepentingan yang wajar UIN Suska Riau.
2. Dilarang mengumumkan dan memperbanyak sebagian atau seluruh karya tulis ini dalam bentuk apapun tanpa izin UIN Suska Riau.

Karena itu perkenankanlah penulis menyampaikan terimakasih sebesar-besarnya kepada:

1. Bapak Prof. Dr. Suyitno, M.Ag selaku Rektor Universitas Islam Negeri Sultan Syarif Kasim Riau.
2. Bapak DR. Drs. H.Muh. Said HM, M.Ag, MM selaku Dekan Fakultas Ekonomi dan Ilmu Sosial Universitas Islam Negeri Sultan Syarif Kasim Riau.
3. Ibu Faiza Mukhlis, SE, M.Si, Ak, selaku ketua jurusan Akuntansi Diploma III
4. Ibu Astuti Mefflinda, S.E., M.M. selaku pembimbing akademik
5. Ibu Febri Rahmi, SE, M.Sc.,Ak, CA selaku Sekretaris Jurusan Program Studi Diploma III Akuntansi.
6. Ibu Nelsi Arisandy SE. M.ak.ak selaku dosen Pembimbing Akademis yang selalu memberikan motivasi dan semangat kepada penulis.
7. Semua Bapak/Ibu dosen-dosen Fakultas Ekonomi dan Ilmu Sosial UIN Suska Riau yang telah memberikan ilmu pengetahuan kepada penulis serta seluruh staf pegawai Fakultas Ekonomi dan Ilmu Sosial UIN Suska Riau.
8. Pimpinan dan seluruh karyawan IZI (Inisiatif Zakat Indonesia) Cabang Pekanbaru yang senantiasa membantu kelancaran dalam penulisan tugas akhir ini dan memberikan bimbingan sehingga penulis dapat mengumpulkan data dengan baik dan benar.



Hak Cipta Dilindungi Undang-Undang

1. Dilarang mengutip sebagian atau seluruh karya tulis ini tanpa mencantumkan dan menyebutkan sumber:
 - a. Pengutipan hanya untuk kepentingan pendidikan, penelitian, penulisan karya ilmiah, penyusunan laporan, penulisan kritik atau tinjauan suatu masalah.
 - b. Pengutipan tidak merugikan kepentingan yang wajar UIN Suska Riau.
2. Dilarang mengumumkan dan memperbanyak sebagian atau seluruh karya tulis ini dalam bentuk apapun tanpa izin UIN Suska Riau.

9. Buat saudara saudari saya Julianto, Jumaidar, Sutriyani, Saharudin, Intan Supiah, Darwin, Dewi Kusuma, Zuhdi, Siti Absah, yang telah memberikan semangat dan motivasi kepada penulis.
10. Karyawan IZI (Inisiatif Zakat Indonesia) yang selalu meluangkan waktu untuk siap di wawancarai dan memberikan penulis dukungan selama penyusunan tugas akhir ini.
11. Teman-teman yang saya sayangi, Ade Sintia, Andika Putra Aditya, Rima wahyu, Syamila Qonita, Ayu Yustika Yuhar, Clara Agusti, M. Ridho Pratama, Dani Iswanda, Putri Laila, Anis Novianti, Syahputri Wahyuni, Putri Melda Ningsih, Dandi Syahputra, Lili Andrayani, Rizanti, Jihan Astuti, Asra Junanda, Alex Sandra, Imam Al Islami, Rajab Diki, Sandi Saputra, Nurul Khairunnisa, Putri Yani, vivi Irvania Wijaya, Dede Candra, Muhammad Munawir Arpan, Ricky Iskandar Dinata, Yogi Hardiansyah, M. Rezki, Muhammad Nafis, yang senantiasa memberikan motivasi dan dorongan serta selalu meluangkan waktunya untuk menemani penulis dalam menyelesaikan tugas akhir ini
12. Seluruh teman-teman seperjuangan Angkatan 2017 jurusan D-III Akuntansi.

Sebagai insan yang memiliki keterbatasan serta kekurangan, maka penulis menyadari sepenuhnya bahwa masih terdapat kekurangan dan kesalahan dalam penyusunan dan penulisannya. Untuk itu penulis sangat berharap adanya kritik dan saran yang membangun dalam perbaikan Tugas

Akhir Selanjutnya. Namun Penulis tetap sangat berharap bahwa Tugas Akhir ini Bermanfaat bagi kita semua.

Pekanbaru, Desember 2020
Penulis

Yuni Fariza

NIM :01770423362

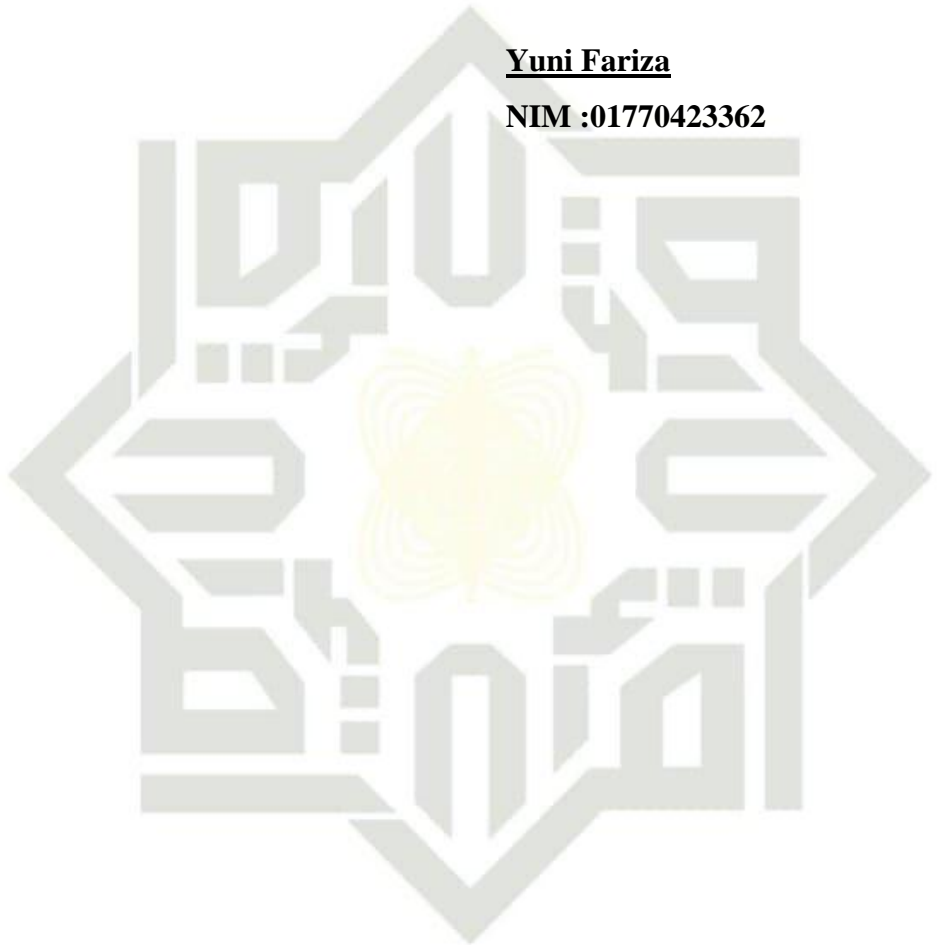

UIN SUSKA RIAU

Hak Cipta Dilindungi Undang-Undang

1. Dilarang mengutip sebagian atau seluruh karya tulis ini tanpa mencantumkan dan menyebutkan sumber:
 - a. Pengutipan hanya untuk kepentingan pendidikan, penelitian, penulisan karya ilmiah, penyusunan laporan, penulisan kritik atau tinjauan suatu masalah.
 - b. Pengutipan tidak merugikan kepentingan yang wajar UIN Suska Riau.
2. Dilarang mengumunkan dan memperbanyak sebagian atau seluruh karya tulis ini dalam bentuk apapun tanpa izin UIN Suska Riau.

**Hak Cipta Dilindungi Undang-Undang**

1. Dilarang mengutip sebagian atau seluruh karya tulis ini tanpa mencantumkan dan menyebutkan sumber:
 - a. Pengutipan hanya untuk kepentingan pendidikan, penelitian, penulisan karya ilmiah, penyusunan laporan, penulisan kritik atau tinjauan suatu masalah.
 - b. Pengutipan tidak merugikan kepentingan yang wajar UIN Suska Riau.
2. Dilarang mengumumkan dan memperbanyak sebagian atau seluruh karya tulis ini dalam bentuk apapun tanpa izin UIN Suska Riau.

DAFTAR ISI

ABSTRAK	i
KATA PENGANTAR	ii
DAFTAR ISI	vi
BAB I PENDAHULUAN	1
1.1 Latar Belakang	1
1.2 Perumusan Masalah	4
1.3 Tujuan Penelitian	4
1.4 Manfaat Penelitian	4
1.5 Metode Penelitian	5
1.6 Sistematika Penulisan	6
BAB II GAMBARAN UMUM YAYASAN	9
2.1 Sejarah Berdirinya Inisiatif Zakat Indonesia	9
2.2 Struktur Organisasi	9
2.3 Visi dan Misi	15
2.4 Program IZI Cabang Pekanbaru	16
BAB III TINJAUAN TEORI DAN PRAKTEK	21
3.1 Tinjauan Teori	21
3.1.1 Pengertian Akuntansi	21
3.1.2 Akuntansi Zakat	21
3.1.3 Pengertian Zakat	24
3.1.4 Jenis Zakat	25
3.1.5 Tujuan Zakat	26
3.1.6 Landasan Hukum Zakat	26
3.1.7 Pengertian Infak	28
3.1.8 Pengertian Sedekah	29
3.1.9 Akuntansi Zakat di Indonesia	30
3.1.10 Zakat dalam PSAK No.109 Tahun 2019	31
3.1.11 Pernyataan Standar Akuntansi Keuangan No. 109	



Hak Cipta Dilindungi Undang-Undang

1. Dilarang mengutip sebagian atau seluruh karya tulis ini tanpa mencantumkan dan menyebutkan sumber:
 - a. Pengutipan hanya untuk kepentingan pendidikan, penelitian, penulisan karya ilmiah, penyusunan laporan, penulisan kritik atau tinjauan suatu masalah.
 - b. Pengutipan tidak merugikan kepentingan yang wajar UIN Suska Riau.
2. Dilarang mengumunkan dan memperbanyak sebagian atau seluruh karya tulis ini dalam bentuk apapun tanpa izin UIN Suska Riau.

Tahun 2019	33
3.2 Tinjauan Praktek	41
3.2.1 Penghimpunan Dana Zakat, Infak dan Sedekah pada IZI Cabang Pekanbaru	41
3.2.2 Penerapan Akuntansi Zakat Pada IZI Cabang Pekanbaru	44
3.2.3 Penerapan PSAK No. 109 pada IZI Cabang Pekanbaru.....	45
3.2.4 Laporan Keuangan Izi Cabang Pekanbaru.....	50
3.2.5 Kesesuaian Penyajian Laporan Keuangan PSAK 109 dengan IZI Cabang Pekanbaru Keterangan Kesesuaian Penyajian Laporan Keuangan PSAK 109 dengan IZI Cabang Pekanbaru	57
BAB IV PENUTUP	59
4.1 Kesimpulan	59
4.2 Saran	59
DAFTAR PUSTAKA	60

Hak Cipta Dilindungi Undang-Undang

1. Dilarang mengutip sebagian atau seluruh karya tulis ini tanpa mencantumkan dan menyebutkan sumber:
 - a. Pengutipan hanya untuk kepentingan pendidikan, penelitian, penulisan karya ilmiah, penyusunan laporan, penulisan kritik atau tinjauan suatu masalah.
 - b. Pengutipan tidak merugikan kepentingan yang wajar UIN Suska Riau.
2. Dilarang mengumumkan dan memperbanyak sebagian atau seluruh karya tulis ini dalam bentuk apapun tanpa izin UIN Suska Riau.

BAB I PENDAHULUAN

1.1 Latar Belakang

Zakat adalah salah satu dari lima rukun Islam yang wajib dilaksanakan. Zakat berguna bagi masyarakat untuk mensucikan harta yang telah diperolehnya. Zakat juga dapat dikatakan sebagai pajak yang berkonotasi spiritual. Zakat merupakan jembatan menuju Islam. Zakat termasuk dalam ibadah *maliyah ijtima'iyah*, artinya ibadah di bidang harta yang memiliki kedudukan yang sangat penting dalam membangun masyarakat. Jika zakat dikelola dengan baik, baik pengambilan maupun pendistribusiannya, pasti akan dapat mengangkat kesejahteraan masyarakat. Yusuf Qardhawi (2013:92).

Menjalankan kewajiban pembayaran zakat juga diyakini dapat digunakan sebagai alternatif untuk mengentaskan kemiskinan di tengah-tengah masyarakat. Atas dasar itu, tidak jarang orang berandai-andai tentang besarnya jumlah zakat yang terkumpul, jika setiap muslim bersedia mengeluarkannya. Berangkat dari andai-andai itu, kemudian digambarkan bahwa jika zakat dijalankan maka kemiskinan yang melilit kebanyakan umat Islam dimana-mana dapat dikurangi. Didin Hafidhuddin (2013:140).

Dari sisi pembangunan kesejahteraan umat, zakat merupakan salah satu instrumen pemerataan pendapatan. Dengan zakat yang dikelola dengan baik, dimungkinkan membangun pertumbuhan ekonomi sekaligus pemerataan pendapatan, *economic with equity*. Monzer Kahf menyatakan zakat dan sistem

pewarisan Islam cenderung kepada distribusi harta yang egaliter dan bahwa sebagai manfaat dari zakat, harta akan selalu beredar. Zakat menurut Mustaq Ahmad adalah sumber utama kas negara dan sekaligus merupakan soko guru dari kehidupan ekonomi yang dicanangkan Al-Qur'an. Didin Hafidhuddin (2013:4).

Oleh karena itu perlu dikembangkan adanya sistem pendistribusian zakat, agar proses penyaluran dana zakat kepada *mustahik* dapat berjalan lancar dan sesuai dengan aturan yang berlaku. Menggali potensi zakat perlu dilakukan melalui identifikasi objek zakat. Sosialisasi dalam mekanisme penerimaan/pemungutan melalui petugas pengumpul zakat (Amil) sangat penting. Efektivitas ini berkaitan pula dengan efisiensi dalam internal manajemen termasuk kualitas dan profesionalitas amil zakat, dan transparansi dalam tata kelola zakat.

Zakat secara etimologi dapat diartikan berkembang dan berkah, disebut demikian karena harta kekayaan yang dizakati akan semakin berkembang berkat dikeluarkan zakatnya dan doa orang yang menerimanya. Zakat juga membersihkan orang yang menunaikannya dari dosa dan memujinya, bahkan menjadi saksi atau bukti atas kesungguhan iman orang yang menunaikannya. Hawws & Azzam (2010:32).

Pelaksanaan zakat secara efektif adalah melalui organisasi pengelola zakat. Dalam Bab III Undang-undang Nomor 38 Tahun 1999, dikemukakan bahwa organisasi pengelola zakat terdiri dari dua jenis, yaitu Badan Amil Zakat (pasal 6) yang dibentuk oleh pemerintah dan lembaga amil zakat (pasal 7) yang dibentuk oleh masyarakat, posisi amilin (pengumpul zakat) yang diformulasikan dalam bentuk Lembaga Amil Zakat (LAZ) dan Badan Amil Zakat (BAZ), merupakan lembaga kepercayaan publik dalam mengelola zakat.

Hak Cipta Dilindungi Undang-Undang

1. Dilarang mengutip sebagian atau seluruh karya tulis ini tanpa mencantumkan dan menyebutkan sumber:

- a. Pengutipan hanya untuk kepentingan pendidikan, penelitian, penulisan karya ilmiah, penyusunan laporan, penulisan kritik atau tinjauan suatu masalah.
- b. Pengutipan tidak merugikan kepentingan yang wajar UIN Suska Riau.

2. Dilarang mengumpukan dan memperbanyak sebagian atau seluruh karya tulis ini dalam bentuk apapun tanpa izin UIN Suska Riau.





Hak Cipta Dilindungi Undang-Undang

1. Dilarang mengutip sebagian atau seluruh karya tulis ini tanpa mencantumkan dan menyebutkan sumber:

- a. Pengutipan hanya untuk kepentingan pendidikan, penelitian, penulisan karya ilmiah, penyusunan laporan, penulisan kritik atau tinjauan suatu masalah.
- b. Pengutipan tidak merugikan kepentingan yang wajar UIN Suska Riau.

2. Dilarang mengumunkan dan memperbanyak sebagian atau seluruh karya tulis ini dalam bentuk apapun tanpa izin UIN Suska Riau.

IZI (Inisiatif Zakat Indonesia) Cabang Pekanbaru adalah sebuah lembaga sosial yang sebelumnya telah dikenal cukup luas dan memiliki reputasi yang baik selama lebih dari 16 tahun dalam memelopori era baru gerakan filantropi Islam modern di Indonesia yaitu Yayasan Pos Keadilan Umum (PKPU). Alasan paling penting mengapa IZI Cabang Pekanbaru dilahirkan adalah adanya tekad yang kuat untuk membangun lembaga pengelola zakat yang otentik. Dengan fokus dalam pengelolaan zakat serta donasi keagamaan lainnya diharapkan IZI Cabang Pekanbaru dapat lebih sungguh-sungguh mendorong potensi besar zakat menjadi kekuatan *real* dan pilar kokoh penopang kemuliaan dan kesejahteraan umat melalui *positioning* lembaga yang jelas, pelayanan yang prima, efektifitas program yang tinggi, proses bisnis yang efisien dan modern, serta 100% *shariah compliance* sesuai sasaran *ashnaf* dan *maqashid* (tujuan) syariah.

Oleh karena itu, Pernyataan Standar Akuntansi Keuangan (PSAK) 109 Akuntansi Zakat, Infak dan Sedekah akhirnya diterbitkan oleh Ikatan Akuntan Indonesia (IAI) tertanggal 6 April 2010 dan dapat dinikmati public pada September 2011. Tujuannya adalah untuk memenuhi tuntutan masyarakat dalam menjalankan syariat islam dan untuk meningkatkan keseragaman pelaporan keuangan pada BAZ dan LAZ di Indonesia.

Pernyataan Standar Akuntansi Keuangan No. 109 tentang akuntansi zakat, infak dan sedekah merupakan standar pelaporan keuangan yang mengatur dalam bidang pengelolaan zakat. Pernyataan Standar Akuntansi Keuangan No.109 mengatur 4 ketentuan berupa pengakuan, pengukuran, penyajian, dan pengungkapan. Penelitian mengenai penerapan PSAK No.109 telah beberapa kali dilakukan namun masih banyak perbedaan hasil yang mengungkapkan bahwa penerapan PSAK No. 109 belum sepenuhnya diterapkan dalam pencatatan



laporan keuangan zakat.

Dalam lembaga zakat ditemukan sebuah masalah yaitu ketidaksesuaian penerapan PSAK dengan laporan keuangan, masalah- masalah ini disebut dengan fenomena. Berdasarkan latar belakang ini, penelitian selanjutnya mencoba untuk meneliti kembali “ANALISIS PENERAPAN AKUNTANSI ZAKAT, INFAK DAN SEDEKAH PADA INISIATIF ZAKAT INDONESIA (IZI) CABANG PEKANBARU”.

1.2 Perumusan Masalah

Berdasarkan latar belakang yang telah dikemukakan sebelumnya, maka penulis merumuskan masalah penelitian yaitu apakah penerapan akuntansi zakat, infak dan sedekah dalam penyajian laporan keuangan pada IZI Cabang Pekanbaru telah sesuai dengan PSAK No. 109 tentang zakat, infak dan sedekah ?

1.3 Tujuan Penelitian dan Manfaat Penelitian

1. Tujuan Penelitian

Berdasarkan rumusan masalah dan latar belakang yang telah diuraikan, maka tujuan penelitian ini adalah untuk mengetahui penerapan akuntansi zakat, infak dan sedekah dalam penyajian laporan keuangan IZI Cabang Pekanbaru telah sesuai dengan PSAK No. 109 tentang zakat, infak dan sedekah.

2. Manfaat Penelitian

a. Bagi Penulis

Penelitian ini dapat menambah wawasan mengenai akuntansi zakat, infaq dan sedekah dan penerapannya pada Organisasi Pengelola Zakat (OPZ) khususnya pada IZI Cabang Pekanbaru.

Hak Cipta Dilindungi Undang-Undang

1. Dilarang mengutip sebagian atau seluruh karya tulis ini tanpa mencantumkan dan menyebutkan sumber:

a. Pengutipan hanya untuk kepentingan pendidikan, penelitian, penulisan karya ilmiah, penyusunan laporan, penulisan kritik atau tinjauan suatu masalah.

b. Pengutipan tidak merugikan kepentingan yang wajar UIN Suska Riau.

2. Dilarang mengumumkan dan memperbanyak sebagian atau seluruh karya tulis ini dalam bentuk apapun tanpa izin UIN Suska Riau.

**Hak Cipta Dilindungi Undang-Undang**

1. Dilarang mengutip sebagian atau seluruh karya tulis ini tanpa mencantumkan dan menyebutkan sumber:

- a. Pengutipan hanya untuk kepentingan pendidikan, penelitian, penulisan karya ilmiah, penyusunan laporan, penulisan kritik atau tinjauan suatu masalah.
- b. Pengutipan tidak merugikan kepentingan yang wajar UIN Suska Riau.

2. Dilarang mengumumkan dan memperbanyak sebagian atau seluruh karya tulis ini dalam bentuk apapun tanpa izin UIN Suska Riau.

b. Bagi Organisasi Pengelola Zakat (OPZ)

Penelitian ini diharapkan dapat memberikan masukan sebagai bahan pertimbangan dalam penerapan akuntansi zakat, infak dan sedekah secara benar dan tepat didalam penyusunan laporan keuangan pada Organisasi Pengelola Zakat (OPZ), khususnya pada IZI Cabang Pekanbaru.

c. Bagi Pembaca

Penelitian ini diharapkan dapat memberikan informasi dan tambahan ilmu tentang Analisis Penerapan Akuntansi Zakat, Infak dan Sedekah pada IZI (Inisiatif Zakat Indonesia) Cabang Pekanbaru.

1.4 Metode Penelitian

1. Lokasi Penelitian

Penelitian ini dilakukan pada Inisiatif Zakat Indonesia (IZI) Cabang Pekanbaru yang terletak di Jl. Paus, Perumahan Villa Permata Paus Blok B No. 2 Pekanbaru.

2. Jenis dan Sumber Data

Sumber data yang digunakan dalam penelitian ini terdiri dari:

- a. Data Primer, yaitu data yang diperoleh dari hasil pengamatan langsung terhadap objek penelitian ini, baik melalui pengamatan, wawancara dan dokumentasi.
- b. Data sekunder, yaitu data yang diperoleh dengan mempelajari berbagai literatur-literatur seperti buku-buku, jurnal, maupun artikel ilmiah yang terkait dengan penelitian ini.

**Hak Cipta Dilindungi Undang-Undang**

1. Dilarang mengutip sebagian atau seluruh karya tulis ini tanpa mencantumkan dan menyebutkan sumber:
 - a. Pengutipan hanya untuk kepentingan pendidikan, penelitian, penulisan karya ilmiah, penyusunan laporan, penulisan kritik atau tinjauan suatu masalah.
 - b. Pengutipan tidak merugikan kepentingan yang wajar UIN Suska Riau.
2. Dilarang mengumunkan dan memperbanyak sebagian atau seluruh karya tulis ini dalam bentuk apapun tanpa izin UIN Suska Riau.

3. Teknik Pengumpulan Data

Untuk memperoleh data yang relevan dengan masalah yang dibahas, penelitian menggunakan metode pengumpulan data sebagai berikut:

- a. Pengamatan (*Observasi*), yaitu teknik atau pendekatan untuk mendapat data primer dengan mengamati langsung objek datanya, untuk menjaga objektivitas.
- b. Wawancara, peneliti melakukan tanya jawab secara langsung kepada pengurus/karyawan atau pimpinan Lembaga Amil Zakat Inisiatif Zakat Indonesia (IZI) Cabang Pekanbaru berkenaan dengan penelitian ini.
- c. Teknik Analisis Data, penulis menggunakan metode deskriptif, kualitatif. Metode ini digunakan untuk menggambarkan dan membandingkan objek yang sudah diteliti dengan menganalisa dan mengevaluasi data tersebut berdasarkan teori-teori yang sudah diperoleh, sehingga dapat ditarik suatu kesimpulan dan disajikan dalam bentuk penelitian berdasarkan tata cara ilmiah.

1.6 Sistematika Penulisan

Agar penulisan ini sistematis dan terarah maka disusun sistematika penulisan sebagai berikut:

BAB I : PENDAHULUAN

Merupakan bab yang berisikan latar belakang masalah, tujuan dan manfaat penelitian, metode penelitian, metode pengumpulan data, serta sistematika penulisan.

Hak Cipta Dilindungi Undang-Undang

1. Dilarang mengutip sebagian atau seluruh karya tulis ini tanpa mencantumkan dan menyebutkan sumber:
 - a. Pengutipan hanya untuk kepentingan pendidikan, penelitian, penulisan karya ilmiah, penyusunan laporan, penulisan kritik atau tinjauan suatu masalah.
 - b. Pengutipan tidak merugikan kepentingan yang wajar UIN Suska Riau.
2. Dilarang mengumumkan dan memperbanyak sebagian atau seluruh karya tulis ini dalam bentuk apapun tanpa izin UIN Suska Riau.

BAB II : GAMBARAN UMUM YAYASAN

Bab ini membahas mengenai gambaran umum objek penelitian, yang terdiri dari latar belakang organisasi, struktur organisasi, dan visi misi organisasi.

BAB III: TINJAUAN TEORI DAN PRAKTEK

Bab ini membahas teori-teori yang mendukung penelitian yang meliputi pengertian akuntansi, akuntansi zakat, infak dan sedekah, pengertian zakat, pengertian infak, pengertian sedekah, dan menjelaskan PSAK No.109.

BAB IV : PENUTUP

Bab ini akan disajikan kesimpulan serta saran terkait dengan pembahasan dan permasalahan yang ada.

Hak Cipta Dilindungi Undang-Undang

1. Dilarang mengutip sebagian atau seluruh karya tulis ini tanpa mencantumkan dan menyebutkan sumber:
 - a. Pengutipan hanya untuk kepentingan pendidikan, penelitian, penulisan karya ilmiah, penyusunan laporan, penulisan kritik atau tinjauan suatu masalah.
 - b. Pengutipan tidak merugikan kepentingan yang wajar UIN Suska Riau.
2. Dilarang mengumumkan dan memperbanyak sebagian atau seluruh karya tulis ini dalam bentuk apapun tanpa izin UIN Suska Riau.

BAB II

GAMBARAN UMUM YAYASAN

2.1 Sejarah Berdirinya Inisiatif Zakat Indonesia

Yayasan Inisiatif Zakat Indonesia (IZI) Cabang Pekanbaru dilahirkan oleh sebuah lembaga sosial yang sebelumnya telah dikenal cukup luas dan memiliki reputasi yang baik selama lebih dari 16 tahun dalam memelopori era baru gerakan filantropi islam modern di Indonesia yaitu Yayasan Pos Keadilan Peduli Ummat (PKPU).

Dengan berbagai konsideran dan kajian mendalam, IZI Cabang Pekanbaru dipisahkan (*spin-off*) dari organisasi induknya yang semula hanya berbentuk unit pengelola zakat setingkat departemen menjadi sebuah entitas baru yang mandiri berbentuk yayasan tepat pada Hari Pahlawan, 10 November 2014. Alasan paling penting mengapa IZI Cabang Pekanbaru dilahirkan adalah adanya tekad yang kuat untuk membangun lembaga pengelola zakat yang otentik. Dengan fokus dalam pengelolaan zakat serta donasi keagamaan lainnya diharapkan IZI Cabang Pekanbaru dapat lebih sungguh-sungguh mendorong potensi besar zakat menjadi kekuatan *real* dan pilar kokoh penopang kemuliaan dan kesejahteraan ummat melalui *positioning* lembaga yang jelas, pelayanan yang prima, efektifitas program yang tinggi, proses bisnis yang efisien dan modern, serta 100% *shariah compliance* sesuai sasaran *ashnaf* dan *maqashid* (tujuan) syariah.

Tekad tersebut menemukan momentumnya dengan terbitnya regulasi baru pengelolaan zakat di tanah air melalui Undang-Undang Pengelolaan Zakat No 23 tahun 2011. Dengan merujuk kepada undang-undang tersebut dan peraturan



Hak Cipta Dilindungi Undang-Undang

1. Dilarang mengutip sebagian atau seluruh karya tulis ini tanpa mencantumkan dan menyebutkan sumber:
 - a. Pengutipan hanya untuk kepentingan pendidikan, penelitian, penulisan karya ilmiah, penyusunan laporan, penulisan kritik atau tinjauan suatu masalah.
 - b. Pengutipan tidak merugikan kepentingan yang wajar UIN Suska Riau.
2. Dilarang mengumunkan dan memperbanyak sebagian atau seluruh karya tulis ini dalam bentuk apapun tanpa izin UIN Suska Riau.

pemerintah turunannya, IZI Cabang Pekanbaru kemudian menempuh proses yang harus dilalui dan melengkapi seluruh persyaratan yang telah ditetapkan untuk memperoleh izin operasional sebagai lembaga amil zakat. Setelah melalui proses yang panjang dan berliku, kira-kira 13 bulan setelah kelahirannya sebagai yayasan, pada tanggal 30 Desember 2015, IZI Cabang Pekanbaru secara resmi memperoleh izin operasional sebagai Lembaga Amil Zakat (LAZ) skala nasional melalui surat keputusan Menteri Agama Republik Indonesia No 423 tahun 2015. Tanggal tersebut menjadi momentum penting lainnya yang menandakan lahirnya IZI Cabang Pekanbaru, sebagai penerus visi dan misi pengelolaan zakat yang telah dirintis oleh Pos Keadilan Peduli Ummat sebelumnya selama lebih dari 2 windu.

Core value IZI Cabang Pekanbaru dalam berkhidmat bagi ummat sesuai kemiripan pelafalan namanya adalah “mudah” (*easy*). Berawal dari keyakinan bahwa jika seseorang memudahkan urusan sesama, maka Allah SWT akan memudahkan urusannya. Oleh karenanya IZI Cabang Pekanbaru Pos Keadilan Peduli Ummat bertekad untuk mengedukasi masyarakat sehingga meyakini bahwa mengeluarkan zakat itu mudah, membangun infrastruktur pelayanan agar zakat dapat ditunaikan juga dengan mudah, merancang program-program yang efektif yang dapat menghantarkan kehidupan para mustahik agar menjadi jauh lebih mudah. Inilah parameter utama dalam mengukur kinerja pengabdian IZI Cabang Pekanbaru bagi masyarakat.

2.2 Struktur Organisasi

Struktur organisasi adalah kerangka pola pekerjaan dan kelompok tugas atau fungsi bagian-bagian organisasi yang akan dipakai untuk mencapai tujuan

organisasi.

Struktur Organisasi Inisiatif Zakat Indonesia (IZI) Cabang Pekanbaru

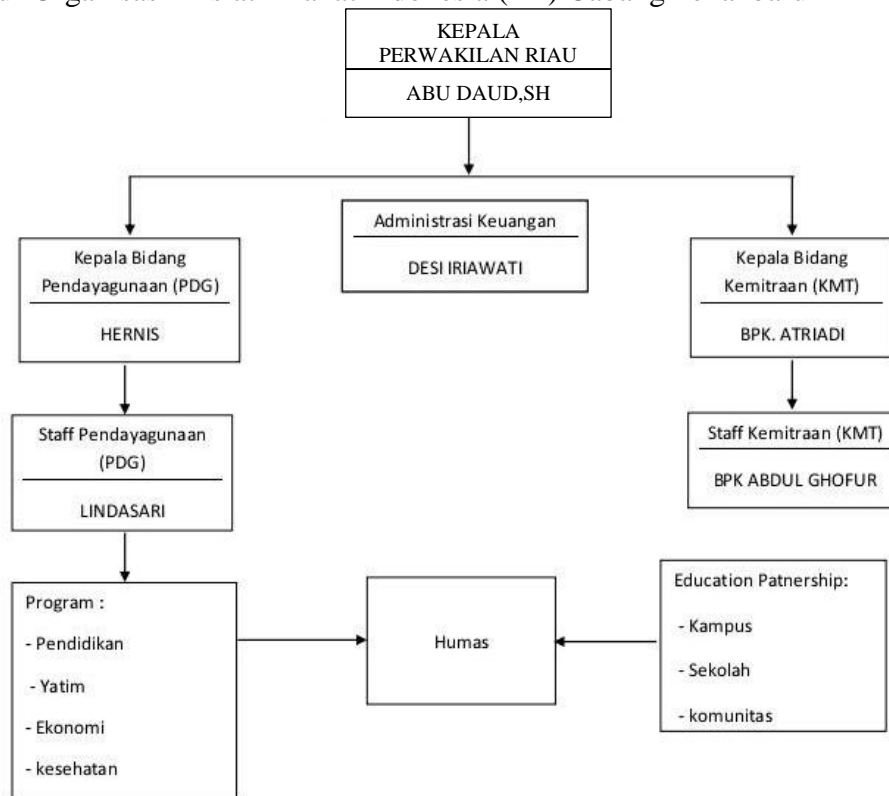

Sumber: (Inisiatif Zakat Indonesia, 2019)

a) Jabatan Kepala Perwakilan Riau IZI Cabang Pekanbaru

1) Tujuan jabatan

Bagian dalam bertanggung jawab untuk biaya perlengkapan kantor. Adapun uraian jabatan (*job description*) dari struktur organisasi IZI Cabang Pekanbaru sebagai berikut: Memimpin, mengelola, mengawasi atau mengendalikan, mengembangkan kegiatan dan mendayagunakan sarana operasional IZI Cabang Pekanbaru untuk mencapai tingkat serta volume aktivitas pemasaran, operasional dan layanan cabang IZI Cabang Pekanbaru yang efektif

- Hak Cipta Dilindungi Undang-Undang**
1. Dilarang mengutip sebagian atau seluruh karya tulis ini tanpa mencantumkan dan menyebutkan sumber:
 - a. Pengutipan hanya untuk kepentingan pendidikan, penelitian, penulisan karya ilmiah, penyusunan laporan, penulisan kritik atau tinjauan suatu masalah.
 - b. Pengutipan tidak merugikan kepentingan yang wajar UIN Suska Riau.
 2. Dilarang mengumumkan dan memperbanyak sebagian atau seluruh karya tulis ini dalam bentuk apapun tanpa izin UIN Suska Riau.

dan efisien sesuai dengan target yang telah di tentukan.

- 2) Tanggung jawab
 - a) Memastikan tercapainya target bisnis IZI Cabang Pekanbaru yang telah ditetapkan meliputi : pendanaan , pembiayaan , baik secara kuantitatif dan kualitatif
 - b) Memastikan kepatuhan, tingkat kesehatan dan prudentialitas seluruh aktifitas IZI Cabang Pekanbaru.
 - c) Memastikan pengendalian dan pembinaan IZI Cabang Pekanbaru.
 - d) Memasarkan program-program yang di pasarkan oleh IZI Cabang Pekanbaru.
 - e) Memastikan terlaksananya standar layanan donatur di Pos Keadilan Peduli Ummat.
 - f) Meberikan layanan khusus dalam setiap interaksi dengan donatur prioritas.
 - g) Memastikan pelaporan (interen dan eksteren) dilakukan secara akurat dan tepat waktu.
 - h) Memastikan kelengkapan, kerapian dan keamanan dari dokumentasi sesuai dengan ketentuan yang berlaku.
 - i) Memastikan tindak lanjut hasil audit interen dan eksteren.
 - j) Melakukan analisis SWOT (strength, weaknesses, opportunities, threats) secara berkala untuk mengetahui posisi IZI Cabang Pekanbaru terhadap posisi pesaing diwilayah kerja setempat.

Hak Cipta Dilindungi Undang-Undang

1. Dilarang mengutip sebagian atau seluruh karya tulis ini tanpa mencantumkan dan menyebutkan sumber:
 - a. Pengutipan hanya untuk kepentingan pendidikan, penelitian, penulisan karya ilmiah, penyusunan laporan, penulisan kritik atau tinjauan suatu masalah.
 - b. Pengutipan tidak merugikan kepentingan yang wajar UIN Suska Riau.
2. Dilarang mengumumkan dan memperbanyak sebagian atau seluruh karya tulis ini dalam bentuk apapun tanpa izin UIN Suska Riau.





- 3) Wewenang
 - a) Memutuskan pembiayaan anggaran sesuai dengan wewenang dan ketentuan yang berlaku.
 - b) Menegaskan dokumen berharga IZI Cabang Pekanbaru.
 - c) Memberikan teguran lisan terhadap pelanggaran peraturan.
 - d) Menyetujui pelanggaran sesuai anggaran.
- b) Jabatan KABID Kemitraan (KMT)
 - 1) Tugas pokok SUB Direktorat/devisi
 - a) Melaksanakan kebijakan dan strategi IZI Cabang Pekanbaru dalam proses kemitraan.
 - b) Melakukan pemetaan wilayah potensial untuk kegiatan ekspansi pasar/kemitraan.
 - c) Menentukan penempatan staff dibawahnya berdasarkan area/target pasar potensial, atau sesuai strategi kemitraan yang telah di tetapkan.
 - d) Memimpin serta mengarahkan staff di bawahnya untuk menjalankan tugas sesuai dengan ruang lingkup perkerjaannya.
 - e) Memberikan pelatihan/supervisi penerapan strategi kemitraan untuk staff di bawahnya dalam menjalankan tugas, kegiatan kemitraan.
 - f) Memonitoring serta mengevaluasi kinerja staff di bawahnya , sesuai dengan rencana/target kemitraan pada jadwal yang telah di tetapkan.

Hak Cipta Dilindungi Undang-Undang

1. Dilarang mengutip sebagian atau seluruh karya tulis ini tanpa mencantumkan dan menyebutkan sumber:
 - a. Pengutipan hanya untuk kepentingan pendidikan, penelitian, penulisan karya ilmiah, penyusunan laporan, penulisan kritik atau tinjauan suatu masalah.
 - b. Pengutipan tidak merugikan kepentingan yang wajar UIN Suska Riau.
2. Dilarang mengumunkan dan memperbanyak sebagian atau seluruh karya tulis ini dalam bentuk apapun tanpa izin UIN Suska Riau.

- g) Mewakili lembaga dalam hal memberikkan presentasi dan atau melakukan penawaran, kerja sama program untuk target pasar besar/potensial, atau sesuai intruksi kacab.
 - h) Mereview serta memonitoring proses penerbitan kontrak/MOU/SPK/perjanjian kerja sama program atau derivasinya, sesuai dengan prosedur yang telah ditetapkan.
 - i) Memastikan strategi kemitraan tercapai sesuai rencana dan target yang telah ditetapkan.
 - j) Melaporkan perkembangan ketercapaian strategi dan kegiatan kemitraan yang telah dilaksanakan kepada kacab.
 - k) Memberikkan saran dan pertimbangan untuk direktorat pendayagunaan dan pengayaan program.
 - l) Berkoordinasi dengan pihak internal maupun eksternal divisi dalam pelaksanaan strategi atau rencana kemitraan IZI Cabang Pekanbaru demi kelancaraan kinerja.
- 2) Wewenang
- a) Bertanggung jawab terhadap kacab.
 - b) Menjalankan tugas sesuai KPI.
 - c) Memberikkan laporan aktivitas.
 - d) Melakukan seluruh proses marketing.
 - e) Memberikan masukan terhadap seluruh proses strategi penghimpunan.

Hak Cipta Dilindungi Undang-Undang

1. Dilarang mengutip sebagian atau seluruh karya tulis ini tanpa mencantumkan dan menyebutkan sumber:
 - a. Pengutipan hanya untuk kepentingan pendidikan, penelitian, penulisan karya ilmiah, penyusunan laporan, penulisan kritik atau tinjauan suatu masalah.
 - b. Pengutipan tidak merugikan kepentingan yang wajar UIN Suska Riau.
2. Dilarang mengumumkan dan memperbanyak sebagian atau seluruh karya tulis ini dalam bentuk apapun tanpa izin UIN Suska Riau.





Hak Cipta Dilindungi Undang-Undang

1. Dilarang mengutip sebagian atau seluruh karya tulis ini tanpa mencantumkan dan menyebutkan sumber:
 - a. Pengutipan hanya untuk kepentingan pendidikan, penelitian, penulisan karya ilmiah, penyusunan laporan, penulisan kritik atau tinjauan suatu masalah.
 - b. Pengutipan tidak merugikan kepentingan yang wajar UIN Suska Riau.
2. Dilarang mengumunkan dan memperbanyak sebagian atau seluruh karya tulis ini dalam bentuk apapun tanpa izin UIN Suska Riau.

- c) Jabatan KABID Pendayagunaan (PDG)
 - 1) Indikator Kualitas Kerja (Target Yang Harus Di Lakukan Ketika Berkerja)
 - 2) Tercapainya peningkatan kualitas pemahaman dan praktek keIslaman serta tranfer nilai budaya IZI Cabang Pekanbaru bagi para mustahik atau penerima manfaat baik melalui interaksi personal.
 - 3) Maupun program pendayagunaan yang dijalankan.
 - 4) Tercapainya pencapaian kuantitatif *quality of life* (kualitas hidup) dan *non- quality of life* dari penerima manfaat (mustahik).
 - 5) Tercapainya target pencapaian penerima manfaat dan tingkat kepuasan penerima manfaat.
 - 6) Tercapainya kualitas pengelolaan, pelaksana dan eksekusi program yang sesuai dengan standar yang telah di tetapkan.
 - 7) Tercapainya afisiensi biaya operasional, dan serapan anggaran program.
 - 8) Tercapainya persentase mitra yang mengikuti capacity building.
- d) Tugas Pokok Pendayagunaan (PDG)
 - 1) Terjalin kerja sama dengan berbagai jejaring kemitraan.
 - 2) Mereview project bersama tim PDG.
 - 3) Mereview pencapaian , penerima manfaat dan KPI.
 - 4) Mencapai target KPI yang telah di tetapkan.Tugas tambahan PDG.
 - 5) Mereview kinerja fasilitas di lapangan.
 - 6) Mereview pelayanan , dalam program.



7) Menghadiri rapat lintas direktorat.

e) Administrasi Keuangan

Bagian administrasi keuangan bertugas sebagai personalia (penerimaan karyawan, pembayaran gaji, staff dan karyawan serta tugas lain yang berkaitan dengan staff dan karyawan IZI Cabang Pekanbaru.

2.3 Visi dan Misi

1. Visi IZI Cabang Pekanbaru

Menjadi lembaga zakat profesional terpercaya yang menginspirasi gerakan kebajikan dan pemberdayaan.

2. Misi IZI Cabang Pekanbaru

- a. Menjalankan fungsi edukasi, informasi, konsultasi dan penghimpunan dana zakat.
- b. Mendayagunakan dana zakat bagi mustahik dengan prinsip-prinsip kemandirian.
- c. Menjalin kemitraan dengan masyarakat, dunia usaha, pemerintah, media, dunia akademis (*academia*), dan lembaga lainnya atas dasar keselarasan nilai-nilai yang dianut.
- d. Mengelola seluruh proses organisasi agar berjalan sesuai dengan regulasi yang berlaku, tata kelola yang baik (*good governance*) dan kaidah syariah.
- e. Berperan aktif dan mendorong terbentuknya berbagai forum, kerjasama, dan program-program penting lainnya yang relevan bagi peningkatan efektifitas peran lembaga pengelola zakat di level lokal, nasional, regional dan global.

Hak Cipta Dilindungi Undang-Undang

1. Dilarang mengutip sebagian atau seluruh karya tulis ini tanpa mencantumkan dan menyebutkan sumber:
 - a. Pengutipan hanya untuk kepentingan pendidikan, penelitian, penulisan karya ilmiah, penyusunan laporan, penulisan kritik atau tinjauan suatu masalah.
 - b. Pengutipan tidak merugikan kepentingan yang wajar UIN Suska Riau.
2. Dilarang mengumpukan dan memperbanyak sebagian atau seluruh karya tulis ini dalam bentuk apapun tanpa izin UIN Suska Riau.



Hak Cipta Dilindungi Undang-Undang

1. Dilarang mengutip sebagian atau seluruh karya tulis ini tanpa mencantumkan dan menyebutkan sumber:
 - a. Pengutipan hanya untuk kepentingan pendidikan, penelitian, penulisan karya ilmiah, penyusunan laporan, penulisan kritik atau tinjauan suatu masalah.
 - b. Pengutipan tidak merugikan kepentingan yang wajar UIN Suska Riau.
2. Dilarang mengumumkan dan memperbanyak sebagian atau seluruh karya tulis ini dalam bentuk apapun tanpa izin UIN Suska Riau.

2.4 Program IZI Cabang Pekanbaru

1. *IZI To Success*

IZI to success merupakan program pemberdayaan dana zakat IZI Cabang Pekanbaru di bidang ekonomi yang meliputi program pelatihan keterampilan dan pendampingan wirausaha. Program pelatihan keterampilan adalah pelatihan keterampilan kerja IZI Cabang Pekanbaru bagi mustahik ini yang bertujuan untuk memberikan keterampilan softskill dan hardskill berupa menjahit dan tata boga, mencukur, memijat pijat dan bekam. Beberapa jenis pelatihan tersebut akan dikelola pada Program Inkubasi Kemandirian (PIK). Diharapkan pelatihan para peserta memiliki keterampilan yang dapat digunakan sebagai suatu skill tertentu untuk meningkatkan kualitas hidup peserta.

Pendampingan wirausaha adalah program pemberdayaan ekonomi yang berbasiskan pada komunitas masyarakat. Melalui program ini, IZI Cabang Pekanbaru menargetkan pada masyarakat yang memiliki kebutuhan yang sama dalam rangka mengembangkan usaha mikro dan pendapatan mereka dalam bentuk intervensi modal dana bergulir dan disertai penyadaran

2. *IZI To Smart*

IZI to smart merupakan program pemberdayaan dana zakat di bidang pendidikan yang meliputi program beasiswa mahasiswa, beasiswa pelajar dan beasiswa penghafal qur'an.

Beasiswa mahasiswa adalah program yang meliputi pemberian beasiswa, pembinaan dan pelatihan bagi mahasiswa dari keluarga dhuafa. Tujuan yang diharapkan hadir pada program ini adalah untuk membentuk SDM yang unggul dalam budi pekerti, intelektualitas dan kecerdasan sosial sehingga mampu mengembangkan dan memberdayakan potensi di wilayah tempat tinggal dan meningkatkan kualitas sumber daya manusia lainnya melalui peran yang dapat mereka ambil di masyarakat. Para peserta program beasiswa mahasiswa IZI Cabang Pekanbaru diberi peningkatan kemampuan dan pembinaan bentuk intervensi modal dana bergulir yang disertai penyadaran dan peningkatan kapasitas dalam bentuk pertemuan rutin atau pendampingan. Melalui kegiatan mentoring, pelatihan softskill, kunjungan tokoh dan pengalaman keilmuan masing-masing melalui kegiatan sosial kemasyarakatan.

Beasiswa pelajar adalah program yang bertujuan meningkatkan angka partisipasi sekolah, khususnya bagi para siswa unggul. Program ini terdiri atas pemberian bantuan biaya pendidikan dan pembinaan bagi para siswa binaan IZI Cabang Pekanbaru. Program ini juga akan melakukan upaya pembentukan karakter unggul seperti jujur, tanggung jawab, peduli, disiplin, percaya diri dan berani. Para peserta beasiswa pelajar mendapatkan pemenuhan kebutuhan uang sekolah, alat tulis, seragam serta pendampingan spiritual dan akademik.

Beasiswa penghafal Qur'an adalah program yang memberikan beberapa fasilitas program kepada para penerima beasiswa berupa biaya

Hak Cipta Dilindungi Undang-Undang

1. Dilarang mengutip sebagian atau seluruh karya tulis ini tanpa mencantumkan dan menyebutkan sumber:
 - a. Pengutipan hanya untuk kepentingan pendidikan, penelitian, penulisan karya ilmiah, penyusunan laporan, penulisan kritik atau tinjauan suatu masalah.
 - b. Pengutipan tidak merugikan kepentingan yang wajar UIN Suska Riau.
2. Dilarang mengumunkan dan memperbanyak sebagian atau seluruh karya tulis ini dalam bentuk apapun tanpa izin UIN Suska Riau.



hidup, biaya transportasi, biaya sarana dan prasarana dalam menghafal AL Qur'an dan biaya pendidikan.

3. *IZI To Fit*

IZI to fit merupakan program pemberdayaan dana zakat di bidang kesehatan yang meliputi program Rumah Singgah Pasien, Layanan Kesehatan Keliling dan Layanan Pendamping Pasien.

Rumah singgah pasien adalah program dimana IZI Cabang Pekanbaru menyediakan layanan khusus bagi pasien sakit dan keluarga pasien diluar jabodetabek untuk tinggal sementara selama berobat jalan ke rumah sakit yang menjadi rujukan nasional di Jakarta; RSCM, RS Dharmais/RS Harapan Kita. Layanan ini diberikapasi dan keluarga fakir miskin yang tidak mapu dalam pembiayaan hidup tinggal karena mahal nya sewa tempat tinggal (kontrakan) di Jakarta untuk menunggu selama waktu pengobatan. IZI Cabang Pekanbaru juga menyediakan layanan ambulance antar pasien ke RS rujukan dan konsultasi perawatan selama di rumah singgah.

Layanan kesehatan keliling adalah program yang dilaksanakan secara terpadu (berbagai program kesehatan disatukan dalam paket bersama) dan dikemas secara populis, yang dilaksanakan secara cuma-cuma bagi masyarakat fakir miskin yang tempat tinggalnya jauh dari akses pelayanan kesehatan/klinik peduli. Layanan kesehatan IZI Cabang Pekanbaru ini dikemas dalam beberapa paket, yaitu prosmiling kesehatan ibu, anak, gigi, mata, *medical check up* dan *goes to school*. Layanan

Hak Cipta Dilindungi Undang-Undang

1. Dilarang mengutip sebagian atau seluruh karya tulis ini tanpa mencantumkan dan menyebutkan sumber:
 - a. Pengutipan hanya untuk kepentingan pendidikan, penelitian, penulisan karya ilmiah, penyusunan laporan, penulisan kritik atau tinjauan suatu masalah.
 - b. Pengutipan tidak merugikan kepentingan yang wajar UIN Suska Riau.
2. Dilarang mengumunkan dan memperbanyak sebagian atau seluruh karya tulis ini dalam bentuk apapun tanpa izin UIN Suska Riau.

pendampingan pasien adalah program layanan khusus bagi orang sakit dalam bentuk santunan langsung dan pendampingan. Santunan langsung adalah pemberian santunan langsung kepada pasien baik berupa dana atau lainnya sesuai ketentuan dan kebutuhan untuk sembuh. Sedangkan pendampingan adalah proses pendampingan/fasilitator pasien dalam mengurus layanan kesehatan atau pemberian bantuan secara berkala (konsultasi perawatan penyakit).

4. *IZI To Iman*

IZI to iman merupakan program pemberdayaan dana zakat di bidang dakwah yang meliputi program Dai Penjuru Negeri dan Bina Muallaf.

Dai penjuru negeri adalah program dakwah IZI Cabang Pekanbaru kepada masyarakat muslim di daerah rawan bencana alam dan dhuafa di Indonesia dengan mengirimkan dai untuk melakukan aktifitas pendampingan masyarakat berupa pembinaan iman dan islam melalui program pembinaan dan kajian rutin bagi masyarakat desa setempat.

Bina muallaf adalah program dalam bentuk pemberian pembinaan yang rutin kepada muallaf dalam rangka penguatan keyakinan dan keimanan mereka serta memberikan santunan kepedulian kepada para muallaf. Sasaran wilayah muallaf difokuskan pada daerah dhuafa yang rawan kristenisasi.

5. *IZI To Help*

IZI to help merupakan program pemberdayaan dana zakat di bidang layanan sosial yang meliputi program *Laa Tahzan* dan Peduli Bencana. *Laa*

Hak Cipta Dilindungi Undang-Undang

1. Dilarang mengutip sebagian atau seluruh karya tulis ini tanpa mencantumkan dan menyebutkan sumber:
 - a. Pengutipan hanya untuk kepentingan pendidikan, penelitian, penulisan karya ilmiah, penyusunan laporan, penulisan kritik atau tinjauan suatu masalah.
 - b. Pengutipan tidak merugikan kepentingan yang wajar UIN Suska Riau.
2. Dilarang mengumunkan dan memperbanyak sebagian atau seluruh karya tulis ini dalam bentuk apapun tanpa izin UIN Suska Riau.

Tahzan (layanan antar jenazah) adalah layanan yang dibutuhkan berkaitan jenazah seperti layanan pra kejadian adalah layanan yang diberikan untuk mempersiapkan umat Islam dalam pengurusan jenazah berupa pemberian materi dan pelatihan/training. Layanan saat kejadian adalah pelayanan yang diberikan saat kejadian setelah berupa pemandian, pengkafanan, pengantaran dan pemakaman jenazah. Layanan pasca kejadian adalah pelayanan yang diberikan pasca proses pengelolaan terhadap jenazah berupa konsultasi dan penghitungan warisan.

Bentuk layanan lain yang IZI berikan kepada mustahiq yaitu berupa ambulan gratis dan layanan pengurusan (prosesi) jenazah serta adanya program pelatihan pengurusan jenazah.

Peduli bencana adalah program perpaduan dari beberapa aktivitas manajemen resiko bencana yang meliputi program mitigasi, rescue dan rehabilitasi. Program mitigasi adalah program penanganan bencana dengan pola pemberian pelatihan/pendampingan tindakan pencegahan dan reaksi cepat saat terjadi bencana. Pada program *rescue*, aktivitas kesiapan IZI Cabang Pekanbaru dalam penanganan bencana yang tengah terjadi, seperti evakuasi korban, dpue air, trauma healing dan serambi nyaman untuk pengungsi. Dan aktivitas IZI Cabang Pekanbaru pada masa rehabilitasi yaitu program penanganan dampak setelah bencana terjadi. Sebagai contoh adalah pembangunan *cluster* hunian, perbaikan fasilitas umum dan

Hak Cipta Dilindungi Undang-Undang

1. Dilarang mengutip sebagian atau seluruh karya tulis ini tanpa mencantumkan dan menyebutkan sumber:
 - a. Pengutipan hanya untuk kepentingan pendidikan, penelitian, penulisan karya ilmiah, penyusunan laporan, penulisan kritik atau tinjauan suatu masalah.
 - b. Pengutipan tidak merugikan kepentingan yang wajar UIN Suska Riau.
2. Dilarang mengumunkan dan memperbanyak sebagian atau seluruh karya tulis ini dalam bentuk apapun tanpa izin UIN Suska Riau.



Hak Cipta Dilindungi Undang-Undang

1. Dilarang mengutip sebagian atau seluruh karya tulis ini tanpa mencantumkan dan menyebutkan sumber:
 - a. Pengutipan hanya untuk kepentingan pendidikan, penelitian, penulisan karya ilmiah, penyusunan laporan, penulisan kritik atau tinjauan suatu masalah.
 - b. Pengutipan tidak merugikan kepentingan yang wajar UIN Suska Riau.
2. Dilarang mengumumkan dan memperbanyak sebagian atau seluruh karya tulis ini dalam bentuk apapun tanpa izin UIN Suska Riau.

BAB IV

PENUTUP

4.1 Kesimpulan

Berdasarkan analisis dan pembahasan yang telah dikemukakan terhadap laporan keuangan IZI, maka penulis menarik kesimpulan bahwa IZI:

1. Perlakuan akuntansi zakat dalam penyajian laporan keuangan pada IZI sudah menerapkan akuntansi zakat menggunakan PSAK No. 109.
2. Laporan keuangan yang disajikan oleh IZI sudah informatif dan telah sesuai dengan PSAK No. 109.

4.2 Saran

Adapun saran yang dapat peneliti berikan kepada perusahaan dan peneliti selanjutnya berdasarkan kesimpulan yang ada yaitu:

Diharapkan kepada yayasan sebaiknya zakat agar terus di sosialisasikan kepada masyarakat, karena zakat salah satu solusi dari kesulitan masyarakat untuk memenuhi kebutuhan hidup.

Diharapkan IZI Cabang Pekanbaru lebih meningkatkan pelayanan agar masyarakat semakin tertarik untuk berzakat.

DAFTAR PUSTAKA

BUKU:

Al-Qur'an Surah Al-Ahzab:33

Al-Qur'an Surah At-Taubah:60

Anonimus, *Pedoman Manajemen Zakat*, (Jakarta: Baziskaf Telkom Indonesia, 2010)

Anonimus, *Pedoman Manajemen Zakat*, (Jakarta: Baziskaf Telkom Indonesia, 2010)

Ash-Shiddieqy Habib, *Pedoman Zakat*, (Jakarta: Bulan Bintang, 2012)

Forum Zakat, *Pedoman Akuntansi Organisasi Pengelola Zakat*, (Jakarta: Bidang Advokasi Forum Zakat, 2005)

Gusfahmi, *Pajak Menurut Syariah*, Ed. 1, PT. Raja Grafindo Persada, Jakarta, 2007

Hafidhuddin Didin, *Zakat Dalam Perekonomian Modern*, (Jakarta: M. Fuad Nasar, 2013)

Halim Abdul , *Teori, Konsep dan Aplikasi Akuntansi Sektor Publik*, (Jakarta: Salemba Empat, 2014)

Harahap Sofyan Syafri, *Teori Akuntansi*, (Jakarta: Rajawali Pers, 2011)

- Hak Cipta Dilindungi Undang-Undang
1. Dilarang mengutip sebagian atau seluruh karya tulis ini tanpa mencantumkan dan menyebutkan sumber:
 - a. Pengutipan hanya untuk kepentingan pendidikan, penelitian, penulisan karya ilmiah, penyusunan laporan, penulisan kritik atau tinjauan suatu masalah.
 - b. Pengutipan tidak merugikan kepentingan yang wajar UIN Suska Riau.
 2. Dilarang mengumumkan dan memperbanyak sebagian atau seluruh karya tulis ini dalam bentuk apapun tanpa izin UIN Suska Riau.

Hak Cipta Dilindungi Undang-Undang

1. Dilarang mengutip sebagian atau seluruh karya tulis ini tanpa mencantumkan dan menyebutkan sumber:
 - a. Pengutipan hanya untuk kepentingan pendidikan, penelitian, penulisan karya ilmiah, penyusunan laporan, penulisan kritik atau tinjauan suatu masalah.
 - b. Pengutipan tidak merugikan kepentingan yang wajar UIN Suska Riau.
2. Dilarang mengumunkan dan memperbanyak sebagian atau seluruh karya tulis ini dalam bentuk apapun tanpa izin UIN Suska Riau.

Hawws & Azzam, *Fiqh Ibadah*, (Jakarta: Amzah, 2010)

Nurhayati Sri, *Akuntansi dan Manajemen Zakat*, (Jakarta: Salemba Empat, 289)

Proyek Pembinaan Zakat dan Wakaf , *Pedoman Zakat* , (Jakarta: Departemen Agama, 2014.

Rahmadani Fitri, *Jurnal Riset Akuntansi Going Concern* 13 (4), 2018

Samryn, *Pengantar Akuntansi*, (Jakarta: Rajawali Pers, 2014)

Sari Elsa Kartika, *Pengantar Zakat dan Wakaf*, (Jakarta: Grasindo, 2006)

Qardawi Yusuf, *Fiqh Zakat*, (Jakarta: Mizan, 2016)

Qardawi Yusuf, *Hukum Zakat*, (Bogor: Pustaka Litera Antar Nusa, 2013)

NON BUKU:

Katan Akuntansi Indonesia 2019 PSAK No. 109 Dewan Standar Akuntansi
Keuangan

Wawancara dengan karyawan IZI Cabang Pekanbaru



- Hak Cipta Dilindungi Undang-Undang**
1. Dilarang mengutip sebagian atau seluruh karya tulis ini tanpa mencantumkan dan menyebutkan sumber:
 - a. Pengutipan hanya untuk kepentingan pendidikan, penelitian, penulisan karya ilmiah, penyusunan laporan, penulisan kritik atau tinjauan suatu masalah.
 - b. Pengutipan tidak merugikan kepentingan yang wajar UIN Suska Riau.
 2. Dilarang mengumumkan dan memperbanyak sebagian atau seluruh karya tulis ini dalam bentuk apapun tanpa izin UIN Suska Riau.

DAFTAR WAWANCARA

1. Bagaimana proses akuntansi yang terjadi di IZI (Inisiatif Zakat Indonesia)?

Jawaban : Pertama, kami membuat rencana kerja anggaran tahunan terlebih dahulu. Setelah itu kami membuat buku kas: yaitu kas zakat, infak/sedekah, amil, dan terakhir kas bank. Setelah itu semua kami baru membuat laporan sumber dan penggunaan dana di akhir periode.

2. Dana apa saja yang diterapkan pada IZI (Inisiatif Zakat Indonesia)?

Jawaban : Dana zakat

Dana infak umum/sedekah

Dana infak terikat

Dana wakaf

Dana fasilitas umum

Dana pengelola

3. Bagaimana sistem pembayaran gaji pekerja pada IZI (Inisiatif Zakat Indonesia)?

Jawaban : Pembayaran gaji pekerja di IZI dilakukan dengan dua cara yang pertama yakni transfer ke rekening dari pusat untuk pegawai tetap yang bekerja di IZI dan juga pemberian secara tunai dari cabang untuk

4. Bagaimana penerapan akuntansi zakat pada IZI (Inisiatif Zakat Indonesia)?

Jawaban : Proses penyusunan laporan keuangan yang dilakukan di IZI Cabang Pekanbaru dimulai dengan pengumpulan bukti-bukti seperti buku bank/laporan giro, bukti kas masuk, bukti kas keluar, dan lainnya. Bukti-bukti tersebut dicatat dalam jurnal dan buku besar, kemudian dibuatkan laporan

Hak Cipta Dilindungi Undang-Undang

1. Dilarang mengutip sebagian atau seluruh karya tulis ini tanpa mencantumkan dan menyebutkan sumber:

a. Pengutipan hanya untuk kepentingan pendidikan, penelitian, penulisan karya ilmiah, penyusunan laporan, penulisan kritik atau tinjauan suatu masalah.

b. Pengutipan tidak merugikan kepentingan yang wajar UIN Suska Riau.

2. Dilarang mengumumkan dan memperbanyak sebagian atau seluruh karya tulis ini dalam bentuk apapun tanpa izin UIN Suska Riau.

Hak Cipta Dilindungi Undang-Undang

1. Dilarang mengutip sebagian atau seluruh karya tulis ini tanpa mencantumkan dan menyebutkan sumber:

- a. Pengutipan hanya untuk kepentingan pendidikan, penelitian, penulisan karya ilmiah, penyusunan laporan, penulisan kritik atau tinjauan suatu masalah.
- b. Pengutipan tidak merugikan kepentingan yang wajar UIN Suska Riau.

2. Dilarang mengumumkan dan memperbanyak sebagian atau seluruh karya tulis ini dalam bentuk apapun tanpa izin UIN Suska Riau.

keuangannya secara berkala. Di IZI sekarang ini telah melakukan pencatatan akuntansi dengan menggunakan sistem akuntansi yang terkomputerisasi.

5. Apakah laporan keuangan IZI telah sesuai dengan PSAK No. 109 pada IZI (Inisiatif Zakat Indonesia)?

Jawaban :Hasil dari penelitian saya laporan keuangan IZI telah sesuai dengan PSAK NO. 109.

6. Apakah pihak IZI (Inisiatif Zakat Indonesia)?menggunakan PSAK No. 109 dalam menyajikan laporan keuangan ?

Jawaban : Iya, menggunakan.

7. Adakah komponen yang tidak sesuai dengan PSAK No.109 dalam laporan keuangan yang disajikan IZI (Inisiatif Zakat Indonesia)?

Jawaban : Tidak, sesuai dengan PSAK No. 109

8. Upaya apa yang dilakukan IZI (Inisiatif Zakat Indonesia) sebagai badan amil zakat untuk menghimpun dana masyarakat?

Jawaban: IZI (Inisiatif Zakat Indonesia) dalam menghimpun dana dari masyarakat melalui sosialisasi melalui tatap muka, media elektronik maupun media cetak.

9. Dari manakah sumber penerimaan dana zakat pada IZI (Inisiatif Zakat Indonesia)?

Jawaban: Sumber penerimaan dana zakat pada IZI (Inisiatif Zakat Indonesia) yaitu bersumber dari PNS, masyarakat umum dan Intansi Pemerintah.

10. Bagaimana jurnal penerimaan zakat dan penyaluran zakat dalam bentuk kas di IZI Cabang Pekanbaru ?

Hak Cipta Dilindungi Undang-Undang

1. Dilarang mengutip sebagian atau seluruh karya tulis ini tanpa mencantumkan dan menyebutkan sumber:
 - a. Pengutipan hanya untuk kepentingan pendidikan, penelitian, penulisan karya ilmiah, penyusunan laporan, penulisan kritik atau tinjauan suatu masalah.
 - b. Pengutipan tidak merugikan kepentingan yang wajar UIN Suska Riau.
2. Dilarang mengumumkan dan memperbanyak sebagian atau seluruh karya tulis ini dalam bentuk apapun tanpa izin UIN Suska Riau.

Jawaban:

- Jurnal penerimaan zakat dicatat sebagai berikut:

Dr. Kas	xxx		
		Cr. Penerimaan Zakat	xxx

- Jurnal penyaluran zakat dicatat sebagai berikut:

Dr. Penyaluran Zakat	xxx		
		Cr.Kas	xxx

Diketahui

Abu Daud S.H



BIOGRAFI PENULIS

Yuni Fariza, lahir di Rantau Panjang Kanan pada tanggal 10 Juni 1999. Lahir dari pasangan ayahanda Daud Ismail dan Ibunda Toliah, saya merupakan anak kesepuluh dari sepuluh bersaudara. Tahun 2005 masuk Sekolah Dasar Negeri 006 Rantau Panjang Kanan, selesai pada tahun 2011. Tahun 2011 masuk Sekolah Menengah Pertama Negeri 1 Kubu, selesai pada tahun 2014. Tahun 2014 masuk Sekolah Menengah Atas Negeri 1 Kubu, selesai pada tahun 2017. Kemudian pada tahun 2017 penulis melanjutkan pendidikan Perguruan Tinggi di Universitas Islam Negeri Sultan Syarif Kasim Riau pada Fakultas Ekonomi dan Ilmu Sosial Jurusan D3 Akuntansi.

Selama menempuh pendidikan di Universitas Islam Negeri Sultan Syarif Kasim Riau, Fakultas Ekonomi dan Ilmu Sosial, Penulis melakukan Praktek Kerja Lapangan (PKL) di Dinas Lingkungan Hidup dan Kehutanan Kota Pekanbaru pada tanggal 1 Juli - 31 Agustus 2019. Dengan berkat Rahmat Allah SWT, tahun 2020 penulis menyelesaikan Tugas Akhir dengan Judul "**Analisis Penerapan Akuntansi Zakat, Infak dan Sedekah pada IZI (Inisiatif Zakat Indonesia) Cabang Pekanbaru**".