

Hak Cipta Dilindungi Undang-Undang

1. Dilarang mengutip sebagian atau seluruh karya tulis ini tanpa mencantumkan dan menyebutkan sumber:
 - a. Pengutipan hanya untuk kepentingan pendidikan, penelitian, penulisan karya ilmiah, penyusunan laporan, penulisan kritik atau tinjauan suatu masalah.
 - b. Pengutipan tidak merugikan kepentingan yang wajar UIN Suska Riau.
2. Dilarang mengumumkan dan memperbanyak sebagian atau seluruh karya tulis ini dalam bentuk apapun tanpa izin UIN Suska Riau.

NOMOR SKRIPSI

4381/MD-D/SD-S1/2021

**EFEKTIVITAS PENGELOLAAN DANA ZAKAT PERKEBUNAN
KELAPA SAWIT OLEH LAZIS NU DI DESA BUANA BHAKTI
KECAMATAN KERINCI KANAN KABUPATEN SIAK**



UIN SUSKA RIAU

SKRIPSI

Diajukan Kepada Fakultas Dakwah dan Komunikasi
Universitas Islam Negeri Sultan Syarif Kasim Riau
Untuk Melengkapi Persyaratan Memperoleh Gelar Sarjana Sosial (S.Sos)

OLEH:

NURHAYATI

NIM: 11744201295

UIN SUSKA RIAU

**PROGRAM STRATA 1 (S1)
PROGRAM STUDI MANAJEMEN DAKWAH
FAKULTAS DAKWAH DAN KOMUNIKASI
UNIVERSITAS ISLAM NEGERI SULTAN SYARIF KASIM RIAU
PEKANBARU
2021**

- Hak Cipta Dilindungi Undang-Undang
1. Dilarang mengutip sebagian atau seluruh karya tulis ini tanpa mencantumkan dan menyebutkan sumber:
 - a. Pengutipan hanya untuk kepentingan pendidikan, penelitian, penulisan karya ilmiah, penyusunan laporan, penulisan kritik atau tinjauan suatu masalah.
 - b. Pengutipan tidak merugikan kepentingan yang wajar UIN Suska Riau.
 2. Dilarang mengumumkan dan memperbanyak sebagian atau seluruh karya tulis ini dalam bentuk apapun tanpa izin UIN Suska Riau.



KEMENTERIAN AGAMA
UNIVERSITAS ISLAM NEGERI SULTAN SYARIF KASIM RIAU
FAKULTAS DAKWAH DAN KOMUNIKASI
كلية الدعوة و الاتصال
FACULTY OF DAKWAH AND COMMUNICATION
Jl. H.R. Soebrantas KM.15 No. 155 Tuah Madani Tampan - Pekanbaru 28293 PO Box. 1004 Telp. 0761-562051
Fax. 0761-552052 Web. www.uin-suska.ac.id, E-mail: iain-sq@Pekanbaru-indo.net.id

PENGESAHAN UJIAN MUNAQASYAH

Yang bertanda tangan dibawah ini adalah Penguji Pada Ujian Munaqasyah Fakultas Dakwah dan Komunikasi UIN Sultan Syarif Kasim Riau dengan ini menyatakan bahwa mahasiswa berikut ini:

Nama : Nurhayati
NIM : 11744201295
Judul : Efektivitas Pengelolaan Dana Zakat Perkebunan Kelapa Sawit Oleh LAZIS NU di Desa Buana Bhakti Kecamatan Kerinci Kanan Kabupaten Siak.

Telah dimunaqasyahkan pada Pada Sidang Ujian Sarjana Fakultas Dakwah dan Komunikasi pada:

Hari : Kamis
Tanggal : 21 Januari 2021

Dapat diterima dan disetujui sebagai salah satu syarat memperoleh gelar sarjana Strata Satu (S1) Program Studi Manajemen Dakwah di Fakultas Dakwah dan Komunikasi UIN Sultan Syarif kasim Riau.

Pekanbaru, 21 Januari 2021

Dekan,

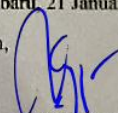
Dr. Nurudin, M.Ag
NIP. 19660620 200604 1 015

Tim Penguji

Ketua/ Penguji I

Digitally signed by Dr. Masduki, M.Ag
Date: 2021.01.26 10:32:38 +07'00'

Dr. Masduki, M.Ag
NIP. 19710612 199803 1 003

Penguji III

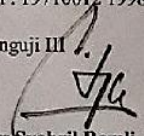
Drs. Syahril Romli, M.Ag
NIP. 19570611 198803 1 001

Sekretaris/ Penguji II

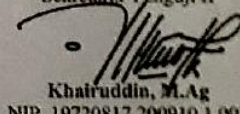
Khairuddin, M.Ag
NIP. 19720817 200910 1 002

Penguji IV

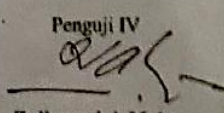
Zulkarnaini, M.Ag
NIP. 19710212 200312 1 002



UIN SUSKA RIAU

KEMENTERIAN AGAMA
UNIVERSITAS ISLAM NEGERI SULTAN SYARIF KASIM RIAU
FAKULTAS DAKWAH DAN KOMUNIKASI
كلية الدعوة و علم الاتصال
FACULTY OF DAKWAH AND COMMUNICATION

Jl. H.R. Soebrandas No.155 KM.18 Simpang Baru Panam Pekanbaru 28293 PO.Box. 1004 Telp. 0761-562223
Fax. 0761-562052 Web.www.uin-suska.ac.id, E-mail: lain-sq@pekanbaru-indo.net.id

PERSETUJUAN PEMBIMBING SKRIPSI

Setelah melakukan bimbingan, arahan, koreksi, serta perbaikan sebagaimana mestinya terhadap penulis skripsi saudara:

Nama : NURHAYATI
Nim : 11744201295
Jurusan : Manajemen Dakwah
Judul skripsi : "Efektivitas Pengelolaan Dana Zakat Perkebunan Kelapa Sawit Oleh Lazis Nu Di Desa Buana Bhakti Kecamatan Kerinci Kanan Kabupaten Siak."

Kami berpendapat bahwa skripsi tersebut sudah dapat diajukan untuk dimunaqasahkan guna melengkapi tugas serta memenuhi salah satu syarat untuk mencapai gelar Sarjana Sosial (S.Sos)

Harapan kami semoga dalam waktu dekat, yang bersangkutan dapat dipanggil untuk diuji dalam sidang ujian munaqasah Fakultas Dakwah dan Komunikasi Universitas Sultan Syarif Kasim Riau.

Demikian persetujuan ini kami sampaikan. Atas perhatiannya kami ucapkan terima kasih.

Pekanbaru, 13 Januari 2021

Mengetahui,
Ketua Program Studi Manajemen Dakwah

Pembimbing



Imron Rosidi, MA. Ph. D
NIP. 19811118 200901 1 006



Imron Rosidi, MA. Ph. D
NIP. 19811118 200901 1 006

- Hak Cipta Dilindungi Undang-Undang**
1. Dilarang mengutip sebagian atau seluruh karya tulis ini tanpa mencantumkan dan menyebutkan sumber:
 - a. Pengutipan hanya untuk kepentingan pendidikan, penelitian, penulisan karya ilmiah, penyusunan laporan, penulisan kritik atau tinjauan suatu masalah.
 - b. Pengutipan tidak merugikan kepentingan yang wajar UIN Suska Riau.
 2. Dilarang mengumumkan dan memperbanyak sebagian atau seluruh karya tulis ini dalam bentuk apapun tanpa izin UIN Suska Riau.

PENGESAHAN SEMINAR PROPOSAL

Yang bertandatangan dibawah ini adalah Dosen Penguji Pada Seminar Proposal Fakultas Dakwah dan Komunikasi UIN Sultan Syarif Kasim Riau dengan ini menyatakan bahwa mahasiswa berikut ini:

Nama : Nurhayati
NIM : 11744201295
Judul : Efektivitas Pengelolaan Dana Zakat Perkebunan Kelapa Sawit Oleh Lazis Nu Di Desa Buana Bhakti Kecamatan Kerinci Kanan Kabupaten Siak.
Hari : Selasa
Tanggal : 05 Mei 2020

Dapat diterima untuk dilanjutkan Menjadi skripsi sebagai salah satu syarat mencapai gelar sarjana Strata Satu (S1) Program Studi Manajemen Dakwah di Fakultas Dakwah dan komunikasi UIN Sultan Syarif kasim Riau.

Pekanbaru, 29 Juli 2020

Penguji Seminar Proposal,

Penguji I,



Imron Rosidi, S.Pd., M.A., Ph.D
NIP. 1981 1118200901 1006

Penguji II,



Muhammad Soim, MA
NIP/NIK : 130417084

Pekanbaru, 18 Desember 2020

Imron Rosidi, S.Pd., M.A., Ph.D

Dosen Pembimbing Skripsi

Nomor : Nota Dinas

Kepada Yth,

Lampiran : 5 (Eksemplar) Skripsi

Dekan'

Hal : Pengajuan Ujian Skripsi

Fakultas Dakwah dan Komunikasi

A.n Nurhayati

di Pekanbaru

Assalamua'alaikum Wr. Wb.

Setelah kami mengadakan pemeriksaan atau perubahan seperlunya guna kesempurnaan skripsi ini, maka kami sebagai pembimbing skripsi saudara Nurhayati NIM.11744201295 dengan judul "EFEKTIVITAS PENGELOLAAN DANA ZAKAT PERKEBUNAN KELAPA SAWIT OLEH LAZIS NU DI DESA BUANA BHAKTI KECAMATAN KERINCI KANAN KABUPATEN SIAK." telah dapat diajukan untuk mengikuti ujian Munaqasah guna memperoleh gelar Sarjana Sosial (S.Sos) dalam bidang Manajemen Dakwah Fakultas Dakwah dan Komunikasi Universitas Islam Negeri Sultan Syarif Kasim Riau.

Harapan kami semoga dalam waktu dekat, yang bersangkutan dapat dipanggil untuk diuji dalam sidang ujian Munaqasah Fakultas Dakwah dan Komunikasi Universitas Islam Negeri Sultan Syarif Kasim Riau.

Demikian surat pengajuan ini kami buat, atas perhatiannya kami ucapkan terima kasih.

Wassalamua'alaikum Wr. Wb.

Pembimbing



Imron Rosidi, MA, Ph. D
NIP. 19811118 200901 1 006

Hak Cipta Dilindungi Undang-Undang

1. Dilarang mengutip sebagian atau seluruh karya tulis ini tanpa mencantumkan dan menyebutkan sumber:
 - a. Pengutipan hanya untuk kepentingan pendidikan, penelitian, penulisan karya ilmiah, penyusunan laporan, penulisan kritik atau tinjauan suatu masalah.
 - b. Pengutipan tidak merugikan kepentingan yang wajar UIN Suska Riau.
2. Dilarang mengumumkan dan memperbanyak sebagian atau seluruh karya tulis ini dalam bentuk apapun tanpa izin UIN Suska Riau.



UIN SUSKA RIAU

KEMENTERIAN AGAMA
UNIVERSITAS ISLAM NEGERI SULTAN SYARIF KASIM RIAU
FAKULTAS DAKWAH DAN KOMUNIKASI
كلية الدعوة و علم الاتصال
FACULTY OF DAKWAH AND COMMUNICATION

Jl. H.R. Soebrantas No.155 KM.18 Simpang Baru Panam Pekanbaru 28293 PO.Box. 1004 Telp. 0761-562223
Fax. 0761-562052 Web. www.uin-suska.ac.id, E-mail: iain-sq@pekanbaru-indo.net.id

LEMBAR PERNYATAAN ORISINALITAS

Saya yang bertanda tangan di bawah ini:

Nama : Nurhayati
Nim : 11744201295
Tempat/tanggal Lahir : Sialang Palas, 22 Juli 1999
Jurusan : Manajemen Dakwah
Judul skripsi : **Efektivitas Pengelolaan Dana Zakat Perkebunan Kelapa Sawit Oleh LAZIS NU Di Desa Buana Bhakti Kecamatan Kerinci Kanan Kabupaten Siak.**

Menyatakan sebenarnya bahwa penulisan skripsi ini berdasarkan hasil penelitian, pemikiran dan pemaparan asli dari saya sendiri. Baik untuk naskah laporan maupun kegiatan yang tercantum sebagai bagian dari skripsi ini. Jika terdapat karya orang lain, saya akan mencantumkan sumber yang jelas.

Pernyataan ini saya buat dengan sesungguhnya, apabila dikemudian hari terdapat penyimpangan dan ketidakbenaran dalam pernyataan ini, maka saya akan bersedia menerima sanksi akademik berupa pencabutan gelar yang diperoleh dengan karya tulis saya ini, sesuai dengan peraturan yang berlaku di Fakultas Dakwah dan Komunikasi Universitas Islam Negeri Sultan Syarif Kasim Riau serta Undang-undang yang berlaku.

Demikian pernyataan ini saya buat dengan keadaan sadar tanpa paksaan dari pihak manapun.

Pekanbaru, 1 Februari 2021

Yang membuat pernyataan,

Nurhayati
NIM. 11744201295



ABSTRAK

Nama : Nurhayati

Jurusan : Manajemen Dakwah

Judul : Efektivitas Pengelolaan Dana Zakat Perkebunan Kelapa Sawit Oleh LAZIS NU di Desa Buana Bhakti Kecamatan Kerinci Kanan Kabupaten Siak

Penelitian ini dilatar belakangi oleh tingginya potensi perkebunan kelapa sawit yakni mencapai 1.308,5 ha. Potensi tersebut dapat menjadi kesejahteraan bagi masyarakat miskin dan pemerataan kesejahteraan sosial apabila dikelola secara efektif oleh lembaga salah satunya yaitu Lembaga Amil Zakat. Suatu lembaga akan berjalan baik apabila melakukan perencanaan, pengorganisasian, pengarahan dan pengawasan yang tepat agar tercapai suatu tujuan yang telah disepakati. Namun untuk dapat tercapainya tujuan tersebut diperlukanya perencanaan yang matang, strategi pengelolaan maupun ke efektifitasan pengelolaan hingga evaluasi kinerja yang dilakukan oleh suatu Lembaga Amil. LAZIS NU Buana Bhakti sendiri merupakan satu-satunya lembaga yang mempunyai program zakat perkebunan kelapa sawit di Kecamatan Kerinci Kanan. Adapun tujuan penelitian ini untuk mengetahui tingkat keefektifan pengelolaan dana zakat perkebunan kelapa sawit oleh LAZIS NU (Lembaga Amil Zakat Infak dan Sedekah Nahdlatul Ulama) di Desa Buana Bhakti Kecamatan Kerinci Kanan Kabupaten Siak. Penelitian ini menggunakan metode deskriptif kuantitatif. Subjek dalam penelitian ini terbagi menjadi tiga kelompok yaitu amil LAZIS NU, muzaki LAZIS NU dan mustahik LAZIS NU. Sampel penelitian menggunakan random sampling yaitu muzaki 14 orang dan mustahik 13 orang dan amil zakat 5 orang. Teknik pengumpulan data menggunakan kuesioner dan dokumentasi. Hasil penelitian ini menunjukkan bahwa hasil rata-rata persentase yaitu sebesar 89,14%. Yang diperoleh dari penyebaran angket kepada responden amil LAZIS NU yaitu 82%, responden muzaki yaitu 95,17% dan responden mustahik 90,25%. Penelitian ini dapat disimpulkan bahwa Pengelolaan Dana Zakat Perkebunan Kelapa Sawit Di Desa Buana Bhakti Kecamatan Kerinci Kanan Kabupaten Siak dikategorikan efektif.

Kata kunci: Efektivitas, Pengelolaaan, Zakat Perkebunan Kelapa Sawit.

Hak Cipta Dilindungi Undang-Undang

1. Dilarang mengutip sebagian atau seluruh karya tulis ini tanpa mencantumkan dan menyebutkan sumber:

a. Pengutipan hanya untuk kepentingan pendidikan, penelitian, penulisan karya ilmiah, penyusunan laporan, penulisan kritik atau tinjauan suatu masalah.

b. Pengutipan tidak merugikan kepentingan yang wajar UIN Suska Riau.

2. Dilarang mengumunkan dan memperbanyak sebagian atau seluruh karya tulis ini dalam bentuk apapun tanpa izin UIN Suska Riau.

Hak Cipta Dilindungi Undang-Undang

1. Dilarang mengutip sebagian atau seluruh karya tulis ini tanpa mencantumkan dan menyebutkan sumber:

- a. Pengutipan hanya untuk kepentingan pendidikan, penelitian, penulisan karya ilmiah, penyusunan laporan, penulisan kritik atau tinjauan suatu masalah.
- b. Pengutipan tidak merugikan kepentingan yang wajar UIN Suska Riau.

2. Dilarang mengumunkan dan memperbanyak sebagian atau seluruh karya tulis ini dalam bentuk apapun tanpa izin UIN Suska Riau.

ABSTRACT

Name : Nurhayati
Department : Management of Dakwah
Title : The Effectiveness of Palm Oil Plantation Zakat Fund Management by the LAZIS NU in Desa Buana Bhakti Kecamatan Kerinci Kanan Kabupaten Siak

This research was motivated by the high zakat potential of palm oil plantations, which reached 1,308.5 ha in Buana Bhakti Village. This potential can support the welfare of the poor and an even distribution of social welfare if it is managed effectively by an institution, one of which is the Zakat Collection Agency. An institution will run well if it carries out proper planning, organization, direction and supervision in order to achieve an agreed goal. However, to be able to achieve these goals requires careful planning, management strategies and management effectiveness as well as performance evaluation carried out by the agency. The LAZIS NU Buana Bhakti itself is the only institution that has a zakat program for palm oil plantations in Kerinci Kanan sub-District. The purpose of this study was to know the effectiveness of the management of zakat funds for palm oil plantations by LAZIS NU (Zakat, Infak and Shadaqah Collection Agency of Nahdlatul Ulama) in Buana Bhakti Village, Kerinci Kanan sub-District, Siak Regency. This research uses descriptive quantitative methods. The subjects in this study were divided into three groups, namely the LAZIS NU, the muzaki (zakat payers) LAZIS NU and mustahik (zakat receivers) LAZIS NU. The research sample is selected based on random sampling technique. The samples were 14 Muzakki and 13 mustahik as well as 5 staffs of the LAZIS NU. Data were collected from questionnaires and documentation. The results of this study indicate that the average of score is about 89.14%. The answer of questionnaires to staffs of the LAZIS NU is about 82%, to the muzaki is about 95.17% and to the mustahik is about 90.25%. It can be concluded that the management of Palm Oil Plantation Zakat Funds in Buana Bhakti Village, Kerinci Kanan sub-District, Siak Regency is effective.

Keywords: Effectiveness, Management, Palm Oil Plantation Zakat.



KATA PENGANTAR

Bismillahirrahmaanirrahiim

Assalamu'alaikum Warahmatullah Wabarakatuh

Segala puji bagi *Allah Subhanahu wa Ta'ala* yang telah memberikan segala rahmat dan hidayah-Nya, sehingga penulis bisa menyelesaikan Skripsi yang berjudul "***Efektivitas Pengelolaan Dana Zakat Perkebunan Kelapa Sawit Oleh LAZIS NU Di Desa Buana Bhakti Kecamatan Kerinci Kanan Kabupaten Siak***". Shalawat dan salam semoga selalu tercurahkan kepada Rasulullah *Sallahu'alaihi Wasallam*, yang telah menyelamatkan kita dari zaman *jahiliyah* ke zaman yang beradab.

Skripsi ini dibuat untuk mengetahui Efektivitas Pengelolaan Dana Zakat Perkebunan Kelapa Sawit Oleh LAZIS NU Di Desa Buana Bhakti selain itu juga untuk memenuhi persyaratan dalam mendapatkan gelar Sarjana Srata Satu (S1) pada Program Studi Manajemen Dakwah Fakultas Dakwah dan Komunikasi Universitas Islam Negeri Sultan Syarif Kasim Riau.

Selesaiannya skripsi ini tentu tidak lepas dari bantuan banyak pihak, mengingat proses penyelesaian skripsi ini tidaklah mudah dan melewati banyak proses yang cukup menguras tenaga dan pikiran. Kedua orang tua Bapak Abu Tamami dan Ibu Mei Ningsih, yang senantiasa mendoakan, memberikan dukungan dan motivasi, memberikan fasilitas penunjang selama masa perkuliahan, serta ikhlas berkorban demi kebahagiaan dan kesuksesan. Kepada kedua Abang Penulis Zulia Ahmad Burhani dan Khamdan Amin Bisry, Kakak penulis Isti qomah, yang senantiasa memberikan dukungan kepada penulis untuk segera menyelesaikan Pendidikan. Serta tidak lupa pula pada kesempatan kali ini penulis mengucapkan terimakasih kepada :

1. Prof. Dr. Suyitno, M.Ag selaku Plt. Rektor Universitas Islam Negeri Sultan Syarif Kasim Riau.
2. Dr. Nurdin, M.A selaku Dekan Fakultas Dakwah dan Komunikasi Universitas Islam Negeri Sultan Syarif Kasim Riau.
3. Dr. Masduki, M.Ag selaku wakil Dekan I Fakultas Dakwah dan Komunikasi Universitas Islam Negeri Sultan Syarif Kasim Riau

Hak Cipta Dilindungi Undang-Undang

1. Dilarang mengutip sebagian atau seluruh karya tulis ini tanpa mencantumkan dan menyebutkan sumber:

- a. Pengutipan hanya untuk kepentingan pendidikan, penelitian, penulisan karya ilmiah, penyusunan laporan, penulisan kritik atau tinjauan suatu masalah.
- b. Pengutipan tidak merugikan kepentingan yang wajar UIN Suska Riau.

2. Dilarang mengumunkan dan memperbanyak sebagian atau seluruh karya tulis ini dalam bentuk apapun tanpa izin UIN Suska Riau.

4. Dr. Toni Hartono, M.Si selaku wakil Dekan II Fakultas Dakwah dan Komunikasi Universitas Islam Negeri Sultan Syarif Kasim Riau.
5. Dr. Azni, M.Ag selaku wakil Dekan III Fakultas Dakwah dan Komunikasi Universitas Islam Negeri Sultan Syarif Kasim Riau.
6. Imron Rosidi, M.A., Ph.D selaku Ketua Program Studi Manajemen Dakwah Fakultas Dakwah dan Komunikasi Universitas Islam Negeri Sultan Syarif Kasim Riau sekaligus Dosen Pembimbing Skripsi yang sangat baik dan sabar dalam membimbing penulis untuk segera menyelesaikan Skripsi ini.
7. Khairuddin, M. Ag selaku Sekretaris Program Studi Manajemen Dakwah Fakultas Dakwah dan Komunikasi Universitas Islam Negeri Sultan Syarif Kasim Riau.
8. Bapak dan Ibu Dosen yang telah memberikan Ilmu pengetahuan selama menjalankan Pendidikan Strata Satu pada Program Studi Manajemen Dakwah Fakultas Dakwah dan Komunikasi.
9. H. Abdullah selaku ketua LAZIS NU Desa Buana Bhakti
10. Ibrohim selaku sekretaris serta sudah membantu untuk bisa melaksanakan penelitian di LAZIS NU Buana Bhakti
11. Sahabat-sahabat dan teman penulis yang telah memberi semangat hingga akhir

Penulis menyadari bahwa penulisan skripsi ini masih terdapat banyak kekurangan didalamnya, namun tentunya penulis tetap berharap para pembaca bisa mendapatkan manfaat dari skripsi ini. Oleh karena itu penulis sangat mengharapkan kritik dan saran yang bersifat membangun, agar penulis bisa menjadi lebih kedepannya.

Wassalamu'alaikum Warahmatullah Wabarakatuh.

Pekanbaru, 17 Desember 2020

Nurhayati
11744201295

Hak Cipta Dilindungi Undang-Undang

1. Dilarang mengutip sebagian atau seluruh karya tulis ini tanpa mencantumkan dan menyebutkan sumber:
 - a. Pengutipan hanya untuk kepentingan pendidikan, penelitian, penulisan karya ilmiah, penyusunan laporan, penulisan kritik atau tinjauan suatu masalah.
 - b. Pengutipan tidak merugikan kepentingan yang wajar UIN Suska Riau.
2. Dilarang mengumpukan dan memperbanyak sebagian atau seluruh karya tulis ini dalam bentuk apapun tanpa izin UIN Suska Riau.

DAFTAR ISI

ABSTRAK	i
ABSTRACT	ii
KATA PENGANTAR.....	iii
DAFTAR ISI.....	v
DAFTAR TABEL.....	vii
BAB I PENDAHULUAN	
A. Latar Belakang Masalah.....	1
B. Penegasan Istilah.....	4
C. Identifikasi Masalah.....	5
D. Batasan Masalah.....	5
E. Rumusan Masalah.....	5
F. Tujuan dan Kegunaan	5
G. Sistematika Penulisan.....	6
BAB II TINJAUAN TEORI DAN KOMSEP OPERASIONAL	
A. Kajian Terdahulu.....	8
B. Kajian teori.....	9
C. Konsep Operasional	21
BAB III METODOLOGI PENELITIAN	
A. Jenis dan Pendekatan Penelitian.....	24
B. Lokasi dan Waktu Penelitian	25
C. Populasi dan Sampel	25
D. Teknik Pengumpulan Data.....	26
E. Instrumen Penelitian.....	27
F. Teknik Analisis Data.....	27
BAB IV GAMBARAN UMUM	
A. Lembaga Azmil Zakat Infak Sedekah Nahdlatul Ulama.....	29
B. Profil Desa Buana Bhakti	31
BAB V HASIL DAN PEMBAHASAN	
A. Hasil Penelitian.....	36
B. Pembahasan	63
BAB VI PENUTUP	
A. Kesimpulan	80
B. Saran.....	80
DAFTAR PUSTAKA	
LAMPIRAN	

Hak Cipta Dilindungi Undang-Undang

1. Diarangi mengutip sebagian atau seluruh karya tulis ini tanpa mencantumkan dan menyebutkan sumber:
 - a. Pengutipan hanya untuk kepentingan pendidikan, penelitian, penulisan karya ilmiah, penyusunan laporan, penulisan kritik atau tinjauan suatu masalah.
 - b. Pengutipan tidak merugikan kepentingan yang wajar UIN Suska Riau.
2. Diarangi mengumpukan dan memperbanyak sebagian atau seluruh karya tulis ini dalam bentuk apapun tanpa izin UIN Suska Riau.

DAFTAR TABEL

Tabel 2.1	Konsep Operasional	21
Tabel 4.1	Jumlah Penduduk Berdasarkan Jenis Kelamin	33
Tabel 4.2	Jumlah Penduduk Berdasarkan Tingkat Pendidikan	33
Tabel 4.3	Jumlah Penduduk Berdasarkan Mata Pencaharian	33
Tabel 4.4	Sarana dan Prasarana	34
Tabel 4.5	Struktur Organisasi Pemerintahan Kampung Buana Bhakti.....	35
Tabel 5.1.1	Karakteristik Responden Berdasarkan Jenis Kelamin	37
Tabel 5.1.2	Karakteristik Responden Berdasarkan Usia.....	37
Tabel 5.2.1	Jawaban Tentang LAZIS NU Mengadakan Survey Kepada Calon Penerima Zakat.....	38
Tabel 5.2.2	Jawaban Tentang LAZIS NU Mengadakan Sosialisai Kepada Masyarakat Desa Buana Bhakti.....	38
Tabel 5.2.3	Jawaban Tentang LAZIS NU Merancang Program Zakat Perkebunan Kelapa Sawit	39
Tabel 5.2.4	Jawaban Tentang Lembaga LAZIS NU Membuat Jadwal Tugas Amil	39
Tabel 5.2.5	Jawaban Tentang Komunikasi Antar Amil LAZIS NU Berjalan Dengan Baik.....	40
Tabel 5.2.6	Jawaban Tentang LAZIS NU Membuat Penjadwalan Sosialisasi.....	40
Tabel 5.2.7	Jawaban Tentang LAZIS NU Mengadakan Perekrutan Amil Yang Professional.....	41
Tabel 5.2.8	Jawaban Tentang LAZIS NU Mensosialisasikan Program Kepada Masyarakat Sesuai Dengan Jadwal Yang Ditentukan.....	41
Tabel 5.2.9	Jawaban Tentang LAZIS NU Mengadakan Pelatihan Atau Seminar Yang Dikhususkan Untuk Amil	42
Tabel 5.2.10	Jawaban Tentang Amil LAZIS NU Membukukan Dana Zakat Dengan Baik	42
Tabel 5.2.11	Jawaban Tentang Pendistribusian Dihadiri Oleh Mustahik, Muzaki Dan Pejabat/Tokoh Agama Setempat.....	43
Tabel 5.2.12	Jawaban Tentang Pendistribusian Dana Zakat Perkebunan Kelapa Sawit Dilakukan Sesuai Jadwal Yang Telah Ditetapkan.....	43
Tabel 5.2.13	Jawaban Tentang Penyaluran Dana Zakat Perkebunan Kelapa Sawit Dilakukan Dengan Teratur Dan Rapi.....	44

Hak Cipta Dilindungi Undang-Undang

1. Dilarang mengutip sebagian atau seluruh karya tulis ini tanpa mencantumkan dan menyebutkan sumber:

a. Pengutipan hanya untuk kepentingan pendidikan, penelitian, penulisan karya ilmiah, penyusunan laporan, penulisan kritik atau tinjauan suatu masalah.

b. Pengutipan tidak merugikan kepentingan yang wajar UIN Suska Riau.

2. Dilarang mengumunkan dan memperbanyak sebagian atau seluruh karya tulis ini dalam bentuk apapun tanpa izin UIN Suska Riau.

Tabel 5.2.14	Jawaban Tentang Adanya Kendala Yang Tidak Dapat Diselesaikan Pada Saat Pengelolaan Dana Zakat Perkebunan Kelapa Sawit	44
Tabel 5.2.15	Jawaban Tentang Saya Menghadapi Permasalahan Dengan Profesional	45
Tabel 5.2.16	Jawaban Tentang Saya Selalu Masuk Kantor Tepat Waktu	45
Tabel 5.2.17	Jawaban Tentang Saya Mengerjakan Semua Tugas Hingga Selesai	46
Tabel 5.2.18	Jawaban Tentang Saya Hanya Bekerja Di LAZIS NU	46
Tabel 5.2.19	Jawaban Tentang LAZIS NU Memiliki Data Muzaki Dan Mustahik	47
Tabel 5.2.20	Jawaban Tentang LAZIS NU Memiliki Laporan Keuangan	47
Tabel 5.2.21	Jawaban Tentang LAZIS NU Memiliki Laporan Pertanggung Jawaban	48
Tabel 5.2.22	Jawaban Tentang Evaluasi Kerja Pegawai Dilakukan Setiap Sebulan Sekali.....	48
Tabel 5.3.1	Jawaban Tentang Sebelum Mendapatkan Dana Zakat Saya Telah Disurvey Terlebih Dahulu	49
Tabel 5.3.2	Jawaban Tentang Saya Mengetahui Tujuan Program Zakat Perkebunan Kelapa Sawit	49
Tabel 5.3.3	Jawaban Tentang Saya Mengetahui Apa Saja Program-Program Di LAZIS NU.....	50
Tabel 5.3.4	Jawaban Tentang Saya Mengikuti Salah Satu Program Di LAZIS NU	50
Tabel 5.3.5	Jawaban Tentang Saya Termasuk Kedalam Muzakki Aktif.....	51
Tabel 5.3.6	Jawaban Tentang Saya Puas Dengan Pelayanan LAZIS NU Karena Sesuai Dengan SOP (Standar Operasional Procedur).....	51
Tabel 5.3.7	Jawaban Tentang Saya Membayar Zakat Karena Telah Mengikuti Sosialisasi	52
Tabel 5.3.8	Jawaban Tentang Saya Membayar Zakat Atas Kesadaran Diri Sendiri	52
Tabel 5.3.9	Jawaban Tentang Saya Menghadiri Acara Pendistribusian Dana Bantuan Zakat.....	53
Tabel 5.3.10	Jawaban Tentang Dengan Adanya LAZIS NU Saya Terbantu Dalam Membayar Zakat Perkebunan Kelapa Sawit	53
Tabel 5.3.11	Jawaban Tentang Saya Mendapatkan Kartu Nomor Pokok Wajib Zakat (NPWZ) Dari LAZIS NU	54

Hak Cipta Dilindungi Undang-Undang

1. Dilarang mengutip sebagian atau seluruh karya tulis ini tanpa mencantumkan dan menyebutkan sumber:

- a. Pengutipan hanya untuk kepentingan pendidikan, penelitian, penulisan karya ilmiah, penyusunan laporan, penulisan kritik atau tinjauan suatu masalah.
- b. Pengutipan tidak merugikan kepentingan yang wajar UIN Suska Riau.

2. Dilarang mengumpukan dan memperbanyak sebagian atau seluruh karya tulis ini dalam bentuk apapun tanpa izin UIN Suska Riau.

Tabel 5.3.12	Jawaban Tentang Saya Membayar Zakat Setiap Bulan Di LAZIS NU	54
Tabel 5.3.13	Jawaban Tentang Saya Membayar Zakat Hanya Melalui LAZIS NU	55
Tabel 5.3.14	Jawaban Tentang Saya Mempunyai Laporan Pendistribusian Yang Dilakukan LAZIS NU	55
Tabel 5.3.15	Jawaban Tentang Saya Mendapat Layanan Yang Baik Dari Amil	56
Tabel 5.3.16	Jawaban Tentang Amil Mengingatkan Saya Untuk Membayar Zakat	56
Tabel 5.4.1	Jawaban Tentang Saya Mendapat Informasi Adanya Zakat Perkebunan Kelapa Sawit	57
Tabel 5.4.2	Jawaban Tentang Saya Mengetahui Tujuan Program Zakat Perkebunan Kelapa Sawit	57
Tabel 5.4.3	Jawaban Tentang Saya Mengetahui Apa Saja Program-Program Di LAZIS NU	58
Tabel 5.4.4	Jawaban Tentang Saya Termasuk Kedalam Binaan LAZIS NU	58
Tabel 5.4.5	Jawaban Tentang Saya Puas Dengan Pelayanan LAZIS NU Karena Sesuai Dengan SOP (Standar Operasional Procedur).....	59
Tabel 5.4.6	Jawaban Tentang Saya Menghadiri Acara Pendistribusian (Pembagian) Dana Bantuan Zakat	59
Tabel 5.4.7	Jawaban Tentang Dengan Adanya Program Zakat Sawit Di LAZIS NU Saya Terbantu Dalam Memenuhi Kebutuhan Sehari-Hari	60
Tabel 5.4.8	Jawaban Tentang Saya Mendapatkan Dana Zakat Berupa Uang Tunai	60
Tabel 5.4.9	Jawaban Tentang Saya Mendapatkan Dana Zakat Berupa Bahan Pokok	61
Tabel 5.4.10	Jawaban Tentang Saya Hanya Mendapatkan Bantuan Dari LAZIS NU	61
Tabel 5.4.11	Jawaban Tentang Setelah Saya Mendapatkan Dana Zakat Sawit Saya Mendapat Bimbingan Dari Pihak LAZIS NU	62
Tabel 5.4.12	Jawaban Tentang Saya Mendapat Layanan Yang Baik Dari Amil	62
Tabel 5.5.1	Rekapitulasi Jawaban Responden Kelompok Amil	63
Tabel 5.5.2	Rekapitulasi Jawaban Responden Kelompok Muzaki	68
Tabel 5.5.3	Rekapitulasi Jawaban Responden Kelompok Mustahik	69



1. Dilarang mengutip sebagian atau seluruh karya tulis ini tanpa mencantumkan dan menyebutkan sumber:
 - a. Pengutipan hanya untuk kepentingan pendidikan, penelitian, penulisan karya ilmiah, penyusunan laporan, penulisan kritik atau tinjauan suatu masalah.
 - b. Pengutipan tidak merugikan kepentingan yang wajar UIN Suska Riau.
2. Dilarang mengumumkan dan memperbanyak sebagian atau seluruh karya tulis ini dalam bentuk apapun tanpa izin UIN Suska Riau.

BAB I PENDAHULUAN

A. Latar Belakang

Sudah menjadi pengetahuan umum bahwa zakat adalah suatu harta yang wajib di bayarkan oleh setiap muslim jika telah mencapai nisabnya atau dengan ketentuan-ketentaun sesuai syariat. Oleh karena itu, zakat menjadi salah satu rukun islam yang menjadi syarat sah keislaman seseorang. Sebagaimana hadis Rasulullah *Shallallahu 'alaihi wasallam*:

عَنْ ابْنِ عُمَرَ رَضِيَ اللَّهُ عَنْهُمَا قَالَ : قَالَ رَسُولُ اللَّهِ ﷺ : بُنِيَ الْإِسْلَامُ عَلَى خَمْسٍ : شَهَادَةِ أَنْ لَا إِلَهَ إِلَّا اللَّهُ وَأَنَّ مُحَمَّدًا رَسُولُ اللَّهِ ، وَإِقَامَ الصَّلَاةِ ، وَإِيتَاءِ الزَّكَاةِ ، وَالْحَجِّ ، وَصَوْمِ رَمَضَانَ

“Dari Abu Abdurrahman Abdullah bin Umar bin Al-Khattab semoga Allah meridhai keduanya dia berkata, saya mendengar Rasulullah shallallahu ‘alaihi wasallam bersabda, Islam dibangun di atas lima perkara; bersaksi Tuhan yang berhak disembah melainkan Allah dan Nabi Muhammad sebagai utusan Allah Subhanahu Wa Ta’ala, menegakkan sholat, menunaikan zakat, melaksanakan haji, dan berpuasa di bulan Ramadhan.” (H.R tirmizi dan Muslim).

Zakat berarti berkembang, bertambah, banyak, dan berkah. Zakat juga bermakna mensucikan. Namun secara istilah zakat adalah mengeluarkan sebagian harta dalam waktu tertentu (haul atau saat panen) dengan nilai tertentu (2,5%, 5%, 10%, atau 20%) dan dengan sasaran tertentu (fakir, miskin, amil, mualaf, hamba sahaya, orang yang berhutang, orang-orang yang berada di jalan yang lurus, dan orang-orang yang kehabisan bekal dalam perjalanannya).¹ Sebagaimana firman Allah dalam Q.S At-Taubah: 130

خُذْ مِنْ أَمْوَالِهِمْ صَدَقَةً تُطَهِّرُهُمْ وَتُزَكِّيهِمْ بِهَا وَصَلِّ عَلَيْهِمْ إِنَّ صَلَاتَكَ سَكَنٌ لَهُمْ وَاللَّهُ سَمِيعٌ عَلِيمٌ

“Ambillah zakat dari sebagian harta mereka, dengan zakat itu kamu membersihkan dan mensucikan mereka dan mendoalah untuk mereka. Sesungguhnya doa kamu itu (menjadi) ketenteraman jiwa bagi mereka. dan Allah Maha mendengar lagi Maha mengetahui.”²

Pengambilan harta zakat tidak ada batasan maksimal dan pembagiannya dilakukan secara merata kepada yang berhak sehingga keseimbangan terwujud secara terus menerus.³ Dengan demikian tidak dapat dipungkiri bahwa zakat menjadi penambahan pemasukan bagi mustahik. Jika ukuran yang diberikan kepada asnaf sudah menutupi kebutuhan hidup mereka, itu berarti ukuran

¹Oni Sahroni, dkk, *Fikih Zakat Kontemporer*, (Depok: PT RAJAGRAFINDO PERSADA, 2019), 3

² Q.S At-Taubah (9): 103

³Abdul Hamid Mahmud Al-Ba’ly, *Ekonomi Zakat*, (Jakarta: PT RAJAGRAFINDO PERSADA, 2006), 125

Hak Cipta Dilindungi Undang-Undang

1. Diarang mengutip sebagian atau seluruh karya tulis ini tanpa mencantumkan dan menyebutkan sumber:
 - a. Pengutipan hanya untuk kepentingan pendidikan, penelitian, penulisan karya ilmiah, penyusunan laporan, penulisan kritik atau tinjauan suatu masalah.
 - b. Pengutipan tidak merugikan kepentingan yang wajar UIN Suska Riau.
2. Diarang mengumunkan dan memperbanyak sebagian atau seluruh karya tulis ini dalam bentuk apapun tanpa izin UIN Suska Riau.

pengeluaran zakat menjadi tepat. Berarti, ukuran zakat yang dikeluarkan juga harus sesuai dengan harga-harga dipasaran serta kebutuhan hidup mustahik.⁴

Secara garis besar, zakat terbagi menjadi dua yaitu zakat fitrah (zakat badan/jiwa) dan zakat *maal* (zakat harta).⁵ Zakat fitrah adalah sejumlah harta yang wajib di keluarkan oleh *mukallaf* (orang islam, baligh, dan berakal) pada akhir bulan Ramadhan dengan syarat-syarat tertentu.⁶ Dan zakat *maal* ialah zakat yang dikeluarkan untuk hasil-hasil perniagaan, pertanian, perkebunan, pertambangan, hasil laut, hasil ternak, harta temuan, emas dan perak, serta hasil kerja (profesi) yang masing-masing tipe memiliki perhitungan dan syarat sendiri-sendiri.⁷

Zakat pertanian terbagi menjadi dua yaitu zakat hasil pertanian dan zakat hasil perkebunan. Menurut Hanaf (2014) hasil pertanian adalah tanaman bahan makanan pokok yang tahan lama seperti padi, jagung, gandum, dan lainnya, sedangkan tanaman hasil perkebunan adalah tanaman yang bukan merupakan bahan makanan pokok seperti kelapa sawit, karet, tebu, kakao, dan lainnya. Nishab dan haul zakat hasil perkebunan dianalogikan seperti nishab dan haul zakat perniagaan. Hal ini dikarenakan ketika seseorang menanam komoditas perkebunan pada hakikatnya niatnya adalah untuk diperdagangkan sehingga nishab dan haul zakat hasil perkebunan tersebut dianalogikan seperti nishab dan haul zakat perniagaan.⁸ Dalam penelitian ini, penulis berfokus kepada zakat perkebunan kelapa sawit. Perkebunan kelapa sawit merupakan salah satu komoditas pekebunan yang mempunyai peran yang sangat penting bagi perekonomian nasional pada sector pertanian, khususnya sebagai penyedia lapangan kerja, sumber pendapatan dan devisa Negara. Oleh karena itu, masyarakat banyak yang menjadikan perkebunan kelapa sawit sebagai pokok mata pencarian uang atau pekerjaan.

Allah telah memberikan karunia dan nikmat dengan menumbuhkan tanaman dari bumi. Dengan hasil yang diperoleh dari bumi terdapat hak-hak yang wajib dizakatkan sebagaimana firman Allah *Subhanahu Wa Ta'ala*:

﴿وَهُوَ الَّذِي أَنْشَأَ جَنَّاتٍ مَّعْرُوشَاتٍ وَغَيْرَ مَعْرُوشَاتٍ وَالنَّخْلَ وَالزَّرْعَ مُخْتَلِفًا أَكْلُهُ وَالزَّيْتُونَ وَالرُّمَّانَ مُتَشَابِهًا وَغَيْرَ مُتَشَابِهٍ كُلُوا مِنْ ثَمَرِهِ إِذَا أَثْمَرَ وَعَآئُوا حَقَّهُ يَوْمَ حَصَادِهِ وَلَا تُسْرِفُوا إِنَّهُ لَا يُحِبُّ الْمُسْرِفِينَ ١٤١﴾

“Dan Dialah yang menjadikan kebun-kebun yang berjunjung dan yang tidak berjunjung, pohon korma, tanam-tanaman yang bermacam-macam

⁴ Abdul Hamid Mahmud Al-Ba'ly, *Ekonomi Zakat*,... 126

⁵ El-Madani, *Fiqh Zakat Lengkap*, (Yogyakarta: DIVA Press, 2013), 14

⁶ *Op, cit.* 139

⁷ Syarif hidayatullah, *Ensiklopedia Rukun Islam Ibadah Tanpa Khilafiah: Zakat* (Jakarta: Al-kautsar Prima, 2008), 10

⁸ Amalia Agustini, *Analisis Faktor yang Mempengaruhi Petani Kelapa Sawit Dalam Membayar Zakat Hasil Perkebunan di Kabupaten Labuhanbatu Selatan*. Inatitute Teknologi Bandung, 2018, 2-3



Hak Cipta Dilindungi Undang-Undang

1. Diarang mengutip sebagian atau seluruh karya tulis ini tanpa mencantumkan dan menyebutkan sumber:
 - a. Pengutipan hanya untuk kepentingan pendidikan, penelitian, penulisan karya ilmiah, penyusunan laporan, penulisan kritik atau tinjauan suatu masalah.
 - b. Pengutipan tidak merugikan kepentingan yang wajar UIN Suska Riau.
2. Diarang mengumunkan dan memperbanyak sebagian atau seluruh karya tulis ini dalam bentuk apapun tanpa izin UIN Suska Riau.

© Hak cipta milik UIN Suska Riau
State Islamic University of Sultan Syarif Kasim Riau

buahnya, zaitun dan delima yang serupa (bentuk dan warnanya) dan tidak sama (rasanya). makanlah dari buahnya (yang bermacam-macam itu) bila Dia berbuah, dan tunaikanlah haknya di hari memetik hasilnya (dengan disedekahkan kepada fakir miskin); dan janganlah kamu berlebih-lebihan. Sesungguhnya Allah tidak menyukai orang yang berlebih-lebihan.”⁹

Imam Abu Hanifah berpendapat bahwa semua hasil bumi yang bertujuan untuk mendapatkan penghasilan diwajibkan untuk mengeluarkan zakatnya walaupun bukan menjadi makanan pokok. Abu Hanifah tidak membedakan tanaman yang tidak bisa dikeringkan dan tahan lama, atau sebaliknya seperti sayur-mayur, mentimun, labu dan lain-lain.¹⁰ Sejalan dengan penafsiran Abu Hanifah tentang zakat hasil bumi, tanaman kelapa sawit menjadi pendapatan penghasilan pokok oleh masyarakat di desa Buana Bhakti walaupun kelapa sawit bukan merupakan makanan pokok maka diwajibkan untuk mengeluarkan zakatnya.

Mayoritas mata pencaharian masyarakat di Desa Buana Bhakti adalah petani yakni sebanyak 201 Kepala Keluarga. Hal ini dapat dilihat dari penggunaan lahan wilayahnya yakni 1.308,5 ha untuk jenis perkebunan kelapa sawitnya. Dengan demikian potensi zakat kelapa sawit yang dimiliki Desa Buana Bhakti jika pendapatan sawit 2 ton/ha maka $\pm 2.600 \text{ ton} / 26.000.000 \text{ kg}$. harga sawit pada bulan September 2020 yakni 1000/kg sehingga $26.000.000 \text{ kg} \times \text{Rp } 1000/\text{kg} = \text{Rp } 26.000.000.000 \times 2,5\%$ yakni Rp 650.000.000 yang dapat disalurkan kepada BAZ/LAZ yang memiliki program zakat perkebunan kelapa sawit.

Badan Amil atau Lembaga Amil Zakat secara legal bertanggung jawab untuk mengelola dana zakat.¹¹ Dimana potensi dana zakat menjadi alat kesejahteraan umum pada bidang social dan ekonomi masyarakat apabila dalam manajemen pengelolaannya efektif. Pada bidang sosial misalnya, zakat dapat bertindak sebagai penghapus status miskin di masyarakat dan menyadarkan kedermawaan si kaya akan tanggung jawab sosial yang mereka miliki, sedangkan dalam bidang ekonomi zakat mencegah penumpukan harta pada seseorang. Namun untuk dapat tercapainya tujuan tersebut diperlukanya perencanaan yang matang, strategi pengelolaan maupun ke efektivitasan pengelolaan hingga evaluasi kinerja yang dilakukan oleh suatu Lembaga Amil. Sehubungan dengan hal itu, penulis tertarik untuk meneliti di Lembaga Amil Zakat Infaq Shodaqoh Nahdlatul Ulama (LAZIS NU) Buana Bhakti. LAZIS NU sendiri merupakan suatu lembaga amil zakat yang dibentuk oleh

⁹ Q.S Al-An'am (6): 141

¹⁰ M Ali Hasan, Zakat dan Infak (Jakarta: Kencana, 2006),54

¹¹ <https://jatim.kemenag.go.id/file/file/Undangundang/bosd1397464066.pdf> tanggal 23 february 2020, 08.39



masyarakat khususnya Nahdhatul Ulama yang bercita-cita untuk membantu umat maka NU Care LAZIS NU hadir sebagai lembaga nirlaba milik perkumpulan Nahdhatul Ulama (NU).¹² Dan sehubungan dengan itu LAZIS NU Buana Bhakti merupakan satu-satunya lembaga yang memiliki program zakat perkebunan kelapa sawit di Kecamatan Kerinci Kanan. Oleh karena itu, saya sebagai penulis tertarik untuk mengadakan penelitian dengan judul **”Efektivitas Pengelolaan Dana Zakat Perkebunan Kelapa Sawit Oleh LAZIS NU di Desa Buana Bhakti Kecamatan Kerinci Kanan, Siak.”**

B. Penegasan Istilah

Untuk mempermudah pembaca dalam memahami maksud dan tujuan penelitian ini serta menghindari adanya makna ganda dan interpretasi lain yang dapat menimbulkan kesalahpahaman dalam memahaminya, maka penulis perlu membuat penegasan istilah pada kata-kata kunci yang terdapat dalam judul proposal skripsi, yaitu **“Efektivitas Pengelolaan Dana Zakat Perkebunan Kelapa Sawit Oleh LAZIS NU di Kecamatan Lubuk Dalam, Siak.”** Berikut beberapa istilah yang penulis jelaskan:

1. Efektivitas

Efektivitas dapat dipahami sebagai tingkat keberhasilan suatu perusahaan untuk mencapai tujuannya.¹³ Efektivitas dalam penelitian ini adalah ukuran keberhasilan penyelenggaraan dana zakat perkebunan

2. Pengelolaan

Pengelolaan tidak lepas dari fungsi manajemen yaitu *planning, organizing, actuating, and controlling*. Jadi, dalam penelitian ini yang dimaksud dengan pengelolaan adalah perencanaan, pengorganisasian, pengarahan dan pengendalian atau evaluasi terhadap zakat perkebunan kelapa sawit.¹⁴

3. Zakat Perkebunan Kelapa Sawit

Zakat perkebunan Kelapa Sawit merupakan bagian dari zakat mal, zakat mal adalah sebagian harta kekayaan seseorang yang wajib dikeluarkan untuk golongan orang-orang tertentu setelah dimiliki dalam jangka waktu tertentu dan dalam jumlah minimal tertentu.¹⁵ Zakat perkebunan dalam penelitian ini adalah zakat kelapa sawit di desa Buana Bhakti Kecamatan Kerinci Kanan Kabupaten Siak.

¹²Oni Sahroni. dkk, *Fikih Zakat Kontemporer*, (Depok: PT RAJAGRAFINDO PERSADA, 2019), 317

¹³ Bayangkara, *Prosedur dan Implementasi Manajemen Audit*, (Jakarta: Salemba Empat, 2008), 14

¹⁴ Malayu S.P. Hasibuan, *Manajemen Dasar, Pengertian, Dan Masalah*, (Jakarta: PT Bumi Aksara, 2011), 40

¹⁵ Zulkifli, *Panduan Praktis Pintar Memahami Zakat*, (Pekanbaru: Suska Press, 2014),

4. LAZIS NU

Lazis NU merupakan suatu lembaga amal zakat yang dibentuk oleh masyarakat khususnya Nahdlatul Ulama yang bercita-cita untuk membantu umat maka NU Care Lazis NU hadir sebagai lembaga nirlaba milik perkumpulan Nahdlatul Ulama (NU)¹⁶. LAZIS NU dalam penelitian ini merupakan rating/cabang di Desa Buana Bhakti Kecamatan Kerinci Kanan, Siak.

D. Identifikasi Masalah

LAZIS NU merupakan satu satunya lembaga zakat yang mempunyai program zakat perkebunan kelapa sawit di Desa Buana Bhakti. Oleh karena itu pengelolaan zakat sawit dipandang penting untuk dikaji lebih dalam. Titik tolak permasalahannya adalah apakah pengelolaan zakat sawit di LAZIS NU berjalan efektif atau tidak.

D. Batasan Masalah

Dalam penelitian ini hanya berfokus pada pengelolaan dana zakat perkebunan kelapa sawit yang dilakukan oleh LAZIS NU yang mengacu pada fungsi manajemen yaitu perencanaan, pengorganisasian, pengarahan dan pengawasan.

E. Rumusan Masalah

Dari latar belakang dan fenomena yang telah di kemukakan di atas, penulis dapat merumuskan permasalahannya yaitu “Apakah pengelolaan dana zakat perkebunan kelapa sawit oleh Lazis NU di Desa Buana Bhakti Kecamatan Kerinci Kanan, Siak efektif?”

F. Tujuan dan Kegunaan

1. Tujuan Penelitian

Setiap penelitian yang dilakukan terhadap suatu masalah pasti mempunyai tujuan yang ingin dicapai. Tujuan penelitian mengungkapkan sasaran yang ingin dicapai dalam penelitian.¹⁷ Dalam hal ini penelitian bertujuan untuk mengetahui lebih lanjut apakah pengelolaan pembayaran dana zakat perkebunan kelapa sawit oleh Lazis NU di Desa Buana Bhakti Kecamatan Kerinci Kanan, Siak berjalan efektif.

¹⁶Oni Sahroni. dkk, *Fikih Zakat Kontemporer*, (Depok: PT RAJAGRAFINDO PERSADA, 2019), 317

¹⁷M. Amiin Amrullah, *Panduan Menyusun Proposal Skripsi Tesis dan Disertasi*, (Yogyakarta: Smart Pustaka), 27



Hak Cipta Dilindungi Undang-Undang

1. Dilarang mengutip sebagian atau seluruh karya tulis ini tanpa mencantumkan dan menyebutkan sumber:
 - a. Pengutipan hanya untuk kepentingan pendidikan, penelitian, penulisan karya ilmiah, penyusunan laporan, penulisan kritik atau tinjauan suatu masalah.
 - b. Pengutipan tidak merugikan kepentingan yang wajar UIN Suska Riau.
2. Dilarang mengumumkan dan memperbanyak sebagian atau seluruh karya tulis ini dalam bentuk apapun tanpa izin UIN Suska Riau.

© Hak cipta milik UIN Suska Riau

State Islamic University of Sultan Syarif Kasim Riau

2. Kegunaan
 - a. Kegunaan akademis
 - 1) Penelitian ini dapat menunjukkan informasi tentang Lembaga Amil Zakat Infak Shodaqoh Nahdlatul Ulama (LAZIS NU).
 - 2) Hasil penelitian ini dapat dijadikan referensi analisis pengelolaan pembayaran dana zakat perkebunan kelapa sawit oleh lazis nu di Desa Buana Bhakti Kecamatan Kerinci Kanan Siak sehingga menjadi kajian lanjutan untuk para peneliti yang akan datang.
 - b. Kegunaan praktis
 - 1) Hasil penelitian ini seharusnya mampu memberikan kontribusi bagi Konsentrasi Manajemen Zakat dan Wakaf Prodi Manajemen Dakwah Fakultas Dakwah dan Komunikasi
 - 2) Penelitian ini di buat sebagai salah satu syarat memperoleh gelar Sarjana Sosial (S.Sos) Konsentrasi Manajemen Zakat dan Wakaf Prodi Manajemen Dakwah Fakultas Dakwah dan Komunikasi.

G. Sistematika Penulisan

Untuk memperoleh pembahasan yang sistematis, maka penulis perlu menyusun sistematika sedemikian rupa sehingga mampu menunjukkan hasil penelitian yang baik dan mudah untuk dipahami. Adapun sistematika penulisan dari hasil penelitian ini adalah:

BAB I : PENDAHULUAN

Pada bab pendahuluan berisikan tentang latar belakang, penegasan istilah, identifikasi masalah, batasan masalah, rumusan masalah, tujuan dan kegunaan penelitian, serta sistematika penulisan.

BAB II : KAJIAN TEORI

Pada bab ini berisikan tentang kajian terdahulu, kajian teori dan konsep operasional.

BAB III : METODE PENELITIAN

Pada bab ini berisikan tentang jenis dan pendekatan penelitian, sumber data, lokasi dan waktu penelitian, populasi dan sampel, teknik pengumpulan data, instrument penelitian, serta teknik pengelolaan dan analisis data.

BAB IV : GAMBARAN UMUM LOKASI PENELITIAN

Pada bab ini berisikan tentang, gambaran umum lokasi penelitian.

BAB V : HASIL PENELITIAN DAN PEMBAHASAN

Pada bab ini berisikan tentang hasil penelitian dan pembahasan.

BAB VI : PENUTUP

Pada bab ini berisikan tentang kesimpulan dari pembahasan.

DAFTAR PUSTAKA**LAMPIRAN**

UIN SUSKA RIAU

Hak Cipta Dilindungi Undang-Undang

1. Dilarang mengutip sebagian atau seluruh karya tulis ini tanpa mencantumkan dan menyebutkan sumber:
 - a. Pengutipan hanya untuk kepentingan pendidikan, penelitian, penulisan karya ilmiah, penyusunan laporan, penulisan kritik atau tinjauan suatu masalah.
 - b. Pengutipan tidak merugikan kepentingan yang wajar UIN Suska Riau.
2. Dilarang mengumumkan dan memperbanyak sebagian atau seluruh karya tulis ini dalam bentuk apapun tanpa izin UIN Suska Riau.



- a. Pengutipan hanya untuk kepentingan pendidikan, penelitian, penulisan karya ilmiah, penyusunan laporan, penulisan kritik atau tinjauan suatu masalah.
- b. Pengutipan tidak merugikan kepentingan yang wajar UIN Suska Riau.

2. Dilarang mengumumkan dan memperbanyak sebagian atau seluruh karya tulis ini dalam bentuk apapun tanpa izin UIN Suska Riau.

BAB II

KAJIAN TEORI DAN KONSEP OPERASIONAL

A. Kajian Terdahulu

Untuk membandingkan dengan penelitian lain dan sekaligus untuk melihat posisi penelitian ini, maka perlu dilihat penelitian-penelitian lain yang pernah dilakukan. Adapun beberapa penelitian yang hampir mirip dan sama dengan penelitian ini adalah:

1. Penelitian yang mirip pertama yaitu jurnal dari Sodiman, Mustafa P, Ahmadi dan La Hadisi dengan judul **“Potensi Dan Efektivitas Pengelolaan Zakat Di Kabupaten Konawe Selatan”**. Fokus penelitian yang dilakukannya yaitu pada potensi zakat fitrah dan zakat *maal*, tingkat pemahaman (persepsi) membayar zakat di Kabupaten Konawe Selatan, serta efektivitas pengelolaan zakat fitrah dan zakat mal di Kabupaten Konawe Selatan. Perbedaannya yaitu penelitian penulis hanya berfokus pada zakat *maal* dan hanya berfokus kepada efektivitas pengelolaan dana zakat perkebunan kelapa sawit.
2. Penelitian yang mirip kedua yaitu skripsi Novianti dengan judul **“Efektivitas Terhadap Strategi Sistem Penghimpunan Dana Zakat Pada Baznas Kabupaten Bantaeng”**. Fokus penelitiannya yaitu strategi pengumpulan zakat melalui UPZ atau langsung ke kantor BAZNAS. Penghimpunan mengalami peningkatan namun belum efektif karena belum ada perataan. Sudah ada factor pendukung namun juga terdapat factor penghambat sehingga penghimpunan dana menjadi tidak efektif. Perbedaannya yaitu pengumpulan dana zakat penelitian penulis dilakukan oleh LAZIS NU dan berfokus pada pengelolaan dana zakat kelapa sawit.
3. Penelitian yang mirip ketiga yaitu skripsi Eru Wati dengan judul **“Metode Badan Amil Zakat Nasional (Baznas) Dalam Mensosialisasikan Zakat Kelapa Sawit Di Kecamatan Langgam Kabupaten Pelalawan”** fokus penelitiannya yaitu metode sosialisai zakat kelapa sawit yang dilakukan oleh BAZNAS Kabupaten Pelalawan di Kecamatan Langgam. Perbedaaan skripsi ini dengan penelitian yang dilakukan oleh penulis adalah penulis berfokus pada pengelolaan dana zakat kelapa sawit yang dilakukan oleh LAZIS NU Kabupaten Siak Kecamatan Kerinci Kanan di Desa Buana Bhakti.

Jadi, dari kajian yang terdahulu dengan penelitian penulis terdapat perbedaan. Dimana penelitian penulis ini berfokus kepada pengelolaan dana zakat perkebunan kelapa sawit di Desa Buana Bhakti Kecamatan Kerinci Kanan Kabupaten Siak.



B. Kerangka Teoritis

1. Efektivitas pengelolaan dana zakat

a. Pengertian Efektivitas

Efektivitas berasal dari kata efektif yang memiliki arti efek, pengaruh, akibat atau membawa hasil.¹⁸ Efektivitas adalah keefektivan yang ditugasi untuk memantau, atau indikator yang sarannya dapat menunjukkan tingkat keberhasilan.¹⁹ Secara ringkas efektivitas ialah tingkat keberhasilan suatu perusahaan dalam mencapai tujuannya. Jadi dengan kata lain efektivitas merupakan ukuran dari *output*.²⁰ Efektivitas dalam konteks pengelolaan zakat adalah tercapainya tujuan normatif yang terdapat dalam syariat. Tujuan zakat secara normatif adalah kepedulian terhadap orang-orang yang lemah (mustadafin) sehingga terlepas dari kemiskinannya, tercapainya kesejahteraan secara umum dan merata. Hal tersebut dapat tercapai apabila ada kesadaran muzaki untuk berzakat, organisasi zakat (amil) yang amanah dan manajemen pengelolaan yang baik.²¹

Pengertian efektivitas menurut para ahli:²²

- 1) Sondang P. Siagian mengatakan bahwa efektivitas sebagai pemanfaatan sumber daya, sarana dan prasarana dalam jumlah tertentu yang ditetapkan untuk menghasilkan barang dan jasa dari kegiatan yang dijalankannya.
- 2) Handayaniingrat mendefinisikan efektivitas sebagai pengukuran dalam arti tercapainya sasaran (tujuan).
- 3) Gie mendefinisikan efektivitas sebagai suatu keadaan yang mengandung pengertian mengenai terjadinya efek atau akibat yang dikehendaki.

b. Indikator Efektivitas

Menurut Richard M. Steers dalam Tangkilisan (2005) mengungkapkan ada tiga indikator dalam efektivitas. Ia mengatakan indikator efektivitas sebagai berikut:²³

¹⁸Dapertemen Pendidikan dan Kebudayaan, *Kamus Besar Bahasa Indonesia*, (Jakarta: Balai Pusaka, 2005), 352

¹⁹ Departemen Pendidikan Nasional, *Kamus Besar Bahasa Indonesia, Edisi IV* (Jakarta: P.T. Gramedia Pustaka Utama, 2008), 352

²⁰ Bayangkara, *Audit Manajemen: Prosedur dan Implementasi Manajemen Audit*. (Jakarta: Salemba Empat, 2008), 14

²¹ Soediman, mustofa p, Muhammad hadi, Ahmadi, dan La hadisi, *jurnal ekonomi dan bisnis Islam*, vol.1 no.2 desember 2006, 67

²² Sondang P. Siagian, *Manajemen Sumber Daya Manusia*, (Jakarta: Bumi Aksara, 2001), 4

²³ Denny Setiawan. *Efektivitas Pelaksanaan Programnasionalpemberdayaan Masyarakat (Pnpm) Mandiri Perdesaan Desa Sukadana Kecamatan Sukadana Kabupaten Lampung Timur Tahun 2013*. Skripsi. FISIP. Universitas Bandar Lampung. 2015

Hak Cipta Dilindungi Undang-Undang

1. Dilarang mengutip sebagian atau seluruh karya tulis ini tanpa mencantumkan dan menyebutkan sumber:
 - a. Pengutipan hanya untuk kepentingan pendidikan, penelitian, penulisan karya ilmiah, penyusunan laporan, penulisan kritik atau tinjauan suatu masalah.
 - b. Pengutipan tidak merugikan kepentingan yang wajar UIN Suska Riau.
2. Dilarang mengumumkan dan memperbanyak sebagian atau seluruh karya tulis ini dalam bentuk apapun tanpa izin UIN Suska Riau.

1) Pencapaian tujuan

Pencapaian tujuan adalah keseluruhan upaya pencapaian tujuan harus dipandang sebagai suatu proses. Oleh karena itu, agar pencapaian tujuan akhir semakin terjamin, diperlukan pentahapan, baik dalam arti pentahapan pencapaian bagian-bagiannya maupun pentahapan dalam arti periodisasinya. Pencapaian tujuan terdiri dari 2 sub-indikator, yaitu : ketepatan waktu dan sasaran yang merupakan target kongkret.

2) Integrasi

Integrasi yaitu pengukuran terhadap tingkat kemampuan suatu organisasi untuk mengadakan sosialisasi atau komunikasi dan pengembangan konsensus. Integrasi menyangkut proses sosialisasi.

3) Adaptasi

Adaptasi adalah kemampuan organisasi untuk menyesuaikan diri dengan lingkungannya. Berkaitan dengan kesesuaian pelaksanaan program dengan keadaan di lapangan.

Menurut Makmur tingkat indicator efektivitas terbagi menjadi beberapa yakni:

1) Ketepatan waktu

Ketepatan waktu menjadi tolak ukur keberhasilan suatu tujuan yang disepakati bersama. Sehingga penggunaan waktu yang tepat akan menciptakan efektivitas tujuan kegiatan.

2) Ketepatan penghitungan biaya

Ketepatan dalam artian tidak kekurangan biaya maupun kelebihan biaya merupakan bagian dari efektivitas dalam program kegiatan.

3) Ketepatan dalam pengukuran

Sama halnya dengan ketepatan perhitungan, ketepatan pengukuran merupakan sebagian dari efektivitas kegiatan yang menjadi tanggung jawab organisasi

4) Ketepatan dalam penentuan pemilihan

Memilih bukanlah sesuatu yang gampang akan tetapi perlu adanya proses sehingga dapat menentukan yang terbaik dari yang baik.

5) Ketepatan berfikir

Ketepatan berfikir akan melahirkan keefektifan sehingga dapat mencapai kesuksesan sehingga mampu melakukan bentuk kerjasama yang baik.

Hak Cipta Dilindungi Undang-Undang

1. Dilarang mengutip sebagian atau seluruh karya tulis ini tanpa mencantumkan dan menyebutkan sumber:
 - a. Pengutipan hanya untuk kepentingan pendidikan, penelitian, penulisan karya ilmiah, penyusunan laporan, penulisan kritik atau tinjauan suatu masalah.
 - b. Pengutipan tidak merugikan kepentingan yang wajar UIN Suska Riau.
2. Dilarang mengumumkan dan memperbanyak sebagian atau seluruh karya tulis ini dalam bentuk apapun tanpa izin UIN Suska Riau.

6) Ketepatan dalam melakukan perintah

Keberhasilan aktivitas suatu organisasi sangat banyak dipengaruhi oleh kemampuan seorang pemimpin, salah satunya kemampuan memberikan perintah yang jelas dan mudah dipahami oleh bawahan. Jika perintah yang diberikan tidak dapat dimengerti dan dipahami maka akan mengalami kegagalan yang akan merugikan organisasi

7) Ketepatan dalam menentukan tujuan

Ketepatan dalam tujuan merupakan aktivitas organisasi untuk mencapai tujuan yang telah ditetapkan sebelumnya. Tujuan yang ditetapkan secara tepat akan menunjang program berkelanjutan menjadi jangka panjang.

8) Ketepatan sasaran.

Penentuan sasaran yang tepat baik yang ditetapkan secara individu maupun secara organisasi sangat menentukan keberhasilan aktivitas organisasi. Demikian pula sebaliknya, jika sasaran yang ditetapkan itu kurang tepat, maka akan menghambat pelaksanaan berbagai kegiatan itu sendiri

Dalam penelitian ini penulis menggunakan teori dari Richard M. Streers karena teori ini berkaitan dengan penelitian penulis. Maksud dari efektivitas yaitu ketepatan waktu dalam mencapai tujuan dan keberhasilan target yang dicapai sehingga dapat diukur tingkat kemampuan LAZIS NU dalam melaksanakan program zakat perkebunan kelapa sawit yang penulis cantumkan pada angket.

c. Ukuran Efektivitas Pengelolaan

Manajemen zakat tidak lepas dari pengumpulan, pengelolaan dan pendistribusian yang dilakukan Badan Amil Zakat atau Lembaga Amil Zakat. Pada penelitian ini penulis berfokus kepada efektivitas LAZ dalam mengelola dana zakat. Yang dimaksud dengan pengelolaan adalah proses manajemen yang mengandung unsur fungsi perencanaan, pengorganisasian (kepemimpinan dan komunikasi), pelaksanaan, pengendalian, dan pelaporan.²⁴

Menurut KH. Ali Yafie ada tiga pihak yang terkait dalam pelaksanaan zakat. Yang pertama yaitu pemberi zakat (muzakki), kedua yaitu pengumpul, pengelola, Penyaluran zakat (amil), ketiga yaitu orang yang menerima zakat tersebut (mustahik). Namun pengelolaan ini merupakan system tradisional. Pengelolaan system modern yang efektif yaitu dengan memberikan pembinaan terhadap ketiga pihak tersebut. Seperti pada pihak pertama menitik beratkan

²⁴ Muhammad Shoelhi, *Sistem Manajemen* (Bandung: Pusat Studi Manajemen, 1995), 34



Hak Cipta Dilindungi Undang-Undang

1. Dilarang mengutip sebagian atau seluruh karya tulis ini tanpa mencantumkan dan menyebutkan sumber:
 - a. Pengutipan hanya untuk kepentingan pendidikan, penelitian, penulisan karya ilmiah, penyusunan laporan, penulisan kritik atau tinjauan suatu masalah.
 - b. Pengutipan tidak merugikan kepentingan yang wajar UIN Suska Riau.
2. Dilarang mengumumkan dan memperbanyak sebagian atau seluruh karya tulis ini dalam bentuk apapun tanpa izin UIN Suska Riau.

pada upaya meningkatkan kesadaran berzakat dan meningkatkan jumlah pembayaran zakat. Pada pihak kedua memfokuskan pada pembinaan manajerial guna mengasah keahlian, keterampilan, kemandirian, serta amanah dan akuntabilitas sehingga zakat dapat dikelola dan tersalurkan dengan efektif. sesuai dengan ketentuan-ketentuan syariat. Sedangkan pada pihak ketiga diperlukan pendamping dan pemantauan secara empatik agar dana zakat yang tersalurkan dapat merentaskan kemiskinan.²⁵

Pada intinya fungsi pokok dalam manajemen ialah POAC (*Planing, Organizing, Actuating, Controlling*) yang dirumuskan secara rinci menjadi suatu prinsip yang dinyatakan sebagai petunjuk praktis untuk pedoman pelaksanaan pekerjaan. Nilai praktisnya adalah efektif-efisien, serta tujuan utamanya untuk menjamin bahwa pihak yang memerlukan pelayanan akan memperoleh pelayanan secara prima.²⁶ Berdasarkan konsep diatas prinsip efektivitas pengelolaan adalah sebagai berikut:

1) Perencanaan

Menuru Malayu perencanaan adalah proses penentuan tujuan dan pedoman pelaksanaan dengan memilih alternatif-alternatif yang ada.²⁷

2) Pengorganisasian

Pelaksanaan pekerjaan harus tertata serta terorganisir dengan baik. Artinya, pembagian tugas dan jadwal pelaksanaan kerja harus tersusun sehingga pelaksanaan pekerjaan dapat teridentifikasi serta terjamin penyelesaiannya dengan cara paling produktif.

3) Pengarahan

Pengarahan adalah kegiatan mengarahakan semua bawahan agar bekerja sama dan bekerja efektif untuk mencapai tujuan (Drs. H. Malayu S.P. Hasibuan) sedangkan menurut G.R. Terry pengarahan adalah membuat semua anggota kelompok mau bekerja sama dan bekerja ikhlas serta bergairah untuk mencapai tujuan yang telah disepakati dalam perencanaan.

4) Pengendalian

Pengawasan pekerjaan yang efektif dapat dilakukan dengan baik jika pengendali internal dalam diri pelaksana pekerjaan tumbuh

²⁵ Soediman, mustofa p, Muhammad hadi, Ahmadi, dan La hadisi, *jurnal ekonomi dan bisnis Islam*, vol.1 no.2 desember 2006. 55-56ss

²⁶ Wildan Zulkarnain, *Manajemen dan etika perkantoran*, (Bandung: PT Remaja Rosdakarya, 2018), 23

²⁷ Malayu S.P. Hasibuan, *Manajemen Dasar, Pengertian, Dan Masalah*, (Jakarta: PT Bumi Aksara, 2011), 40

Hak Cipta Dilindungi Undang-Undang

1. Dilarang mengutip sebagian atau seluruh karya tulis ini tanpa mencantumkan dan menyebutkan sumber:
 - a. Pengutipan hanya untuk kepentingan pendidikan, penelitian, penulisan karya ilmiah, penyusunan laporan, penulisan kritik atau tinjauan suatu masalah.
 - b. Pengutipan tidak merugikan kepentingan yang wajar UIN Suska Riau.
2. Dilarang mengumumkan dan memperbanyak sebagian atau seluruh karya tulis ini dalam bentuk apapun tanpa izin UIN Suska Riau.

dan berkembang dengan baik karena pengendalian eksternal yang berlebihan hanya menguras energy, waktu, dan emosi tinggi.

2. Zakat Perkebunan

a. Pengertian zakat

Secara etimologi, zakat berasal dari kata dasar (*masdar*) *zakkaa-yuzakkii-zakaatan*. yang memiliki arti bermacam-macam, yakni *Taharah, Nama', Barakah*, atau amal sholeh.²⁸

1) *Thaharah* artinya bersih atau mensucikan. Sebagaimana firman Allah:

خُذْ مِنْ أَهْوَالِهِمْ صَدَقَةً تُطَهِّرُهُمْ وَتُزَكِّيهِمْ بِهَا وَصَلِّ عَلَيْهِمْ إِنَّ صَلَاتَكَ سَكَنٌ لَهُمْ وَاللَّهُ سَمِيعٌ عَلِيمٌ ١٠٣

“Ambillah zakat dari sebagian harta mereka, dengan zakat itu kamu membersihkan dan mensucikan mereka dan mendoalah untuk mereka. Sesungguhnya doa kamu itu (menjadi) ketenteraman jiwa bagi mereka. dan Allah Maha mendengar lagi Maha mengetahui”²⁹

Hal ini sebagaimana dipertegas kembali dalam firman Allah *Shubhanahu Wa Ta'ala*, berikut:

فَدَأْفَلَحَ مَنْ زَكَّاهَا ٩

“Sesungguhnya beruntunglah orang yang mensucikan jiwa itu.”³⁰

Oleh karenanya, zakat dapat mensucikan jiwa dan harta orang yang menunaikannya.³¹

2) *Namaa'* artinya tumbuh dan berkembang. Sebagaimana firman Allah:

يَحْقُقُ اللَّهُ الرِّبَا وَيُرِيهِ الصَّدَقَاتِ وَاللَّهُ لَا يُجِبُ كُلَّ كَفَّارٍ أَثِيمٍ ٢٧٦

“Allah memusnahkan Riba dan menyuburkan sedekah”³²

3) *Al-Barakah* artinya balasan atau karunia Allah yang diberikan kepada hamba-Nya, tiada tara bandingannya. Sesuai firman Allah:

فَلْإِنَّ رَبِّي يَبْسُطُ الرِّزْقَ لِمَنْ يَشَاءُ مِنْ عِبَادِهِ وَيَقْدِرُ لَهُ وَمَا أَنْفَقْتُمْ مِنْ شَيْءٍ فَهُوَ يُخْلِفُهُ وَهُوَ خَيْرُ الرَّزُقِينَ ٣٩

“Dan barang apa saja yang kamu nafkahkan, Maka Allah akan menggantinya dan Dia-lah pemberi rezki yang sebaik-baiknya.”³³

²⁸ Syarif hidayatullah, *Ensiklopedia Rukun Islam Ibadah Tanpa Khilafiah: Zakat* (Jakarta: Al-kautsar Prima, 2008), 1

²⁹ Q.S At-Taubah (9): 103

³⁰ QS Asy-Syams (91): 9

³¹ El-Madani, *Fiqh Zakat Lengkap*, 14

³² Al-Baqarah (2):276

³³ Q.S saba (36): 39

Hak Cipta Dilindungi Undang-Undang

1. Dilarang mengutip sebagian atau seluruh karya tulis ini tanpa mencantumkan dan menyebutkan sumber:
 - a. Pengutipan hanya untuk kepentingan pendidikan, penelitian, penulisan karya ilmiah, penyusunan laporan, penulisan kritik atau tinjauan suatu masalah.
 - b. Pengutipan tidak merugikan kepentingan yang wajar UIN Suska Riau.
2. Dilarang mengumumkan dan memperbanyak sebagian atau seluruh karya tulis ini dalam bentuk apapun tanpa izin UIN Suska Riau.

Dalam kitab-kitab hukum islam, perkataan zakat itu diartikan dengan suci, tumbuh dan berkembang serta berkah. Dan jika pengertian itu dihubungkan dengan harta, maka menurut ajaran islam harta yang dizakati itu akan tumbuh berkembang, bertambah karena suci dan berkah.³⁴ Menurut terminology, zakat adalah mengeluarkan sebagian harta dalam waktu tertentu (haul atau saat panen) dengan nilai tertentu (2,5%, 5%, 10%, atau 20%) dan dengan sasaran tertentu (fakir, miskin, amil, *mualaf*, *riqab*, *gharimin*, *fisabilillah*, dan *inu sabil*).³⁵ Atau sebutan nama bagi sejumlah harta tertentu yang diwajibkan Allah Subhanahu Wa Ta'ala supaya diserahkan kepada orang-orang yang berhak (Mustahik) oleh orang-orang yang wajib mengeluarkan zakat (Muzakki).³⁶

Adapun pengertian zakat menurut para ulama mazhab, yaitu:

- 1) Menurut Malikiyah, zakat adalah mengeluarkan bagian yang khusus dari harta yang telah mencapai nishabnya (batas kuantitas yang mewajibkan zakat) kepada orang yang berhak menerimanya (mustahiq), kepemilikan itu penuh dan mencapai haul satu tahun namun untuk barang tambang dan pertanian haulnya pada saat memetik atau mendapatkannya.
- 2) Menurut Hanafiyah, zakat adalah sebagian dari harta tertentu untuk diberikan kepada pihak atau golongan tertentu yang sudah ditetapkan oleh syariat untuk mengharapkan keridhaan-Nya.
- 3) Menurut Syafi'iyah, zakat adalah sesuatu yang dikeluarkan dari harta dan badan dengan cara tertentu.
- 4) Menurut Hambali, zakat adalah hak yang wajib dikeluarkan dalam suatu harta tertentu untuk kelompok tertentu pada waktu tertentu.

Zakat Kelapa Sawit merupakan bagian dari zakat mal, dimana zakat mal adalah suatu bagian hak orang lain yang terdapat didalam harta kekayaan seseorang (juga badan hukum), yang wajib dikeluarkan untuk golongan orang-orang tertentu setelah dimiliki dalam jangka waktu tertentu dan dalam jumlah minimal tertentu.³⁷

b. Hukum Zakat

Zakat merupakan kewajiban untuk mengeluarkan sebagian harta yang bersifat mengikat dan bukan anjuran. Kewajiban tersebut berlaku

³⁴ Muhammad Daud Ali, *Sistem Ekonomi Islam Zakat dan Wakaf* (Jakarta: UI Press, 1918), 38

³⁵ Oni Sahroni. dkk, *Fikih Zakat Kontemporer*, (Depok: PT RAJAGRAFINDO PERSADA, 2019), 3

³⁶ Hasan Muarif Ambary dkk, *Ensiklopedi Islam*, (jakarta: PT. Ichtiar Baru Van Hoeve, 1999), 241

³⁷ Zulkifli, *Panduan Praktis Pintar Memahami Zakat* (Pekanbaru: Suska Press, 2014), 35

Hak Cipta Dilindungi Undang-Undang

1. Dilarang mengutip sebagian atau seluruh karya tulis ini tanpa mencantumkan dan menyebutkan sumber:
 - a. Pengutipan hanya untuk kepentingan pendidikan, penelitian, penulisan karya ilmiah, penyusunan laporan, penulisan kritik atau tinjauan suatu masalah.
 - b. Pengutipan tidak merugikan kepentingan yang wajar UIN Suska Riau.
2. Dilarang mengumumkan dan memperbanyak sebagian atau seluruh karya tulis ini dalam bentuk apapun tanpa izin UIN Suska Riau.

untuk seluruh umat muslim yang sudah baligh. Di saat mereka sudah memiliki sejumlah harta yang sudah masuk dalam nisab maka wajib dikeluarkan harta tersebut dengan jumlah tertentu pula untuk diberikan kepada delapan asnaf.³⁸

Sebagai salah satu rukun islam yang menjadi pondasi islam, kewajiban zakat langsung disampaikan melalui Al-qur'an dan sunnah sehingga orang yang menunaikannya akan mendapat pahala, sedangkan yang tidak menunaikan akan mendapat siksa.³⁹ Sebagaimana firman Allah:

وَأَقِيمُوا الصَّلَاةَ وَآتُوا الزَّكَاةَ وَارْكَعُوا مَعَ الرَّاكِعِينَ ٤٣

*“Dan dirikanlah shalat, tunaikanlah zakat dan ruku'lah beserta orang-orang yang ruku'.”*⁴⁰

Hukum zakat juga telah dijelaskan dalam Undang Undang nomor 23 Tahun 2011 pasal 1 dan pasal 2 tentang zakat, yang berbunyi:

“Zakat adalah harta yang wajib dikeluarkan oleh seorang muslim atau badan usaha untuk diberikan kepada yang berhak menerimanya sesuai dengan syariat islam”

Di mana dalam pasal ini, dijelaskan bahwa zakat merupakan pranata keagamaan yang bertujuan untuk meningkatkan keadilan dan kesejahteraan masyarakat. Selain itu, pada BAB III dijelaskan pula tentang pengumpulan, pendistribusian, pendayagunaan, dan pelaporan. Pada Pasal 21, Pasal 22, Pasal 23, dan Pasal 24 dijelaskan tentang pengumpulan zakat itu sendiri.

Kemudian pada Peraturan Pemerintah Nomor 14 Tahun 2014 Tentang Pelaksanaan Undang-Undang Nomor 23 Tahun 2011 Tentang Pengelolaan Zakat yang diundangkan pada Tanggal 17 Februari 2014, dimana peraturan ini memuat tentang hal-hal pengelolaan zakat baik dari segi pengumpulan maupun tentang BAZNAS itu sendiri yang terdapat pada Bab VI mengenai Lingkup Kewenangan Pengumpulan Zakat

c. Syarat-syarat Wajib Zakat

Dalam Islam, tidak semua umat Islam dikenakan hukum untuk menunaikan zakat atau disebut dengan muzakki. Adapun syarat-syarat yang harus dipenuhi oleh para wajib zakat menurut jumhur ulama yaitu:

1) Islam

Menurut Ijma, zakat tidak wajib atas orang yang kafir, karena zakat merupakan ibadah madhah yang suci, sedangkan

³⁸Syarif Hidayatullah, Zakat, (Jakarta: Al-Kautsar Prima:2008). 4

³⁹El-Madani. *Fiqih Zakat Lengkap*, 16

⁴⁰Q.S Al-Baqarah (2):43.

Hak Cipta Dilindungi Undang-Undang

1. Dilarang mengutip sebagian atau seluruh karya tulis ini tanpa mencantumkan dan menyebutkan sumber:
 - a. Pengutipan hanya untuk kepentingan pendidikan, penelitian, penulisan karya ilmiah, penyusunan laporan, penulisan kritik atau tinjauan suatu masalah.
 - b. Pengutipan tidak merugikan kepentingan yang wajar UIN Suska Riau.
2. Dilarang mengumumkan dan memperbanyak sebagian atau seluruh karya tulis ini dalam bentuk apapun tanpa izin UIN Suska Riau.

orang yang kafir bukan orang yang suci. Oleh karena itu, islam menjadi syarat utama dalam mengeluarkan zakat.⁴¹

2) Merdeka

Menurut kesepakatan para ulama bahwa zakat itu tidak wajib atas hamba sahaya, karena hamba sahaya tidak mempunyai hak milik. Mazhab Maliki berpendapat, bahwa tidak ada kewajiban zakat pada harta milik seorang hamba sahaya, baik atas nama hamba sahaya itu sendiri maupun atas nama tuannya. Mazhab ini berpendapat bahwa harta milik hamba sahaya pada dasarnya tidak sempurna, sedangkan pada zakat hakekatnya hanya diwajibkan pada harta yang dimiliki secara penuh.

3) Baligh dan Berakal

Dengan demikian, zakat tidak wajib diambil dari harta anak kecil dan orang gila, sebab keduanya tidak termasuk di dalam ketentuan orang yang wajib mengeluarkan zakat.⁴²

d. Syarat Kekayaan Wajib Zakat

1) Harta yang dizakati adalah milik penuh

Mazhab Syafi'i berpendapat bahwa yang dimaksud dengan harta yang dimiliki secara penuh ialah harta yang dimiliki secara asli, penuh dan ada hak untuk mengeluarkannya. Dengan demikian, seorang tuan tidak wajib mengeluarkan zakat dari harta hamba sahayanya yang akan menebus dirinya, karena dia belum memiliki harta itu.

2) Harta yang dizakati telah mencapai nizam

Nizam yang ditentukan oleh syara sebagai tanda kayanya seseorang dan kadar-kadar berikut yang mewajibkannya. Dalam hal ini dapat dikemukakan contoh bahwa nisab emas adalah 20 *mitsqal* ukuran sekarang kira-kira 100 gram emas.

3) Kepemilikan harta telah sampai setahun, menurut hitungan bulan Qamariyah

Menurut mazhab Syafi'i bahwa masa haul menjadi syarat dalam zakat uang, perdagangan, dan binatang ternak. Masa setahun yang sempurna dan berlangsung secara terus menerus juga menjadi syarat dalam zakat. Dengan demikian, jika harta yang telah mencapai nishab bercukup pada masa perjalanan setahun, kendati sebentar maka tidak wajib zakat baginya.

⁴¹ Amalia Agustin, *Anallisis faktor Yang Mempengaruhi Petani Kelapa Sawit Dalam Membayar zakat Hasil Perkebunan Di Kabupaten Labuhanbatu Selatan*, skripsi (online), 7

⁴² Wahbah Al-Zuhayly, *Zakat: Kajian Berbagai Mazhab* (Bandung: PT. Remaja Rosdakaya, 1997), 100

Hak Cipta Dilindungi Undang-Undang

1. Dilarang mengutip sebagian atau seluruh karya tulis ini tanpa mencantumkan dan menyebutkan sumber:
 - a. Pengutipan hanya untuk kepentingan pendidikan, penelitian, penulisan karya ilmiah, penyusunan laporan, penulisan kritik atau tinjauan suatu masalah.
 - b. Pengutipan tidak merugikan kepentingan yang wajar UIN Suska Riau.
2. Dilarang mengumumkan dan memperbanyak sebagian atau seluruh karya tulis ini dalam bentuk apapun tanpa izin UIN Suska Riau.

- 4) Harta tersebut bukan merupakan harta hasil hutang
Mazhab Hanafi berpendapat bahwa utang yang berkaitan dengan hak para sesama manusia mencegah kewajiban zakat, baik utang karena Allah seperti zakat dan pajak bumi, maupun utang untuk manusia, kendati utang tersebut disertai dengan jaminan.

- 5) Harta yang akan dizakati melebihi kebutuhan pokok
Mazhab Hanafi mensyaratkan agar harta yang wajib dizakati terlepas dari utang dan kebutuhan pokok. Ibnu Malik menafsirkan bahwa yang dimaksud dengan kebutuhan pokok ialah harta yang secara pasti mencegah seseorang dari kebinasaan, misalnya nafkah, tempat tinggal, pakaian yang diperlukan untuk melindungi tubuh dari panas dan dingin dan pelunasan utang. Orang yang memiliki utang perlu melunasi utangnya dengan harta yang dimilikinya yang telah sampai nisab.⁴³

e. Zakat Kelapa Sawit dan Cara Mengeluarkannya

Menurut ulama, zakat perkebunan kelapa sawit kontemporer ada dua pendapat: pertama, ada yang menganalogikan dengan zakat pertanian dan kedua dianalogikan dengan zakat perdagangan.

1) Zakat pertanian dan perkebunan

Zakat hasil pertanian merupakan salah satu jenis zakat mal. Hasil pertanian adalah semua hasil pertanian yang ditanam dengan menggunakan bibit biji-bijian yang hasilnya dapat dimakan oleh manusia dan hewan. Sedangkan yang dimaksud hasil perkebunan adalah buah-buahan yang berasal dari pepohonan dan umbi-umbian.

Dengan melihat kondisi agraris Indonesia dapat disimpulkan bahwa yang dimaksud dengan hasil pertanian dan perkebunan yang ditanam masyarakat secara umum, seperti padi, jagung, tebu, buah-buahan, sawit, kapas, sayur-mayur dan lain sebagainya, wajib dikenakan zakatnya.⁴⁴

Perbedaan pendapat para ulama, tentang semua tanaman yang dikenakan zakatnya.⁴⁵

- a) Al-Hasan Al-Basri, Al-Tsauri dan As-Sya'bi berpendapat bahwa hanya empat macam saja jenis tanaman yang wajib dizakati, yaitu biji gandum, padi kurma dan anggur, syaukani

⁴³ Rahmawati Muin, *Manajemen Zakat*, 12-17.

⁴⁴ Arief Mufraini, *Akutansi & Manajemen Zakat*, (Jakarta: Kencana, 2006), 85-86

⁴⁵ Ali Hasan, *Masail Fiqlyyah Zakat, Pajak, Asuransi dan Lembaga Keuangan*, (Jakarta: PT. Raja Grafindo, 1997), 6-7

Hak Cipta Dilindungi Undang-Undang

1. Dilarang mengutip sebagian atau seluruh karya tulis ini tanpa mencantumkan dan menyebutkan sumber:
 - a. Pengutipan hanya untuk kepentingan pendidikan, penelitian, penulisan karya ilmiah, penyusunan laporan, penulisan kritik atau tinjauan suatu masalah.
 - b. Pengutipan tidak merugikan kepentingan yang wajar UIN Suska Riau.
2. Dilarang mengumumkan dan memperbanyak sebagian atau seluruh karya tulis ini dalam bentuk apapun tanpa izin UIN Suska Riau.

juga berpendapat demikian. Alasan kelompok ini adalah karena hanya itulah yang disebutkan di dalam Nash (Hadist).

- b) Abu Hanifa berpendapat, zakat wajib dikeluarkan dari tanaman yang tumbuh dari bumi, baik dalam jumlah sedikit maupun banyak kecuali kayu bakar, rerumputan, pelepah pohon kurma, tangkai pohon, dan setiap tanaman yang tumbuh nya tidak dikehendaki.
- c) Malik berpendapat, bahwa semua tanaman yang bisa tahan lama, kering dan diproduksi atau diusahakan oleh manusia dikenakan zakat.
- d) Syafi'i berpendapat, bahwa semua tanaman yang mengenyangkan (memberi kekuatan), bisa disimpan wajib dikeluarkan zakatnya.
- e) Ahmad bin Hambali berpendapat, bahwa semua hasil tanaman yang kering, tahan lama, dapat di timbang (takar) dan diproduksi (diolah) oleh manusia dikenakan zakat.
- f) Mahmud Syaltut berpendapat, bahwa semua hasil tanaman dan buah-buahan yang dihasilkan oleh manusia dikenakan zakat. Beliau melihat kepada umum surat Al-An'am ayat 141 dan AlBaqarah ayat 267 Menurut ketentuannya, tanaman yang bergantung kepada tadah hujan, maka zakatnya sebanyak 10%, sedangkan tanaman yang mempergunakan alat-alat yang memerlukan biaya, termasuk pemeliharannya dan pengeluaran biaya lainnya, zakatnya 5%.⁴⁶

Mayoritas ulama sepakat mensyaratkan diwajibkannya zakat pertanian dan perkebunan setelah mencapai nisab, adapun ukurannya yaitu 5 wasaq dari sebuah tin yang telah dibersihkan. Ukuran 5 wasaq sama dengan 647 kg gandum. Apabila panen yang dihasilkan kurang dari ukuran nisab ini, maka tidak diwajibkan zakat namun menurut Abu Hanifah mewajibkan zakaat pada hasil yang sedikit atau banyak karena ia tidak harus mencapai batas haul maka ia tidak harus mencapai nisab.⁴⁷

Zakat pertanian nishabnya adalah tanaman pertanian yang irigasinya dari siraman air hujan maka nisabnya harus mencukupi 5 wasaq (653kg), maka zakat yang harus dikeluarkan adalah 10%. Jika irigasinya memakai tenaga manusia atau mesin (memakai biaya) maka nisabnya sama yaitu 653kg dan zakat yang dikeluarkan adalah 5%. Jika tanaman yang dihasilkan dari dua cara

⁴⁶ Ali Hasan, *Masail Fiqliyah Zakat, Pajak, Asuransi dan Lembaga Keuangan...* 7

⁴⁷ Abu Malik Kamal, *Shahih Fikih Sunnah*, (Jakarta Selatan:Pustaka Azam, 2006). 67-68

Hak Cipta Dilindungi Undang-Undang

1. Dilarang mengutip sebagian atau seluruh karya tulis ini tanpa mencantumkan dan menyebutkan sumber:
 - a. Pengutipan hanya untuk kepentingan pendidikan, penelitian, penulisan karya ilmiah, penyusunan laporan, penulisan kritik atau tinjauan suatu masalah.
 - b. Pengutipan tidak merugikan kepentingan yang wajar UIN Suska Riau.
2. Dilarang mengumumkan dan memperbanyak sebagian atau seluruh karya tulis ini dalam bentuk apapun tanpa izin UIN Suska Riau.

diatas, yakni dengan siraman air hujan juga dengan tenaga manusia atau mesin (memakai biaya), maka zakatnya 7,5% dari hasil panen..⁴⁸

2) Zakat Perdagangan

Zakat perdagangan/ perniagaan adalah zakat yang dikeluarkan atas kepemilikan harta yang diperuntukan untuk jual beli.⁴⁹ Zakat ini dikenakan kepada perniagaan yang diusahakan baik secara perorangan maupun perserikatan, seperti CV, PT, dan koperasi. Landasan hukum tentang zakat perdagangan/ perniagaan IbnAl- Mundzir berkata, *“para ahli ilmu sepakat bahwa dalam barang-barang yang dimaksudkan sebagai barang-barang dagangan, zakatnya dikeluarkan ketika telah mencapai haul.”*

Harta perdagangan adalah sesuatu (selain uang) yang di gunakan untuk menjalankan perdagangan, baik dengan pembelian maupun dengan penjualan, yang bertujuan memperoleh keuntungan. Harta perdagangan meliputi makanan, pakaian, kendaraan, barang-barang industri, hewan, barang-barang tambang, tanah, bangunan dan lain-lain, yang bisa di perjual belikan.

Nilai barang dagangan mencapai nisab emas 20 dinar = 85 gram emas sedangkan haul pada harta perdagangan/ perniagaan beberapa ulama berbeda pendapat. Menurut Asy Syafi'i dalam Al-Umm mengatakan, nisab dipandang diakhir tahun. Demikian pula pendapat malik Abu Abas Ibn Siraj, Abu Hanifah dan Imam Ahmad mengatakan, nisab dihitung dari awal hingga akhir tahun.⁵⁰ Beberapa ketentuan zakat perdagangan, yaitu berjalan satu tahun (haul) dengan cara mengabungkan semua harta perdagangan pada awal dan akhir dalam satu tahun kemudian dikeluarkan zakatnya

Di Indonesia tanaman yang bernilai cukup banyak, seperti cengkeh, kopi, lada, nilam, kelapa sawit, anggrek, tanaman hias dan masih banyak lagi jenis tanaman yang dijadikan komoditi perdagangan, disamping keperluan didalam negeri, juga untuk diekspor ke luar negeri. Menurut tuntunan yang dibuat/ diterbitkan oleh Majelis Ulama Indonesia, bahwa zakat perusahaan seperti kebun tebu, kopi, kelapa sawit dan sebagainya disamakan dengan zakat harta benda dagangan yaitu 2,5%

⁴⁸ Arief Mufraini, Akuntansi dan Manajemen Zakat, ...88

⁴⁹ Wabah Al-Zuhayly, Zakat: Kajian Berbagai Mazhab, ... 103

⁵⁰ Hasbi Ash-Shiddieqy, Pedoman Zakat, (Semarang: Pustaka Rizki Putra, 2009), 91-92

Hak Cipta Dilindungi Undang-Undang

1. Dilarang mengutip sebagian atau seluruh karya tulis ini tanpa mencantumkan dan menyebutkan sumber:
 - a. Pengutipan hanya untuk kepentingan pendidikan, penelitian, penulisan karya ilmiah, penyusunan laporan, penulisan kritik atau tinjauan suatu masalah.
 - b. Pengutipan tidak merugikan kepentingan yang wajar UIN Suska Riau.
2. Dilarang mengumumkan dan memperbanyak sebagian atau seluruh karya tulis ini dalam bentuk apapun tanpa izin UIN Suska Riau.

f. Penerima Zakat

Ada beberapa para penerima zakat (mustahik) yang dibagi menjadi delapan kelompok sebagaimana terdapat dalam firman Allah:

﴿إِنَّمَا الصَّدَقَتُ لِلْفُقَرَاءِ وَالْمَسْكِينِ وَالْعَمَلِينَ عَلَيْهَا وَالْمَوْلَاةِ قُلُوبُهُمْ وَفِي الرِّقَابِ وَالْغَرَمِينَ وَفِي سَبِيلِ اللَّهِ وَابْنِ السَّبِيلِ فَرِيضَةً مِّنَ اللَّهِ وَاللَّهُ عَلِيمٌ حَكِيمٌ ٦٠﴾

“Sesungguhnya zakat-zakat itu, hanyalah untuk orang-orang fakir, orang-orang miskin, pengurus-pengurus zakat, Para mu'allaf yang dibujuk hatinya, untuk (memerdekakan) budak, orang-orang yang berhutang, untuk jalan Allah dan untuk mereka yuang sedang dalam perjalanan, sebagai suatu ketetapan yang diwajibkan Allah, dan Allah Maha mengetahui lagi Maha Bijaksana”⁵¹

Dari ayat diatas dapat diuraikan bahwa yang berhak menerima zakat ialah:

- 1) Orang fakir: orang yang tidak memiliki penghasilan walau pun sedikit. Orang yang sangat sengsara hidupnya, tidak mempunyai harta dan tenaga untuk memenuhi penghidupannya
- 2) Orang miskin: orang yang memiliki penghasilan namun tidak cukup untuk memenuhi kehidupannya.
- 3) Pengurus zakat: orang yang diberi tugas untuk mengumpulkan dan membagikan zakat biasa disebut dengan amil.
- 4) Muallaf: orang yang baru masuk Islam yang imannya masih lemah.
- 5) Budak: orang-orang yang tertindas, mencakup juga untuk Muslim yang ditawan oleh orang-orang kafir.⁵²
- 6) Orang berhutang: orang yang berhutang karena untuk kepentingan yang bukan maksiat dan tidak sanggup membayarnya.
- 7) orang yang sedang dalam perjalanan yang bukan maksiat mengalami kesengsaraan dalam perjalanannya.

g. Hikmah dan Manfaat Zakat

Ada banyak hikmah dan manfaat dibalik perintah zakat diantaranya yaitu:⁵³

- 1) Zakat dapat membiasakan orang yang menunaikannya memiliki sifat dermawan, sekaligus menghilangkan sifat pelit dan kikir.
- 2) Zakat dpat menguatkan benih persaudaraan, serta menambah rasa cinta dan kasih sayang sesama maslim.
- 3) Zakat merupakan salah satu upaya dalam mengatasi kemiskinan.

⁵¹ At-Taubah (9): 60

⁵² Marjuki Yahya, Panduan Fiqih Imam Syafi'i: Ringkasan Kitab Fathul Al-Mujib, (Jakarta: Al-maghfiroh), 69

⁵³ El-Madani, Fiqih Zakat Lengkap, (Yogyakarta: DIVA PRESS), 17

- 4) Zakat dapat mengurangi angka pengangguran dan penyebab-penyebabnya. Sebab, hasil zakat dapat digunakan untuk menciptakan lapangan pekerjaan baru.
- 5) Zakat dapat mensucikan jiwa dan hati dari rasa dendam, serta iri hati dan benci dari orang-orang miskin terhadap orang-orang kaya.
- 6) Zakat dapat menumbuhkan ekonomi umat.

☞ Konsep Operasional

Agar teori yang digunakan dalam penelitian ini kuat untuk diuji maka peneliti merangkum teori ini agar menjadi satu kesatuan yang saling berkesinambungan, hal ini dilakukan untuk tercapainya hasil dalam sebuah penelitian. Setiap penelitian kuantitatif selalu dimulai dengan menjelaskan konsep penelitian yang akan digunakan. Konsep penelitian ini merupakan kerangka acuan yang akan digunakan oleh peneliti untuk mendesain instrumen penelitian. Konsep penelitian juga dibangun dengan maksud agar masyarakat akademik atau masyarakat ilmiah dan konsumen penelitian memahami segala apa yang terkandung dalam penelitian.

Konsep operasional merupakan konsep yang digunakan untuk memperjelas kerangka teoretis. Untuk memudahkan penelitian konsep teoretis, perlu dijabarkan teoretis dalam konsep operasional. Penentuan konsep operasional ini dilakukan dengan menentukan indikator-indikator sehingga konsep yang bersifat abstrak dapat diukur. Menurut Burgin variabel dipahami sebagai fenomena yang bervariasi dalam bentuk kualitas, kuantitas, mutu dan standar. Jadi, variabel adalah karakteristik individu atau objek yang dapat mempunyai nilai, skor, ukuran yang berbeda atau individu atau objek yang berbeda.

Dalam penelitian ini penulis mengambil satu variabel yaitu efektivitas pengelolaan zakat.

Tabel 2.1
Konsep Operasional

Variabel	Indikator	Instrumen
Efektivitas pengelolaan zakat perkebunan kelapa sawit	1. Perencanaan pengelolaan dana zakat perkebunan kelapa sawit	a. Ketepatan LAZIS NU dalam memilih mustahik b. Integritas LAZIS NU dalam melakukan menarik muzaki untuk membayar zakat kelapa sawit c. Adaptasi LAZIS NU dalam melihat peluang peningkatan dana zakat sawit

Hak Cipta Dilindungi Undang-Undang

1. Dilarang mengutip sebagian atau seluruh karya tulis ini tanpa mencantumkan dan menyebutkan sumber:
 - a. Pengutipan hanya untuk kepentingan pendidikan, penelitian, penulisan karya ilmiah, penyusunan laporan, penulisan kritik atau tinjauan suatu masalah.
 - b. Pengutipan tidak merugikan kepentingan yang wajar UIN Suska Riau.
2. Dilarang mengumumkan dan memperbanyak sebagian atau seluruh karya tulis ini dalam bentuk apapun tanpa izin UIN Suska Riau.

2. Pengorganisasian pengelolaan dana zakat perkebunan kelapa sawit	<ol style="list-style-type: none"> a. Ketepatan LAZIS NU dalam menjadwalkan dan pembagian tugas amil b. Integritas lembaga dalam menentukan jadwal dan waktu dalam melakukan sosialisasi c. Adaptasi lembaga dalam memilih kemampuan dan keahlian amil.
3. Pengarahan pengelolaan dana zakat perkebunan kelapa sawit	<ol style="list-style-type: none"> a. Ketepatan LAZIS NU dalam melakukan kegiatan yang telah ditentukan b. Tingkat kemampuan LAZIS NU dalam pelaksanaan kegiatan program zakat kelapa sawit c. Kemampuan LAZIS NU dalam beradaptasi dengan permasalahan yang terjadi
4. Evaluasi pengelolaan dana zakat perkebunan kelpa sawit	<ol style="list-style-type: none"> a. Ketepatan LAZIS NU dalam memilih permasalahan yang terjadi b. Upaya lembaga dalam melakukan pengendalian konflik internal maupun eksternal c. Keberhasilan LAZIS NU dalam menyikapi atau mengendalikan konflik

Hak Cipta Dilindungi Undang-Undang

1. Dilarang mengutip sebagian atau seluruh karya tulis ini tanpa mencantumkan dan menyebutkan sumber:
 - a. Pengutipan hanya untuk kepentingan pendidikan, penelitian, penulisan karya ilmiah, penyusunan laporan, penulisan kritik atau tinjauan suatu masalah.
 - b. Pengutipan tidak merugikan kepentingan yang wajar UIN Suska Riau.
2. Dilarang mengumumkan dan memperbanyak sebagian atau seluruh karya tulis ini dalam bentuk apapun tanpa izin UIN Suska Riau.

BAB III METODELOGI PENELITIAN

A Jenis dan Sumber data Penelitian

1. Jenis Penelitian

Adapun jenis penelitian ini yaitu kuantitatif yang dapat diartikan sebagai metode penelitian yang berlandaskan pada filsafat positivisme, digunakan untuk meneliti pada populasi atau sampel tertentu, pengumpulan data menggunakan instrument penelitian, analisis data bersifat kuantitatif/statistic dengan tujuan untuk menguji hipotesis yang telah ditetapkan. Penelitian ini disebut dengan penelitian kuantitatif karena data penelitian berupa angka-angka dan analisis menggunakan statistik.⁵⁴ Dengan kata lain penelitian kuantitatif adalah penelitian yang melibatkan pada perhitungan atau angka atau kuantitas. Sedangkan pendekatan yang digunakan dalam penelitian ini adalah pendekatan deskriptif. Pendekatan deskriptif merupakan penelitian yang berpola menggambarkan data secara sistematis, faktual dan akurat mengenai fakta dari suatu peristiwa serta sifat-sifat tertentu atau mencoba menggambarkan fenomena secara detail.⁵⁵

Dalam penelitian ini, menggunakan penelitian lapangan (*field research*) dengan pendekatan deskriptif kuantitatif yang melalui penyebaran angket dan kuesioner secara langsung kepada masyarakat desa Buana Bhakti yang membayar zakat di LAZIS NU Buana Bhakti, orang yang menerima dana zakat dan amil LAZIS NU Buana Bhakti.

2. Sumber data penelitian

Sumber data pada penelitian penulis ada dua yaitu:

a. Data Primer

Data primer adalah data langsung diperoleh dari data pertama dilokasi yang berkaitan dengan penelitian.⁵⁶ Data primer merupakan sumber data penelitian yang diperoleh secara langsung dari sumber asli. Data primer ini dapat berupa opini subyek (orang), kelompok, hasil observasi terhadap suatu benda, kejadian, atau kegiatan dan hasil pengujian-pengujian.⁵⁷ Dalam penelitian ini, peneliti melakukan penyebaran angket kepada masyarakat desa Buana Bhakti yang membayar zakat di LAZIS NU

⁵⁴ Sugiyono, *Metode Penelitian Manajemen*, (Bandung:Alfabeta, 2016), 35

⁵⁵ Sudyarno, *Metodologi Penelitian Sosial*, (Bandung: Mandar Maju, 2011), 51.

⁵⁶ M. Burhan Bungin, *Metodologi Penelitian Kuantitatif*, (Jakarta: Kencana, 2005), 119

⁵⁷ Muchammad Fauzi, *Metode Penelitian Kuantitatif Sebuah Pengantar*, (Semarang: Walisongo Press, 2009), 165.



Hak Cipta Dilindungi Undang-Undang

1. Diarang mengutip sebagian atau seluruh karya tulis ini tanpa mencantumkan dan menyebutkan sumber:
 - a. Pengutipan hanya untuk kepentingan pendidikan, penelitian, penulisan karya ilmiah, penyusunan laporan, penulisan kritik atau tinjauan suatu masalah.
 - b. Pengutipan tidak merugikan kepentingan yang wajar UIN Suska Riau.
2. Diarang mengumumkan dan memperbanyak sebagian atau seluruh karya tulis ini dalam bentuk apapun tanpa izin UIN Suska Riau.

b. Data Sekunder

Sumber data sekunder adalah data yang diperoleh dari data kedua berupa berbagai bentuk laporan-laporan atau buku-buku pendukung serta dokumentasi yang berkaitan dengan masalah penelitian yang diteliti dan dikaji.⁵⁸ Dengan kata lain data sekunder merupakan data yang diambil dari sumber kedua atau dengan kata lain data yang diambil bukan dari sumber aslinya. Data sekunder bisa berbentuk data yang tersaji dalam tabel, grafik, dan lain sebagainya. Selain itu, data sekunder juga dapat diperoleh dari peneliti sebelumnya, lembaga pemerintah, lembaga swasta, dan lainnya.⁵⁹ Dalam penelitian ini, data sekunder yang penulis ambil di antaranya ialah berasal dari buku-buku, jurnal, skripsi, dan sumber kedua lainnya.

B. Lokasi dan Waktu Penelitian

Lokasi Penelitian ini bertempat di desa Buana Bhakti, Kecamatan Kerinci Kanan, Kabupaten Siak, Provinsi Riau. Sedangkan untuk waktu penelitiannya dilaksanakan tanggal 1 Oktober 2020.

C. Populasi dan Sampel

1. Populasi

Populasi adalah wilayah generalisasi yang terdiri atas subjek/objek yang mempunyai kuantitas dan karakteristik tertentu yang di tetapkan oleh peneliti untuk dipelajari dan kemudian ditarik kesimpulannya.⁶⁰ Bailey mengatakan bahwa populasi atau *universe* ialah jumlah keseluruhan dari unit analisis, sedangkan Spiegel mengatakan populasi adalah keseluruhan unit yang ditetapkan mengenai dari mana informasi itu diinginkan.⁶¹ Menurut KH. Ali Yafie ada tiga pihak yang terkait dalam pelaksanaan zakat. Yang pertama yaitu pemberi zakat (muzakki), kedua yaitu pengumpul, pengelola, Penyaluran zakat (amil), ketiga yaitu orang yang menerima zakat tersebut (mustahik).

Dalam penelitian ini, populasi diartikan sebagai wilayah generalisasi yang terdiri atas: objek/subjek yang memiliki kualitas dan karakter tertentu yang ditetapkan peneliti untuk dipelajari dan kemudian ditarik kesimpulannya. Jadi, peneliti mengambil populasi di desa Buana Bhakti Kecamatan Kerinci Kanan Kabupaten Siak. Diantaranya amil berjumlah 5

⁵⁸ Cholid Narbuko, dkk, *Metodologi Penelitian*, (Jakarta: Bumi Aksara, 1980) hlm 83

⁵⁹ *Ibid*, 212.

⁶⁰ Dr.Sugiyono, *Metode Penelitian Manajemen*, (Bandung:Alfabeta, 2016). 148

⁶¹ M.Muri Yusuf, *Metode Penelitian: Kuantitatif, Kualitatif, Dan Penelitian Gabungan*, (Jakarta:Kencana, 2014) hlm. 146

Hak Cipta Dilindungi Undang-Undang

1. Diarang mengutip sebagian atau seluruh karya tulis ini tanpa mencantumkan dan menyebutkan sumber:
 - a. Pengutipan hanya untuk kepentingan pendidikan, penelitian, penulisan karya ilmiah, penyusunan laporan, penulisan kritik atau tinjauan suatu masalah.
 - b. Pengutipan tidak merugikan kepentingan yang wajar UIN Suska Riau.
2. Diarang mengemukakan dan memperbanyak sebagian atau seluruh karya tulis ini dalam bentuk apapun tanpa izin UIN Suska Riau.

orang, muzaki berjumlah 138 orang dan mustahik berjumlah 126 orang sebagai populasinya guna menguatkan data dan informasi yang di terima.

2. Sampel

Secara sederhana sampel adalah sebagian dari populasi yang terpilih dan mewakili populasi tersebut.⁶² Sampel adalah bagian dari jumlah dan karakteristik yang dimiliki oleh populasi tersebut. Bila populasi besar maka dapat digunakan sampel yang diambil dari populasi itu.⁶³ Teori sampel yang digunakan adalah random sample apabila jumlah subyek yang dijadikan populasi cukup dari 100, lebih baik diambil semua dan menjadi penelitian populasi. Namun Jika jumlah subyek yang dijadikan populasi besar (diatas 100), maka dapat diambil antara 10 – 15 % , 20 – 25 % Atau lebih.⁶⁴ Pada penelitian penulis populasi berjumlah 138 sehingga $138 \text{ orang} \times 10\% = 13,8$ dibulatkan menjadi 14 orang dan mengambil semua populasi amil atau 5 sampel karena tidak mencapai 100. Jadi, dalam penelitian ini, jumlah sample adalah 14 orang muzaki. Sedangkan diketahui populasi mustahik berjumlah 126 orang maka yang menjadi sampel pada kelompok mustahik adalah $126 \times 10\% = 12,6$ dibulatkan menjadi 13 orang. Dimana sampel dipilih menjadi tiga kelompok, *pertama* pengurus lembaga zakat (amil 5 orang), *kedua* muzakki 14 orang dan *ketiga* mustahik 13 orang sehingga total sampel yaitu 32 orang.

D. Teknik Pengumpulan Data

1. Kuesioner

Kuesioner berasal dari bahasa latin: *Questionnaire*, yang berarti suatu rangkaian pertanyaan yang berhubungan dengan topic tertentu yang diberikan kepada sekelompok orang dengan maksud untuk memperoleh data.⁶⁵ Kuesioner merupakan teknik pengumpulan data dimana partisipan/responden mengisi pertanyaan atau pernyataan kemudian setelah di isi dengan lengkap partisipan/responden mengembalikan kepada peneliti. Lary Cristensen mengatakan bahwa kuesioner merupakan instrument untuk pengumpulan data, dimana partisipan/responden mengisi pertanyaan atau pernyataan yang diberikan oleh peneliti. Sehingga peneliti dapat menggunakan kuesioner untuk memperoleh data yang terkait dengan pemikiran, perasaan, sikap, kepercayaan, nilai, persepsi, kepribadian dan perilaku dari responden. Dengan kata lain, peneliti dapat melakukan pengukuran bermacam-macam karakteristik dengan menggunakan

⁶² *Ibid*, 150

⁶³ Dr.Sugiyono, *Metode Penelitian Manajemen*, (Bandung:Alfabeta, 2016) .149

⁶⁴ Ma'ruf Abdullah, *Metodologi Penelitian Kuantitatif*, (Yogyakarta: Aswaja Persindo, 2015), 234.

⁶⁵ *Op.Cit*, 199

kuesioner.⁶⁶ Jadi, dapat disimpulkan bahwa kuesioner adalah suatu rangkaian pertanyaan maupun pernyataan yang di berikan kepada responden dengan tujuan untuk memperoleh data yang lebih relevan.

Dalam penelitian ini, peneliti memperoleh data dengan cara menyebarkan kuesioner kepada responden. Responden dalam penelitian ini adalah masyarakat desa Buana Bhakti yang membayar zakat di LAZIS NU.

2. Dokumentasi

Dokumentasi adalah cara pengumpulan data melalui peninggalan tertulis, terutama arsip-arsip tentang pendapat, buku, dan teori yang berkaitan dengan masalah efektivitas pengelolaan pembayaran dana zakat perkebunan kelapa sawit.

E. Instrumen Penelitian

Instrument dalam penelitian ini adalah kuesioner yaitu pengumpulan data melalui daftar pertanyaan/pernyataan tertulis yang disusun untuk mendapatkan informasi atau keterangan dari beberapa orang.⁶⁷ Ada dua jenis pengukuran indeks yaitu sekala likert dan perbedaan semantik namun penulis menggunakan skala likert. Skala likert berisi pernyataan yang sistematis untuk menunjukkan sikap seorang responden terhadap pernyataan yang diajukan. Skala ini menggunakan alternatif pilihan 1 sampai dengan 5 jawaban pertanyaan dengan ketentuan Skala likert, dengan bobot *score*, yaitu :

1	Sangat Tidak Setuju (STS)	: 1
2	Tidak Setuju (TS)	: 2
3	Cukup Setuju/Netral (N)	: 3
4	Setuju (S)	: 4
5	Sangat Setuju (SS)	: 5

F. Teknik Analisis Data.

Analisis data merupakan bagian yang amat penting dalam metode ilmiah, karena dengan analisislah data tersebut dapat diberi arti dan makna yang berguna dalam memecahkan masalah penelitian.⁶⁸ Kegiatan analisis ialah menngelompokkan data berdasarkan variable dan jenis responden, mentabulasi data berdasarkan variable dari seluruh responden, menyajikan data tiap variable yang diteliti, melakukan penghitungan untuk menjawab

⁶⁶ *Op.Cit.* 230

⁶⁷ Dr.Riduwan, Metode dan Teknik Menyusun Proposal Penelitian, (Bandung: Alfabeta, 2014) 340

⁶⁸ Moh. Nazir, *Metode Penelitian*. (Jakarta:Ghalia Indonesia, 2003) hlm 347

Hak Cipta Dilindungi Undang-Undang

1. Dilarang mengutip sebagian atau seluruh karya tulis ini tanpa mencantumkan dan menyebutkan sumber:
 - a. Pengutipan hanya untuk kepentingan pendidikan, penelitian, penulisan karya ilmiah, penyusunan laporan, penulisan kritik atau tinjauan suatu masalah.
 - b. Pengutipan tidak merugikan kepentingan yang wajar UIN Suska Riau.
2. Dilarang mengumumkan dan memperbanyak sebagian atau seluruh karya tulis ini dalam bentuk apapun tanpa izin UIN Suska Riau.

rumusan masalah, dan melakukan perhitungan untuk menguji hipotesis yang telah diajukan.⁶⁹

Adapun rumus yang digunakan penulis dalam penelitian ini:

$$P = \frac{F}{N} \times 100\%$$

Keterangan: P = Persentase jawaban

F = Frekuensi (jumlah responden yang memilih jawaban)

N = Total keseluruhan responden

Dan untuk mengukurnya dikategorikan penilaian sebagai berikut.⁷⁰

1. 20%-39% = Sangat Tidak Efektif
2. 40%-59% = Tidak Efektif
3. 60%-79% = Cukup Efektif/Netral
4. 80% -90% = Efektif
5. >90% = Sangat Efektif

Oleh karena itu penelitian memiliki 3 kelompok responden, maka dari itu perlu dicari rata-rata (mean) dari nilai keefektifitasannya untuk mengetahui tingkat efektivitas pengelolaan dana zakat perkebunan kelapa sawit dalam buku Arikunto menggunakan rumus sebagai berikut:⁷¹

$$\bar{X} = \frac{\sum X}{\sum N}$$

Keterangan:

\bar{X} = rata-rata hitung

$\sum X$ = jumlah nilai kelompok sampel

$\sum N$ = jumlah kelompok sampel

⁶⁹ Sugiyono, *Metode Penelitian Manajemen*, (Bandung:Alfabeta, 2016). 238

⁷⁰ Kementerian Agama RI, *Pedoman Pengawasan Lembaga Pengelola Zakat*, 2012, 36

⁷¹ Dahlia. 2020. *Efektivitas Sistem Informasi Dan Komputerisasi Haji Terpadu (Siskohat) Dalam Penyelenggaraan Ibadah Haji Di Kantor Kementerian Agama Kota Pekanbaru*. Skripsi. FK. Manajemen Dakwah. Universitas Islam Negeri Sultan Syarif Kasim Riau.

Hak Cipta Dilindungi Undang-Undang

1. Dilarang mengutip sebagian atau seluruh karya tulis ini tanpa mencantumkan dan menyebutkan sumber:

- a. Pengutipan hanya untuk kepentingan pendidikan, penelitian, penulisan karya ilmiah, penyusunan laporan, penulisan kritik atau tinjauan suatu masalah.
- b. Pengutipan tidak merugikan kepentingan yang wajar UIN Suska Riau.

2. Dilarang mengumumkan dan memperbanyak sebagian atau seluruh karya tulis ini dalam bentuk apapun tanpa izin UIN Suska Riau.

BAB IV GAMBARAN UMUM LOKASI PENELITIAN

A Lembaga Amil Zakat Infaq Shodaqoh Nahdlatul Ulama (LAZIS NU)

1. Sejarah Singkat Lembaga Amil Zakat Infaq Shodaqoh Nahdlatul Ulama (LAZIS NU)

NU CARE-LAZIS NU adalah suatu Lembaga Amil Zakat, Infak, dan Sedekah yang dibentuk untuk membantu masyarakat sesuai amanat muktamar NU yang ke-31 di Asrama Haji Donohudan, Boyolali, Jawa Tengah. NU CARE- LAZIS NU berdiri pada tahun 2004 (1425H) namun secara yuridis-formal dikukuhkan oleh SK Menteri Agama No. 65/2005

Tahun 2010 (1431 Hijriyah) pada Muktamar Nahdlatul Ulama (NU) ke-32, di Makassar, Sulawesi Selatan, memberi amanah kepada KH. Masyhuri Malik sebagai Ketua PP LAZIS NU dan menggantikan Prof. Dr. H. Faturrahman Rauf, MA. KH. Masyhuri dipercaya memimpin PP LAZIS NU untuk masa kepengurusan 2010-2015. Hal itu telah diperkuat oleh SK Pengurus Besar Nahdlatul Ulama (PBNU) No.14/A.II.04/6/2010 tentang Susunan Pengurus LAZISNU periode 2010-2015.

Tahun 2015 (1436 Hijriyah) dengan berdasarkan Surat Keputusan Nomor: 15/A.II.04/09/2015, Pengurus Pusat LAZISNU masa khidmat 2015-2020 diketuai oleh Syamsul Huda, SH. 2016 (1437 Hijriyah) dalam upaya meningkatkan kinerja dan meraih kepercayaan masyarakat, NU CARE-LAZIS NU menerapkan Sistem Manajemen ISO 9001:2015, yang dikeluarkan oleh badan sertifikasi NQA dan UKAS Management System dengan nomor sertifikat: 49224 yang telah diterbitkan pada tanggal 21 Oktober 2016. Dengan komitmen manajemen MANTAP (Modern, Akuntable, Transparan, Amanah dan Profesional).

Pada tahun 2019 sekretariat cabang LAZIS NU di jalan Moh. Hatta RT 014 RW 04 Dusun Rawa Buana Kampung Buana Bhakti Kecamatan Kerinci Kanan didirikan diatas tanah milik desa seluas 7 x 7 yang dibangun dengan gotong royong.

2. Visi dan Misi LAZIS NU

Visi:

Bertekad menjadi lembaga pengelola dana masyarakat (zakat, infak, sedekah, wakaf, CSR, dll) yang didayagunakan secara amanah dan profesional untuk kemandirian umat.

Misi:

1. Mendorong tumbuhnya kesadaran masyarakat untuk mengeluarkan zakat, infak, sedekah dengan rutin.

Hak Cipta Dilindungi Undang-Undang

1. Dilarang mengutip sebagian atau seluruh karya tulis ini tanpa mencantumkan dan menyebutkan sumber:
 - a. Pengutipan hanya untuk kepentingan pendidikan, penelitian, penulisan karya ilmiah, penyusunan laporan, penulisan kritik atau tinjauan suatu masalah.
 - b. Pengutipan tidak merugikan kepentingan yang wajar UIN Suska Riau.
2. Dilarang mengumumkan dan memperbanyak sebagian atau seluruh karya tulis ini dalam bentuk apapun tanpa izin UIN Suska Riau.

2. Mengumpulkan/ menghimpun dan mendayagunakan dana zakat, infak, dan sedekah secara profesional, transparan, tepat guna dan tepat sasaran.
3. Menyelenggarakan program pemberdayaan masyarakat guna mengatasi problem kemiskinan, pengangguran, dan minimnya akses pendidikan yang layak.

3. Struktur Organisasi LAZIS NU BUANA BHAKTI

Ketua	: H. Abdullah
Sekretaris	: Ibrohim
Wakil Sekretaris	: Slamet
Bendahara	: Bibit
Wakil Bendahara	: Sumardi

4. Pembagian Tugas

Setiap organisasi pasti telah membentuk suatu struktur organisasi begitu juga dengan LAZIS NU Desa Buana Bhakti. Pembagian tugas diuraikan sebagai berikut:

- a. Ketua

Bertugas mengayomi dan mengoordinasikan seluruh kegiatan, menyusun rencana kegiatan, menyusun laporan pelaksanaan kegiatan, memimpin rapat.
- b. Sekretaris

Membantu pelaksanaan tugas ketua, menjalankan peran ketua saat ketua berhalangan, mencatat hasil rapat, membuat absen kehadiran rapat dan kegiatan, dan membuat laporan bulanan dan tahunan.
- c. Wakil sekretaris

Menjalankan peran ketua saat ketua dan sekretaris berhalangan, mencatat hasil rapat, membuat absen kehadiran rapat dan kegiatan, administrasi surat menyurat (mengagendakan surat masuk, menyampaikan surat pada alamat dan disposisi surat).
- d. Bendahara

Laporan keuangan bulanan, membuat buku khas umum, mengalokasikan dana zakat.
- e. Wakil bendahara

Laporan keuangan bulanan, membuat buku khas umum, mengalokasikan dana zakat.

Hak Cipta Dilindungi Undang-Undang

1. Dilarang mengutip sebagian atau seluruh karya tulis ini tanpa mencantumkan dan menyebutkan sumber:
 - a. Pengutipan hanya untuk kepentingan pendidikan, penelitian, penulisan karya ilmiah, penyusunan laporan, penulisan kritik atau tinjauan suatu masalah.
 - b. Pengutipan tidak merugikan kepentingan yang wajar UIN Suska Riau.
2. Dilarang mengumumkan dan memperbanyak sebagian atau seluruh karya tulis ini dalam bentuk apapun tanpa izin UIN Suska Riau.

5. Program LAZIS NU

Beberapa program LAZIS NU diantaranya yaitu:

a. Program pendidikan

Program ini merupakan program membantu ataupun memberi dukungan terhadap santri-santri yang berprestasi dan ini merupakan program yang sangat positif selain dengan tujuan memberi penghargaan ataupun membantu santri tersebut, program ini juga bertujuan agar para santri tersebut lebih giat lagi terutama dalam menghafal qur'an.

b. Program kesehatan

Dalam program ini bertujuan untuk membantu masyarakat yang mengalami kesulitan dalam membayar BPJS. Jadi LAZIS NU hadir agar memudahkan masyarakat miskin dalam membayar BPJSnya.

c. Program ekonomi

Pada program ekonomi LAZIS NU membantu usaha seperti beras, baju dan sablon.

d. Program siaga bencana

Program ini dikhususkan apabila terjadi bencana, LAZIS NU dapat turun langsung membantu masyarakat yang terdampak seperti memberi bantuan bahan sembako.

e. Program khusus LAZIS NU

Zakat mal khususnya yaitu zakat perkebunan kelapa sawit menjadi salah satu program khusus yang dilakukan LAZIS NU. Selain itu terdapat infak koin dan sedekah.

B. Profil Desa Buana Bhakti**1. Sejarah Desa**

Desa Buana Bhakti adalah desa EKS-Transmigrasi PIR Trans Buatan IIS sejak tahun 1990. Sejak tahun 1993 Desa menjadi Desa Buana Bhakti yang terletak dalam wilayah Kecamatan Siak Kabupaten Bengkalis, kemudian sejak tahun 2001 setelah era reformasi Kabupaten Siak dan Kecamatan Siak memekarkan menjadi Kecamatan Kerinci Kanan dan Kamoung Buana Bhakti menjadi wilayahnya masuk kedalam wilayah Kecamatan Kerinci Kanan Kabupaten Siak, dan tahun 2015 nama desa di ubah menjadi nama Kampung sesuai Peraturan Bupati Nomor: 1 Tahun 2015. Sejak pemekaran Kabupaten Siak maka pembangunan di Kampung Buana Bhakti semakin maju debuktikan dengan terbangunnya sarana dan prasarana seperti infrastruktur (semenisasi jalan, pamsimas, stadium mini,



bangunan gedung sekolah permanen PAUD, TK, MDA, Madrasah Aliyah, BUMKAn).

2. Kondisi Geografi

Kampung Buana Bhakti merupakan salah satu kampung dari 12 (dua belas) kampung di wilayah Kecamatan Kerinci kanan Kabupaten Siak Provinsi Riau. Secara administrative wilayah Kampung Buana Bhakti memiliki batas-batas wilayah sebagai berikut:

- a. Sebelah Utara berbatasan dengan Kampung Sialang Palas
- b. Sebelah timur berbatasan dengan Kampung Delima Jaya, Kerinci Kanan dan Kebun PT. Indosawit (Asian Agri)
- c. Sebelah Barat berbatasan dengan Kampung Kerinci Kanan, Dusun Harapan Baru.

Luas wilayah Kampung Buana Bhakti adalah 1.309,8 Ha dimana Geografi berupa daratan yang bertopografi Datar, dan 988 Ha daratan dimanfaatkan sebagai lahan pertanian Kelapa Sawit, sedangkan selebihnya tanah perumahan dan perkebunan pribadi yang dimanfaatkan untuk menyesuaikan iklim Kampung Buana Bhakti, sebagaimana Kampung-Kampung lain di wilayah Indonesia mempunyai iklim Kemarau dan Penghujan, hal tersebut mempunyai pengaruh langsung terhadap pola tanam pada lahan pertanian yang ada di Kampung Buana Bhakti Kecamatan Kerinci Kanan.

Kampung Buana Bhakti terdiri dari 3 (tiga) dusun yaitu dusun Tribuana, Bhirawa dan Rawabuana. Terbagi menjadi 14 RT dan 06 RW. Dari masing-masing dusun tidak ada pembagian wilayah secara khusus jadi di setiap dusun ada yang mempunyai wilayah pertanian, perkebunan dan perikanan. Sementara pusat kampung berada di dusun II yaitu Rawa Buana. Setiap dusun dipimpin oleh seorang kepala dusun.

3. Kondisi Demografi

Penduduk Kampung Buana Bhakti berasal dari berbagai daerah yang berbeda-beda, dimana mayoritas penduduknya yang paling dominan berasal dari suku Jawa, Sumatra Utara dan Melayu. Sehingga tradisi-tradisi musyawarah untuk mufakat, gotong royong dan kearifan local yang lain sudah dilakukan masyarakat sejak adanya kampung Buana Bhakti dan hal tersebut secara efektif dapat menghindarkan adanya benturan-benturan antar kelompok masyarakat. Kampung Buana Bhakti mempunyai jumlah penduduk 1.576 jiwa yang terdiri dari laki-laki yaitu 780 jiwa dan perempuan 775 jiwa dengan 405 KK, yang terbagi dalam 3 wilayah sebagai berikut:

Hak Cipta Dilindungi Undang-Undang

1. Dilarang mengutip sebagian atau seluruh karya tulis ini tanpa mencantumkan dan menyebutkan sumber:
 - a. Pengutipan hanya untuk kepentingan pendidikan, penelitian, penulisan karya ilmiah, penyusunan laporan, penulisan kritik atau tinjauan suatu masalah.
 - b. Pengutipan tidak merugikan kepentingan yang wajar UIN Suska Riau.
2. Dilarang mengumumkan dan memperbanyak sebagian atau seluruh karya tulis ini dalam bentuk apapun tanpa izin UIN Suska Riau.

Tabel 4.1
Jumlah Penduduk Berdasarkan Jenis Kelamin

Jenis Kelamin	Dusun Tri Buana	Dusun Rawa Buana	Dusun Bhirawa
Laki-laki	232 Orang	263 orang	285 Orang
perempuan	244 orang	264 orang	267 orang
Total	497 orang	527 orang	552 orang

Sumber: *Monografi Kampung Buana Bhakti 2020*

Pendidikan merupakan salah satu modal dasar pembangunan sehingga pendidikan menjadi investasi dimasa yang akan datang. Jumlah penduduk berdasarkan tingkat pendidikan di Kampung Buana Bhakti sebagai berikut:

Tabel 4.2
Jumlah Penduduk Berdasarkan Tingkat Pendidikan

Jenis kelamin	Pra Sekolah	SD	SMP	SMA	Sarjana
Laki-laki	142 orang	262 orang	183 orang	221 orang	34 orang
Perempuan	135 orang	224 orang	147 orang	225 orang	53 orang
Total	257 orang	486 orang	330 orang	446 orang	87 orang

Karena kampung Buana Bhakti merupakan Kmapung pertanian maka sebagian penduduknya bermata pencarian sebagai petani, selengkapnya sebagai berikut:

Tabel 4.3
Jumlah Penduduk Berdasarkan Mata Pencaharian

Petani	Nelayan	Pedagang/Swasta	Buruh	PNS	Pegawai Swasta
201 KK	-	60 KK	120 KK	16 KK	8 KK

Sumber: *Monografi Kampung Buana Bhakti 2019*

4. Kondisi sarana dan prasaranan wilayah

Kondisi sarana dan prasarana umum Kampung Buana Bhakti secara garis besar sebagai berikut:

Hak Cipta Dilindungi Undang-Undang

1. Dilarang mengutip sebagian atau seluruh karya tulis ini tanpa mencantumkan dan menyebutkan sumber:
 - a. Pengutipan hanya untuk kepentingan pendidikan, penelitian, penulisan karya ilmiah, penyusunan laporan, penulisan kritik atau tinjauan suatu masalah.
 - b. Pengutipan tidak merugikan kepentingan yang wajar UIN Suska Riau.
2. Dilarang mengumumkan dan memperbanyak sebagian atau seluruh karya tulis ini dalam bentuk apapun tanpa izin UIN Suska Riau.

Tabel 4.4
Sarana dan Prasarana

No	Sarana/prasarana	Jumlah	Keterangan
1.	Gedung Pertemuan	1 unit	Layak pakai
2.	Kantor Kampung	1 unit	Layak pakai
3.	Puskesmas Pembantu	1 unit	Layak pakai
4.	Masjid	2 unit	Layak pakai
5.	Musholla	16 unit	Layak pakai
6.	PAUD	1 unit	Layak pakai
7.	TK Umum/ TK Agama	1 unit	Layak pakai
8.	SD Negeri	1 unit	Layak pakai
9.	MDA	1 unit	Layak pakai
10.	Sungai	3 KM	
11.	Jalan Lingkungan	18 KM	Layak pakai
12.	Lapangan Bola Kaki	1 ha	Layak pakai
13.	Lapangan Bola Volley	2 unit	Layak pakai
14.	Poskesdes	1 unit	Layak pakai
15.	Pustaka Kampung	1 unit	Layak pakai
16.	Gedung PKK	1 unit	Layak pakai
17.	BUMKam	1 unit	Layak pakai
18.	Unit Usaha BUMKam	1 unit	Layak pakai
19.	Pos Bambinkatibmas	1 unit	Layak pakai
20.	Jembatan	3 unit	
21.	Dst		

Sumber: Monografi Kampung Buana Bhakti 2019

5. Kondisi Ekonomi

Kampung Buana Bhakti yang sebahagian besar terdiri dari perkebunan kelapa sawit. Dapat digolongkan kepada tipe Desa Perkebunan (DPB). Hal ini dapat dilihat dari penggunaan lahan wilayahnya. Selain itu, kategori desa perkebunan juga dapat dilihat dari mata pencarian masyarakat yang sebahagian besar bekerja dibidang perkebunan kelapa sawit. Selain itu juga terdapat sector perekonomian lain antara lain sector perternakan, sector pertanian, sector perikanan, sector jasa dan industry rumah tangga. Penggunaan lahan dan produksi komoditas Kampung Buana Bhakti pada jenis potensi perkebunan kelapa sawit mencapai 1.308,5 ha sedangkan karet 10 ha dan kolam ikan 1 ha.

6. Struktur Organisasi Pemerintahan Kampung

Struktur organisasi pemerintah kampung Buana Bhakti Kecamatan Kerinci Kanan menganut sistem kelembagaan pemerintah kampung dengan pola minimal. Jumlah pegawai dilingkungan pemerintah Kampung Buana Bhakti tahun 2020 sebanyak 1 orang kelapa desa, 1

orang sekretaris desa, 3 orang Kadus., 2 orang kaur. Agar lebih jelas dapat dilihat sebagai berikut:

Tabel 4.5
Struktur Organisasi Pemerintahan Kampung Buana Bhakti

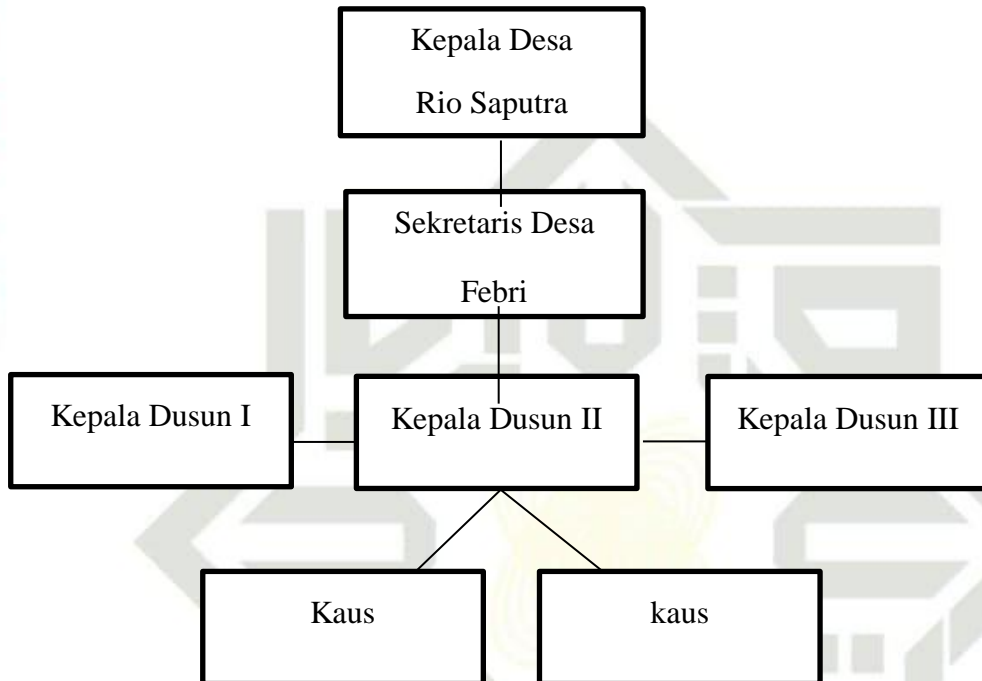

Hak Cipta Dilindungi Undang-Undang

1. Dilarang mengutip sebagian atau seluruh karya tulis ini tanpa mencantumkan dan menyebutkan sumber:
 - a. Pengutipan hanya untuk kepentingan pendidikan, penelitian, penulisan karya ilmiah, penyusunan laporan, penulisan kritik atau tinjauan suatu masalah.
 - b. Pengutipan tidak merugikan kepentingan yang wajar UIN Suska Riau.
2. Dilarang mengumumkan dan memperbanyak sebagian atau seluruh karya tulis ini dalam bentuk apapun tanpa izin UIN Suska Riau.

Hak Cipta Dilindungi Undang-Undang

1. Dilarang mengutip sebagian atau seluruh karya tulis ini tanpa mencantumkan dan menyebutkan sumber:
 - a. Pengutipan hanya untuk kepentingan pendidikan, penelitian, penulisan karya ilmiah, penyusunan laporan, penulisan kritik atau tinjauan suatu masalah.
 - b. Pengutipan tidak merugikan kepentingan yang wajar UIN Suska Riau.
2. Dilarang mengumumkan dan memperbanyak sebagian atau seluruh karya tulis ini dalam bentuk apapun tanpa izin UIN Suska Riau.

BAB VI PENUTUP

A Kesimpulan

Berdasarkan hasil penelitian yang peneliti lakukan melalui penyebaran angket yang diberikan kepada seluruh responden serta setelah dilakukannya pengolahan data dengan menggunakan rumus statistik sederhana mengenai efektivitas pengelolaan dana zakat perkebuunan kalapa sawit oleh LAZIS NU di Desa Buana Bhakti, dapat ditarik kesimpulan bahwa efektivitas pengelolaan dana zakat perkebuunan kalapa sawit oleh LAZIS NU di Desa Buana Bhakti dikategorikan efektif dengan hasil persentase dengan rata-rata (mean) yaitu sebesar 89,14%, yang diperoleh dari persentase penyebaran angket kepada responden amil LAZIS NU Buana Bhakti yaitu sebesar 82 %, persentase responden muzaki LAZIS NU yaitu sebesar 95,17% dan persentase responden mustahik LAZIS NU yaitu sebesar 90,25%. Pengambilan keputusan ini sesuai dengan yang telah dicantumkan penulis pada metodologi penelitian, yang mana kriteria efektif tersebut berada pada rentang skor 76% - 100%. Jika LAZIS NU di Desa Buana Bhakti Kecamatan Kerinci Kanan berhasil melakukan perencanaan, pengorganisasian, pengarahan dan pengawasan dana zakat perkebunan kelapa sawit, maka pembinaan zakat di Desa Buana Bhakti Kecamatan Kerinci Kanan Kabupaten Siak menjadi baik.

B Saran

Berkenaan dengan hasil penelitian yang telah dipaparkan dan agar dapat menghindari kesalah pahaman dalam memahami isi penelitian ini, maka penulis memberikan beberapa alternative rekomendasi, yaitu:

1. Diharapkan kepada LAZIS NU Buana Bhakti agar terus dapat mempertahankan sifat kekeluargaan antara pemimpin dengan amil maupun sesama amil didalam LAZIS NU sehingga terciptanya sistem koordinasi yang lebih baik lagi.
2. Diharapkan kepada LAZIS NU Desa Buana Bhakti hendaknya selalu aktif untuk melakukan kegiatan penyuluhan dan sosialisasi kepada masyarakat, agar masyarakat memiliki wawasan pengetahuan serta dapat mengintropeksi diri, karena tidak dapat dipungkiri bahwa masih banyak masyarakat yang cukup memahami dan mengerti kewajiban zakat khususnya zakat perkebunan kelapa sawit.
3. Bagi muzaki, perlu bagi kita untuk lebih memahami kewajiban berzakat, mengingatkan, mengajak dan saling mensupport sesama umat islam untuk senantiasa berzakat.

4. Untuk peneliti selanjutnya agar dapat menelaah efektivitas pengelolaan dana zakat perkebunan kelapa sawit, misalnya efektivitas pengumpulan dana zakat perkebunan kelapa sawit dan pendistribusian dana zakat perkebunan kelapa sawit. Sehingga makin banyak lembaga yang efektif dan efisien.



UIN SUSKA RIAU

© Hak cipta milik UIN Suska Riau

State Islamic University of Sultan Syarif Kasim Riau

Hak Cipta Dilindungi Undang-Undang

1. Dilarang mengutip sebagian atau seluruh karya tulis ini tanpa mencantumkan dan menyebutkan sumber:
 - a. Pengutipan hanya untuk kepentingan pendidikan, penelitian, penulisan karya ilmiah, penyusunan laporan, penulisan kritik atau tinjauan suatu masalah.
 - b. Pengutipan tidak merugikan kepentingan yang wajar UIN Suska Riau.
2. Dilarang mengumunkan dan memperbanyak sebagian atau seluruh karya tulis ini dalam bentuk apapun tanpa izin UIN Suska Riau.



UIN SUSKA RIAU



DAFTAR PUSTAKA

BUKU:

- Abdullah, Ma'ruf. *Metodologi Penelitian Kuantitatif*, Yogyakarta: Aswaja Persindo, 2015
- Al-Zuhayly, Wahbah.. *Zakat: Kajian Berbagai Mazhab* Bandung: PT. Remaja Rosdakaya, 1997
- Ash-Shiddieqy, Hasbi. *Pedoman Zakat*, Semarang: Pustaka Rizki Putra, 2009
- Bayangkara, *Prosedur dan Implementasi Manajemen Audit*, Jakarta: Salemba Empat, 2008.
- Bungin, M. Burhan. *Metodologi Penelitian Kuantitatif*, Jakarta: Kencana, 2005.
- Daud Ali, Muhammad. *Sistem Ekonomi Islam Zakat dan Wakaf* Jakarta: UI Press, 1918.
- El-Madani, *Fiqih Zakat Lengkap*, Yogyakarta: DIVA Press, 2013.
- Fauzi, Muchammad. *Metode Penelitian Kuantitatif Sebuah Pengantar*, Semarang: Walisongo Press, 2009.
- Hamid Mahmud Al-Ba'ly, Abdul.. *Ekonomi Zakat*, Jakarta: PT RAJAGRAFINDO PERSADA, 2006
- Hasan, M Ali. *Zakat dan Infak*. Jakarta: Kencan, 2006.
- Hasibuan, Malayu S.P. *Manajemen Dasar, Pengertian dan Masala*,: Jakarta: PT Bumi Aksara, 2008
- Hidayatullah, Syarif. *Ensiklopedia Rukun Islam Ibadah Tanpa Khilafiah, Zakat* Jakarta: Al-kautsar Prima, 2008.
- Kementrian Agama RI, *Pedoman Pengawasan Lembaga Pengelola Zakat*, 2012
- Malik Kamal, Abu. *Shahih Fikih Sunnah*, Jakarta Selatan: Pustaka Azam, 2006.
- Muarif Ambary, Hasan. dkk, *Ensiklopedi Islam*, Jakarta: PT. Ichtiar Baru Van Hoeve, 1999.
- Muin, Rahmawati. *Manajemen Zakat*
- Mufraini, Arief. *Akutansi & Manajemen Zakat*, Jakarta: Kencana, 2006.
- Narbuko, Cholid dkk, *Metodologi Penelitian*. Jakarta: Bumi Aksara, 1980.
- Nazir, Moh. *Metode Penelitian*. Jakarta: Ghalia Indonesia, 2003.



1. Dilarang mengutip sebagian atau seluruh karya tulis ini tanpa mencantumkan dan menyebutkan sumber:
 - a. Pengutipan hanya untuk kepentingan pendidikan, penelitian, penulisan karya ilmiah, penyusunan laporan, penulisan kritik atau tinjauan suatu masalah.
 - b. Pengutipan tidak merugikan kepentingan yang wajar UIN Suska Riau.
2. Dilarang mengumumkan dan memperbanyak sebagian atau seluruh karya tulis ini dalam bentuk apapun tanpa izin UIN Suska Riau.

Pendidikan dan Kebudayaan, Departemen. *Kamus Besar Bahasa Indonesia*. Jakarta: Balai Pusaka, 2005.

Pendidikan Nasional, Departemen. *Kamus Besar Bahasa Indonesia*, Jakarta: PT. Gramedia Pustaka Utama, 2008.

Riduwan, *Metode dan Teknik Menyusun Proposal Penelitian*, Bandung: Alfabeta, 2014.

Syaodih, Nana. *metode Penelitian Pendidika* Bandung: Remaja Rosdakarya, 2010.

Stagian, Sondang P. *Manajemen Sumber Daya Manusia*, Jakarta: Bumi Aksara, 2001.

Sahroni, Oni dkk, *Fikih Zakat Kontemporer*, Depok : PT RAJAGRAFINDO PERSADA, 2019.

Shoelhi, Muhammad. *Sistem Manajemen* Bandung: Pusat Studi Manajemen, 1995.

Sugiyono, *Metode Penelitian Manajemen*, Bandung:Alfabeta, 2016.

Sudiarso, *Metodologi Penelitian Sosial*, Bandung: Mandar Maju, 2011

Yusuf, M.Muri. *Metode Penelitian: Kuantitatif,Kualitatif, Dan Penelitian Gabungan*, Jakarta: Kencana, 2014.

Zulkifli, *Panduan Praktis Pintar Memahami Zakat*, Pekanbaru: Suska Press, 2014.

Zulkarnain, Wildan. *Manajemen dan etika perkantoran*, Bandung: PT Remaja Rosdakarya, 2018.

JURNAL DAN SKRIPSI

Amalia Agustin, *Analisis Faktor Yang Mempengaruhi Petani Kelapa Sawit Dalam Membayar Zakat Hasil Perkebunan Di Kabupaten Labuhanbatu Selatan*, Skripsi, Institute Teknologi Bandung

Dahlia. 2020. *Efektivitas Sistem Informasi Dan Komputerisasi Haji Terpadu (Siskohat) Dalam Penyelenggaraan Ibadah Haji Di Kantor Kementerian Agama Kota Pekanbaru*. Skripsi. FDK. Manajemen Dakwah. Universitas Islam Negeri Sultan Syarif Kasim Riau

Wati, *Metode Badan Amil Zakat Nasional (BAZNAS) Dalam Mensosialisasikan Zakat Kelpa Sawit Di Kecamatan Langgam, Kabupaten Plalawan*, Skripsi, Universitas Islam Negeri Sultan Syarif Kasim Riau

**Hak Cipta Dilindungi Undang-Undang**

1. Dilarang mengutip sebagian atau seluruh karya tulis ini tanpa mencantumkan dan menyebutkan sumber:
 - a. Pengutipan hanya untuk kepentingan pendidikan, penelitian, penulisan karya ilmiah, penyusunan laporan, penulisan kritik atau tinjauan suatu masalah.
 - b. Pengutipan tidak merugikan kepentingan yang wajar UIN Suska Riau.
2. Dilarang mengumunkan dan memperbanyak sebagian atau seluruh karya tulis ini dalam bentuk apapun tanpa izin UIN Suska Riau.

Novianti, *Efektivitas Terhadap Strategi Sistem Penghimpunan Dana Zakat Pada BAZNAS Kabupaten Bantaeng*, Skripsi, Universitas Islam Negeri Alauddin Makassar

Nopiardo, Widi. *Mekanisme Pengelolaan Zakat Produktif Pada Badan Amil Zakat Nasional Tanah Datar*, Jurnal ekonomi dan Bisnis islam, Vol.1 No.2. 2016

Soediman, mustofa p, Muhammad hadi, Ahmadi, dan La hadisi, *Potensi Dan Efektivitas Pengelolaan Zakat Di Kabupaten Konawe Selata*. jurnal ekonomi dan bisnis Islam, vol.1 no.2 2006.

WEB:

<https://siakkab.bps.go.id/subject/54/perkebunan.html#subjekViewTab5> 15 Januari 2020, 01.58 wib

<https://jatim.kemenag.go.id/file/Undangundang/bosd139746066.pdf> tanggal 23 februari 2020, 08.39 WIB



UIN SUSKA RIAU



Hak Cipta Dilindungi Undang-Undang

1. Dilarang mengutip sebagian atau seluruh karya tulis ini tanpa mencantumkan dan menyebutkan sumber:

- a. Pengutipan hanya untuk kepentingan pendidikan, penelitian, penulisan karya ilmiah, penyusunan laporan, penulisan kritik atau tinjauan suatu masalah.
- b. Pengutipan tidak merugikan kepentingan yang wajar UIN Suska Riau.

2. Dilarang mengumunkan dan memperbanyak sebagian atau seluruh karya tulis ini dalam bentuk apapun tanpa izin UIN Suska Riau.

LAMPIRAN
KUISIONER AMIL

Tanggal :

A. Pengantar

Dalam menyelesaikan tugas akhir, saya mengharapkan partisipasi dari bapak/ibu untuk dapat mengisi angket ini dengan tujuan mengadakan penelitian yang berkaitan dengan skripsi yang saya ajukan ke Fakultas Dakwah dan Komunikasi dengan judul “**Efektivitas Pengelolaan Dana Zakat Perkebunan Kelapa Sawit Oleh LAZIS NU DI Desa Buana Bhakti Kecamatan Kerinci Kanan Kabupaten Siak**”. Untuk itu saya mengharapkan waktu dan kesediaan dari bapak/ibu untuk mengisi angket dibawah ini dengan sejujur-jujurnya. Atas kesediaan dan waktu dari bapak/ibu semua saya ucapkan terimakasih.

B. Identitas

Nama :
 Umur :
 Jenis Kelamin :
 Jabatan :
 Alamat :
 No HP :

C. Petunjuk Pengisian.

Berilah tanda centang (√) untuk jawaban dari bapak/ibu pada kolom jawaban yang sudah tersedia dibawah ini. Dengan Alternatif jawaban SS (Sangat Setuju), S (Setuju), N (Netral), TS (Tidak Setuju), dan STS (Sangat Tidak Setuju)

Indikator Perencanaan.

No.	Pernyataan	Penilaian				
		STS	TS	N	S	SS
1	LAZIS NU mengadakan survey kepada calon penerima zakat					
2	LAZIS NU mengadakan sosialisai kepada masyarakat Desa Buana Bhakti					
3	LAZIS NU merancang program zakat perkebunan kelapa sawit					



Hak Cipta Dilindungi Undang-Undang

1. Dilarang mengutip sebagian atau seluruh karya tulis ini tanpa mencantumkan dan menyebutkan sumber:

- a. Pengutipan hanya untuk kepentingan pendidikan, penelitian, penulisan karya ilmiah, penyusunan laporan, penulisan kritik atau tinjauan suatu masalah.
- b. Pengutipan tidak merugikan kepentingan yang wajar UIN Suska Riau.

2. Dilarang mengumunkan dan memperbanyak sebagian atau seluruh karya tulis ini dalam bentuk apapun tanpa izin UIN Suska Riau.

© Hak cipta milik UIN Suska Riau
State Islamic University of Sultan Syarif Kasim Riau

Indikator Pengorganisasian

No.	Pernyataan	Penilaian				
		STS	TS	N	S	SS
1	Lembaga LAZIS NU membuat jadwal tugas amil					
2	Komunikasi antar amil LAZIS NU berjalan dengan baik					
3	LAZIS NU membuat penjadwalan sosialisasi					
4	LAZIS NU mengadakan perekrutan amil yang professional					

Indikator Pengarahan

No.	Pernyataan	Penilaian				
		STS	TS	N	S	SS
1	LAZIS NU mensosialisasikan program kepada masyarakat sesuai dengan jadwal yang ditentukan					
2	LAZIS NU mengadakan pelatihan atau seminar yang dikhususkan untuk amil					
3	Amil LAZIS NU membukukan dana zakat dengan baik					
4	Pendistribusian dihadiri oleh mustahik, muzaki dan pejabat/tokoh agama setempat					
5	Pendistribusian dana zakat perkebunan kelapa sawit dilakukan sesuai jadwal yang telah ditetapkan					
6	Penyaluran dana zakat perkebunan kelapa sawit dilakukan dengan teratur dan rapi					
7	Adanya kendala yang tidak dapat diselesaikan pada saat pengelolaan dana zakat perkebunan kelapa sawit					
8	Saya menghadapi permasalahan dengan profesional					
9	Saya selalu masuk kantor tepat waktu					
10	Saya mengerjakan semua tugas hingga selesai					
11	Saya hanya bekerja di LAZIS NU					



Hak Cipta Dilindungi Undang-Undang

1. Dilarang mengutip sebagian atau seluruh karya tulis ini tanpa mencantumkan dan menyebutkan sumber:
 - a. Pengutipan hanya untuk kepentingan pendidikan, penelitian, penulisan karya ilmiah, penyusunan laporan, penulisan kritik atau tinjauan suatu masalah.
 - b. Pengutipan tidak merugikan kepentingan yang wajar UIN Suska Riau.
2. Dilarang mengumunkan dan memperbanyak sebagian atau seluruh karya tulis ini dalam bentuk apapun tanpa izin UIN Suska Riau.

Indikator Pengawasan

No.	Pernyataan	Penilaian				
		STS	TS	N	S	SS
1	LAZIS NU memiliki data <i>muzaki</i> dan <i>mustahik</i>					
2	LAZIS NU memiliki laporan keuangan					
3	LAZIS NU memiliki laporan pertanggung jawaban					
4	Evaluasi kerja pegawai dilakukan setiap sebulan sekali					

KUESIONER MUZAKI

Tanggal :

A. Pengantar

Dalam menyelesaikan tugas akhir, saya sangat mengharapkan partisipasi dari bapak/ibu untuk dapat mengisi angket ini dengan tujuan mengadakan penelitian skripsi saya yang diajukan ke Fakultas Dakwah dan Komunikasi dengan judul **“Efektivitas Pengelolaan Dana Zakat Perkebunan Kelapa Sawit Oleh LAZIS NU Di Desa Buana Bhakti Kecamatan Kerinci Kanan Kabupaten Siak”**. Untuk itu saya mengharapkan waktu dan kesediaan dari bapak/ibu untuk mengisi angket dibawah ini dengan sejujur-jujurnya. Oleh karena itu atas kesediaan dan waktu dari bapak/ibu saya mengucapkan terima kasih.

B. Identitas

Nama :
 Umur :
 Jenis Kelamin :
 Pekerjaan :
 Alamat :
 No HP :
 Pendidikan :

C. Petunjuk Pengisian.

Berilah tanda centang (√) untuk jawaban dari bapak/ibu pada kolom jawaban yang sudah tersedia dibawah ini. Dengan Alternatif jawaban SS (Sangat Setuju), S (Setuju), N (Netral), TS (Tidak Setuju), dan STS (Sangat Tidak Setuju)



Hak Cipta Dilindungi Undang-Undang

1. Dilarang mengutip sebagian atau seluruh karya tulis ini tanpa mencantumkan dan menyebutkan sumber:
 - a. Pengutipan hanya untuk kepentingan pendidikan, penelitian, penulisan karya ilmiah, penyusunan laporan, penulisan kritik atau tinjauan suatu masalah.
 - b. Pengutipan tidak merugikan kepentingan yang wajar UIN Suska Riau.
2. Dilarang mengumunkan dan memperbanyak sebagian atau seluruh karya tulis ini dalam bentuk apapun tanpa izin UIN Suska Riau.

Indikator Perencanaan

No.	Pernyataan	Penilaian				
		STS	TS	N	S	SS
1	Saya mendapat informasi adanya sosialisasi zakat perkebunan kelapa sawit					
2	Saya mengetahui tujuan program zakat perkebunan kelapa sawit					
3	Saya mengetahui apa saja program-program di LAZIS NU					
4	Saya mengikuti salah satu program di LAZIS NU					

Indikator Pengorganisasian

No.	Pernyataan	Penilaian				
		STS	TS	N	S	SS
1	Saya termasuk kedalam muzakki aktif					
2	Saya puas dengan pelayanan LAZIS NU karena sesuai dengan SOP (Standar Operasional Procedur)					

Indikator Pengarahan

No.	Pernyataan	Penilaian				
		STS	TS	N	S	SS
1	Saya membayar zakat karena telah mengikuti sosialisasi					
2	Saya membayar zakat atas kesadaran diri sendiri					
3	Saya menghadiri acara pendistribusian dana bantuan zakat					
4	Dengan adanya LAZIS NU saya terbantu dalam membayar zakat perkebunan kelapa sawit					
5	Saya mendapatkan kartu Nomor Pokok Wajib Zakat (NPWZ) dari LAZIS NU					
6	Saya membayar zakat setiap bulan di LAZIS NU					
7	Saya membayar zakat hanya melalui LAZIS NU					



Hak Cipta Dilindungi Undang-Undang

1. Dilarang mengutip sebagian atau seluruh karya tulis ini tanpa mencantumkan dan menyebutkan sumber:
 - a. Pengutipan hanya untuk kepentingan pendidikan, penelitian, penulisan karya ilmiah, penyusunan laporan, penulisan kritik atau tinjauan suatu masalah.
 - b. Pengutipan tidak merugikan kepentingan yang wajar UIN Suska Riau.
2. Dilarang mengumumkan dan memperbanyak sebagian atau seluruh karya tulis ini dalam bentuk apapun tanpa izin UIN Suska Riau.

Indikator pengawasan

No.	Pernyataan	Penilaian				
		STS	TS	N	S	SS
1	Saya mempunyai laporan pendistribusian yang dilakukan LAZIS NU					
2	Saya mendapat layanan yang baik dari amil					
3	Amil mengingatkan saya untuk membayar zakat					

KUESIONER MUSTAHIK

Tanggal :

A. Pengantar

Dalam menyelesaikan tugas akhir, saya sangat mengharapkan partisipasi dari bapak/ibu untuk dapat mengisi angket ini dengan tujuan mengadakan penelitian skripsi saya yang diajukan ke Fakultas Dakwah dan Komunikasi dengan judul **“Efektivitas Pengelolaan Dana Zakat Perkebunan Kelapa Sawit Oleh LAZIS NU Di Desa Buana Bhakti Kecamatan Kerinci Kanan Kabupaten Siak”**. Untuk itu saya mengharapkan waktu dan kesediaan dari bapak/ibu untuk mengisi angket dibawah ini dengan sejujur-jujurnya. Oleh karena itu atas kesediaan dan waktu dari bapak/ibu saya mengucapkan terima kasih.

B. Identitas

Nama :
 Umur :
 Jenis Kelamin :
 Pekerjaan :
 Alamat :
 No HP :
 Pendidikan :

C. Petunjuk Pengisian.

Berilah tanda centang (✓) untuk jawaban dari bapak/ibu pada kolom jawaban yang sudah tersedia dibawah ini. Dengan Alternatif jawaban SS (Sangat Setuju), S (Setuju), N (Netral/Cukup Setuju), TS (Tidak Setuju), dan STS (Sangat Tidak Setuju)



Hak Cipta Dilindungi Undang-Undang

© Hak cipta milik UIN Suska Riau
State Islamic University of Sultan Syarif Kasim Riau

1. Dilarang mengutip sebagian atau seluruh karya tulis ini tanpa mencantumkan dan menyebutkan sumber:
 - a. Pengutipan hanya untuk kepentingan pendidikan, penelitian, penulisan karya ilmiah, penyusunan laporan, penulisan kritik atau tinjauan suatu masalah.
 - b. Pengutipan tidak merugikan kepentingan yang wajar UIN Suska Riau.
2. Dilarang mengumunkan dan memperbanyak sebagian atau seluruh karya tulis ini dalam bentuk apapun tanpa izin UIN Suska Riau.

Indikator Perencanaan

No.	Pernyataan	Penilaian				
		STS	TS	N	S	SS
1	Sebelum mendapatkan dana zakat saya telah disurvei terlebih dahulu					
2	Saya mengetahui tujuan program zakat perkebunan kelapa sawit					
3	Saya mengetahui apa saja program-program di LAZIS NU					

Indikator Pengorganisasian

No.	Pernyataan	Penilaian				
		STS	TS	N	S	SS
1	Saya termasuk kedalam binaan LAZIS NU					
2	Saya puas dengan pelayanan LAZIS NU karena sesuai dengan SOP (Standar Operasional Procedur)					

Indikator Pengarahan

No.	Pernyataan	Penilaian				
		STS	TS	N	S	SS
1	Saya menghadiri acara pendistribusian (pembagian) dana bantuan zakat					
2	Dengan adanya program zakat sawit di LAZIS NU saya terbantu dalam memenuhi kebutuhan sehari-hari					
3	Saya mendapatkan dana zakat berupa uang tunai					
4	Saya mendapatkan dana zakat berupa bahan pokok					
5	Saya hanya mendapatkan bantuan dari LAZIS NU					

Indikator pengawasan

No.	Pernyataan	Penilaian				
		STS	TS	N	S	SS
1	Setelah saya mendapatkan dana zakat sawit saya mendapat bimbingan dari pihak LAZIS NU					
2	Saya mendapat layanan yang baik dari amil					



Data Responden

No	Nama Responden	Jenis Kelamin	Umur
1.	Sumardi	Laki-laki	40 Tahun
2.	Ahmad Ibrahim	Laki-laki	32 Tahun
3.	Bibit	Laki-laki	38 Tahun
4.	Abdullah	Laki-laki	45 Tahun
5.	Slamet	Laki-laki	37 Tahun
6.	yono	Laki-laki	35 Tahun
7.	Iswandi	Laki-laki	60 Tahun
8.	Mukri	Laki-laki	42 Tahun
9.	Ngadiman	Laki-laki	46 Tahun
10.	Harno	Laki-laki	32 Tahun
11.	Asep Saifulloh	Laki-laki	35 Tahun
12.	Sodik	Laki-laki	65 Tahun
13.	Rizal	Laki-laki	35 Tahun
14.	Tonari	Laki-laki	40 Tahun
15.	Warju	Laki-laki	63 Tahun
16.	Sena	Laki-laki	58 Tahun
17.	Siswoko	Laki-laki	55 Tahun
18.	Bairan	Laki-laki	43 Tahun
19.	Parmin	Laki-laki	65 Tahun
20.	Parlan	Laki-laki	36 Tahun
21.	Jumanto	Laki-laki	35 Tahun
22.	Isnaeni	Laki-laki	63 Tahun
23.	Sukarno	Laki-laki	65 Tahun
24.	Sutimin	Laki-laki	64 Tahun
25.	Aris Istianto	Laki-laki	61 Tahun
26.	Tukiran	Laki-laki	54 Tahun
27.	Tego	Laki-laki	64 Tahun
28.	Sulaiman	Laki-laki	51 Tahun
29.	Sugianto	Laki-laki	48 Tahun
30.	Sukadi	Laki-laki	48 Tahun
31.	Jarmuji	Laki-laki	60 Tahun
32.	Indra Bhakti	Laki-laki	31 Tahun

Hak Cipta Dilindungi Undang-Undang

1. Dilarang mengutip sebagian atau seluruh karya tulis ini tanpa mencantumkan dan menyebutkan sumber:
 - a. Pengutipan hanya untuk kepentingan pendidikan, penelitian, penulisan karya ilmiah, penyusunan laporan, penulisan kritik atau tinjauan suatu masalah.
 - b. Pengutipan tidak merugikan kepentingan yang wajar UIN Suska Riau.
2. Dilarang mengumumkan dan memperbanyak sebagian atau seluruh karya tulis ini dalam bentuk apapun tanpa izin UIN Suska Riau.



Hak Cipta Dilindungi Undang-Undang

1. Dilarang mengutip sebagian atau seluruh karya tulis ini tanpa mencantumkan dan menyebutkan sumber:
 - a. Pengutipan hanya untuk kepentingan pendidikan, penelitian, penulisan karya ilmiah, penyusunan laporan, penulisan kritik atau tinjauan suatu masalah.
 - b. Pengutipan tidak merugikan kepentingan yang wajar UIN Suska Riau.
2. Dilarang mengumumkan dan memperbanyak sebagian atau seluruh karya tulis ini dalam bentuk apapun tanpa izin UIN Suska Riau.



PEMERINTAH PROVINSI RIAU DINAS PENANAMAN MODAL DAN PELAYANAN TERPADU SATU PINTU

Gedung Menara Lancang Kuning Lantai I dan II Komp. Kantor Gubernur Riau
Jl. Jend. Sudirman No. 460 Telp. (0761) 39064 Fax. (0761) 39117 **PEKANBARU**
Email : dpmtsp@riau.go.id

REKOMENDASI

Nomor : 503/DPMPTSP/NON IZIN-RISET/35334
TENTANG



PELAKSANAAN KEGIATAN RISET/PRA RISET DAN PENGUMPULAN DATA UNTUK BAHAN SKRIPSI

1.04.02.01

Kepala Dinas Penanaman Modal dan Pelayanan Terpadu Satu Pintu Provinsi Riau, setelah membaca Surat Permohonan Riset dari : **Dekan Fakultas Dakwah dan Komunikasi UIN Suska Riau, Nomor : Un.04/F.IV/PP.00.9/5999/2020 Tanggal 7 September 2020**, dengan ini memberikan rekomendasi kepada:

- | | |
|----------------------|--|
| 1. Nama | : NURHAYATI |
| 2. NIM / KTP | : 11744201295 |
| 3. Program Studi | : MANAJEMEN DAKWAH |
| 4. Jenjang | : S1 |
| 5. Alamat | : PEKANBARU |
| 6. Judul Penelitian | : EFEKTIVITAS PENGELOLAAN DANA ZAKAT PERKEBUNAN KELAPA SAWIT OLEH LAZIS NU DI DESA BUANA BHAKTI KECAMATAN KERINCI KANAN KABUPATEN SIAK |
| 7. Lokasi Penelitian | : LAZIS NU DESA BUANA BHAKTI KECAMATAN KERINCI KANAN KABUPATEN SIAK |

Dengan ketentuan sebagai berikut:

1. Tidak melakukan kegiatan yang menyimpang dari ketentuan yang telah ditetapkan.
2. Pelaksanaan Kegiatan Penelitian dan Pengumpulan Data ini berlangsung selama 6 (enam) bulan terhitung mulai tanggal rekomendasi ini diterbitkan.
3. Kepada pihak yang terkait diharapkan dapat memberikan kemudahan serta membantu kelancaran kegiatan Penelitian dan Pengumpulan Data dimaksud.

Demikian rekomendasi ini dibuat untuk dipergunakan seperlunya.

Dibuat di : Pekanbaru
Pada Tanggal : 17 September 2020

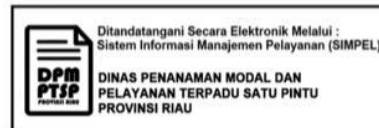

Tembusan :

Disampaikan Kepada Yth :

1. Kepala Badan Kesatuan Bangsa dan Politik Provinsi Riau di Pekanbaru
2. Bupati Siak
Up. Kaban Kesbangpol dan Linmas di Siak Sri Indrapura
3. Dekan Fakultas Dakwah dan Komunikasi UIN Suska Riau di Pekanbaru
4. Yang Bersangkutan



Hak Cipta Dilindungi Undang-Undang

1. Dilarang mengutip sebagian atau seluruh karya tulis ini tanpa mencantumkan dan menyebutkan sumber:
 - a. Pengutipan hanya untuk kepentingan pendidikan, penelitian, penulisan karya ilmiah, penyusunan laporan, penulisan kritik atau tinjauan suatu masalah.
 - b. Pengutipan tidak merugikan kepentingan yang wajar UIN Suska Riau.
2. Dilarang mengumumkan dan memperbanyak sebagian atau seluruh karya tulis ini dalam bentuk apapun tanpa izin UIN Suska Riau.

BLANGKO NILAI SKRIPSI MAHASISWA FAKULTAS DAKWAH DAN KOMUNIKASI UIN SUSKA RIAU

NO	NAMA	NIM	JUDUL SKRIPSI	NILAI
1.	Nurhayati	11744201295	Efektivitas Pengelolaan Dana Zakat Perkebunan Kelapa Sawit Oleh Lazis NU di Desa Buana Bhakti Kecamatan Kerinci Kanan Kabupaten siak	85

Pekanbaru, 10 Januari 2021
Dosen Pembimbing,

Imron Rosidi, MA. Ph. D
NIP. 19811118 200901 1 006

No	Angka	Nilai Huruf	Nilai Angka
1.	≥ 85	A	4.0
2.	> 80 - < 85	A-	3.7
3.	> 75 - < 80	B+	3.3
4.	> 70 - < 75	B	3.0
5.	> 65 - < 70	B-	2.7
6.	> 60 - < 65	C+	2.3
7.	> 55 - < 60	C	2.0
8.	> 50 - < 55	D	1.0
9.	< 50	E	0.0



UIN SUSKA RIAU

KEMENTERIAN AGAMA
UNIVERSITAS ISLAM NEGERI SULTAN SYARIF KASIM RIAU
FAKULTAS DAKWAH DAN KOMUNIKASI

كلية الدعوة و علم الاتصال

FACULTY OF DAKWAH AND COMMUNICATION

Jl. H.R. Soebrantas No.155 KM.18 Simpang Baru Panam Pekanbaru 28293 PO.Box. 1004 Telp. 0761-562223
Fax. 0761-562052 Web.www.uin-suska.ac.id, E-mail: iain-sq@pekanbaru-indo.net.id

Pekanbaru, 21 Desember 2021

Imron Rosidi, S.Pd., M.A., Ph.D

Dosen Pembimbing Skripsi

Nomor : Nota Dinas

Kepada Yth,

Lampiran : 5 (Eksemplar) Skripsi

Dekan`

Hal : Pengajuan Ujian Skripsi

Fakultas Dakwah dan Komunikasi

A.n Nurhayati

di Pekanbaru

Assalamua'alaikum Wr. Wb.

Setelah kami mengadakan pemeriksaan atau perubahan seperlunya guna kesempurnaan skripsi ini, maka kami sebagai pembimbing skripsi saudara **Nurhayati NIM.11744201295** dengan judul "**EFEKTIVITAS PENGELOLAAN DANA ZAKAT PERKEBUNAN KELAPA SAWIT OLEH LAZIS NU DI DESA BUANA BHAKTI KECAMATAN KERINCI KANAN KABUPATEN SIAK.**" telah dapat diajukan untuk mengikuti ujian Munaqasah guna memperoleh gelar Sarjana Sosial (S.Sos) dalam bidang Manajemen Dakwah Fakultas Dakwah dan Komunikasi Universitas Islam Negeri Sultan Syarif Kasim Riau.

Harapan kami semoga dalam waktu dekat, yang bersangkutan dapat dipanggil untuk diuji dalam sidang ujian Munaqasah Fakultas Dakwah dan Komunikasi Universitas Islam Negeri Sultan Syarif Kasim Riau.

Demikian surat pengajuan ini kami buat, atas perhatiannya kami ucapkan terima kasih.

Wassalamua'alaikum Wr. Wb.

Pembimbing

Imron Rosidi, MA. Ph. D
NIP. 19811118 200901 1 006

Hak Cipta Dilindungi Undang-Undang

1. Dilarang mengutip sebagian atau seluruh karya tulis ini tanpa mencantumkan dan menyebutkan sumber:
 - a. Pengutipan hanya untuk kepentingan pendidikan, penelitian, penulisan karya ilmiah, penyusunan laporan, penulisan kritik atau tinjauan suatu masalah.
 - b. Pengutipan tidak merugikan kepentingan yang wajar UIN Suska Riau.
2. Dilarang mengumumkan dan memperbanyak sebagian atau seluruh karya tulis ini dalam bentuk apapun tanpa izin UIN Suska Riau.



Hak Cipta Dilindungi Undang-Undang

1. Dilarang mengutip sebagian atau seluruh karya tulis ini tanpa mencantumkan dan menyebutkan sumber:
 - a. Pengutipan hanya untuk kepentingan pendidikan, penelitian, penulisan karya ilmiah, penyusunan laporan, penulisan kritik atau tinjauan suatu masalah.
 - b. Pengutipan tidak merugikan kepentingan yang wajar UIN Suska Riau.
2. Dilarang mengumunkan dan memperbanyak sebagian atau seluruh karya tulis ini dalam bentuk apapun tanpa izin UIN Suska Riau.



UIN SUSKA RIAU

KEMENTERIAN AGAMA
UNIVERSITAS ISLAM NEGERI SULTAN SYARIF KASIM RIAU
FAKULTAS DAKWAH DAN KOMUNIKASI
 كلية الدعوة و علم الاتصال
FACULTY OF DAKWAH AND COMMUNICATION

Jl. H.R. Soebrantas No.155 KM.18 Simpang Baru Panam Pekanbaru 28293 PO.Box. 1004 Telp. 0761-562223
 Fax. 0761-562052 Web. www.uin-suska.ac.id, E-mail: iain-sq@pekanbaru-indo.net.id

PERSETUJUAN PEMBIMBING SKRIPSI

Setelah melakukan bimbingan, arahan, koreksi, serta perbaikan sebagaimana mestinya terhadap penulis skripsi saudara:

Nama : NURHAYATI
 Nim : 11744201295
 Jurusan : Manajemen Dakwah
 Judul skripsi : "Efektivitas Pengelolaan Dana Zakat Perkebunan Kelapa Sawit Oleh Lazis Nu Di Desa Buana Bhakti Kecamatan Kerinci Kanan Kabupaten Siak."

Kami berpendapat bahwa skripsi tersebut sudah dapat diajukan untuk dimunaqasahkan guna melengkapi tugas serta memenuhi salah satu syarat untuk mencapai gelar Sarjana Sosial (S.Sos)

Harapan kami semoga dalam waktu dekat, yang bersangkutan dapat dipanggil untuk diuji dalam sidang ujian munaqasah Fakultas Dakwah dan Komunikasi Universitas Sultan Syarif Kasim Riau.

Demikian persetujuan ini kami sampaikan. Atas perhatiannya kami ucapkan terima kasih.

Pekanbaru, 13 Januari 2021

Pembimbing

Imron Rosidi, MA. Ph. D
NIP. 19811118 200901 1 006

Mengetahui,
 Ketua Program Studi Manajemen Dakwah

Imron Rosidi, MA. Ph. D
NIP. 19811118 200901 1 006



Hak Cipta Dilindungi Undang-Undang

1. Dilarang mengutip sebagian atau seluruh karya tulis ini tanpa mencantumkan dan menyebutkan sumber:
 - a. Pengutipan hanya untuk kepentingan pendidikan, penelitian, penulisan karya ilmiah, penyusunan laporan, penulisan kritik atau tinjauan suatu masalah.
 - b. Pengutipan tidak merugikan kepentingan yang wajar UIN Suska Riau.
2. Dilarang mengumumkan dan memperbanyak sebagian atau seluruh karya tulis ini dalam bentuk apapun tanpa izin UIN Suska Riau.

SURAT KETERANGAN

Saya yang bertanda tangan dibawah ini, menerangkan bahwa:

Nama : Nurhayati
 NIM : 11744201295
 Tempat/Tanggal lahir : Sialang Plaas/22 Juli 1999
 Jurusan/Semester : Manajemen Dakwah/VII
 Alamat : Jl. Swakarya, Perumahan Puri Giam Blok A No.1 Kos Afifa.

Menerangkan bahwa nama diatas telah menyelesaikan hafalan juz 30 Al-Qur'an salah satu syarat ujian munaqosah sebagai bukti terlampir (catatan setoran ayat pada buku PA).

Demikian surat keterangan ini dibuat dengan sebenarnya, untuk dapat dipergunakan dengan semestinya.

Pekanbaru, 13 Januari 2021

Penasehat Akademi

Perdamaian, M.Ag

NIP/NIK 19621124199603 1 001

Tebusan:

Wakil Dekan 1 Bidang Akademik dan Kelembagaan

Fakultas Dakwah dan Komunikasi

UIN Suska Riau

Pengisian angket oleh amil



Hak Cipta Dilindungi Undang-Undang

1. Dilarang mengutip sebagian atau seluruh karya tulis ini tanpa mencantumkan dan menyebutkan sumber:
 - a. Pengutipan hanya untuk kepentingan pendidikan, penelitian, penulisan karya ilmiah, penyusunan laporan, penulisan kritik atau tinjauan suatu masalah.
 - b. Pengutipan tidak merugikan kepentingan yang wajar UIN Suska Riau.
2. Dilarang mengumumkan dan memperbanyak sebagian atau seluruh karya tulis ini dalam bentuk apapun tanpa izin UIN Suska Riau.

Hak Cipta Dilindungi Undang-Undang

1. Dilarang mengutip sebagian atau seluruh karya tulis ini tanpa mencantumkan dan menyebutkan sumber:
 - a. Pengutipan hanya untuk kepentingan pendidikan, penelitian, penulisan karya ilmiah, penyusunan laporan, penulisan kritik atau tinjauan suatu masalah.
 - b. Pengutipan tidak merugikan kepentingan yang wajar UIN Suska Riau.
2. Dilarang mengumumkan dan memperbanyak sebagian atau seluruh karya tulis ini dalam bentuk apapun tanpa izin UIN Suska Riau.



2. Pengisian angket oleh muzaki



Hak Cipta Dilindungi Undang-Undang

1. Dilarang mengutip sebagian atau seluruh karya tulis ini tanpa mencantumkan dan menyebutkan sumber:
 - a. Pengutipan hanya untuk kepentingan pendidikan, penelitian, penulisan karya ilmiah, penyusunan laporan, penulisan kritik atau tinjauan suatu masalah.
 - b. Pengutipan tidak merugikan kepentingan yang wajar UIN Suska Riau.
2. Dilarang mengumunkan dan memperbanyak sebagian atau seluruh karya tulis ini dalam bentuk apapun tanpa izin UIN Suska Riau.

3 Pengisian angket oleh mustahik





© H

State Islamic University of Sultan Syarif Kasim Riau

Hak Cipta Dilindungi Undang-Undang

1. Dilarang mengutip sebagian atau seluruh karya tulis ini tanpa mencantumkan dan menyebutkan sumber:
 - a. Pengutipan hanya untuk kepentingan pendidikan, penelitian, penulisan karya ilmiah, penyusunan laporan, penulisan kritik atau tinjauan suatu masalah.
 - b. Pengutipan tidak merugikan kepentingan yang wajar UIN Suska Riau.
2. Dilarang mengumumkan dan memperbanyak sebagian atau seluruh karya tulis ini dalam bentuk apapun tanpa izin UIN Suska Riau.

4 Pendistribusian dana zakat

Hak Cipta Dilindungi Undang-Undang

1. Dilarang mengutip sebagian atau seluruh karya tulis ini tanpa mencantumkan dan menyebutkan sumber:
 - a. Pengutipan hanya untuk kepentingan pendidikan, penelitian, penulisan karya ilmiah, penyusunan laporan, penulisan kritik atau tinjauan suatu masalah.
 - b. Pengutipan tidak merugikan kepentingan yang wajar UIN Suska Riau.
2. Dilarang mengumumkan dan memperbanyak sebagian atau seluruh karya tulis ini dalam bentuk apapun tanpa izin UIN Suska Riau.



Hak Cipta Dilindungi Undang-Undang

1. Dilarang mengutip sebagian atau seluruh karya tulis ini tanpa mencantumkan dan menyebutkan sumber:
 - a. Pengutipan hanya untuk kepentingan pendidikan, penelitian, penulisan karya ilmiah, penyusunan laporan, penulisan kritik atau tinjauan suatu masalah.
 - b. Pengutipan tidak merugikan kepentingan yang wajar UIN Suska Riau.
2. Dilarang mengumumkan dan memperbanyak sebagian atau seluruh karya tulis ini dalam bentuk apapun tanpa izin UIN Suska Riau.

© Hak cipta milik UIN Suska Riau

Kantor LAZIS NU Buana Bhakti



State Islamic University of Sultan Syarif Kasim Riau



Peta Desa Buana Bhakti

Hak Cipta Dilindungi Undang-Undang

1. Dilarang mengutip sebagian atau seluruh karya tulis ini tanpa mencantumkan dan menyebutkan sumber:
 - a. Pengutipan hanya untuk kepentingan pendidikan, penelitian, penulisan karya ilmiah, penyusunan laporan, penulisan kritik atau tinjauan suatu masalah.
 - b. Pengutipan tidak merugikan kepentingan yang wajar UIN Suska Riau.
2. Dilarang mengumunkan dan memperbanyak sebagian atau seluruh karya tulis ini dalam bentuk apapun tanpa izin UIN Suska Riau.

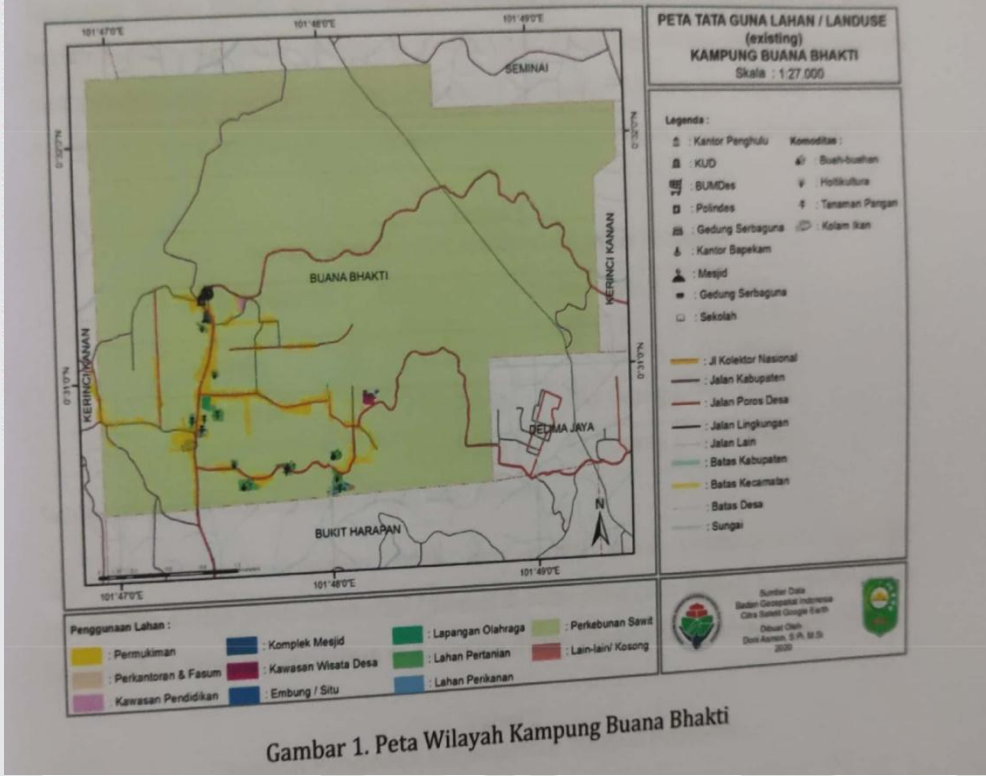



Hak Cipta Dilindungi Undang-Undang

1. Dilarang mengutip sebagian atau seluruh karya tulis ini tanpa mencantumkan dan menyebutkan sumber:
 - a. Pengutipan hanya untuk kepentingan pendidikan, penelitian, penulisan karya ilmiah, penyusunan laporan, penulisan kritik atau tinjauan suatu masalah.
 - b. Pengutipan tidak merugikan kepentingan yang wajar UIN Suska Riau.
2. Dilarang mengumumkan dan memperbanyak sebagian atau seluruh karya tulis ini dalam bentuk apapun tanpa izin UIN Suska Riau.

RIWAYAT HIDUP



Penulis bernama Nurhayati, lahir pada tanggal 22 Juli 1999 di Sialang Palas, Kecamatan Lubuk Dalam, Kabupaten Siak. Penulis merupakan anak bungsu dari pasangan Bapak Abu Tamami dan Ibu Mei Ningsih. Penulis tumbuh di lingkungan keluarga sederhana.

Pendidikan formal yang pernah ditempuh oleh penulis adalah SDN 003 Sialang Palas pada tahun 2005-2011, selanjutnya penulis melanjutkan pendidikan jenjang MTs Darul Hikmah Pekanbaru pada tahun 2011-2014 lalu penulis melanjutkan pendidikan Madrasah Aliyah Darul Hikmah pada tahun 2014-2017. Penulis melanjutkan ke jenjang perguruan tinggi dengan mengikuti jalur PBUD dan lulus pada prodi Manajemen Dakwah Fakultas Dakwah dan Komunikasi Universitas Islam Negeri Sultan Syarif Kasim Riau. Selama menjadi mahasiswa, penulis pernah mengikuti organisasi dalam kampung dan luar kampus yakni Himpunan Mahasiswa Jurusan Manajemen Dakwah (HIMA) MB 2017-2018 dan Pengurus Wilayah Ikatan Keluarga Alumni Dar-el Hikmah Riau (PW IKAPDH Riau) MB 2017-2019 dan Pengurus Besar Ikatan Keluarga Alumni Pondok Pesantren Dar-el Himkah (PB IKAPDH) MB 2019-2022. Penulis juga melakukan Kuliah Kerja Nyata Dr Plus (KKN-Dr) di Desa Sialang Palas Kecamatan Lubuk Dalam Kabupaten Siak dan melaksanakan Praktek Kerja Lapangan di Badan Amil Zakat Nasional (BAZNAS) Pekanbaru selama 2 bulan. Atas berkat rahmat Allah Ta'ala serta doa dari orang tercinta penulis telah melakukan seminar proposal pada tanggal 8 April 2020 dan telah melakukan seminar hasil atau munaqosah pada tanggal 21 januari 2021 dengan jenis penelitian deskriptif kuantitatif dengan judul Efektivitas Pengelolaan Dana Zakat Perkebunan Kelapa Sawit di Desa Buana Bhakti Kecamatan Kerinci Kanan Kabupaten Siak.