



## Hak Cipta Dilindungi Undang-Undang

1. Dilarang mengutip sebagian atau seluruh karya tulis ini tanpa mencantumkan dan menyebutkan sumber:
  - a. Pengutipan hanya untuk kepentingan pendidikan, penelitian, penulisan karya ilmiah, penyusunan laporan, penulisan kritik atau tinjauan suatu masalah.
  - b. Pengutipan tidak merugikan kepentingan yang wajar UIN Suska Riau.
2. Dilarang mengumumkan dan memperbanyak sebagian atau seluruh karya tulis ini dalam bentuk apapun tanpa izin UIN Suska Riau.



No Skripsi  
4374/PMI-D/SD-S1/2021

**AKTIVITAS USAHA TENUN KAIN SONGKET MELAYU  
KOMUNITAS IBU- IBU DALAM MENINGKATKAN  
PENDAPATAN EKONOMI KELUARGA**



UIN SUSKA RIAU

SKRIPSI

Diajukan sebagai syarat Memperoleh Gelar S.sos (S1)  
Pada jurusan pengembangan masyarakat islam  
Fakultas dakwah dan komunikasi uin suska Riau

Oleh:

**MAYA AFRIDA ELANIA HARAHAP**

**11641202305**

**JURUSAN PENGEMBANGAN MASYARKAT ISLAM  
FAKULTAS DAKWAH DAN KOMUNIKASI  
UIN SUSKA RIAU  
T.P 2020/ 2021**

PENGESAHAN

Skripsi dengan judul: "AKTIVITAS USAHA TENUN KAIN SONGKET MELAYU KOMUNITAS IBU-IBU DALAM MENINGKATKAN PENDAPATAN EKONOMI KELUARGA" yang ditulis oleh :

Nama : Maya Afrida Elania Harahap  
Nim : 11641202305  
Jurusan : Pengembangan Masyarakat Islam ( PMI )

Telah dimunaqasahkan dalam ujian sarjana Fakultas Dakwah dan Komunikasi Universitas Islam Negeri Sultan Syarif Kasim Riau.

Hari / tanggal : Selasa / 05 Januari 2021

Sehingga skripsi ini dapat diterima Fakultas Dakwah dan Komunikasi sebagai salah satu syarat memperoleh gelar Sarjana Sosial ( S.Sos ) pada Fakultas Dakwah dan Komunikasi Universitas Islam Negeri Sultan Syarif Kasim Riau.

Pekanbaru, 25 Januari 2021

Dekan Fakultas Dakwah Dan Komunikasi  
UIN Suska Riau

  
Dr. Nurdin, MA  
NIP. 19660620200641015

Panitia Sidang Munaqasah

Ketua / Penguji I

  
H. Darusman, M.Ag  
NIP. 197008131997031001

Penguji III

  
Yefni, S.Ag.M.SI  
NIP. 19700914 201411 2 001

Sekretaris / Penguji II

  
Muhammad Soim, M. A  
NIK. 130417084

Penguji IV

  
Dr. Kodarni, S.St, M.Pd  
NIK. 130311014

Hak Cipta Dilindungi Undang-Undang  
1. Dilarang mengutip sebagian atau seluruh karya tulis ini tanpa mencantumkan dan menyebutkan sumber.  
2. Dilarang mengutip atau menyalin sebagian atau seluruh karya tulis ini tanpa izin UIN Suska Riau.  
3. Dilarang mengutip atau menyalin sebagian atau seluruh karya tulis ini dalam bentuk apapun tanpa izin UIN Suska Riau.

© Hak cipta milik UIN Suska Riau  
State Islamic University of Sultan Syarif Kasim Riau

PERSETUJUAN PEMBIMBING SKRIPSI

Setelah melakukan bimbingan, arahan, koreksi dan perbaikan sebagaimana mestinya terhadap penulis skripsi saudara:

Nama : Maya Afrida Elania

NIM : 11641202305

Judul Skripsi : Eektivitas Usaha Tenun Dalam Meningkatkan Ekonomi Komunitas Ibu- Ibu Di Kelurahan Kampung Bandar Kecamatan Senapelan Kota Pekanbaru

Kami berpendapat bahwa skripsi tersebut sudah dapat diajukan untuk dimunqasahkan guna melengkapi tugas dan memenuhi salah satu syarat untuk mencapai gelar Sarjana Sosial (S.Sos)

Harapan kami semoga dalam waktu dekat, yang bersangkutan dapat dipanggil untuk uji dalam sidang ujian munaqasah Fakultas Dakwah dan Komunikasi Universitas Islam Negeri Sultan Syarif Kasim Riau.

Demikian persetujuan ini kami sampaikan, atas perhatiannya kami ucapkan terimakasih.

Wassalamu'alaikum Wr Wb

Pembimbing Skripsi

Dr. Ginda Harahap, M.Ag  
NIP. 19630326199 1 02100 1

Mengetahui  
Ketua Jurusan Pengembangan Masyarakat Islam

Dr. Aslati, M.Ag  
NIP. 19700817 200701 2 031



KEMENTERIAN AGAMA  
UNIVERSITAS ISLAM NEGERI SULTAN SYARIF KASIM RIAU  
FAKULTAS DAKWAH DAN KOMUNIKASI

كلية الدعوة و علم الاتصال

FACULTY OF DAKWAH AND COMMUNICATION

Jl. H.R. Soebrantas No.155 KM.18 Simpang Baru Panam Pekanbaru 28293 PO.Box. 1004 Telp. 0761-562223  
Fax. 0761-562052 Web.www.uin-suska.ac.id, E-mail: iain-sq@pekanbaru-indo.net.id

Pekanbaru, 27 November 2020

© Hak cipta milik UIN Suska Riau

Hak Cipta Dilindungi Undang-Undang

1. Dilarang mengutip sebagian atau seluruh karya tulis ini tanpa mencantumkan dan menyebutkan sumber.
- a. Pengutipan hanya untuk kepentingan pendidikan, penelitian, penulisan karya ilmiah, penyusunan laporan, penulisan kritik atau tinjauan suatu masalah.
- b. Pengutipan tidak merugikan kepentingan yang wajar UIN Suska Riau.
2. Dilarang mengumumkan dan memperbanyak sebagian atau seluruh karya tulis ini dalam bentuk apapun tanpa izin UIN Suska Riau.

Dr. Ginda Harahap, M.Ag

Dosen Pembimbing Skripsi

Nomor

Lampiran

Hal

: Nota Dinas

: 5 (Eksemplar) Skripsi

: Pengajuan Ujian Skripsi

A.n Maya Afrifa Elania

Kepada Yth,

Dekan

Fakultas Dakwah dan Komunikasi

di Pekanbaru

*Assalamua'alaikum Wr. Wb.*

Setelah kami mengadakan pemeriksaan atau perubahan seperlunya guna kesempurnaan skripsi ini, maka kami sebagai pembimbing skripsi saudara Maya Afrida Elania NIM.11641202305 dengan judul "Evektifitas Usaha Tenun Dalam Meningkatkan Ekonomi Komunitas Ibu-Ibu di Kelurahan Kampung bandar Kecamatan Senapelan Kota Pekanbaru" telah dapat diajukan untuk mengikuti ujian Munaqasah guna memperoleh gelar Sarjana Sosial (S.Sos) dalam bidang Manajemen Dakwah Fakultas Dakwah dan Komunikasi Universitas Islam Negeri Sultan Syarif Kasim Riau.

Universitas Islam Negeri Sultan Syarif Kasim Riau.

Harapan kami semoga dalam waktu dekat, yang bersangkutan dapat dipanggil untuk diuji dalam sidang ujian Munaqasah Fakultas Dakwah dan Komunikasi Universitas Islam Negeri Sultan Syarif Kasim Riau.

Demikian surat pengajuan ini kami buat, atas perhatiannya kami ucapkan terima kasih.

*Wassalamua'alaikum Wr. Wb.*

Pembimbing

**Dr. Ginda Harahap, M.Ag**

- Hak Cipta Dilindungi Undang-Undang**
1. Dilarang mengutip sebagian atau seluruh karya tulis ini tanpa mencantumkan dan menyebutkan sumber:
    - a. Pengutipan hanya untuk kepentingan pendidikan, penelitian, penulisan karya ilmiah, penyusunan laporan, penulisan kritik atau tinjauan satu masalah.
    - b. Pengutipan tidak merugikan kepentingan yang wajar UIN Suska Riau.
  2. Dilarang mengumumkan dan memperbanyak sebagian atau seluruh karya tulis ini dalam bentuk apapun tanpa izin UIN Suska Riau.

## LEMBAR PERSEMBAHAN

بِسْمِ اللَّهِ الرَّحْمَنِ الرَّحِيمِ

اللَّهُ الَّذِي خَلَقَ سَبْعَ سَمَاوَاتٍ وَمِنَ الْأَرْضِ مِثْلَهُنَّ يَتَنَزَّلُ الْأَمْرُ بَيْنَهُنَّ لِتَعْلَمُوا  
أَنَّ اللَّهَ عَلَىٰ كُلِّ شَيْءٍ قَدِيرٌ وَأَنَّ اللَّهَ قَدْ أَحَاطَ بِكُلِّ شَيْءٍ عِلْمًا

*Allah-lah yang menciptakan tujuh langit dan seperti itu pula bumi. Perintah Allah berlaku padanya, agar kamu mengetahui bahwasanya Allah Maha Kuasa atas segala sesuatu, dan sesungguhnya Allah ilmu-Nya benar-benar meliputi segala sesuatu*

(Q.S At-Thalaq Ayat: 12)

*“Jalan terindah dari kehidupan adalah bersyukur apa yang telah kita jalani setiap hari, tanpa penyesalan diri.”*

*“Tidak ada penderitaan yang abadi, Tidak ada kebahagiaan yang abadi. Kecuali bagi yang pandai bersyukur, selamanya ia akan merasakan kebahagiaan”*

*“Bersyukur adalah cara terbaik agar merasa cukup, bahkan ketika berkekurangan. Jangan berharap lebih sebelum berusaha lebih”*

*Ya Allah, terima kasih atas semua nikmat yang telah diberikan untukku. Hamba mu ini berterimakasih dan bersyukur kepada-Mu, sebab telah di beri tempat yang indah di sekelilingi orang-orang yang menyayangi dan mendukung diriku.*

.....Skripsi ini ku persembahkan untuk.....

Allah SWT dan Nabi Muhammad SAW

**Kedua orang tuaku:** *“Ayahanda Tercinta ku (Marahalim Harahap) dan Ibundaku Tersayang (Rodiyarningsih)”*

**Keluarga Besaraku:** *“Adek-adek kembar ku tersayang, Syahnun Abetian Harahap, dan Adnan Adrianto Harahap ”.*

*Seluruh Sahabatku Yang selalu ada disisiku dan menerima kekurangan-kekuranganku, serta telah membantuku secara moril dan riil.*

Keluarga Besar Pengembangan Masyarakat Islam

**Hak Cipta Dilindungi Undang-Undang**

1. Dilarang mengutip sebagian atau seluruh karya tulis ini tanpa mencantumkan dan menyebutkan sumber:
  - a. Pengutipan hanya untuk kepentingan pendidikan, penelitian, penulisan karya ilmiah, penyusunan laporan, penulisan kritik atau tinjauan suatu masalah.
  - b. Pengutipan tidak merugikan kepentingan yang wajar UIN Suska Riau.
2. Dilarang mengumumkan dan memperbanyak sebagian atau seluruh karya tulis ini dalam bentuk apapun tanpa izin UIN Suska Riau.

## ABSTRAK

**Nama : Maya Afrida Elania Harahap**  
**Nim : 11641202305**  
**Judul : Aktivitas usaha tenun kain songket melayu komunitas ibu-ibu dalam meningkatkan pendapatan ekonomi keluarga**

Penelitian ini dilatar belakangi oleh usaha tenun kain songket melayu ini memiliki satu kelompok yaitu dinamakan dengan kelompok swadaya masyarakat KSM pucuk rebung yang terdiri dari 20 orang pekerja yang masing-masing bekerja dalam membuat tenunan songket melayu, usaha tenun kain songket melayu ini sangat di kenali masyarakat di berbagai daerah maupun local ataupun luar negeri jadi saat ini usaha tenun songket melayu ini memperkerjakan bagi masyarakat sekitar. Adapun masalah dalam penelitian ini Aktivitas Usaha Tenun kain songket melayu komunitas ibu-ibu dalam Meningkatkan pendapatan Ekonomi keluarga. Tujuan penelitian ini adalah Aktivitas usaha tenun kain songket melayu komunitas ibu-ibu dalam meningkatkan pendapatan ekonomi keluarga.

Metode yang di lakukan dalam penelitian ini penelitian kualitatif. Dengan menggunakan pendekatan penelitian deskriptif kualitatif yang mana penulis akan menggambarkan fenomena-fenomena serta hal-hal yang terjadi dilapangan.

Teknik analisis yang digunakan adalah penelitian deskriptif kualitatif yang mana penulis akan menggambarkan fenomena-fenomena serta hal-hal yang terjadi dilapangan.

Berdasarkan hasil penelitian bahwasanya Di Kelurahan Kampung Bandar Kecamatan senapelan Kota Pekanbaru tentang Aktivitas Usaha Tenun kain songket melayu Dalam Meningkatkan pendapatan ekonomi keluarga dapat diambil kesimpulan bahwasanya Aktivitas Usaha Tenun kain songket melayu komunitas ibu-ibu Dalam Meningkatkan pendapatan ekonomi keluarga dan dimiliki oleh rakyat dan untuk rakyat dapat membangun ekonomi rakyat berarti harus meningkatkan kemampuan masyarkat dengan cara mengembangkan dan mendominasi potensinya.

**Kata kunci: Aktivitas, Tenun Kain Songket, Ekonomi, Kecamatan Senapelan Kota Pekanbaru**

**Hak Cipta Dilindungi Undang-Undang**

1. Dilarang mengutip sebagian atau seluruh karya tulis ini tanpa mencantumkan dan menyebutkan sumber:
  - a. Pengutipan hanya untuk kepentingan pendidikan, penelitian, penulisan karya ilmiah, penyusunan laporan, penulisan kritik atau tinjauan suatu masalah.
  - b. Pengutipan tidak merugikan kepentingan yang wajar UIN Suska Riau.
2. Dilarang mengumumkan dan memperbanyak sebagian atau seluruh karya tulis ini dalam bentuk apapun tanpa izin UIN Suska Riau.

**ABSTRACT**

**Name** : Maya Afrida Elania Harahap  
**Student Reg. No** : 11641202305  
**Title** : **The activities of the women's community of Malay songket weaving in increasing the economic income of the family**

The background of this research is based on that the Malay songket weaving business has one group, namely the non-government organization of Bamboo KSM consisting of 20 workers. Each worker makes the Malay songket weaving. This Malay songket weaving business is very well recognized by the community in various regions both locally and internationally. This Malay songket weaving business employs the surrounding people. This study focuses on the business activity of Malay songket cloth weaving among mothers in increasing family economic income. The purpose of this study is to know the activity of the women's community of Malay songket weaving in increasing family economic income. The method used in this research is qualitative research methods. By using a qualitative descriptive research approach, the researcher describes the phenomena and things that occur in the field. The analysis technique used is descriptive qualitative research in which the researcher describes the phenomena based on the field. This thesis finds that that, in the Kampung Bandar Village, Senapelan Sub-District, Pekanbaru City, the business activity of Malay songket cloth weaving is the community of bussiness to increase family economic income and is owned by the people and for the people. It is able to build the people's economy so that it increases the capacity of the community by developing its potential.

**Keywords:** Activities, Songket Weaving, Economy, Senapelan District, Pekanbaru City.

## Hak Cipta Dilindungi Undang-Undang

1. Dilarang mengutip sebagian atau seluruh karya tulis ini tanpa mencantumkan dan menyebutkan sumber:
  - a. Pengutipan hanya untuk kepentingan pendidikan, penelitian, penulisan karya ilmiah, penyusunan laporan, penulisan kritik atau tinjauan suatu masalah.
  - b. Pengutipan tidak merugikan kepentingan yang wajar UIN Suska Riau.
2. Dilarang mengumumkan dan memperbanyak sebagian atau seluruh karya tulis ini dalam bentuk apapun tanpa izin UIN Suska Riau.

## KATA PENGANTAR



Alhamdulillah, tiada kata terindah yang patut diucapkan kecuali bersyukur kepada Allah SWT yang telah memberikan rahmat serta hidaya kepada penulis berupa kesehatan sehingga penulis memiliki kemampuan dan kekuatan untuk menyelesaikan tugas akhir ini yang berjudul: **“Aktivitas usaha tenun kain songket melayu komunitas ibu-ibu dalam meningkatkan pendapatan ekonomi keluarga”**, sebagai salah satu persyaratan guna mencapai gelar Sarjana Strata Satu (S1) pada Fakultas Dakwah dan Komunikasi UIN SUSKA RIAU. Shalawat besertakan salam penulis hadiahkan kepada Nabi junjungan alam yakni Nabi besar Muhammad SAW yang telah berjuang merubah peradaban menjadi lebih baik.

Dalam penyelesaian skripsi ini, banyak sumbangan ilmu dan jasa yang penulis terima dari beberapa pihak yang sangat membantu dalam menyelesaikan penyusunan skripsi ini. Oleh karena itu pada kesempatan ini penulis ingin menyatakan dengan penuh rasa hormat dan ribuan ucapan terima kasih kepada:

1. Ayahanda mara halim harahap, Ibunda rodiyaningsih tercinta yang tidak pernah lelah mendoakan serta memberikan motivasi dan pengorbanannya kepada penulis sehingga penulis dapat menyelesaikan skripsi ini.
2. Bapak Prof. Dr. H. Suyitno, S.Ag,M.Ag selaku Rektor Universitas Islam Negeri Sultan Syarif Kasim Riau.
3. Bapak Dr. Nurdin, MA selaku Dekan Fakultas Dakwa dan Komunikasi Universitas Islam Negeri Sultan Syarif Kasim Riau.
4. Bapak Dr. Masduki, M.Ag selaku wakil Dekan I Fakultas Dakwa dan Komunikasi Universitas Islam Negeri Sultan Syarif Kasim Riau.
5. Bapak Dr. Toni Hartono selaku wakil dekan II Fakultas Dakwa dan Ilmu Komunikasi Universitas Islam Negeri Sultan Syarif Kasim Riau.
6. Bapak Dr. Azni, M.Ag selaku wakil Dekan III Fakultas Dakwa dan Komunikasi Universitas Islam Negeri Sultan Syarif Kasim Riau.



**Hak Cipta Dilindungi Undang-Undang**

1. Dilarang mengutip sebagian atau seluruh karya tulis ini tanpa mencantumkan dan menyebutkan sumber:
  - a. Pengutipan hanya untuk kepentingan pendidikan, penelitian, penulisan karya ilmiah, penyusunan laporan, penulisan kritik atau tinjauan satu masalah.
  - b. Pengutipan tidak merugikan kepentingan yang wajar UIN Suska Riau.
2. Dilarang mengumumkan dan memperbanyak sebagian atau seluruh karya tulis ini dalam bentuk apapun tanpa izin UIN Suska Riau.

7. Ibu Dr. Aslati, M.Ag selaku ketua Jurusan Pengembangan Masyarakat Islam Fakultas Dakwa dan Komunikasi Universitas Islam Negeri Sultan Syarif Kasim Riau.
8. Bapak Muhammad Soim, MA selaku Penasehat Akademik (PA) penulis yang dari awal perkuliahan selalu membimbing, menasehati serta mengarahkan penulis dalam perkuliahan.
9. Bapak Dr. Ginda harahap, M.Ag selaku pembimbing skripsi yang senantiasa selalu memberikan bimbingan, ilmu, serta arahan sehingga penulis dapat menyelesaikan skripsi ini.
10. Bapak dan ibu dosen Jurusan PMI yang selama ini telah memberikan ilmu kepada penulis.
11. Seluruh aparat pemerintah dan masyarakat Kelurahan lampung bandar Kecamatan senapelan Pekanbaru yang telah berpartisipasi serta memberikan kemudahan kepada penulis untuk mengumpulkan data yang dibutuhkan untuk menyelesaikan skripsi ini.
12. Teruntuk adek-adek ku yang tercinta Syahnan abetian harahap dan Adnan adrianto harahap, yang senantiasa selalu memberikan nasehat serta motivasi kepada penulis.
13. Teruntuk sahabat-sahabatku mastoani siregar, siti lestiana dewi hasibuan, nur asia dan tidak lupa untuk kakanda komaruddin nasution S.sos yang sudah menjadi bagian untuk penyemangat agar saya bisa menyelesaikan skripsi, yang senantiasa selalu memberikan nasehat, motivasi, serta do'a yang tidak pernah lepas untuk penulis sehingga penulis dapat menyelesaikan skripsi ini.
14. Teruntuk keponaan rina , nirma agustina, dwi, fitri, ika semoga kelak kamu bisa membanggakan kedua orang tua serta keluarga.
15. Untuk ibu wawa selaku ketua usaha tenun diKelurahan kampung Bandar dan pembimbing lapangan saat magang, penulis juga mengucapkan banyak ribuan terima kasih karena banyak memberikan arahan dan motivasi kepada penulis selama ini.



**Hak Cipta Dilindungi Undang-Undang**

1. Dilarang mengutip sebagian atau seluruh karya tulis ini tanpa mencantumkan dan menyebutkan sumber:
  - a. Pengutipan hanya untuk kepentingan pendidikan, penelitian, penulisan karya ilmiah, penyusunan laporan, penulisan kritik atau tinjauan satu masalah.
  - b. Pengutipan tidak merugikan kepentingan yang wajar UIN Suska Riau.
2. Dilarang mengemukakan dan memperbanyak sebagian atau seluruh karya tulis ini dalam bentuk apapun tanpa izin UIN Suska Riau.

16. Untuk seluruh sahabat seperjuangan jurusan Pengembangan Masyarakat Islam Angkatan 2016, dan terima kasih kepada para sahabat-sahabatku tercinta nur asia, yulia citra Batu bara, butet harahap, Amelia trisita yang telah memberikan motivasi dan semangat kepada penulis untuk menyelesaikan skripsi ini.

Penulis menyadari akan keterbatasan kelemahan dalam menuntut ilmu pengetahuan. Oleh karena itu penulis sangat mengharapkan kritikan maupun saran yang membangun dari pembaca, demi kesempurnaan skripsi ini dan tercapainya pendidikan yang lebih baik lagi. Semoga skripsi ini memberikan manfaat kepada pembaca umumnya, dan penulis khususnya. Semoga Allah SWT membalas segala kebaikan kita semua.

Pekanbaru, 01 Februari 2021

Penulis,

**Maya Afrida Elania**  
**NIM. 11641202305**

UIN SUSKA RIAU



Hak Cipta Dilindungi Undang-Undang

1. Dilarang mengutip sebagian atau seluruh karya tulis ini tanpa mencantumkan dan menyebutkan sumber:
  - a. Pengutipan hanya untuk kepentingan pendidikan, penelitian, penulisan karya ilmiah, penyusunan laporan, penulisan kritik atau tinjauan satu masalah.
  - b. Pengutipan tidak merugikan kepentingan yang wajar UIN Suska Riau.
2. Dilarang mengumumkan dan memperbanyak sebagian atau seluruh karya tulis ini dalam bentuk apapun tanpa izin UIN Suska Riau.

© Hak cipta milik UIN Suska Riau  
State Islamic University of Sultan Syarif Kasim Riau

## DAFTAR ISI

<b>PERSETUJUAN</b>	
<b>PENGESAHAN</b>	
<b>NOTA DINAS</b>	
<b>ORISINALITAS</b>	
<b>PERSEMBAHAN</b> .....	i
<b>ABSTRAK</b> .....	ii
<b>KATA PENGANTAR</b> .....	iv
<b>DAFTAR ISI</b> .....	vii
<b>DAFTAR GAMBAR</b> .....	ix
<b>BAB I PENDAHULUAN</b>	
A. Latar Belakang Masalah .....	1
B. Alasan memilih judul.....	4
C. Rumusan Masalah .....	4
D. Tujuan dan kegunaan penelitian .....	4
E. Sistematika Penulisan .....	7
<b>BAB II KAJIAN TEORI DAN KERANGKA FIKIR</b>	
A. Kajian Teori .....	9
B. Kajian Terdahulu .....	17
C. Kerangka pikir .....	19
D. Konsep Operasioanal .....	21
<b>BAB III METODE PENELITIAN</b>	
A. Jenis dan Pendekatan Penelitian.....	22
B. Lokasi dan Waktu Penelitian .....	22
C. Sumber Data .....	22
D. Informan Penelitian .....	23
E. Teknik Pengumpulan Data .....	23
F. Validitas Data .....	24
G. Teknik Analisis Data .....	25



Hak Cipta Dilindungi Undang-Undang

© Hak cipta milik UIN Suska Riau

State Islamic University of Sultan Syarif Kasim Riau

1. Dilarang mengutip sebagian atau seluruh karya tulis ini tanpa mencantumkan dan menyebutkan sumber:
  - a. Pengutipan hanya untuk kepentingan pendidikan, penelitian, penulisan karya ilmiah, penyusunan laporan, penulisan kritik atau tinjauan satu masalah.
  - b. Pengutipan tidak merugikan kepentingan yang wajar UIN Suska Riau.
2. Dilarang mengemukakan dan memperbanyak sebagian atau seluruh karya tulis ini dalam bentuk apapun tanpa izin UIN Suska Riau.

**BAB IV GAMBARAN UMUM LOKASI PENELITIAN**

A. Sejarah perkembangan Kelurahan Kampung Bandar .....	27
B. Geografis wilayah .....	28
C. Organisasi di kelurahan kampung Bandar .....	30
D. Sarana Dan Prasarana .....	30
E. Permasalahan Di Kelurahan Kampung Bandar .....	31
F. UPAYA MENGATASI PERMASALAHAN YANG ADA .....	32
G. Hasil Musarebang Kelurahan Kampung Bandar Forum Infrastruktur Tahun 2015 .....	33
H. BEBERAPA JENIS PELAYANAN SEBAGAI BERIKUT .....	34
I. Sejarah Usaha Tenun Khas Melayu ( Tenun Siak ) .....	36
J. Struktur Organisasi .....	38
K. Strukuter Organisasi .....	39

**BAB V HASIL PENELITIAN DAN PEMBAHASAN**

A. Hasil Penelitian.....	41
B. Pembahasan .....	60

**BAB VI PENUTUP**

A. Kesimpulan .....	66
B. Saran .....	66

**DAFTAR PUSTAKA**

UIN SUSKA RIAU

## Daftar Tabel

Tabel 5.1 Informan Penelitian.....	41
------------------------------------	----



### Hak Cipta Dilindungi Undang-Undang

1. Dilarang mengutip sebagian atau seluruh karya tulis ini tanpa mencantumkan dan menyebutkan sumber:
  - a. Pengutipan hanya untuk kepentingan pendidikan, penelitian, penulisan karya ilmiah, penyusunan laporan, penulisan kritik atau tinjauan satu masalah.
  - b. Pengutipan tidak merugikan kepentingan yang wajar UIN Suska Riau.
2. Dilarang mengumumkan dan memperbanyak sebagian atau seluruh karya tulis ini dalam bentuk apapun tanpa izin UIN Suska Riau.

## Daftar Gambar.

Gambar 2.1 skema kerangka fikir penelitian.....	27
---	----



### Hak Cipta Dilindungi Undang-Undang

1. Dilarang mengutip sebagian atau seluruh karya tulis ini tanpa mencantumkan dan menyebutkan sumber:
  - a. Pengutipan hanya untuk kepentingan pendidikan, penelitian, penulisan karya ilmiah, penyusunan laporan, penulisan kritik atau tinjauan satu masalah.
  - b. Pengutipan tidak merugikan kepentingan yang wajar UIN Suska Riau.
2. Dilarang mengumumkan dan memperbanyak sebagian atau seluruh karya tulis ini dalam bentuk apapun tanpa izin UIN Suska Riau.



1. Dilarang mengutip sebagian atau seluruh karya tulis ini tanpa mencantumkan dan menyebutkan sumber:
  - a. Pengutipan hanya untuk kepentingan pendidikan, penelitian, penulisan karya ilmiah, penyusunan laporan, penulisan kritik atau tinjauan suatu masalah.
  - b. Pengutipan tidak merugikan kepentingan yang wajar UIN Suska Riau.
2. Dilarang mengumumkan dan memperbanyak sebagian atau seluruh karya tulis ini dalam bentuk apapun tanpa izin UIN Suska Riau.

## BAB I PENDAHULUAN

### A. Latar Belakang Masalah

sistem perekonomian dunia membutuhkan konsep perekonomian yang dapat memberikan pencerahan dan pengarahan dalam mengelola *resources* (sumberdaya). Secara optimal dalam tahap operasional, perindustrian dan pertambangan mengalami perkembangan yang cukup besar. Dalam sektor garmen dan tekstil, telah ditemukan industri sutra, wol dan katun.<sup>1</sup>

Perkembangan ekonomi Indonesia tidak terlepas dari peranan sektor industri. Industri dalam perekonomian Indonesia semakin besar dan penting dari tahun ketahun. Kontribusi sektor industri semakin meningkat. Peranan sektor industri sangat mempengaruhi keseimbangan pertumbuhan ekonomi Indonesia.<sup>2</sup>

Selanjutnya menghadapi tantangan yang lebih kompleks, membutuhkan kesiapan yang lebih tangguh dalam berkompetensi disegala bidang. Pengembangan struktur khususnya industri kecil yang berkembang saat ini adalah kerajinan Tenun Songket melayu. Kerajinan Tenun Songket melayu ini merupakan produk unggulan di Pekanbaru.

Menurut Anton M. Mulyono, Aktivitas artinya kegiatan atau keaktifan Jadi segala sesuatu yang dilakukan atau kegiatan-kegiatan yang terjadi baik fisik maupun non-fisik, merupakan suatu aktivitas.<sup>3</sup>

Sedangkan pengertian Songket adalah kain yang ditenun dengan menggunakan benang emas atau benang perak dan dihasilkan dari daerah-daerah tertentu saja, seperti misalnya songket Riau, songket minangkabau, samarinda dan lain sebagainya. Sedangkan kenyataannya kain songket terdapat disebagian besar kepulauan di Indonesia.

<sup>1</sup>Said Sa' ad Marthon, *Ekonomi Islam ; Di Tengah Krisis Ekonomi Global*,(Jakarta:Zikrul Hakim, 2004) Cet, Ke-3, hlm. 22.

<sup>2</sup>Mudjarad Kuncoro, *Ekonomi Industri Indonesia Menuju Negara Industri*, (Yogyakarta: CV Andi Offse t, 2007),Cet Ke-1, hlm. 103

<sup>3</sup>Soetarno. Pembelajaran Efektif. Hal 104

**Hak Cipta Dilindungi Undang-Undang**

1. Dilarang mengutip sebagian atau seluruh karya tulis ini tanpa mencantumkan dan menyebutkan sumber:
  - a. Pengutipan hanya untuk kepentingan pendidikan, penelitian, penulisan karya ilmiah, penyusunan laporan, penulisan kritik atau tinjauan suatu masalah.
  - b. Pengutipan tidak merugikan kepentingan yang wajar UIN Suska Riau.
2. Dilarang mengumumkan dan memperbanyak sebagian atau seluruh karya tulis ini dalam bentuk apapun tanpa izin UIN Suska Riau.

Termasuk dikepulauan Riau terdapat perkembangan tenun songket melayu, yang menunjukkan seni budaya melayu Riau. Kehadiran pengusaha Tenun Songket melayu di Riau ini membawa dampak positif terhadap tenun songket menyangkut produksi dan pemasaran, baik kedalam maupun keluar daerah Pekanbaru ini. Selanjutnya bagi parawanita, yaitu ibu-ibu dan remaja yang sudah tamat atau yang putus sekolah (*drop out*) tersedia satu harta karun yang perlu diolah, dikembangkan, dan ditingkatkan dalam jumlah dan mutu produksinya. Harta karun yang saya maksudkan adalah tenun songket melayu yang sudah dan sedang tumbuh dan berkembang dari masa kemasa dan dari generasi kegenerasi.

Oleh karena itu segala warisan lama berupa kebudayaan daerah, perlu dikembangkan dan disebarluaskan sehingga dapat dihayati oleh seluruh bangsa Indonesia, agar dapat tercapai iklim dan lingkungan hidup yang baik dan mandiri.

Di Pekanbaru terdapat beberapa usaha tenun songket melayu, antara lain usaha yang dikembangkan oleh ketua Ibu Wawa di Jalan perdagangan Kelurahan Kampung bandar Kecamatan senapelan kota Pekanbaru dengan nama usaha “Tenun kain Songket Melayu”. Pada Tenun Songket melayu ini diproduksi, seperti kain songket, tanjak, tas, setelan pengantin, souvenir dan lain-lain. Usaha Tenun Songket Melayu ini mampu bertahan menghadapi krisis ekonomi meskipun dengan modal yang minim. Sejak beberapa tahun belakangan ini usaha tenun songket melayu ini mengalami perkembangan yang cukup baik. Meskipun tergolong industry kecil,<sup>4</sup>

Namun disisi lain, disamping perkembangannya yang cukup baik, industri kecil ini mengalami berbagai macam kendala yang bisa menghambat perkembangan usaha tenun Songket Melayu diantaranya adalah mesin untuk membuat terkadang macet dan benang jahitan sulit di ekspor. Kain songket melayu ini memiliki nilai seni yang tinggi dan banyak digemari oleh pegawai swasta maupun wisatawan turis. Akan tetapi dari pengamatan penelitian yang penulis lakukan usaha ini mempunyai perkembangan cukup baik dalam

<sup>4</sup> Hasil Wawancara dengan ibu Ruhaya, Dijalan Perdagangan Kelurahan Kampung Bandar Kecamatan senapelan Pada Tanggal 05 Desember 2019 pukul 13 : 00 Wib



meningkatkan perekonomian masyarakat dalam memenuhi kebutuhan ekonomi sehari-hari.

usaha tenun kain songket melayu ini menggunakan sistem upah kepada pengrajinnya antara lain usaha yang dikembangkan oleh ibu wawa wdiny di jl perdagangan kelurahan kampung Bandar kecamatan senapelan dengan nama “ usaha tenun kain songket melayu” ini memproduksi kain songket seperti tanjak, souvenir, gantungan kunci, kotak tisu, songket dan lain-lain. Pengrajin pada usaha tenun kain songket melayu ini di berikan tugas dalam waktu satu kali perdua minggu pengrajin akan memperoleh upah sesuai dengan hasil yang mereka kerjakan apabila pengrajin A dapat memperoleh upah sejumlah 1.500.000 sedangkan pengrajin yang hanya bisa menyelesaikan 3 helai kain songket dalam waktu 2 minggu maka pengrajin tersebut memperoleh upah sejumlah 500.000

Adapun hasil kerajinan yang terkenal di kelurahan kampung Bandar yaitu kain tenun songket melayu. Dimana anggota komunitas ibu-ibu tersebut dijadikan pencharian pokok kalangan ibu-ibu yang ada dikelurahan kampung Bandar untuk memenuhi kebutuhan sehari-hari dan untuk meningkatkan pendapatan ekonomi keluarga. melalui kerajinan usaha tenun songket melayu ini yang dikelola selama ini oleh kalangan ibu-ibu yang ada dikelurahan kampung Bandar kerajinan tenun tersebut bukan hanya untuk meningkatkan pendapatan ekonomi keluarga saja tetapi sudah menjadi salah satu bagian dari kekayaan warisan terdahulu

Berdasarkan hasil wawancara dengan ibu wawa bahwa usaha tenun songket melayu ini memiliki satu kelompok yaitu dinamakan dengan kelompok KSM (Kelompok Swadaya Masyarakat) Pucuk Rebung yang terdiri dari 15 orang pekerja yang masing-masing bekerja dalam membuat tenunan songket melayu. Dengan adanya zaman canggih ini usaha tenun songket melayu ini sangat di kenali masyarakat di berbagai daerah maupun local ataupun luar negeri jadi saat ini usaha tenun songket melayu ini memperkerjakan bagi masyarakat sekitar mulai orang dewasa hingga orang yang sudah berkeluarga yang minat bekerja ditempat usaha tenu songket melayu ini dan memberikan pelatihan gratis bagi ibu-ibu dan saat ini mereka memiliki anggota 15 orang yaitu diantaranya membuat tanjak, souvenir, songket, tas dan gantungan kunci, dan baju pria dan wanita,

#### Hak Cipta Dilindungi Undang-Undang

1. Dilarang mengutip sebagian atau seluruh karya tulis ini tanpa mencantumkan dan menyebutkan sumber:
  - a. Pengutipan hanya untuk kepentingan pendidikan, penelitian, penulisan karya ilmiah, penyusunan laporan, penulisan kritik atau tinjauan satu masalah.
  - b. Pengutipan tidak merugikan kepentingan yang wajar UIN Suska Riau.
2. Dilarang mengumumkan dan memperbanyak sebagian atau seluruh karya tulis ini dalam bentuk apapun tanpa izin UIN Suska Riau.



#### Hak Cipta Dilindungi Undang-Undang

1. Dilarang mengutip sebagian atau seluruh karya tulis ini tanpa mencantumkan dan menyebutkan sumber:
  - a. Pengutipan hanya untuk kepentingan pendidikan, penelitian, penulisan karya ilmiah, penyusunan laporan, penulisan kritik atau tinjauan suatu masalah.
  - b. Pengutipan tidak merugikan kepentingan yang wajar UIN Suska Riau.
2. Dilarang mengemukakan dan memperbanyak sebagian atau seluruh karya tulis ini dalam bentuk apapun tanpa izin UIN Suska Riau.

© Hak cipta milik UIN Suska Riau  
State Islamic University of Sultan Syarif Kasim Riau

kotak tisu dan menghasilkan dampak positif bagi masyarakat dan mereka memiliki ATBM (Alat tenun bukan masin ) ataupun masin manual dan bahan-bahan benang yang di sponsori oleh PNPM dan bank indonesia dan mereka memiliki alat ATBM ada 7 alat tradisional dan menambah kecukupan bagi anggota pekerja untuk meningkatkan ekonomi komunitas ibu-ibu<sup>5</sup>

Sesuai dengan fenomena yang telah dipaparkan diatas, peneliti terkait dan ingin meneliti lebih lanjut untuk dituangkan dalam sebuah penelitian dengan judul “**AKTIVITAS USAHA TENUN KAIN SONGKET MELAYU KOMUNITAS IBU-IBU DALAM MENINGKATKAN PENDAPATAN EKONOMI KELUARGA**”

#### B. Alasan memilih judul

Adapun yang menjadi alasan bagi penulis untuk memilih judul diatas adalah sebagai berikut :

1. Permasalahan ini sangat relevan dengan jurusan tempat penulis dan menimba ilmu.
2. Permasalahan ini penting untuk diteliti dan di ungkapkan karna penulis ingin mengetahui Aktivitas usaha tenun kain songket melayu komunitas ibu-ibu dalam meningkatkan pendapatan ekonomi keluarga .
3. Karena lokasi ini belum pernah diteliti sebelumnya.

#### C. Rumusan Masalah

Dari latar belakang masalah yang telah di uraikan terlebih dahulu, maka permasalahan yang timbul adalah Bagaimana Aktivitas usaha tenun kain songket melayu komunitas ibu-ibu dalam meningkatkan pendapatan ekonomi keluarga?

#### D. Tujuan dan kegunaan penelitian

Adapun tujuan dan kegunaan penelitian adalah sebagai berikut :

##### 1. Tujuan penelitian

Sesuai dengan rumusan masalah diatas, tujuan yang ingin dicapai dalam penelitian ini adalah Aktivitas usaha tenun kain songket melayu komunitas ibu-ibu dalam meningkatkan pendapatan ekonomi keluarga

<sup>5</sup>Hasil Wawancara Dengan Ketua Usaha Tenun Melayu Melayu, Pada Tanggal 05 Desember 2019, Dijalan Perdagangan Kelurahan Kampung Bandar Kecamatan senapelan.

**Hak Cipta Dilindungi Undang-Undang**

1. Dilarang mengutip sebagian atau seluruh karya tulis ini tanpa mencantumkan dan menyebutkan sumber:
  - a. Pengutipan hanya untuk kepentingan pendidikan, penelitian, penulisan karya ilmiah, penyusunan laporan, penulisan kritik atau tinjauan suatu masalah.
  - b. Pengutipan tidak merugikan kepentingan yang wajar UIN Suska Riau.
2. Dilarang mengumumkan dan memperbanyak sebagian atau seluruh karya tulis ini dalam bentuk apapun tanpa izin UIN Suska Riau.

**2. Kegunaan penelitian**

Adapun kegunaan penelitian tentang Aktivitas usaha tenun kain songket melayu komunitas ibu-ibu dalam meningkatkan pendapatan ekonomi keluarga yaitu :

**a. Kegunaan Akademis**

- 1) Sebagai salah satu syarat untuk memperoleh gelar sarjana sosial (S.sos) di jurusan pengembangan masyarakat islam fakultas dakwah dan ilmu komunikasi universitas islam negeri sultan syarif kasim riau
- 2) Penelitian ini diharapkan dapat menambah referensi kajian akademik

**b. Kegunaan Praktis**

Penelitian ini diharapkan dapat menambah wawasan ilmu pengetahuan dan sebagai tambahan referensi bagi para ilmuwan untuk melakukan penelitian selanjutnya, khususnya dalam melihat Aktivitas usaha tenun kain songket melayu komunitas ibu-ibu dalam meningkatkan pendapatan ekonomi keluarga.

**3. Penegasan Istilah****1. Aktivitas Usaha Tenun kain Songket Melayu**

Menurut Anton M. Mulyono, Aktivitas artinya kegiatan atau keaktifan Jadi segala sesuatu yang dilakukan atau kegiatan-kegiatan yang terjadi baik fisik maupun non-fisik, merupakan suatu aktivitas.<sup>6</sup>

Seni tenun dalam masyarakat melayu riau layaknya bunga, buah dan taman kreativitas yang simulat. Disamping menggambarkan kearifan, kreativitas dan kemajuan masyarakat setempat, juga mengandung nilai-nilai kemanusiaan universal. Nilai-nilai agama dan kebudayaan local mengarahkannya menjadi symbol-symbol dalam bentuk busana yang melambangkan kemuliaan pemakaiannya.

**2. Komunitas Ibu-Ibu**

<sup>6</sup> Soetarno. Pembelajaran Efektif. Hal 104

Komunitas berasal dari bahasa latin “*comunitas*” yang berarti “kesamaan”, jadi komunitas dapat diartikan sebagai sebuah kelompok sosial dari beberapa organisme yang berbagi lingkungan, umumnya memiliki ketertarikan yang sama. Pengertian komunitas menurut hermawan adalah sekelompok orang yang saling peduli satu sama lain lebih dari seharusnya, dimana dalam sebuah komunitas terjadi relasi pribadi yang erat antar para anggota komunitas tersebut karena adanya kesamaan interest atau values.

Komunitas ibu-ibu adalah sekelompok ibu-ibu yang memiliki kesamaan dalam kerajinan usaha tenun dan juga memiliki kesamaan visi dan misi dalam meningkatkan ekonomi di kelurahan kampung Bandar kecamatan senapelan kota pekanbaru.

### 3. Meningkatkan Pendapatan Ekonomi

Pendapatan merupakan salah satu unsur yang paling utama dari pembentukan laporan laba rugi dalam suatu perusahaan Banyak yang bingung mengenai istilah pendapatan. Hal ini disebabkan pendapatan dapat diartikan sebagai revenue dan dapat juga diartikan sebagai income, maka income dapat diartikan sebagai penghasilan dan kata revenue sebagai pendapatan penghasilan maupun keuntungan. Pendapatan sangat berpengaruh bagi keseluruhan hidup perusahaan, semakin besar pendapatan yang diperoleh maka semakin besar kemampuan perusahaan untuk membiayai segala pengeluaran dan kegiatan-kegiatan yang akan dilakukan oleh perusahaan. Selain itu pendapatan juga berpengaruh terhadap laba rugi perusahaan yang tersaji dalam laporan laba rugi maka, pendapatan adalah darah kehidupan dari suatu perusahaan.

Pengertian ekonomi keluarga menurut beberapa ahli diantaranya adalah sebagai berikut : Abraham Maslow mengartikan bahwa ekonomi merupakan salah satu bidang pengkajian yang mencoba menyelesaikan masalah keperluan atas kehidupan manusia melalui pengembangan segala sumber ekonomi yang ada dengan berasaskan

prinsip serta teori tertentu dalam suatu sistem ekonomi yang dianggap efektif dan efisien. Menurut Abraham Smith, ekonomi adalah penyelidikan tentang keadaan dan sebab adanya kekayaan negara. Menurut Mill J , ekonomi adalah sains praktikel tentang pengeluaran dan penagihan.

#### E. Sistematika penulisan

Sistematika penulisan ini, penulis susun kedalam enam bab dan masing-masing bab terdiri dari beberapa sub seperti diuraikan sebagai berikut:

##### **BAB I : PENDAHULUAN**

Mendiskripsikan tentang pendahuluan yang terdiri dari latar belakang yang merupakan informasi secara garis besar tentang apa yang terjadi dilapangan dengan apa yang seharusnya menyangkut penelitian ini, perumusan masalah, tujuan penelitian, manfaat penelitian, serta gambaran umum sistematika penulisan proposal penelitian.

##### **BAB II : KAJIAN TEORI DAN KERANGKA FIKIR**

Pada bab ini menjelaskan pengertian teori-teori yang mendasari dan berkaitan dengan pembahasan dalam penelitian ini, yang digunakan sebagai pedoman dan menganalisis masalah. teori-teori yang digunakan berasal dari literatur-literatur yang ada baik dari perkuliahan maupun sumber lain.

##### **BAB III : METODE PENELITIAN**

Bab ini merupakan bab yang menjelaskan tentang bentuk penelitian, jenis dan sumber data, subjek penelitian, teknik pengumpulan data serta metode analisis data.

##### **BAB IV : GAMBARAN UMUM OBJEK PENELITIAN**

Bab ini merupakan bab yang berisikan keberadaan tempat Usaha Tenun Melayu Dijalan Perdagangan Kelurahan Kampung Bandar Kecamatan senapelan Kota Pekanbaru.

##### **BAB V : HASIL PENELITIAN DAN PEMBAHASAN**

Pada bab ini berisi tentang hasil penelitian dan pembahasan.

## **BAB VI : PENUTUP**

Pada bab ini berisi tentang kesimpulan dan saran-saran yang membangun untuk kemajuan yang akan datang

## **DAFTAR PUSTAKA**

## **LAMPIRAN - LAMPIRAN**



### **Hak Cipta Dilindungi Undang-Undang**

1. Dilarang mengutip sebagian atau seluruh karya tulis ini tanpa mencantumkan dan menyebutkan sumber:
  - a. Pengutipan hanya untuk kepentingan pendidikan, penelitian, penulisan karya ilmiah, penyusunan laporan, penulisan kritik atau tinjauan suatu masalah.
  - b. Pengutipan tidak merugikan kepentingan yang wajar UIN Suska Riau.
2. Dilarang mengemukakan dan memperbanyak sebagian atau seluruh karya tulis ini dalam bentuk apapun tanpa izin UIN Suska Riau.

## Hak Cipta Dilindungi Undang-Undang

1. Dilarang mengutip sebagian atau seluruh karya tulis ini tanpa mencantumkan dan menyebutkan sumber:
  - a. Pengutipan hanya untuk kepentingan pendidikan, penelitian, penulisan karya ilmiah, penyusunan laporan, penulisan kritik atau tinjauan suatu masalah.
  - b. Pengutipan tidak merugikan kepentingan yang wajar UIN Suska Riau.
2. Dilarang mengemukakan dan memperbanyak sebagian atau seluruh karya tulis ini dalam bentuk apapun tanpa izin UIN Suska Riau.

## BAB II

### KAJIAN TEORI DAN KERANGKA FIKIR

#### A. Kajian Teoritis

Dalam menjelaskan atau memaparkan tujuan penelitian ini, maka penulis perlu memberikan sebuah solusi dan ketentuan-ketentuan beserta aturan-aturan yang memberikan solusi yang erat dengan kaitannya masalah penelitian ini yang telah di rumuskan diatas, supaya memberikan suatu pemecahan penelitian dan menganalisa data yang jelas. Kajian teori adalah gambaran terhadap seperangkat kumpulan konsep/konstruk, defenisi, dan porporisi yang terkait secara sistematis untuk menjelaskan dan memprediksi tentang suatu fenomena/gejala.

##### 1. Aktivitas Usaha Tenun

###### a. Pengertian Aktivitas

Menurut Anton M. Mulyono, dalam bukunya ia menjelsakan Aktivitas artinya kegiatan atau keaktifan Jadi segala sesuatu yang dilakukan atau kegiatan-kegiatan yang terjadi baik fisik maupun non-fisik, merupakan suatu aktivitas.<sup>7</sup> Menurut Sriyono dalam bukunya ia menjelaskan aktivitas adalah segala kegiatan yang dilaksanakan baik secara jasmani atau rohani.<sup>8</sup>

###### b. Usaha Tenun kain songket melayu

Seni tenun dalam masyarakat Melayu Riau layaknya bunga, buah dan taman kreativitas yang simultan. Karya seni ini merupakan salah satu karya yang unik dan mengagumkan, karena disamping menggambarkan kearifan, kreativitas dan kemajuan masyarakat setempat, juga mengandung nilai-nilai kemanusiaan universal. Nilai-nilai agama dan kebudayaan lokal mengarahkannya menjadi symbol-simbol dalam bentuk busana yang melambangkan kemuliaan pemakainya.

Dalam kamus besar bahasa Indonesia usaha adalah kegiatan dengan mengerahkan tenaga kerja, pikiran, atau bahan untuk mencapai

<sup>7</sup> Soetarno. Pembelajaran Efektif. Hal 104

<sup>8</sup> Ibid hal.105

**Hak Cipta Dilindungi Undang-Undang**

1. Dilarang mengutip sebagian atau seluruh karya tulis ini tanpa mencantumkan dan menyebutkan sumber:
  - a. Pengutipan hanya untuk kepentingan pendidikan, penelitian, penulisan karya ilmiah, penyusunan laporan, penulisan kritik atau tinjauan suatu masalah.
  - b. Pengutipan tidak merugikan kepentingan yang wajar UIN Suska Riau.
2. Dilarang mengumumkan dan memperbanyak sebagian atau seluruh karya tulis ini dalam bentuk apapun tanpa izin UIN Suska Riau.

suatu maksud, atau mencari keuntungan, berusaha merupakan bekerja giat, untuk mencapai sesuatu.<sup>9</sup> Artinya, Usaha Tenun kain Songket Melayu ini merupakan kegiatan yang dilakukan oleh warga masyarakat Kelurahan Kampung Bandar yang diusahakan secara mandiri untuk menghasilkan kain songket atau berupa keuntungan dari penjualan songket tersebut.

Rusmin Antara manusia dan kebudayaan terjalin hubungan yang sangat erat, karena menjadi manusia tidak lain adalah merupakan bagian dari hasil kebudayaan itu sendiri. Hampir semua tindakan manusia merupakan produk kebudayaan. Kecuali tindakan yang sifatnya naluriah saja (animal instinct) yang bukan merupakan kebudayaan. Tindakan yang berupa kebudayaan tersebut dibiasakan dengan cara belajar, seperti melalui proses internalisasi, sosialisasi, dan akulturasi. Karena itu, budaya bukanlah sesuatu yang statis dan kaku, tetapi senantiasa berubah sesuai perubahan social yang ada. Sebagaimana di katakana Van Peursen (1988), bahwasannya budaya semestinya di perlakukan sebagai kata kerja, bukannya terus menerus berubah, bahkan meskipun itu adalah sebuah tradisi. Dan biasanya proses atau perubahan budaya difasilitasi oleh adanya kontak komunikasi melalui bahasa. Tanpa bahasa, proses pengalihan kebudayaan tidak akan terjadi. Dalam tiap masyarakat, baik yang kompleks maupun yang sederhana, ada sejumlah nilai budaya satu dengan yang lain berkaitan hingga merupakan suatu sistem. Sistem itu sebagai pedoman dari konsep-konsep ideal dalam kebudayaan yang memberi motivasi kuat terhadap arah kehidupan warga masyarakatnya. Sama halnya dengan kain Tenun Melayu melayu, kain Tenun Melayu melayu ini merupakan simbol keagungan pada masa kerajaan Melayu.

Perkembangan dari sekedar kerajinan kaum bangsawan menjadi kerajinan yang hidup dan berkembang bersama masyarakat Melayu secara keseluruhan, tidak serta merta memudahkan spirit dari keberadaan awal tenunan ini di Kesultanan Melayu. Demikian juga dengan perkembangan

<sup>9</sup>Pusat Bahasa Depertemen Pendidikan Nasional, Kamus Bahasa Indonesia, (Jakarta: Balai Pustaka, 2002), Edisi Ke-3, hlm. 1254 .



**Hak Cipta Dilindungi Undang-Undang**

1. Dilarang mengutip sebagian atau seluruh karya tulis ini tanpa mencantumkan dan menyebutkan sumber:
  - a. Pengutipan hanya untuk kepentingan pendidikan, penelitian, penulisan karya ilmiah, penyusunan laporan, penulisan kritik atau tinjauan suatu masalah.
  - b. Pengutipan tidak merugikan kepentingan yang wajar UIN Suska Riau.
2. Dilarang mengemukakan dan memperbanyak sebagian atau seluruh karya tulis ini dalam bentuk apapun tanpa izin UIN Suska Riau.

zaman, walaupun zaman telah berubah dengan segala dinamika yang melingkupinya, nilai-nilai yang terkandung dalam tenunan ini tidak serta merta juga berubah. Nilai itu adalah pengabdian kepada Sultan dan kerabatnya.

**c. Komunitas ibu- ibu**

Komunitas berasal dari bahasa latin “*comunitas*” yang berarti “kesamaan”, jadi komunitas dapat diartikan sebagai sebuah kelompok sosial dari beberapa organisme yang berbagi lingkungan, umumnya memiliki ketertarikan dan habitat yang sama. Dalam masyarakat, individu-individu didalamnya dapat memiliki maksud, kepercayaan, sumberdaya, referensi, kebutuhan, resiko, mengumbar dan sejumlah kondisi lain yang serupa.

WHO (1974) mengatakan bahwa komunitas adalah sebagai suatu kelompok sosial yang ditentukan oleh batas-batas wilayah, nilai-nilai keyakinan dan minat yang sama, serta ada saling mengenal dan interaksi antar anggota masyarakat yang satu dan yang lainnya. Sedangkan menurut Riyadi (2007) mengatakan bahwa komunitas adalah kelompok dari masyarakat yang tinggal di suatu lokasi yang sama dengan dibawah pemerintahan yang sama, area atau lokasi yang sama dimana mereka tinggal, kelompok sosial yang mempunyai interenst yang sama. Dan menurut Sumijatun dkk. (2006) menjelaskan bahwa komunitas (*community*) adalah sekelompok masyarakat yang mempunyai persamaan nilai (*values*), perhatian (*interenst*) yang merupakan kelompok khusus dengan batas-batas feografi yang jelas, dengan norma dan nilai yang telah melembaga.<sup>10</sup>

Ibu-ibu adalah seseorang yang memiliki hubungan kedekatan sangat erat terhadap anak-anaknya. Oleh karena itu ia memiliki peran yang sangat besar terhadap perkembangan anak-anaknya. ”ibu rumah tangga mempunyai tugas utama yang berkaitan langsung tidak hanya sekedar

<sup>10</sup> Hernilawati, *pengantar ilmu keperawatan komunitas*, sulaweesi selatan, pustaka as-salam, (2013) hlm 1-2.

memiliki keturunan, akan tetapi tidak terlepas dari fungsi produksi (penghasilan) ekonomi dan fungsi edukatif (pendidikan).

Wanita dalam rumah tangga akan menempati berbagai fungsi, ada yang menjadi istri, ibu, nenek, bibi dan sebagainya. Oleh karena itu, pada perkembangan wanita dalam perannya dalam keluarga dapat bermakna, wanita sebagai istri dapat pula menjadi sebagai seorang ibu dalam sebuah rumah tangga wanita selain menjadi ibu rumah tangga juga memiliki peran sebagai seorang istri, dimana istri harus mampu menjaga kehormatan suaminya dengan menjaga diri dan harta suaminya ketika suami tidak ada di sampingnya, mensyukuri pemberiannya, dan tidak melupakan kebaikannya sekecil apapun.

Dan Komunitas ibu-ibu sekelompok ibu-ibu yang memiliki kesamaan dalam kerajinan usaha tenun dan juga memiliki kesamaan visi dan misi dalam meningkatkan ekonomi di kelurahan kampung Bandar kecamatan senapelan kota pekanbaru.

#### **d. Meningkatkan Pendapatan**

Pendapatan merupakan salah satu unsur yang paling utama dari pembentukan laporan laba rugi dalam suatu perusahaan. Banyak yang bingung mengenai istilah pendapatan. Hal ini disebabkan pendapatan dapat diartikan sebagai revenue dan dapat juga diartikan sebagai income, maka income dapat diartikan sebagai penghasilan dan kata revenue sebagai pendapatan penghasilan maupun keuntungan. Pendapatan sangat berpengaruh bagi keseluruhan hidup perusahaan, semakin besar pendapatan yang diperoleh maka semakin besar kemampuan perusahaan untuk membiayai segala pengeluaran dan kegiatan-kegiatan yang akan dilakukan oleh perusahaan. Selain itu pendapatan juga berpengaruh terhadap laba rugi perusahaan yang tersaji dalam laporan laba rugi maka, pendapatan adalah darah kehidupan dari suatu perusahaan.

#### Hak Cipta Dilindungi Undang-Undang

1. Dilarang mengutip sebagian atau seluruh karya tulis ini tanpa mencantumkan dan menyebutkan sumber:
  - a. Pengutipan hanya untuk kepentingan pendidikan, penelitian, penulisan karya ilmiah, penyusunan laporan, penulisan kritik atau tinjauan suatu masalah.
  - b. Pengutipan tidak merugikan kepentingan yang wajar UIN Suska Riau.
2. Dilarang mengumumkannya dan memperbanyak sebagian atau seluruh karya tulis ini dalam bentuk apapun tanpa izin UIN Suska Riau.



## Hak Cipta Dilindungi Undang-Undang

1. Dilarang mengutip sebagian atau seluruh karya tulis ini tanpa mencantumkan dan menyebutkan sumber:
  - a. Pengutipan hanya untuk kepentingan pendidikan, penelitian, penulisan karya ilmiah, penyusunan laporan, penulisan kritik atau tinjauan suatu masalah.
  - b. Pengutipan tidak merugikan kepentingan yang wajar UIN Suska Riau.
2. Dilarang mengemukakan dan memperbanyak sebagian atau seluruh karya tulis ini dalam bentuk apapun tanpa izin UIN Suska Riau.

Dalam kamus besar bahasa Indonesia pendapatan adalah hasil kerja (usaha atau sebagainya).<sup>11</sup> Sedangkan pendapatan dalam kamus manajemen adalah uang yang diterima oleh perorangan, perusahaan dan organisasi lain dalam bentuk upah, gaji, sewa, bunga, komisi, ongkos dan laba.<sup>12</sup> Pendapatan adalah jumlah yang dibebankan kepada langganan untuk barang dan jasa yang dijual.<sup>13</sup> Pendapatan adalah aliran masuk aktiva atau pengurangan utang yang diperoleh dari hasil penyerahan barang atau jasa kepada para pelanggan.<sup>14</sup>

Pendapatan adalah kenaikan modal perusahaan akibat penjualan produk perusahaan.<sup>15</sup> Arus masuk aktiva atau peningkatan lainnya atas aktiva atau penyelesaian kewajiban entitas (atau kombinasi dari keduanya) dari pengirim barang, pemberian jasa, atau aktivitas lainnya yang merupakan operasi utama atau operasi sentral perusahaan.<sup>15</sup>

Pendapatan adalah pendapatan uang yang diterima dan diberikan kepada subjek ekonomi berdasarkan prestasi-prestasi yang diserahkan yaitu berupa pendapatan dari profesi yang dilakukan sendiri atau usaha perorangan dan pendapatan dari kekayaan. Besarnya pendapatan seseorang bergantung pada jenis pekerjaannya.<sup>16</sup>

Soekartawi menjelaskan pendapatan akan mempengaruhi banyaknya barang yang dikonsumsi, bahwa sering kali dijumpai dengan bertambahnya pendapatan, maka barang yang dikonsumsi bukan saja bertambah, tapi juga kualitas barang tersebut ikut menjadi perhatian. Misalnya sebelum adanya penambahan pendapatan beras yang dikonsumsi adalah kualitas yang kurang baik, akan tetapi

<sup>11</sup> Departemen Pendidikan dan Kebudayaan, Kamus Besar Bahasa Indonesia, (Jakarta: Balai Pustaka, 2008), hal. 185

<sup>12</sup> BN. Marbun, Kamus Manajemen, (Jakarta: Pustaka Sinar Harapan, 2003), hal. 230

<sup>13</sup> Soemarso S.R Akuntansi Suatu Pengantar. Edisi Lima. Jakarta: Salemba Empat (2009, hal.54)

<sup>14</sup> Ibid

<sup>15</sup> Ibid

<sup>16</sup> Sadono Sukirno, Teori Pengantar Mikro Ekonomi, Rajagrafindo Persada, Jakarta, 2006, hal. 47

**Hak Cipta Dilindungi Undang-Undang**

1. Dilarang mengutip sebagian atau seluruh karya tulis ini tanpa mencantumkan dan menyebutkan sumber:
  - a. Pengutipan hanya untuk kepentingan pendidikan, penelitian, penulisan karya ilmiah, penyusunan laporan, penulisan kritik atau tinjauan suatu masalah.
  - b. Pengutipan tidak merugikan kepentingan yang wajar UIN Suska Riau.
2. Dilarang mengumumkan dan memperbanyak sebagian atau seluruh karya tulis ini dalam bentuk apapun tanpa izin UIN Suska Riau.

setelah adanya penambahan pendapatan maka konsumsi beras menjadi kualitas yang lebih baik.<sup>17</sup>

Tingkat pendapatan merupakan salah satu kriteria maju tidaknya suatu daerah. Bila pendapatan suatu daerah relatif rendah, dapat dikatakan bahwa kemajuan dan kesejahteraan tersebut akan rendah pula. Kelebihan dari konsumsi maka akan disimpan pada bank yang tujuannya adalah untuk berjaga-jaga apabila baik kemajuan dibidang pendidikan, produksi dan sebagainya juga mempengaruhi tingkat tabungan masyarakat. Demikian pula hanya bila pendapatan masyarakat suatu daerah relatif tinggi, maka tingkat kesejahteraan dan kemajuan daerah tersebut tinggi pula.<sup>18</sup>

Berdasarkan pengertian menurut para ahli diatas dapat disimpulkan bahwa pendapatan adalah arus kas masuk yang berasal dari kegiatan normal perusahaan dalam penciptaan barang atau jasa yang mengakibatkan kenaikan aktiva dan penurunan kewajiban.

Sedangkan menurut Boediono pendapatan seseorang dipengaruhi oleh beberapa faktor, antara lain dipengaruhi:<sup>19</sup>

- 1) Jumlah faktor-faktor produksi yang dimiliki yang bersumber pada, hasil-hasil tabungan tahun ini dan warisan atau pemberian.
- 2) Harga per unit dari masing-masing faktor produksi, harga ini ditentukan oleh penawaran dan permintaan di pasar faktor produksi.
- 3) Hasil kegiatan anggota keluarga sebagai pekerjaan sampingan.

Tingkat pendapatan mempengaruhi tingkat konsumsi masyarakat. Hubungan antara pendapatan dan konsumsi merupakan suatu hal yang sangat penting dalam berbagai permasalahan ekonomi. Kenyataan menunjukkan bahwa pengeluaran konsumsi meningkat dengan naiknya pendapatan, dan sebaliknya jika pendapatan turun,

<sup>17</sup> Soekartawi, Faktor-faktor Produksi, Jakarta: Salemba Empat, (2012), hal. 132

<sup>18</sup> Mahyu Danil, "Pengaruh Pendapatan Terhadap Tingkat Konsumsi pada Pegawai Negeri Sipil di Kantor Bupati Kabupaten Bireuen", *Journal Ekonomika Universitas Almuslim Bireuen Aceh*, Vol. IV No. 7: 9.

## Hak Cipta Dilindungi Undang-Undang

1. Dilarang mengutip sebagian atau seluruh karya tulis ini tanpa mencantumkan dan menyebutkan sumber:
  - a. Pengutipan hanya untuk kepentingan pendidikan, penelitian, penulisan karya ilmiah, penyusunan laporan, penulisan kritik atau tinjauan suatu masalah.
  - b. Pengutipan tidak merugikan kepentingan yang wajar UIN Suska Riau.
2. Dilarang mengumumkan dan memperbanyak sebagian atau seluruh karya tulis ini dalam bentuk apapun tanpa izin UIN Suska Riau.

pengeluaran konsumsi juga turun. Tinggi rendahnya pengeluaran sangat tergantung kepada kemampuan keluarga dalam mengelola penerimaan atau pendapatannya.<sup>20</sup>

Distribusi pendapatan adalah penyaluran atau pembelanjaan masyarakat untuk kebutuhan konsumsi. Kurangnya distribusi pendapatan dapat menimbulkan daya beli rendah, terjadinya tingkat kemiskinan, ketidakadilan, kelaparan dan lain-lain yang akhirnya akan menimbulkan anti pati golongan masyarakat yang berpendapatan rendah terhadap yang berpendapatan tinggi, sehingga akan menimbulkan kecemburuan sosial di dalam masyarakat.<sup>21</sup>

#### e. Ekonomi Keluarga

Pengertian ekonomi keluarga menurut beberapa ahli diantaranya adalah sebagai berikut : Abraham Maslow mengartikan bahwa ekonomi merupakan salah satu bidang pengkajian yang mencoba menyelesaikan masalah keperluan atas kehidupan manusia melalui pengembangan segala sumber ekonomi yang ada dengan berasaskan prinsip serta teori tertentu dalam suatu sistem ekonomi yang dianggap efektif dan efisien. Menurut Abraham Smith, ekonomi adalah penyelidikan tentang keadaan dan sebab adanya kekayaan negara. Menurut Mill J , ekonomi adalah sains praktikel tentang pengeluaran dan penagihan. Paula Samuelson mendefinisikan ekonomi sebagai cara-cara yang dilakukan oleh manusia dan kelompoknya untuk memanfaatkan sumber-sumber yang terbatas untuk memperoleh berbagai komoditi dan mendistribusikannya untuk dikonsumsi oleh masyarakat. Sedangkan menurut Hermawan Kartajaya, ekonomi adalah platform dimana sektor industri melekat di atasnya.<sup>22</sup>

<sup>20</sup> Boediono, Pengantar Ekonomi, (Jakarta: Erlangga, 2002), hal. 150

<sup>21</sup> Mahyu Danil, "Pengaruh Pendapatan Terhadap Tingkat Konsumsi pada Pegawai Negeri Sipil di Kantor Bupati Kabupaten Bireuen", *Journal Ekonomika Universitas Almuslim Bireuen Aceh*, Vol. IV No. 7: 9.

<sup>22</sup> Sugiarto, et al, *Ekonomi Mikro*, Jakarta : PT Gramedia Pustaka Utama, 2002, h. 1.

Secara umum bisa dikatakan ekonomi adalah sebuah bidang pengkajian tentang pengurusan sumber daya baik individu maupun kelompok untuk meningkatkan kesejahteraan hidup. Kata ekonomi sendiri berasal dari bahasa Yunani yaitu Oikos yang berarti rumah tangga dan Nomos yang berarti aturan.

Sedangkan ilmu ekonomi adalah suatu telaah mengenai individu-individu dan masyarakat dalam memenuhi kebutuhannya dengan menggunakan sumber daya yang terbatas sebagai konsekuensi dari adanya kelangkaan.<sup>23</sup>

Ilmu ekonomi dibagi menjadi dua, yaitu ekonomi mikro dan ekonomi makro. Ekonomi mikro adalah cabang ilmu ekonomi yang mempelajari aktifitas-aktifitas perekonomian yang bersifat bagian kecil yang memusatkan perhatiannya pada masalah bagaimana konsumen akan mengalokasikan pendapatannya yang terbatas terhadap berbagai macam barang dan jasa yang dibutuhkan untuk memperoleh kepuasan maksimum. Sedangkan ekonomi makro memiliki cakupan yang lebih luas, yaitu bagian ilmu ekonomi yang mempelajari mekanisme bekerjanya perekonomian secara keseluruhan.<sup>24</sup>

Keluarga merupakan organisasi sosial yang paling penting dalam kelompok sosial. Keluarga merupakan lembaga yang paling pertama dan utama dalam mengembangkan, mengasuh atau membimbing anak demi kelangsungan hidupnya. Hal itu karena dalam keluargalah anak pertama mengenal dunia dan lingkungan serta keluarga sebagai dasar bagi perkembangan anak selanjutnya untuk dapat hidup di lingkungan atau masyarakat luas. Selain itu keluarga juga merupakan suatu keharusan yang diwajibkan oleh agama.

Sebagai unit terkecil dalam masyarakat, keluarga memiliki kewajiban untuk memenuhi kebutuhan-kebutuhan anaknya yang meliputi agama, psikologi, sandang, pangan dan sebagainya. Adapun

<sup>23</sup> Ibid

<sup>24</sup> Ismawanto, "Ekonomi Mikro dan Makro",

**Hak Cipta Dilindungi Undang-Undang**

1. Dilarang mengutip sebagian atau seluruh karya tulis ini tanpa mencantumkan dan menyebutkan sumber:
  - a. Pengutipan hanya untuk kepentingan pendidikan, penelitian, penulisan karya ilmiah, penyusunan laporan, penulisan kritik atau tinjauan suatu masalah.
  - b. Pengutipan tidak merugikan kepentingan yang wajar UIN Suska Riau.
2. Dilarang mengumumkan dan memperbanyak sebagian atau seluruh karya tulis ini dalam bentuk apapun tanpa izin UIN Suska Riau.

tujuan dari membentuk sebuah keluarga adalah untuk mewujudkan kesejahteraan bagi semua anggota keluarganya dan membentuk keluarga yang baik dan mulia, sakinah, mawaddah, warahmah. Sakinah adalah ketenangan, kehebatan atau percaya diri dan kedamaian. Mawaddah adalah kelembutan tindakan, kelembutan hati, kecerahan wajah, tawadhu, kejernihan pikiran, kasih sayang, empati, kesenangan dan ketenangan. Rahmah adalah kerelaan berkorban, keikhlasan memberi, memelihara, kesediaan saling memahami, memelihara, saling mengerti, kemauan untuk saling menjaga perasaan.

Dari uraian di atas dapat disimpulkan bahwa ekonomi keluarga adalah bidang pengkajian tentang pengelolaan sumber daya untuk memenuhi kelangsungan hidup sebuah keluarga (dalam lingkup individual atau skala kecil) dan termasuk dalam bidang ekonomi mikro. Dapat pula ekonomi keluarga disimpulkan sebagai suatu kajian tentang upaya manusia dalam memenuhi kebutuhan-kebutuhannya melalui aktifitas-aktifitas yang dilakukan oleh seseorang yang bertanggung jawab atas kebutuhan dan kebahagiaan bagi kehidupannya (sekelompok komunitas dari masyarakat).<sup>25</sup>

## B. Kajian Terdahulu

Mengenai Aktivitas usaha tenun songket Melayu terhadap peningkatan pendapatan ekonomi keluarga perlu dioptimalkan dengan mencari penelitian yang terkait dengan tema tersebut. Adapun penelitian terdahulu yang telah dilakukan yang terkait dengan usaha tenun kain songket melayu terhadap peningkatan ekonomi komunitas ibu-ibu adalah sebagai berikut

1. Skripsi suriani pada tahun 2012 dengan judul pemberdayaan masyarakat pengrajin tenun songket di desa kampung panjang kecamatan telawi oleh dinas perindustrian kabupaten batubara.

<sup>25</sup> Mizan El Anies, "Hubungan Ekonomi Keluarga Dengan Pendidikan Agama Islam", <http://www.perkuliahan.com/makalah->

Permasalahan usaha tenun songket melayu winda adalah usaha kerajinan tangan yang mengolah bahan baku menjadi barang jadi atau setengah jadi berupa lembaran kain songket yaitu kain songket yang terbuat dari benang katun dengan motif benang emas atau benang perak dengan menggunakan alat tradisional ATBM (Alat Tenun Bukan Mesin). Pada usaha tenun songket melayu winda ini diproduksi kain mama/papa, setelan pengantin dan souvenir dengan beraneka model-model motif .

2. Skripsi Siska Ariyani Shofi Pada Tahun 2019 dengan judul Peran Industri Kecil Dalam Meningkatkan Perekonomian Masyarakat Menurut Prespektif Ekonomi Islam (Studi Kasus Pada Usaha Konveksi Jilbab Di Desa Pendosawalan Kecamatan Kalinyamatan Kabupaten Jepara).

Permasalahan Peran industry kecil konveksi jilbab di desa pendosawalan berperan dalam :

- a. menciptakan lapangan pekerjaan dan menyerap tenaga kerja bagi masyarakat desa pendosawalan dan sekitarnya terutama ibu rumah tangga.
- b. meningkatkan pendapatan masyarakat desa pendosawalan yang awalnya tidak mempunyai pendapatan sekarang membantu meningkatkan ekonomi keluarga.
- c. meningkatkan perekonomian masyarakat karena yang dahulunya desa tersebut adalah desa yang banyak dengan pengangguran dengan tingkat kejahatan yang tinggi sekarang sudah berubah menjadi desa setara penghasilan jilbab.

3. Skripsi Refi afrinengsih pada tahun 2014 dengan judul kehidupan sosial ekonomi wanita pengrajin songket dikecamatan silungkang kota sawahlunto.

Permasalahan factor yang mendorong wanita silungkang bekerja sebagai pengrajin songket, yakni factor ekonomi terutama karena sumber keuangan keluarga yang bersumber dari penghasilan suami tidaklah memadai. Penghasilan para suami di silungkang tidak mencukupi kebutuhan hidup. Hal ini terutama karena kebanyakan mereka bekerja sebagai pedagang, berladang dan merantau.



Karena keunikan budaya dan khas sebagai perajin kain tenun tradisional. Sebagai pelaku bisnis perajin banyak menghadapi masalah pada pengelolaan marketing mix yaitu 4 P (Product, Price, Place & Promotion). Tujuan penelitian ini untuk mengetahui permasalahan dari hambatan yang dihadapi kelompok perajin Desa Sade, dalam mengembangkan bisnis kain tenun tradisional. Metode analisis yang digunakan adalah diagram Fishbone, mencari akar penyebab masalah. Hasil permasalahan yang dihadapi faktor utamanya adalah manajemen kualitas dengan pendekatan manajemen pemasaran, dan faktor pendukungnya seperti kualitas bahan baku, metode pengerjaan sangat tradisional, permodalan penentuan harga dan saluran distribusi, belum efektif dan efisien, serta kurangnya promosi. Kesimpulannya hambatan dalam mengembangkan ekonomi kreatif adalah manajemen kualitas dengan pendekatan marketing mix. Saran untuk perajin, pemerintah dan mitra kerja adalah perlu melakukan inovasi bauran pemasaran. Keterbatasan penelitian ini belum diketahuinya bagaimana strategi bisnis untuk kestabilan pasar di era revolusi industri 4.0.

### C. Kerangka pemikiran

Kerangka fikir adalah penjelasan tentang variabel yang akan dijadikan tolak ukur penelitian dilapangan yang disesuaikan dengan rumusan masalah.

Dalam kerangka pikir perubahan dicantumkan hanya sebatas yang diteliti dan dapat dikutip dari dua atau lebih karya tulis atau bacaan. Kerangka teori sebaiknya menggunakan acuan yang berhubungan dengan permasalahan yang diteliti dan acuan-acuan yang berupa hasil penelitian terdahulu. Semakin banyak sumber bacaan semakin baik.

**Hak Cipta Dilindungi Undang-Undang**

1. Dilarang mengutip sebagian atau seluruh karya tulis ini tanpa mengutip sumbernya dan menyebutkan sumber:
  - a. Pengutipan hanya untuk kepentingan pendidikan, penelitian, penulisan karya ilmiah, penyusunan laporan, penulisan kritik atau tinjauan suatu masalah.
  - b. Pengutipan tidak merugikan kepentingan yang wajar UIN Suska Riau.
2. Dilarang mengumumkan dan memperbanyak sebagian atau seluruh karya tulis ini dalam bentuk apapun tanpa izin UIN Suska Riau.

**Gambar 2.1 skema kerangka fikir penelitian**

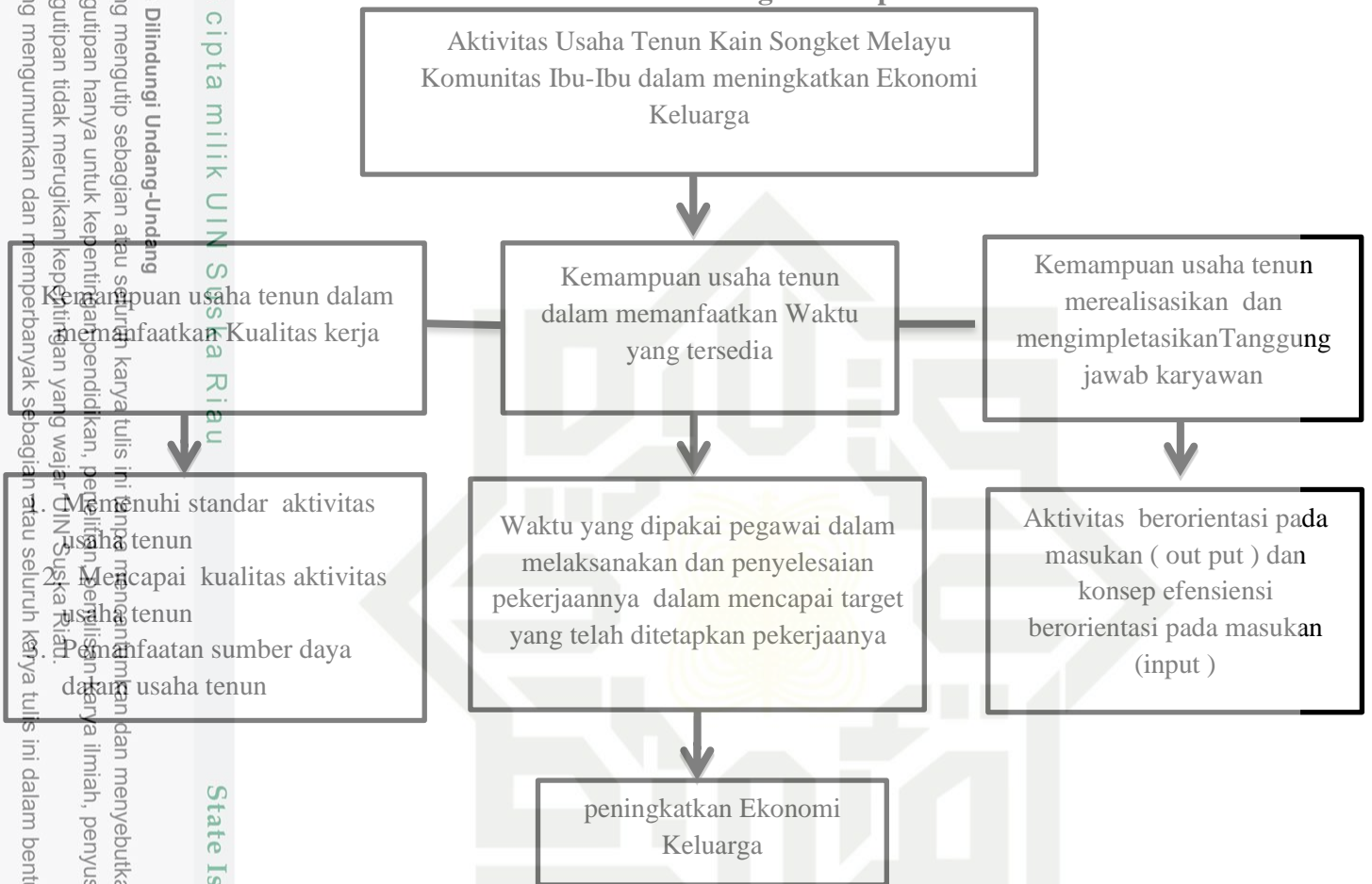

Sumber : Teori moch As'and ada beberapa indicator Aktivitas yang dapat dinilai untuk mengetahui tingkat evektivitas atas pencapaian sasaran.

## J. Konsep operasional

Berdasarkan dengan judul penelitian Aktivitas usaha tenun kain songket melayu komunitas ibu-ibu dalam meningkatkan pendapatan ekonomi keluarga maka rumusan operasionalnya adalah kemampuan usaha tenun songket Melayu dalam meningkatkan pendapatan ekonomi komunitas ibu-ibu berdasarkan pemanfaatan kualitas kerja, waktu dan tanggung jawab.

### Hak Cipta Dilindungi Undang-Undang

1. Dilarang mengutip sebagian atau seluruh karya tulis ini tanpa mencantumkan dan menyebutkan sumber:
  - a. Pengutipan hanya untuk kepentingan pendidikan, penelitian, penulisan karya ilmiah, penyusunan laporan, penulisan kritik atau tinjauan suatu masalah.
  - b. Pengutipan tidak merugikan kepentingan yang wajar UIN Suska Riau.
2. Dilarang mengumumkan dan memperbanyak sebagian atau seluruh karya tulis ini dalam bentuk apapun tanpa izin UIN Suska Riau.



1. Dilarang mengutip sebagian atau seluruh karya tulis ini tanpa mencantumkan dan menyebutkan sumber:
  - a. Pengutipan hanya untuk kepentingan pendidikan, penelitian, penulisan karya ilmiah, penyusunan laporan, penulisan kritik atau tinjauan suatu masalah.
  - b. Pengutipan tidak merugikan kepentingan yang wajar UIN Suska Riau.
2. Dilarang mengumumkan dan memperbanyak sebagian atau seluruh karya tulis ini dalam bentuk apapun tanpa izin UIN Suska Riau.

### BAB III METODE PENELITIAN

Metodologi penelitian adalah tata cara bagaimana suatu penelitian dilaksanakan, seperangkat pengetahuan tentang langkah-langkah sistematis dan logis tentang pencarian data yang berkenaan dengan masalah tertentu untuk diolah, dianalisis, diambil keputusan dan dicarikan cara pemecahannya.

#### A. Jenis dan Pendekatan Penelitian

Jenis penelitian yang digunakan dalam penelitian ini adalah penelitian kualitatif. Dengan menggunakan pendekatan penelitian deskriptif kualitatif yang mana penulis akan menggambarkan fenomena-fenomena serta hal-hal yang terjadi dilapangan. Selain itu, penelitian kualitatif adalah suatu jenis penelitian yang menghasilkan temuan-temuan yang tidak ditemukan oleh alat kuantitatif lainnya.<sup>26</sup>

#### B. Lokasi dan Waktu Penelitian

Lokasi penelitian di Kelurahan **Kampung Bandar Kecamatan senapelan Kota Pekanbaru**. Waktu mengadakan penelitian ini dilakukan dari waktu bulan juli 2020-Desember 2020.

#### C. Sumber Data

Dalam penelitian ini penulis akan menggunakan dua sumber data, yaitu:

1. Data primer yaitu data yang penulis peroleh dari hasil wawancara dan observasi.
2. Data sekunder yaitu data yang di peroleh dari instansi yang terkait melalui laporan-laporan, buku-buku dan lain-lain yang terkait dengan permasalahan penelitian

<sup>26</sup>Rulam Ahmadi, *Metodelogi Penelitian Kualitatif*, (Jakarta: Ar-Ruzz Media, 2016), hlm

**Hak Cipta Dilindungi Undang-Undang**

1. Dilarang mengutip sebagian atau seluruh karya tulis ini tanpa mencantumkan dan menyebutkan sumber:
  - a. Pengutipan hanya untuk kepentingan pendidikan, penelitian, penulisan karya ilmiah, penyusunan laporan, penulisan kritik atau tinjauan suatu masalah.
  - b. Pengutipan tidak merugikan kepentingan yang wajar UIN Suska Riau.
2. Dilarang mengemukakan dan memperbanyak sebagian atau seluruh karya tulis ini dalam bentuk apapun tanpa izin UIN Suska Riau.

**D. Informan Penelitian**

Informan penelitian adalah orang yang dimanfaatkan untuk memberikan informasi tentang situasi dan kondisi latar belakang penelitian judul penelitian<sup>27</sup>. Adapun informan dalam penelitian berjumlah 7 orang yang terdiri dari dua kategori yang pertama pemilik usaha tenun songket atau kategori 1 (satu) informan kunci yakni pemilik usaha tenun songket dan kategori kedua 6 orang sekertris, bendahara, beserta staf anggota, yang tergabung di Usaha Tenun Songket Kampung Bandar Kecamatan senapelan Kota Pekanbaru.

**E. Teknik Pengumpulan Data**

Dalam pengumpulan data, penulis menggunakan teknik-teknik sebagai berikut :

**1. Observasi**

Observasi adalah kemampuan seseorang untuk menggunakan pengamatannya melalui hasil kerja pancaindra mata serta dibantu dengan pancaindra lainnya<sup>28</sup>. Adapun observasi yang dilakukan dalam penelitian ini adalah:

- a. Mengamati secara langsung kegiatan di usaha tenun Melayu melayu di Kelurahan kampung bandar.
- b. Mengamati secara langsung keadaan yang ada di Kelurahan kampung bandar kecamatan senapelan

**2. Wawancara**

Model wawancara yang digunakan pada penelitian ini ialah wawancara struktur, wawancara ini dilakukan oleh peneliti dengan cara terlebih dahulu mempersiapkan bahan pertanyaan yang akan diajukan dalam wawancara.<sup>29</sup> Adapun tehnik wawancara dengan menggunakan pertanyaan 5W + 1 H antara lain: apa, siapa, kapan, dimana mengapa, dan bagaimana. Serta fokus wawancara ialah mengenai kontribusi yang

<sup>27</sup> Muhamad Idrus, *Metode Penelitian Ilmu Sosial*, (Jakarta: Penerbit Erlangga. 2009), hlm

<sup>28</sup> Burhan bungin, *Metodelogi Penelitian Kualitatif Komunikasi, Ekonomi dan Kebijakan Publik Serta Ilmu-Ilmu Sosial lainnya*, (Jakarta: Kencana, 2005), hlm 133

<sup>29</sup> Muhamad Idrus, *Op. Cit* hlm 107

diberikan oleh usaha sepatu kulit dalam memberdayakan ekonomi masyarakat itu sendiri.

### 3. Dokumentasi.

Jenis dokumentasi yang penulis gunakan pada penelitian ini antara lain buku, internet, jurnal, foto-foto, serta dokumentasi pemerintah. Penggunaan dokumentasi ini diberikan dengan apa yang disebut analisis isi. Cara menganalisis isi dokumentasi ialah memeriksa dokumen secara sistematis. Mengambil data penting di Kelurahan kampung Bandar Kecamatan Rumbai Pesisir sebagai data panduan dan pendukung penelitian.

## F. Validitas Data

Dalam melakukan pemeriksaan terhadap data penelitian yang telah didapat, maka digunakan langkah-langkah untuk menguji keabsahan data atau kesimpulan, dari hasil dan penelitian diperlukan pemeriksaan ulang terhadap data yang telah terkumpul. Teknik untuk memeriksa atau mengukur tingkat kredibilitas penelitian ini maka peneliti menggunakan:

1. Ketekunan pengamatan, yakni memfokuskan pada persoalan yang dibahas dalam penelitian. Ketekunan pengamatan juga dilakukan guna untuk memahami lebih dalam persoalan penelitian, serta untuk mengantisipasi keberadaan subjek apakah berdusta atau berpura-pura.
2. Triangulasi diartikan sebagai pengecekan data dari berbagai sumber dengan berbagai cara di berbagai waktu. Dengan demikian terdapat triangulasi sumber, triangulasi teknik pengumpulan data dan waktu.<sup>30</sup> Pada dasarnya peneliti melakukan triangulasi ini dengan melakukan pengecekan data ulang informasi yang diperoleh dilapangan, baik dengan cara membandingkan (misalnya data hasil pengamatan dengan hasil wawancara), dan tentunya semakin banyak

<sup>30</sup>Prof. Dr. Sugiyono, *metode Penelitian kuantitatif Kualitatif dan R&D*, (Bandung: Alfabeta, 2012), hlm 237

informan, tentu semakin banyak pula informasi yang diperoleh dalam penelitian.

## G. Teknik Analisis Data

Analisis data merupakan upaya yang dilakukan dengan jalan bekerja dengan data, mengorganisasikan data, memilah-milahkannya menjadi satuan yang dapat dikelola, mencari dan menemukan pola, menemukan apa yang penting dan apa yang dipelajari, dan memutuskan apa yang diceritakan kepada orang lain.<sup>31</sup>

Mendesripsikan data adalah menggambarkan data yang ada guna memperoleh bentuk nyata dari responden, sehingga lebih mudah dimengerti peneliti atau orang lain yang tertarik dengan hasil penelitian yang dilakukan. Jika data tersebut kualitatif, maka deskriptif ini dilakukan dengan menggambarkan peneliti berada pada tahap mendeskripsikan apa yang dilihat, didengar, dirasakan, dan ditanyakan sehingga segala yang diketahuinya serba sepiantas. Sedangkan jika data itu bersifat kuantitatif dalam bentuk angka, maka cara mendeskripsikan data dapat dilakukan dengan menggunakan statistik deskriptif.

Tahapan yang harus dikerjakan dalam menganalisis data penelitian kualitatif, yaitu:

### 1. Reduksi data

Mereduksi data merupakan kegiatan merangkum, memilah hal-hal pokok, memfokuskan pada hal yang penting dan mencari tema dan polanya. Data yang telah direduksi akan memberikan gambaran lebih jelas dan memudahkan untuk melakukan pengumpulan data.

### 2. Paparan data

Pemaparan data sebagai sekumpulan informasi tersusun, dan memberi kemungkinan adanya penarikan kesimpulan dan pengambilan tindakan

### 3. Penarikan kesimpulan dan verifikasi Penarikan

Kesimpulan merupakan hasil penelitian yang menjawab fokus penelitian berdasarkan hasil analisa data.<sup>32</sup> Jadi analisis yang digunakan

<sup>31</sup> *Ibid*, hlm.200

<sup>32</sup> Imam Gunawan, *Metode Penelitian Kualitatif*, (Jakarta: PT. Bumi Aksara, 2013). hlm.

oleh penulis adalah analisis data kualitatif. Setelah memperoleh data dari lapangan kemudian disusun secara sistematis, serta selanjutnya penulis akan menganalisa data tersebut dengan cara menggambarkan fakta dan gejala yang ada di lapangan, kemudian data tersebut dianalisis, sehingga dapat dipahami secara jelas kesimpulan akhirnya.

**Hak Cipta Dilindungi Undang-Undang**

1. Dilarang mengutip sebagian atau seluruh karya tulis ini tanpa mencantumkan dan menyebutkan sumber:
  - a. Pengutipan hanya untuk kepentingan pendidikan, penelitian, penulisan karya ilmiah, penyusunan laporan, penulisan kritik atau tinjauan suatu masalah.
  - b. Pengutipan tidak merugikan kepentingan yang wajar UIN Suska Riau.
2. Dilarang mengumumkan dan memperbanyak sebagian atau seluruh karya tulis ini dalam bentuk apapun tanpa izin UIN Suska Riau.



1. Dilarang mengutip sebagian atau seluruh karya tulis ini tanpa mencantumkan dan menyebutkan sumber:
  - a. Pengutipan hanya untuk kepentingan pendidikan, penelitian, penulisan karya ilmiah, penyusunan laporan, penulisan kritik atau tinjauan suatu masalah.
  - b. Pengutipan tidak merugikan kepentingan yang wajar UIN Suska Riau.
2. Dilarang mengemukakan dan memperbanyak sebagian atau seluruh karya tulis ini dalam bentuk apapun tanpa izin UIN Suska Riau.

## BAB IV

### GAMBARAN UMUM LOKASI PENELITIAN

#### A. Sejarah perkembangan Kelurahan Kampung Bandar

Perkembangan kelurahan kampung Bandar, yang sebelumnya bernama kampung bukit, adalah sebuah kawasan kota lama dan “titik nol” dalam lintasan sejarah lahirnya pekanbaru.

Sosok tua kelurahan kampung Bandar telah menjadikannya sebagai teras penghubung khazanah dalam pencitraan kawasan yang memikat dan melahirkan akulturasi budaya yang heterogen di dalam komunitas masyarakat kampung Bandar yang lazim disebut puak senapelan.

Sebagai salah satu kampung atau permukiman awal yang menjadi inti dari pertumbuhan kota pekanbaru, kampung Bandar, yang dikala itu dikenal dengan andar senapelan merupakan lamaan kesejarahan sebuah imperium tamadun melayu di abad 16 silam. Bermula dari jejak sejarahnya dimasa lalu sebagai pusat pemerintahan maupun perdagangan di abad ke 16, jauh sebelum pekan yang baharoe ini terlahir, kawasan ini sudah dihuni sekumpulan masyarakat yang dipimpin oleh seorang kepala suku yang disebut batin senapelan dan membuat pemukiman di sekitar sungai senapelan, pemukiman tersebut dikenal dengan sebutan payung sekaki.<sup>33</sup>

Kelurahan kampung Bandar dengan jumlah penduduk tahun 2013 laki-laki 2.035 jiwa perempuan 1,779 jiwa total 3,814 jiwa, untuk tahun 2014 laki-laki 2.047 jiwa perempuan 1,7795 jiwa total 3,822 jiwa (profil permendagri nomor : 13 tanggal 12 maret 2007 terlampir).

Dalam upaya peningkatan kesejahteraan masyarakat, kelurahan kampung Bandar merupakan salah satu kelurahan yang ditetapkan pemerintah provinsi riau sebagai penerima dana usaha kelurahan tahun anggaran 2008. Dana usaha kelurahan itu sendiri dikelola oleh masyarakat dalam kegiatan usaha ekonomi kelurahan simpan pinjam atau di singkat UEK-SP yang dibentuk oleh masyarakat setempat sebagai wujud peran aktif dalam perencanaan, pelaksanaan,

<sup>33</sup> Dokumentasi Kelurahan Kampung Bandar, Juli 2020

**Hak Cipta Dilindungi Undang-Undang**

1. Dilarang mengutip sebagian atau seluruh karya tulis ini tanpa mencantumkan dan menyebutkan sumber:
  - a. Pengutipan hanya untuk kepentingan pendidikan, penelitian, penulisan karya ilmiah, penyusunan laporan, penulisan kritik atau tinjauan suatu masalah.
  - b. Pengutipan tidak merugikan kepentingan yang wajar UIN Suska Riau.
2. Dilarang mengumumkan dan memperbanyak sebagian atau seluruh karya tulis ini dalam bentuk apapun tanpa izin UIN Suska Riau.

pengawasan, pengembangan, dan pelestarian dana usaha kelurahan tersebut, maka pada tanggal 23 juni 2008 dibentuk UEK-SP Bandar bertuah kelurahan kampung Bandar dalam forum musyawarah kelurahan yang disahkan oleh walikota pekanbaru berdasarkan surat keputusan kelurahan kampung Bandar kecamatan senapelan kota pekanbaru : 07/BD-VI/2008.(profil UEK-SP serta kegiatan terlampir).

Kelurahan kampung Bandar mempunyai penduduk + 3.456 jiwa, data tersebut didapat pada pemilihan PILPRES 2014 (Dalam PPS kelurahan kampung Bandar). Dalam berbagai aspek penduduk kelurahan kampung Bandar adalah kebanyakan berdagang. Berdasarkan data kelurahan kampung Bandar tahun 2014.<sup>34</sup>

Dalam tahun yang sama kelurahan kampung Bandar juga membentuk suatu lembaga keswadayaan masyarakat marhum pekan (LKM-MP) melalui program PMPM mandiri pada tanggal 01 Desember 2008, ini merupakan proses berkelanjutan yang menuntut peran aktif seluruh komponen masyarakat, termasuk pihak swasta, pemerintah, warga masyarakat pada umumnya, maupun berbagai kelompok peduli lainnya. Oleh karenanya, semua orang sesungguhnya memiliki hak dan kewajiban yang sama untuk turut serta dalam berbagai upaya peningkatan kesejahteraan masyarakat khususnya dalam penanggulangan kemiskinan (AD/ART serta profil kegiatan terlampir )

Kelurahan kampung Bandar dipilih dari kecamatan senapelan, senapelan sebagai peserta perlombaan kelurahan tingkat kota pekanbaru berdasarkan surat kecamatan senapelan Nomor : 600/ KSP-PMK/79 perihal penyelenggaraan perlombaan Desa atau kelurahan tahun 2015 tanggal 26 feburuari 2015

**B. Geografis wilayah**

Kelurahan	: kampung bandar
Kecamatan	: senapelan
Kota	: pekanbaru
Provinsi	: riau

<sup>34</sup> Dokumentasi Kelurahan Kampung Bandar, Juli 2020

**Hak Cipta Dilindungi Undang-Undang**

1. Dilarang mengutip sebagian atau seluruh karya tulis ini tanpa mencantumkan dan menyebutkan sumber:
  - a. Pengutipan hanya untuk kepentingan pendidikan, penelitian, penulisan karya ilmiah, penyusunan laporan, penulisan kritik atau tinjauan suatu masalah.
  - b. Pengutipan tidak merugikan kepentingan yang wajar UIN Suska Riau.
2. Dilarang mengumumkan dan memperbanyak sebagian atau seluruh karya tulis ini dalam bentuk apapun tanpa izin UIN Suska Riau.

**1. Batas- batas wilayah**

Sebelah utara	: sungai Melayu
Sebelah selatan	: kelurahan padang terubuk
Sebelah barat	: kelurahan kampung dalam
Sebelah timur	: kelurahan kampung baru

**2. Pembagian wilayah**

Dengan luas wilayah kelurahan 0,97 KM<sup>2</sup> kelurahan kampung Bandar membagi wilayahnya ke dalam 8 ( delapan) RW dan 29 ( dua puluh Sembilan ) RT sebagai berikut:

**TABEL 4.1 PEMBAGIAN WILAYAH  
KELURAHAN KAMPUNG BANDAR**

NO	Pembagian wilayah	Jumlah RT
1	RW 01	5
2	RW 02	6
3	RW 03	4
4	RW 04	3
5	RW 05	2
6	RW 06	3
7	RW 07	3
8	RW 08	5
Total		29

Sumber: daftar isian kelurahan kampung Bandar tahun 2020.<sup>35</sup>

**3. Tata guna lahan**

**Tabel 4.2 Tata guna lahan kelurahan  
kampung Bandar**

No	Pengunaan lahan
1	Lahan permukiman
2	Lahan pekuburan
3	Lahan pertanian
4	Lahan perkantoran
5	Lahan prasarana umum

Sumber : daftar isian kelurahan kampung Bandar tahun 2020

<sup>35</sup> Dokumentasi Kelurahan Kampung Bandar, Juli 2020

**Hak Cipta Dilindungi Undang-Undang**

1. Dilarang mengutip sebagian atau seluruh karya tulis ini tanpa mencantumkan dan menyebutkan sumber:
  - a. Pengutipan hanya untuk kepentingan pendidikan, penelitian, penulisan karya ilmiah, penyusunan laporan, penulisan kritik atau tinjauan suatu masalah.
  - b. Pengutipan tidak merugikan kepentingan yang wajar UIN Suska Riau.
2. Dilarang mengemukakan dan memperbanyak sebagian atau seluruh karya tulis ini dalam bentuk apapun tanpa izin UIN Suska Riau.

**C. Organisasi di kelurahan kampung Bandar**

Organisasi / lembaga kemasyarakatan yang terdapat di kelurahan kampung Bandar dari tingkat basis RT sampai tingkat desa masih eksis dan berjalan sesuai dengan tupoksinya masing-masing dengan melibatkan masyarakat secara aktif dalam setiap program kegiatannya dan setiap organisasi kemasyarakatan tersebut terlihat ada keterwakilan dari unsur perempuan. Bahkan tidak sedikit organisasi masyarakat secara khusus yang menangani permasalahan perempuan dan kesehatan ibu hamil ( PKK, posyandu dan Dasawisma).<sup>36</sup>

**Tabel 4.3 Lembaga kemasyarakatan kelurahan Kampung Bandar**

No	Lembaga kemasyarakatan
1	Organisasi perempuan
2	Pkk
3	Organisasi pemuda
4	Organisasi karang taruna
5	Organisasi adat ( lembaga adat melayu Riau )
6	Majelis Taklim
7	Lembaga ketahanan masyarakat kelurahan ( LKMK )

Sumber : daftar isian kelurahan kampung Bandar tahun 2020

**D. Sarana Dan Prasarana**

- a. Sarana Ekonomi Kelembagaan
  1. Program nasional PNPM Mandiri perkotaan (LKM-marhum pekan)
  2. UEK-SP (usaha ekonomi kecil simpan pinjam Bandar bertuah)
- b. Sarana pendidikan
 

jumlah TK	: 2
SD	: 2
SLTP	: 1
SMU / SEDERAJAT	: 1
- c. Sudut baca payung negeri ( Dalam ruangan kelurahan )
- d. Sudut sejarah pekanbaru tempo Doelu ( Dalam ruangan kelurahan )
- e. Sarana Kesehatan:
 

Jumlah Posyandu	: 7
Praktek umum	: 3

<sup>36</sup> Dokumentasi Kelurahan Kampung Bandar, Juli 2020

**Hak Cipta Dilindungi Undang-Undang**

1. Dilarang mengutip sebagian atau seluruh karya tulis ini tanpa mencantumkan dan menyebutkan sumber:
  - a. Pengutipan hanya untuk kepentingan pendidikan, penelitian, penulisan karya ilmiah, penyusunan laporan, penulisan kritik atau tinjauan suatu masalah.
  - b. Pengutipan tidak merugikan kepentingan yang wajar UIN Suska Riau.
2. Dilarang mengemukakan dan memperbanyak sebagian atau seluruh karya tulis ini dalam bentuk apapun tanpa izin UIN Suska Riau.

Praktek Bidan	: 1
Praktek Dokter gigi	: 1
Rumah Sakit	: 1
f. Peran serta masyarakat :	
jumlah posyandu	: 7 buah
kader yang aktif	: 35 buah
g. Sarana ibadah :	
Jumlah Mesjid	: 2 Buah
Mushol	: 5 Buah

**E. Permasalahan Di Kelurahan Kampung Bandar****1. Permasalahan Nilai-Nilai Sejarah**

Masih banyak benda-benda peninggalan terdahulu untuk dapat dijadikan sebagai benda cagar budaya.<sup>37</sup>

**2. Permasalahan Banjir**

Sering terjadinya banjir di 5 ( lima ) RW yaitu :

1. RW 0
2. RW 02
3. RW 0
4. RW 0
5. RW 08

**3. Permasalahan kesehatan**

Belum ada POSYANDU yang belum memiliki bangunan permanen

1. Tidak adanya dana penyuluhan kesehatan masyarakat dalam upaya pencegahan penyakit, sehingga masyarakat kurang memahami arti pentingnya kesehatan seperti penyakit DBD dan lain sebagainya.<sup>38</sup>

<sup>37</sup> Dokumentasi Kelurahan Kampung Bandar, Juli 2020

<sup>38</sup> Dokumentasi Kelurahan Kampung Bandar, Juli 2020

**Hak Cipta Dilindungi Undang-Undang**

© Hak cipta milik UIN Suska Riau

State Islamic University of Sultan Syarif Kasim Riau

1. Dilarang mengutip sebagian atau seluruh karya tulis ini tanpa mencantumkan dan menyebutkan sumber:
  - a. Pengutipan hanya untuk kepentingan pendidikan, penelitian, penulisan karya ilmiah, penyusunan laporan, penulisan kritik atau tinjauan suatu masalah.
  - b. Pengutipan tidak merugikan kepentingan yang wajar UIN Suska Riau.
2. Dilarang mengumumkan dan memperbanyak sebagian atau seluruh karya tulis ini dalam bentuk apapun tanpa izin UIN Suska Riau.

**4. Permasalahan administrasi pemerintah**

1. Data administrasi pemerintah belum terdata dengan baik
2. Kelurahan tidak mengelola keuangan sendiri, yang selama ini melalui kecamatan selaku SKPD yang membuat pihak kelurahan lambat dalam melakukan kegiatan.

**5. Permasalahan pedagang kaki lima**

1. Belum tertatanya penjualan pondok jagung di wilayah kampung Bandar dan kampung baru

**F. Upaya Mengatasi Permasalahan Yang Ada**

**1. Masalah kebudayaan**

1. Tidak ada pendataan tentang benda-benda sejarah oleh pemerintah baik pemerintah kecamatan sampai ke dinas kebudayaan dan pariwisata kota pekanbaru

**2. masalah banjir**

1. bekerja sama dengan dinas pekerjaan umum untuk perbaikan drainase
2. melaksanakan gotong royong bersama dengan masyarakat sekitarnya
3. menjadwalkan gotong royong masal di setiap RW minimal 1 bulan sekali

**3. permasalahan kesehatan**

1. mengadakan rapat kerja di bidang kesehatan, diharapkan dari instansi terkait yaitu puskesmas dapat mengekspos program dan permasalahan yang ada dimasyarakat dengan di ikuti oleh lurah, LPMK dan pengurus PKK kelurahan
2. Dalam mengatasi permasalahan masih banyak posyandu yang belum memiliki bangunan permanen di perlukan dukungan dari swadya masyarakat maupun APBD kota pekanbaru.

**4. Permasalahan administrasi pemerintah**

1. melakukan pembenahan administrasi data pemerintah dengan memperbarui data masing-masing RT dan RW:
2. Diberikan kelurahan dalam mengelola keuangan sendiri dalam hal ini SKPD sehingga kelurahan bisa mandiri tanpa tergantung oleh kecamatan.

1. Dilarang mengutip sebagian atau seluruh karya tulis ini tanpa mencantumkan dan menyebutkan sumber:
  - a. Pengutipan hanya untuk kepentingan pendidikan, penelitian, penulisan karya ilmiah, penyusunan laporan, penulisan kritik atau tinjauan suatu masalah.
  - b. Pengutipan tidak merugikan kepentingan yang wajar UIN Suska Riau.
2. Dilarang mengemukakan dan memperbanyak sebagian atau seluruh karya tulis ini dalam bentuk apapun tanpa izin UIN Suska Riau.

## 5. Permasalahan pedagang kaki lima

1. Diharapkan peran serta para ketua RT/RW, tokoh masyarakat serta organisasi pemuda untuk melakukan pengawasan kepada para pedagang kaki lima yang berjualan tidak pada tempatnya.<sup>39</sup>

## G. Hasil Musarembang Kelurahan Kampung Bandar Forum Infrastruktur Tahun 2015

1. Pengaspalan di jl. Panglima undan RT.02 / RW.03 Dan RT.01/ RW.04 ( dibawah jembatan Melayu III)
2. Perbaikan parit di jl.wakaf RT.02/ RW.08 (menuju sungai senapelan
3. Perbaiki parit di jl.kotabaru RT.02/ RW.03 ( menuju jl. Merbau /pintu air jembatan Melayu I )
4. Pembuatan pos Ronda di Jl. Kotabaru ( RW.02)
5. Pembuatan pos Ronda di Jl. Merbau ( RW.03 )
6. Pembuatan pos ronda di Jl. Kotabaru ( RW.04)
7. Pembuatan pos ronda di Jl. Riau I / Jl. Kampar lama (RW.05)
8. Pembuatan pos ronda di Jl. Kesehatan ( RW.06 Dan RW.07)
9. Pengadaan lampu jalan/ tanam dibawah jembatan Melayu III ( RT.02/ RW.03)
10. Pengadaan lampu jalan / tanam di Jl. Senapelan ( RT.02, RT.03, RW.06)
11. Pengadaan lampu jalan / tanam di Jl.panglima undan ( RT.02/RW.06)
12. Pavling Blok di Jl. Perdagangan RT.03 /RW.03 (lokasi petang magang )
13. Panggung / pentas hiburan anak di bawah jembatan Melayu I ( RT.03/ RW.03 )
14. Fasilitas permainan anak dibawah jembatan Melayu I ( RT.03/ RW.03)
15. Renovasi Balai desa di Jl. ( RT.03/ RW.08)

<sup>39</sup> Dokumentasi Kelurahan Kampung Bandar, Juli 2020

**Hak Cipta Dilindungi Undang-Undang**

1. Dilarang mengutip sebagian atau seluruh karya tulis ini tanpa mencantumkan dan menyebutkan sumber:
  - a. Pengutipan hanya untuk kepentingan pendidikan, penelitian, penulisan karya ilmiah, penyusunan laporan, penulisan kritik atau tinjauan suatu masalah.
  - b. Pengutipan tidak merugikan kepentingan yang wajar UIN Suska Riau.
2. Dilarang mengumumkan dan memperbanyak sebagian atau seluruh karya tulis ini dalam bentuk apapun tanpa izin UIN Suska Riau.

**H. BEBERAPA JENIS PELAYANAN SEBAGAI BERIKUT :****1. Stndar Operasional Pelayanan (SOP) Surat Keterangan Usaha Kelurahan Kampung Bandar**

**Dasar Hukum :** Perda kota pekanbaru No. 7 tahun 2000

**Persyaratan :**

1. Surat pengantar RT yang diketahui oleh RW
2. Foto copy KK + asli
3. Foto copy KTP + asli
4. Pas foto ukuran 3 x 4 = 1 lembar
5. Tanda lunas PBB tahun terakhir

**Prosedur :**

Pemohon melengkapi persyaratan dan mengurus sendiri kekantor lurah kampung Bandar untuk mendapatkan **SURAT KETERANGAN USAHA**.<sup>40</sup>

**Jangka waktu penyelesaian :**

Pengurusan di kantor lurah kampung Bandar 1 (satu) hari kerja dengan persyaratan lengkap.

**2. Standard Operasional Pelayanan (SOP) Surat Keterangan Umum Kelurahan Kampung Bandar****Dasar Hukum :**

Keputusan walikota pekanbaru Nomor : Tahun 2002 tentang pelimpahan sebagai kwenangan walikota dan lurah.

**Persyaratan :**

1. surat pengantar RT yang diketahui oleh RW
2. Foto copy KK + asli
3. Foto copy KTP + asli

**Prosedur :**

Pemohon melengkapi persyaratan dan mengurus sendiri kekantor lurah kampung Bandar untuk mendapatkan **SURAT KETERANGAN** atau **REKOMENDASI LAINYA**

**Jangka waktu penyelesaian :**

<sup>40</sup> Dokumentasi Kelurahan Kampung Bandar, Juli 2020



**Hak Cipta Dilindungi Undang-Undang**

1. Dilarang mengutip sebagian atau seluruh karya tulis ini tanpa mencantumkan dan menyebutkan sumber:
  - a. Pengutipan hanya untuk kepentingan pendidikan, penelitian, penulisan karya ilmiah, penyusunan laporan, penulisan kritik atau tinjauan suatu masalah.
  - b. Pengutipan tidak merugikan kepentingan yang wajar UIN Suska Riau.
2. Dilarang mengumumkan dan memperbanyak sebagian atau seluruh karya tulis ini dalam bentuk apapun tanpa izin UIN Suska Riau.

Pengurusan di kantor lurah kampung Bandar 1 ( satu) hari dengan persyaratan lengkap

### 3. **Standard Operasional Pelayanan (SOP) Surat Keterangan Nikah Kelurahan Kampung Bandar**

**Dasar Hukum :**

- a. Undang-undang No.23 tahun 2006 tentang administrasi kependudukan
- b. Peraturan pemerintah No. 37 tahun 2007 tentang pelaksanaan UU No. 23 tahun 2006 tentang administrasi kependudukan
- c. Peraturan presiden RI No.25 tahun 2008 tentang persyaratan dan tata cara pendaftaran penduduk dan catatan sipil
- d. Peraturan daerah kota pekanbaru No.05 tahun 2008 tentang penyelenggaraan administrasi kependudukan
- e. Peraturan daerah kota pekanbaru No.02 tahun 2012 tentang retribusi penggantian biaya cetak kartu tanda penduduk dan akta catatan sipil.

**Persyaratan :**

1. Surat pengantar RT yang diketahui oleh RW
2. Surat pernyataan jaminan nikah
3. Foto copy KK + asli
4. Foto copy KTP + asli
5. Pas foto 3x 4 = 2 lembar
6. Foto copy KTP orang tua, penjamin

**Prosedur :**

Pemohon melengkapi persyaratan dan mengurus sendiri ke kantor lurah kampung Bandar untuk mendapatkan **SURAT KETERANGAN NIKAH**

**Jangka waktu penyelesaian :**

Pengurusan di kantor lurah kampung Bandar 1 (satu) hari kerja dengan persyaratan lengkap.<sup>41</sup>

<sup>41</sup> Dokumentasi Kelurahan Kampung Bandar, Juli 2020

**Hak Cipta Dilindungi Undang-Undang**

1. Dilarang mengutip sebagian atau seluruh karya tulis ini tanpa mencantumkan dan menyebutkan sumber:
  - a. Pengutipan hanya untuk kepentingan pendidikan, penelitian, penulisan karya ilmiah, penyusunan laporan, penulisan kritik atau tinjauan suatu masalah.
  - b. Pengutipan tidak merugikan kepentingan yang wajar UIN Suska Riau.
2. Dilarang mengemukakan dan memperbanyak sebagian atau seluruh karya tulis ini dalam bentuk apapun tanpa izin UIN Suska Riau.

#### 4. Standard Operasional Pelayanan (SOP) Surat Keterangan Ganti Kerugian (Skgr) Kelurahan Kampung Bandar

##### Dasar Hukum :

1. PP no.37 tahun 1997
2. Peraturan MENEG. AGRARIA No.4 tahun 1999

##### Persyaratan :

1. Surat tanah asli
2. Surat kuasa
3. Surat keterangan pernyataan ahli waris
4. Foto copy KK + asli
5. Foto copy KTP + asli

##### Prosedur :

Pemohon melengkapi persyaratan dan mengurus sendiri ke kantor lurah kampung Bandar untuk mendapatkan pengesahan dari **LURAH KAMPUNG BANDAR**

##### Jangka waktu penyelesaian :

Pengurusan di kator lurah kampung Bandar 2 (dua) hari kerja dengan persyaratan lengkap.<sup>42</sup>

#### I. Visi dan Misi

##### Kelurahan kampung Bandar

##### 1. Visi

Tercapai kelurahan kampung Bandar sebagai pusat sejarah kebudayaan melayu, pusat perdagangan dan jasa

##### 2. Misi

1. Melestarikan, mengembangkan budaya melayu
2. Menciptakan dan menumbuh kembangkan peran serta masyarakat terhadap nilai-nilai sejarah kebudayaan melayu
3. Menjadikan kelurahan kampung Bandar sebagai garda terdepan kebudayaan melayu di pekanbaru

<sup>42</sup> Dokumentasi kelurahan kampung Bandar, juli 2020

Hak Cipta Dilindungi Undang-Undang

1. Dilarang mengutip sebagian atau seluruh karya tulis ini tanpa mencantumkan dan menyebutkan sumber:  
a. Pengutipan hanya untuk kepentingan pendidikan, penelitian, penulisan karya ilmiah, penyusunan laporan, penulisan kritik atau tinjauan suatu masalah.  
b. Pengutipan tidak merugikan kepentingan yang wajar UIN Suska Riau.

2. Dilarang mengumumkan dan memperbanyak sebagian atau seluruh karya tulis ini dalam bentuk apapun tanpa izin UIN Suska Riau.

© Hak cipta milik UIN Suska Riau  
Sire Islamic University of Sultan Syarif Kasim Riau

4. Menciptakan dan menumbuhkan iklim usaha yang kondusif.<sup>43</sup>

**GAMBAR 4.4 STRUKTUR ORGANISASI  
PEMERINTAHAN KELURAHAN KAMPUNG BANDAR**

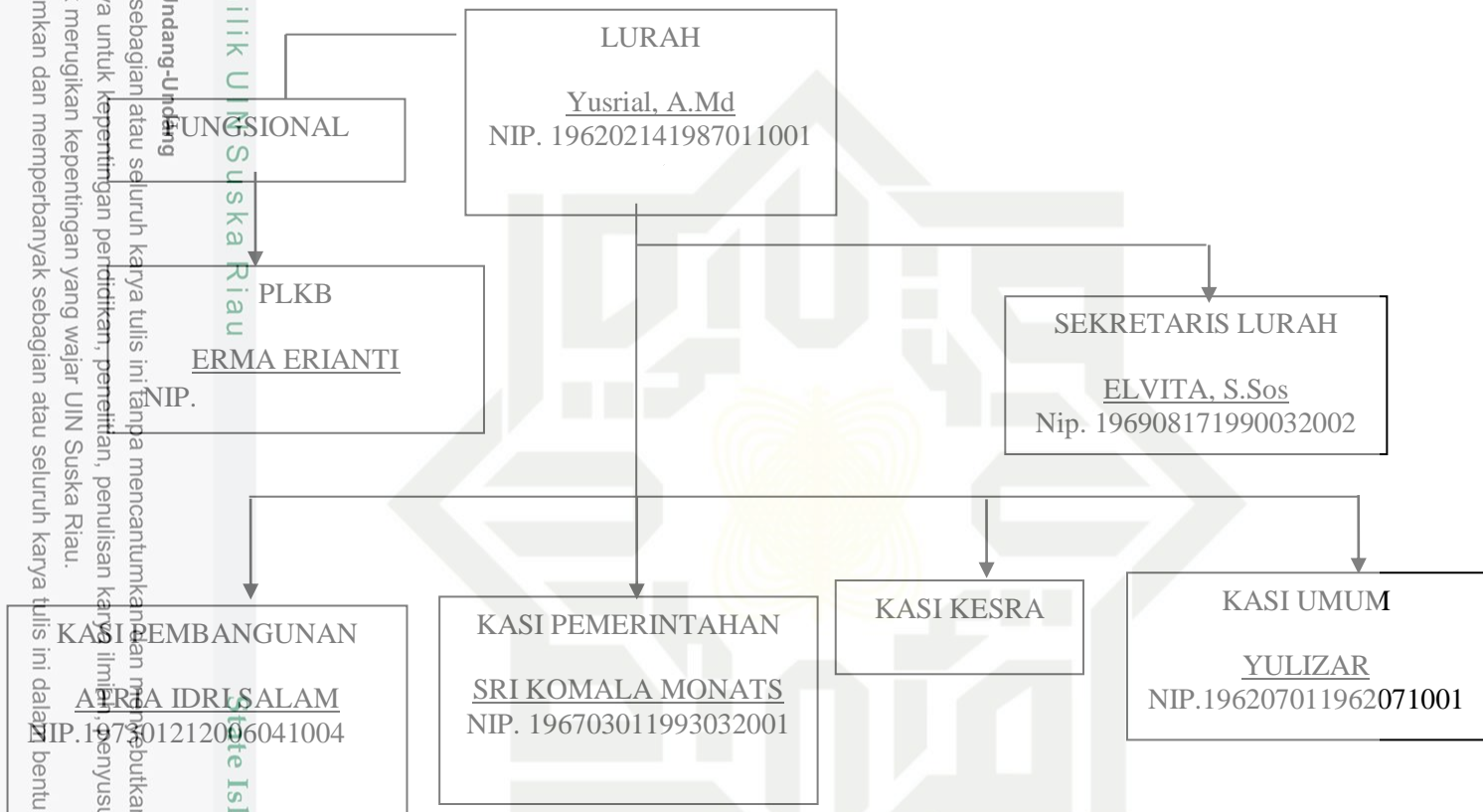

**KELURAHAN BERDASARKAN PERDA NOMOR 8 TAHUN 2020**

<b>Lurah</b>	<b>: 1 orang</b>
<b>Sekertaris Lurah</b>	<b>: 1 orang</b>
<b>Kepala Seksi</b>	<b>: 3 orang</b>
<b>Staff</b>	<b>: 0 orang</b>
<b>PLKB</b>	<b>: 1 orang</b>
<b>Jumlah Pegawai</b>	<b>: 6 orang</b>
<b>Tenaga Honorer</b>	<b>: 2 orang</b>

<sup>43</sup> Dokumentasi Kelurahan Kampung Bandar, Juli 2020

**Hak Cipta Dilindungi Undang-Undang**

1. Dilarang mengutip sebagian atau seluruh karya tulis ini tanpa mencantumkan dan menyebutkan sumber:
  - a. Pengutipan hanya untuk kepentingan pendidikan, penelitian, penulisan karya ilmiah, penyusunan laporan, penulisan kritik atau tinjauan suatu masalah.
  - b. Pengutipan tidak merugikan kepentingan yang wajar UIN Suska Riau.
2. Dilarang mengemukakan dan memperbanyak sebagian atau seluruh karya tulis ini dalam bentuk apapun tanpa izin UIN Suska Riau.

**J. Sejarah Usaha Tenun Khas Melayu ( Tenun Melayu )**

Rumah Tenun Kp. Bandar merupakan salah satu destinasi wisata yang ada di Kampung Bandar, Pekanbaru. Rumah Tenun Kp. Bandar diperkirakan dibangun pada tahun 1887 dan ditinggali oleh H. Yahya, seorang tauke getah karet bernama pada masa itu bersama istrinya Zainab beserta lima anaknya yaitu: H. Abdul Hamid Yahya yang juga merupakan salah satu pejuang perintis kemerdekaan Indonesia. Hj. Ramzah Yahya, Kamsah Yahya, Hj. Ramnah Yahya dan Nurisah Yahya. Pada masa Pra Kemerdekaan rumah ini pernah dijadikan basis Pejuang Fisabilillah sekaligus menjadi gudang logistik dan dapur umum. Namun karena alasan keamanan maka dipindahkan ke Surau Irhash yang terletak di jalan Senapelan. Pasca Kemerdekaan Republik Indonesia pada tahun 1958 rumah ini

Kemudian difungsikan sebagai salah satu markas sekaligus tempat tinggal Tentara Nasional Indonesia Pusat di era penumpasan pemberontakan PRRI di Sumatra Bagian Tengah khususnya Provinsi Riau. Selain itu, rumah ini juga pernah ditempati oleh KH. Muhammad Sech seorang Imam Besar Masjid Raya Nur Alam/ Masjid Raya Pekanbaru yang juga menjabat sebagai Kadi yang diangkat langsung oleh Sultan Melayu pada masa Sultan Syarif Qasim, beliau merupakan salah satu menantu dari H. Yahya.<sup>44</sup>

Selanjutnya rumah ini ditempati oleh anak H. Yahya yaitu Hj. Ramnah Yahya yang bersuamikan H. Ibrahim beserta keempat anaknya. Dari semasa ditempati oleh keluarga Hj. Ramnah Yahya, rumah ini digunakan untuk aktivitas mengajar anak-anak mengaji, bertenen dan menokat, beliau juga berlaku sebagai Mak Andam helat perkawinan adat. Kemudian rumah ini ditempati oleh seorang anak Hj. Ramnah Yahya bernama Yusuf Ibrahim. Kemudian setelah memiliki rumah sendiri, rumah ini sempat ditinggalkan kosong. Saat ini rumah ini dimanfaatkan bagi ibu-ibu ataupun remaja puteri di Kampung Bandar Kecamatan Senapelan. Adapun kelompok ibu-ibu dan remaja puteri di Kampung Bandar dinamakan Kelompok Swadaya Masyarakat (KSM) Pucuk Rebung. Kelompok

<sup>44</sup> Dokumentasi usaha tenun melayu, juli 2020

**Hak Cipta Dilindungi Undang-Undang**

1. Dilarang mengutip sebagian atau seluruh karya tulis ini tanpa mencantumkan dan menyebutkan sumber:
  - a. Pengutipan hanya untuk kepentingan pendidikan, penelitian, penulisan karya ilmiah, penyusunan laporan, penulisan kritik atau tinjauan suatu masalah.
  - b. Pengutipan tidak merugikan kepentingan yang wajar UIN Suska Riau.
2. Dilarang mengumumkan dan memperbanyak sebagian atau seluruh karya tulis ini dalam bentuk apapun tanpa izin UIN Suska Riau.

ini dibentuk pada Januari 2012. Kelompok itu dibentuk setelah melakukan pelatihan tenun. Saat itu, anggota KSM Pucuk Rebung berjumlah 15 orang.

Pada awal berdirinya kelompok ini, penjualan kain tenun sangat minim, hal ini dikarenakan Rumah Tenun Kp. Bandar saat itu belum terlalu dikenali khalayak ramai. Kemudian pada tahun 2016, Rumah Tenun Kp. Bandar mulai menjalin relasi dengan *tourguide* Kampung Bandar, Genpi Riau dan Dinas Pariwisata, mengingat Rumah Tenun ini memiliki nilai sejarah. Rumah Tenun semakin dikenal dan pesanan mulai semakin banyak, bahkan pesanan tidak hanya dari dalam kota, tetapi juga luar kota, bahkan luar negeri seperti Malaysia, Thailand, Brunei Darussalam, Singapura, Belanda, Amerika dan Prancis.<sup>45</sup>

**K. Struktur Organisasi**

Adapun struktur organisasi di Rumah Tenun Kp. Bandar adalah sebagai berikut:

Ketua	: Wawa Wdiny
Wakil Ketua	: Ir. Arninigsih
Sekretaris	: Yulimaswati
Bendahara	: Wan Mulyani
Anggota	:
	1. Ruhaya
	2. Nilmayenti
	3. Rina
	4. Suryani
	5. Reni
	6. Jasminar
	7. Hendra
	8. Anto
	9. Hanny
	10. Asmanida
	11. Normayunit

<sup>45</sup> Dokumentasi usaha tenun melayu, juli 2020

Adapun produk yang dipasarkan di Rumah Tenun Kp. Bandar ialah:  
Kain Tenun Tanjak Syal Gantungan Kunci Semua produk diproduksi dan dijual secara online dan offline. Produk online dipasarkan melalui media sosial dan market place.

Adapun produk unggulan dari Rumah Tenun Kp. Bandar ialah “Pakaian Berbahan Tenun & Bernuansa Melayu”. Pakaian dibuat sedemikian rupa dan dipadukan dengan bahan yang berkualitas agar menghasilkan produk yang elegan, nyaman dan sesuai dengan tren masa kini. Pakaian diproduksi untuk pria dan wanita.<sup>46</sup>

© Hak cipta milik UIN Suska Riau

State Islamic University of Sultan Syarif Kasim Riau

#### Hak Cipta Dilindungi Undang-Undang

1. Dilarang mengutip sebagian atau seluruh karya tulis ini tanpa mencantumkan dan menyebutkan sumber:
  - a. Pengutipan hanya untuk kepentingan pendidikan, penelitian, penulisan karya ilmiah, penyusunan laporan, penulisan kritik atau tinjauan suatu masalah.
  - b. Pengutipan tidak merugikan kepentingan yang wajar UIN Suska Riau.
2. Dilarang mengemukakan dan memperbanyak sebagian atau seluruh karya tulis ini dalam bentuk apapun tanpa izin UIN Suska Riau.



UIN  
SUSKA RIAU

<sup>46</sup> Dokumentasi usaha tenun melayu, juli 2020

1. Dilarang mengutip sebagian atau seluruh karya tulis ini tanpa mencantumkan dan menyebutkan sumber:
  - a. Pengutipan hanya untuk kepentingan pendidikan, penelitian, penulisan karya ilmiah, penyusunan laporan, penulisan kritik atau tinjauan suatu masalah.
  - b. Pengutipan tidak merugikan kepentingan yang wajar UIN Suska Riau.
2. Dilarang mengemukakan dan memperbanyak sebagian atau seluruh karya tulis ini dalam bentuk apapun tanpa izin UIN Suska Riau.

## BAB VI PENUTUP

### A. Kesimpulan

Berdasarkan hasil penelitian kualitatif dengan teknik observasi, wawancara dan dokumentasi yang dilaksanakan di Di Kelurahan Kampung Bandar Kecamatan senapelan Kota Pekanbaru tentang Aktivitas Usaha Tenun kain songket melayu komunitas ibu-ibu dalam meningkatkan pendapatan ekonomi keluarga dapat diambil kesimpulan telah Memenuhi standar Aktivitas usaha tenun dan telah Mencapai kualitas aktivitas usaha tenun pelaksanaan dan Pemanfaatan sumber daya dalam usaha tenun. usaha tenun dalam memanfaatkan Waktu yang tersedia Waktu yang dipakai pegawai dalam melaksanakan dan penyelesaian pekerjaannya dalam mencapai target yang telah ditetapkan. usaha tenun merealisasikan dan mengimpletasikanTanggung jawab karyawan, perekonomian yang dimiliki oleh rakyat kecil dan mengembangkan ekonomi kerakyatan berarti mengembangkan system ekonomi yang berasas dari rakyat, oleh rakyat dan untuk rakyat membangun ekonomi rakyat berarti harus meningkatkan kemampuan masyarakat dengan cara mengembangkan dan mendominasi potensinya, atau dengan kata lain memberdayakannya.

### B. Saran

Dari pengamatan penulis dilapangan tentang Aktivitas usaha tenun kain songket melayu komunitas ibu-ibu dalam meningkatkan pendapatan ekonomi keluarga, ada beberapa hal yang menjadi saran penulis yaitu:

1. Diharapan Pemerintah lebih memperhatikan dan memahami apa saja yang menjadi kebutuhan dan apa saja yang menjadi keperluan dari aktifitas kegiatan dari kerajinan tenun ini.
2. Sebaiknya para pemimpin ataupun pengelola dari tenun ini seharusnya lebih meperluas pasaran atau jangkawan yang lebih agar pemasaran dari pada produk tenun ini agar lebih terjamah lagi ke dunia luar tidak hanya nasional bahkan hingga internasional.

3. Jika di lihat dari penghasilan ataupun tumpuan dari ibu-ibu ini untuk menigkatakan ekonomi maka sebaiknya pemerintah lebih memperhatikan pengelolaan pengrajin tenun ini agar lebih maksimal.



**Hak Cipta Dilindungi Undang-Undang**

1. Dilarang mengutip sebagian atau seluruh karya tulis ini tanpa mencantumkan dan menyebutkan sumber:
  - a. Pengutipan hanya untuk kepentingan pendidikan, penelitian, penulisan karya ilmiah, penyusunan laporan, penulisan kritik atau tinjauan suatu masalah.
  - b. Pengutipan tidak merugikan kepentingan yang wajar UIN Suska Riau.
2. Dilarang mengumumkan dan memperbanyak sebagian atau seluruh karya tulis ini dalam bentuk apapun tanpa izin UIN Suska Riau.



1. Dilarang mengutip sebagian atau seluruh karya tulis ini tanpa mencantumkan dan menyebutkan sumber:
  - a. Pengutipan hanya untuk kepentingan pendidikan, penelitian, penulisan karya ilmiah, penyusunan laporan, penulisan kritik atau tinjauan satu masalah.
  - b. Pengutipan tidak merugikan kepentingan yang wajar UIN Suska Riau.
2. Dilarang mengemukakan dan memperbanyak sebagian atau seluruh karya tulis ini dalam bentuk apapun tanpa izin UIN Suska Riau.

## DAFTAR PUSTAKA

- Adi S, (2003: 67) *Pengertian peningkatan Menurut Ahli*. (08 Agustus 2014).
- Arifin Noor, Ilmu Dasar Social Untuk IAIN Semua Fakultas dan Jurusan Komponen MKU, (Bandung: CV Pustaka Setia, 1997)
- Bungin Burhan, *Metodelogi Penelitian Kualitatif Komunikasi, Ekonomi dan Kebijakan Publik Serta Ilmu-Ilmu Sosial lainnya*, (Jakarta: Kencana, 2005)
- Departemen Pendidikan Nasional, *Kamus Bahasa Indonesia* (Jakarta: PT Gramedia Pustaka Utama, 2008)
- Eulis Amelia, *Keadilan Distributif Dalam ; Ekonomi Islam*,(Jakarta: Raja Grafindo Persada, 2009)
- Fachri Yasin Dkk, *Petani, Usaha Kecil Dan Koperasi Berwawasan Ekonomi Kerakyatan*, (Pekanbaru : Unri Press, 2002)
- Gunawan sumodiningrat, membangun perekonomian rakyat, ( Yogyakarta: pustaka pelajar, 1998)
- Hasil Wawancara Dengan Ketua Usaha Tenun Melayu Melayu , Pada Tanggal 05 Desember 2019, Dijalan Perdagangan Kelurahan Kampung Bandar Kecamatan Rumbai Pesisir.
- Hernilawati, *pengantar ilmu keperawatan komunitas*, sulaweesi selatan, (pustaka as-salam, 2013)
- Hardian Pasarella, *Efektivitas Tugas Bidang Pemerintahan Pada Kantor Kecamatan Tampan Kota Pekanbaru*, ( Skripsi UIN Suska Riau: 2010
- Imam Gunawan, *Metode Penelitian Kualitatif*, (Jakarta: PT. Bumi Aksara, 2013).
- Musmala'ni, *Bisnis Berbasis Syariah*, (Jakarta: Bumi Aksara, 2008)
- Kamus Besar Bahasa Indonesia, (Jakarta : Balai Pustaka,2005)
- Marathon,Said Sa'ad. *Ekonomi Islam ; Di Tengah Krisis Ekonomi Global*, (Jakarta:Zikrul Hakim, 2004)
- Mudjarad Kuncoro, *Ekonomi Industri Indonesia Menuju Negara Industri*, (Yogyakarta: CV Andi Offse t, 2007)



**Hak Cipta Dilindungi Undang-Undang**

1. Dilarang mengutip sebagian atau seluruh karya tulis ini tanpa mencantumkan dan menyebutkan sumber:
  - a. Pengutipan hanya untuk kepentingan pendidikan, penelitian, penulisan karya ilmiah, penyusunan laporan, penulisan kritik atau tinjauan suatu masalah.
  - b. Pengutipan tidak merugikan kepentingan yang wajar UIN Suska Riau.
2. Dilarang mengumumkan dan memperbanyak sebagian atau seluruh karya tulis ini dalam bentuk apapun tanpa izin UIN Suska Riau.

© Hak cipta milik UIN Suska Riau

State Islamic University of Sultan Syarif Kasim Riau

Muhamad Idrus, *Metode Penelitian Ilmu Sosial*, (Jakarta: Penerbit Erlangga, 2009)

Pasarella Hardian, *Efektivitas Tugas Bidang Pemerintahan Pada Kantor Kecamatan Tampan Kota Pekanbaru*, ( Skripsi UIN Suska Riau: 2010 )

Pusat Bahasa Depertemen Pendidikan Nasional, Kamus Bahasa Indonesia,(Jakarta: Balai Pustaka,2002)

Prof. Dr. Sugiyono, *metode Penelitian kuantitatif Kualitatif dan R&D*, (Bandung: Alfabeta, 2012)

Richard Streers. M , *Efektivitas Organisasi* (Jakarta:Erlangga, 2001)

Rulam Ahmadi, *Metodelogi Penelitian Kualitatif*, (Jakarta: Ar-Ruzz Media, 2016)

Subandi, *Sistem Ekonomi Indonesia* (Bandung: Alfabeta,2008)

Zulkarnain, *Membangun Ekonomi Rakyat :Presepsi Tentang Pemberdayaan Ekonomi Rakyat*, Yogyakarta : Adicitia Karya Nusa, 2003,

UIN SUSKA RIAU

KEMENTERIAN AGAMA  
UNIVERSITAS ISLAM NEGERI SULTAN SYARIF KASIM RIAU  
FAKULTAS DAKWAH DAN KOMUNIKASI

كلية الدعوة و الاتصال

FACULTY OF DAKWAH AND COMMUNICATION

Jl. H.R. Soebrantas No. 155 KM. 18 Simpang Baru Panam Pekanbaru 28293 PO. Box. 1004 Telp. 0761-562222  
Fax. 0761-562052 Web. www.uin-suska.ac.id, E-mail: iain-sq@pekanbaru-indo.net.id

© Hak cipta milik UIN Suska Riau

Hak Cipta Dilindungi Undang-Undang

1. Dilarang mengutip sebagian atau seluruh karya tulis ini tanpa mencantumkan dan menyebutkan sumber:
  - a. Pengutipan hanya untuk kepentingan pendidikan, penelitian, penulisan karya ilmiah, penyusunan laporan, penulisan kritik atau tinjauan suatu masalah.
  - b. Pengutipan tidak merugikan kepentingan yang wajar UIN Suska Riau.
2. Dilarang mengumumkan dan memperbanyak sebagian atau seluruh karya tulis ini dalam bentuk apapun tanpa izin UIN Suska Riau.

State Islamic University of Sultan Syarif Kasim Riau

Un.04/F.IV/PP.00.9/9296/2019  
1 berkas  
Penunjukan Pembimbing  
a.n. Maya Afrida Elania

Pekanbaru, 03 Jumadil Awal 1441 H  
30 Desember 2019 M

Kepada Yth,  
Sdra. Dr. Ginda, M.Ag  
Dosen Fakultas Dakwah dan Komunikasi  
UIN Suska Riau

*Assalamu'alaikum wr. wb.,*  
Dengan hormat,

Berdasarkan hasil musyawarah Pimpinan Fakultas Dakwah dan Komunikasi tentang penentuan judul Skripsi dan pembimbing mahasiswa bernama **Maya Afrida Elania**, NIM 11641202305 Dengan judul "**Evektivitas Usaha Tenun dalam Meningkatkan Ekonomi Masyarakat di Kelurahan Kampung Bandar Kecamatan Rumbai Pesisir Kota Pekanbaru**" (sinopsis terlampir), maka kami harapkan kesediaan Saudara menjadi pembimbing penulisan Skripsi mahasiswa tersebut di atas.

Bimbingan yang Saudara berikan meliputi :

1. Materi / Isi Skripsi
2. Metodologi Penelitian

Kami tambahkan bahwa Saudara dapat mengarahkan atau mengubah judul di atas bersama mahasiswa bersangkutan, sejauh tidak mengubah tema atau masalah pokoknya. Kami harapkan juga bimbingan tersebut dapat selesai dalam waktu paling lama 6 (enam) bulan.

Atas kesediaan dan perhatian Saudara diucapkan terima kasih.

Wassalam  
Dekan,



Dr. Nurdin, MA  
NIP. 19660620 200604 1 015

TEMBUSAN :

1. Ketua Jurusan Pengembangan Masyarakat Islam
2. Mahasiswa yang bersangkutan



# PEMERINTAH KOTA PEKANBARU BADAN KESATUAN BANGSA DAN POLITIK

JL. ARIFIN AHMAD NO. 39 TELP. / FAX. (0761) 39399 PEKANBARU

## SURAT KETERANGAN PENELITIAN

Nomor : 071/BKBP-SKP/2020/1671



Hak Cipta Dilindungi Undang-Undang

© Hak cipta milik UIN Suska Riau  
State Islamic University of Sultan Syarif Kasim Riau

1. Dilarang mengutip atau seluruh karya tulis ini tanpa mencantumkan dan menyebutkan sumber.
2. Dilarang mengutip hanya untuk kepentingan pendidikan, penelitian, penulisan karya ilmiah, penyusunan laporan, penulisan kritik atau tinjauan suatu masalah.
3. Dilarang mengutip tidak merugikan kepentingan yang wajar UIN Suska Riau.
4. Dilarang mengutip sebagian atau seluruh karya tulis ini dalam bentuk apapun tanpa izin UIN Suska Riau.

a. Dasar

1. Undang-Undang Republik Indonesia Nomor 14 Tahun 2008 Tentang Keterbukaan Informasi Publik.
2. Undang-Undang Republik Indonesia Nomor 25 Tahun 2009 Tentang Pelayanan Publik.
3. Peraturan Pemerintah Republik Indonesia Nomor 18 Tahun 2016 Tentang Perangkat Daerah.
4. Peraturan Menteri Dalam Negeri Nomor 3 Tahun 2018 Tentang Penerbitan Surat Keterangan Penelitian.
5. Peraturan Daerah Kota Pekanbaru Nomor 9 Tahun 2016 Tentang Pembentukan dan Susunan Perangkat Daerah Kota Pekanbaru.

b. Merimbang

1. Rekomendasi dari Kepala Dinas Penanaman Modal dan Pelayanan Terpadu Satu Pintu Provinsi Riau, nomor 503/DPMPSTP/NON IZIN-RISET/34020 tanggal 16 Juli 2020, perihal pelaksanaan kegiatan Penelitian Riset/Pra Riset dan pengumpulan data untuk bahan Skripsi.

### MEMBERITAHUKAN BAHWA :

1. Nama : MAYA AFRIDA ELANIA HRP
2. NIM : 11641202305
3. Fakultas : DAKWAH DAN KOMUNIKASI UIN SUSKA RIAU
4. Jurusan : PENGEMBANGAN MASYARAKAT ISLAM
5. Jenjang : S1
6. Alamat : DESA SIGAMA UJUNG GADING KEC. PADANG BOLAK KAB. PADANG LAWAS-SUMATERA UTARA
7. Judul Penelitian : EVEKTIFITAS USAHA TENUN DALAM MENINGKATKAN EKONOMI KOMUNITAS IBU-IBU DI KELURAHAN KAMPUNG BANDAR KECAMATAN SENAPELAN KOTA PEKANBARU
8. Lokasi Penelitian : KANTOR KECAMATAN SENAPELAN KOTA PEKANBARU

Untuk Melakukan Penelitian, dengan ketentuan sebagai berikut :

1. Tidak melakukan kegiatan yang menyimpang dari ketentuan yang telah ditetapkan yang tidak ada hubungan dengan kegiatan Riset/Pra Riset/ Penelitian dan pengumpulan data ini.
2. Pelaksanaan kegiatan Riset ini berlangsung selama 1 (satu) tahun terhitung mulai tanggal Surat Keterangan Penelitian ini dibuat.
3. Berpakaian sopan, mematuhi etika Kantor/Lokasi Penelitian, bersedia meninggalkan photo copy Kartu Tanda Pengenal.
4. Melaporkan hasil Penelitian kepada Walikota Pekanbaru c.q Kepala Badan Kesatuan Bangsa dan Politik Kota Pekanbaru, paling lambat 1 (satu) minggu setelah selesai.

Demikian Rekomendasi ini dibuat untuk dipergunakan sebagaimana mestinya.

Pekanbaru, 21 Juli 2020

a.n. Kepala Badan Kesatuan Bangsa dan Politik  
Kota Pekanbaru  
Kabid Politik dan Hubungan Antar Lembaga



**HJ. KASNAWATI. K. SH**

Penasia Tingkat I

NIP. 19630925 199602 2 001

### Tembusan

1. Dekan Fakultas Dakwah dan Komunikasi UIN SUSKA Riau di Pekanbaru.
2. Yang Bersangkutan.

PEMERINTAH KOTA PEKANBARU  
KELURAHAN KAMPUNG BANDAR  
KECAMATAN SENAPELAN  
JALAN MERBAU NOMOR 79 PEKANBARU 28153

**SURAT KETERANGAN**

NOMOR : / BD - VII/ 2020

**KELURAHAN KAMPUNG BANDAR KECAMATAN SENAPELAN KOTA PEKANBARU**, dengan ini menerangkan bahwa :

Nama Lengkap : MAYA EFRIDA ELANIA HRP  
NIM : 11641202305  
Fakultas : DAKWAH DAN KOMUNIKASI UIN SUSKA RIAU  
Jurusan : Pengembangan Masyarakat Islam  
Alamat : Desa Sigma Ujung Gading Kec.Padang Bolak  
Kab.Padang Lawas-Sumatera Utara

Telah selesai melakukan Riset / Penelitian guna mendapatkan dan mengumpulkan data yang diperlukan di Wilayah Kelurahan Kampung Bandar Kecamatan Senapelan Kota Pekanbaru dengan Judul :

**“EFEKTIVITAS USAHA TENUN DALAM MENINGKATKAN EKONOMI KOMUNITAS IBU-IBU DI KELURAHAN KAMPUNG BANDAR KECAMATAN SENAPELAN KOTA PEKANBARU “**

Demikianlah surat keterangan ini kami buat untuk dapat dipergunakan sebagaimana mestinya.

Pekanbaru, 27 Juli 2020  
**KELURAHAN KAMPUNG BANDAR**

  
**REZA DEWANTARA, S.STP**  
NIP. 19901119 201507 1 001



Hak cipta milik UIN Suska Riau

Hak Cipta Dilindungi Undang-Undang

1. Dilarang mengutip sebagian atau seluruh karya tulis ini tanpa mencantumkan dan menyebutkan sumber:
  - a. Pengutipan hanya untuk kepentingan pendidikan, penelitian, penulisan karya ilmiah, penyusunan laporan, penulisan kritik atau tinjauan suatu masalah.
  - b. Pengutipan tidak merugikan kepentingan yang wajar UIN Suska Riau.
2. Dilarang mengumumkan dan memperbanyak sebagian atau seluruh karya tulis ini dalam bentuk apapun tanpa izin UIN Suska Riau.



UIN SUSKA RIAU



**REKOMENDASI**

Nomor : 503/DPMPTSP/NON IZIN-RISET/34020  
 TENTANG



**PELAKSANAAN KEGIATAN RISET/PRA RISET  
 DAN PENGUMPULAN DATA UNTUK BAHAN SKRIPSI**

1.04.02.01

Kepala Dinas Penanaman Modal dan Pelayanan Terpadu Satu Pintu Provinsi Riau, setelah membaca Surat Permohonan Riset dari : Dekan Fakultas Dakwah dan Komunikasi UIN Suska Riau, Nomor : U.04/F.IV.PP.00.9/3754/2020 Tanggal 13 Juli 2020, dengan ini memberikan rekomendasi kepada:

- 1. Nama : MAYA AFRIDA ELANIA HRP
- 2. NIM / KTP : 11641202305
- 3. Program Studi : PENGEMBANGAN MASYARAKAT ISLAM
- 4. Jenjang : S1
- 5. Alamat : PEKANBARU
- 6. Judul Penelitian : EVEKTIVITAS USAHA TENUN DALAM MENINGKATKAN EKONOMI KOMUNITAS IBU-IBU DI KELURAHAN KAMPUNG BANDAR KECAMATAN SENAPELAN KOTA PEKANBARU
- 7. Lokasi Penelitian : KELURAHAN KAMPUNG BANDAR KECAMATAN SENAPELAN KOTA PEKANBARU

Dengan ketentuan sebagai berikut:

1. Tidak melakukan kegiatan yang menyimpang dari ketentuan yang telah ditetapkan.
2. Pelaksanaan Kegiatan Penelitian dan Pengumpulan Data ini berlangsung selama 6 (enam) bulan terhitung mulai tanggal rekomendasi ini diterbitkan.
3. Kepada pihak yang terkait diharapkan dapat memberikan kemudahan serta membantu kelancaran kegiatan Penelitian dan Pengumpulan Data dimaksud.

Demikian rekomendasi ini dibuat untuk dipergunakan seperlunya.

Dibuat di : Pekanbaru  
 Pada Tanggal : 16 Juli 2020

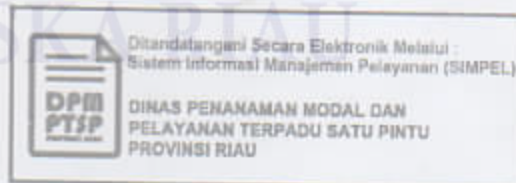

- Disampaikan Kepada Yth :
1. Kepala Badan Kesatuan Bangsa dan Politik Provinsi Riau di Pekanbaru
  2. Walikota Pekanbaru
  3. Up. Kasubid Kesbangpol dan Linmas di Pekanbaru
  4. Dekan Fakultas Dakwah dan Komunikasi UIN Suska Riau di Pekanbaru
  5. Yang Bersangkutan

© Hak cipta milik UIN Suska Riau State Islamic University of Sultan Syarif Kasim Riau

Hak Cipta Dilindungi Undang-Undang

1. Dilarang mengutip sebagian atau seluruh karya tulis ini tanpa mencantumkan dan menyebutkan sumber.
- a. Pengutipan hanya untuk kepentingan pendidikan, penelitian, penulisan karya ilmiah, penyusunan laporan, penulisan kritik atau tinjauan suatu masalah.
- b. Pengutipan tidak merugikan kepentingan yang wajar UIN Suska Riau.
2. Dilarang mengumumkan dan memperbanyak sebagian atau seluruh karya tulis ini dalam bentuk apapun tanpa izin UIN Suska Riau.



# PEMERINTAH KOTA PEKANBARU KECAMATAN SENAPELAN

Jl. Panglima Undan No. 47 Telepon. (0761) 22046 Pekanbaru - 28153

Pekanbaru, 27 Juli 2020

Kepada:

Yth. Lurah Kampung Bandar

: 070/KSP-PATEN/ 171 /2020  
: Segera  
: -  
: Izin Riset/Penelitian

di-

Pekanbaru

Sehubungan dengan Surat Kepala Badan Kesatuan Bangsa dan Politik Kota Pekanbaru, Nomor : 071/BKBP/-SKP/2020/1671 Tanggal 21 Juli 2020 perihal Surat Keterangan Penelitian, dengan ini memberikan rekomendasi kepada :

N a m a : MAYA EFRIDA ELANIA HRP  
NIM : 11641202305  
Fakultas : DAKWAH DAN KOMUNIKASI UIN SUSKA RIAU  
Jurusan : PENGEMBANGAN MASYARAKAT ISLAM  
Alamat : DESA SIGMA UJUNG GADING KEC. PADANG BOLAK  
KAB. PADANG LAWAS-SUMATERA UTARA

Bermaksud melakukan riset penelitian dalam wilayah/kantor Saudara guna mendapatkan dan mengumpulkan data yang diperlukan dalam izin pengumpulan data/informasi dengan judul :

**"EFEKTIVITAS USAHA TENUN DALAM MENINGKATKAN EKONOMI KOMUNITAS IBU-IBU DI KELURAHAN KAMPUNG BANDAR KECAMATAN SENAPELAN KOTA PEKANBARU"**

Untuk itu kiranya Saudara dapat memberikan bantuan yang diperlukan sepanjang yang bersangkutan dapat memenuhi ketentuan/peraturan yang berlaku semata-mata untuk kepentingan riset/penelitian dan berlangsung selama 2 (dua) bulan terhitung mulai tanggal surat ini dikeluarkan.

Demikian disampaikan untuk dapat dimaklumi dan bantuan sepenuhnya.

an-CAMAT SENAPELAN  
SEKRETARIS



NURZAMAN, S.Pd., M.Si

NIP. 19661212 198807 1 001

© Hak cipta milik UIN Suska Riau

State Islamic University of Sultan Syarif Kasim Riau

Hak Cipta Dilindungi Undang-Undang

1. Dilarang mengutip sebagian atau seluruh karya tulis ini tanpa mencantumkan dan menyebutkan sumber:
  - a. Pengutipan hanya untuk kepentingan pendidikan, penelitian, penulisan karya ilmiah, penyusunan laporan, penulisan kritik atau tinjauan suatu masalah.
  - b. Pengutipan tidak merugikan kepentingan yang wajar UIN Suska Riau.
2. Dilarang mengumumkan dan memperbanyak sebagian atau seluruh karya tulis ini dalam bentuk apapun tanpa izin UIN Suska Riau.

Pekanbaru, 13 JULI 2020

Nomor : Un.04/F.IV/PP.00.9/3754/2020  
Sifat : Biasa  
Lampiran : 1 (satu) Exp  
Hal : Mengadakan Penelitian.

Kepada Yth,  
Kepala Dinas Penanaman Modal dan  
Pelayanan Terpadu Satu Pintu  
Propinsi Riau  
Di  
Pekanbaru

*Assalamu'alaikum wr. wb.*

Dengan hormat,

Kami sampaikan bahwa datang menghadap bapak, mahasiswa kami:

Nama	: MAYA AFRIDA ELANIA HRP
NIM	: 11641202305
Semester	: VIII (Delapan)
Jurusan	: Pengembangan Masyarakat Islam (PMI)
Pekerjaan	: Mahasiswa Fak. Dakwah dan Komunikasi UIN Suska Riau

Akan mengadakan penelitian dalam rangka penulisan Skripsi tingkat Sarjana (S1) pada Fakultas Dakwah dan Komunikasi Universitas Islam Negeri Sultan Syarif Kasim Riau dengan judul:

**"EFEKTIVITAS USAHA TENUN DALAM MENINGKATKAN EKONOMI KOMUNITAS IBU-IBU DI KELURAHAN KAMPUNG BANDAR KECAMATAN SENAPELAN KOTA PEKANBARU."**

Adapun sumber data penelitian adalah:

**"KELURAHAN KAMPUNG BANDAR KECAMATAN SENAPELAN KOTA PEKANBARU."**

Untuk maksud tersebut kami mohon Bapak berkenan memberikan petunjuk-petunjuk dan rekomendasi terhadap pelaksanaan penelitian tersebut.

Demikianlah kami sampaikan dan atas perhatian Saudara diucapkan terima kasih.

Wassalam  
Rektor,  
Dekan,



Dr. Murdin, MA



Hak Cipta Dilindungi Undang-Undang

1. Dilarang mengutip sebagian atau seluruh karya tulis ini tanpa mencantumkan dan menyebutkan sumber:
  - a. Pengutipan hanya untuk kepentingan pendidikan, penelitian, penulisan karya ilmiah, penyusunan laporan, penulisan kritik atau tinjauan satu masalah.
  - b. Pengutipan tidak merugikan kepentingan yang wajar UIN Suska Riau.
2. Dilarang mengumumkan dan memperbanyak sebagian atau seluruh karya tulis ini dalam bentuk apapun tanpa izin UIN Suska Riau.

© Hak cipta milik UIN Suska Riau

State Islamic University of Sultan Syarif Kasim Riau

## DAFTAR RIWAYAT HIDUP



**Maya Afrida Elania.** Penulis dilahirkan di Provinsi Jawa Tengah, Kabupaten Banyumas, Kecamatan Kalibagor pada tanggal 13 **Agustus 1997**. Anak dari pasangan ayahanda bernama Marahalim Harahap dan Ibunda Rodianingsih. Penulis merupakan anak ke Satu dari Tiga bersaudara. Adapun perjalanan penulis dalam jenjang menuntut ilmu pengetahuan, penulis telah mengikuti pendidikan formal sebagai berikut:

Tahun 2004	Memasuki Sekolah Dasar Negeri 100920 Sidingkat Aek Sigama dan menyelesaikan pendidikan SD pada Tahun 2010
Tahun 2010	Memasuki Sekolah Madrasah Tsanawiyah Negeri Padang Bolak dan menyelesaikan pendidikan MTs pada Tahun 2013
Tahun 2013	Memasuki Sekolah Madrasah Aliyah Negeri Nagasaribu, dan menyelesaikan pendidikan MAN pada Tahun 2016
Tahun 2016	Terdaftar sebagai mahasiswa Universitas Islam Negeri (UIN) Sultan Syarif Kasim Riau, Fakultas dakwah dan ilmu komunikasi Jurusan pengembangan masyarakat islam dan menyelesaikan Tugas Akhir pada Agustus 2020
Judul Tugas Akhir	Aktivitas usaha tenun kain songket melayu komunitas ibu-ibu dalam meningkatkan pendapatan ekonomi keluarga
Nomor Handpone	0821-6542-0736
E-Mail	<a href="mailto:mayaafrida13@gmail.com">mayaafrida13@gmail.com</a>