

1. Dilarang mengutip sebagian atau seluruh karya tulis ini tanpa mencantumkan dan menyebutkan sumber:
 - a. Pengutipan hanya untuk kepentingan pendidikan, penelitian, penulisan karya ilmiah, penyusunan laporan, penulisan kritik atau tinjauan suatu masalah.
 - b. Pengutipan tidak merugikan kepentingan yang wajar UIN Suska Riau.
2. Dilarang mengumumkan dan memperbanyak sebagian atau seluruh karya tulis ini dalam bentuk apapun tanpa izin UIN Suska Riau.

TUGAS AKHIR

PERHITUNGAN BIAYA PRODUKSI CRUMB RUBBER PADA PT. ANDALAS AGRO LESTARI WILAYAH LOGAS KABUPATEN KUANTAN SINGINGI

Disusun sebagai salah satu syarat untuk memperoleh gelar Ahli Madya (Amd)

Pada Fakultas Ekonomi dan Ilmu Sosial

Universitas Islam Negeri Sultan Syarif Kasim Riau



Oleh:

NATASYA OKTAKURNIATULLAH

01770423499

**JURUSAN DIPLOMA III AKUNTANSI
FAKULTAS EKONOMI DAN ILMU SOSIAL**

UNIVERSITAS ISLAM NEGERI SULTAN SYARIF KASIM RIAU

PEKANBARU

2020



NAMA

NIM

PROGRAM STUDI

FAKULTAS

JUDUL

LEMBAR PERSETUJUAN TUGAS AKHIR

: NATASYA OKTAKURNIATULLAH

: 01770423499

: DIPLOMA III AKUNTANSI

: EKONOMI DAN ILMU SOSIAL

: PERHITUNGAN BIAYA PRODUKSI PADA PT.

ANDALAS AGRO LESTARI WILAYAH LOGAS KABUPATEN

KUANTAN SINGINGI

Setelah kami teliti dan memberi bimbingan sebagaimana mestinya, maka kami akan berpendapat bahwa laporan ini sudah disetujui:

Pekanbaru, 18 Desember 2020

DISETUJUI OLEH:

PEMBIMBING

Andri Novius, SE, M.St. Ak, CA
NIP . 19781125 200710 1 00 3

MENGETAHUI

DEKAN

KETUA JURUSAN



Dr. H. Muh. Said HM, Ag, MM
NIP . 19620512 198903 1 003

Faiza Muklis, SE, M.St. AK
NIP . 19741108 200003 2 004



LEMBAR PENGESAHAN TUGAS AKHIR

NAMA : NATASYA OKTAKURNIATULLAH
NIM : 01770423499
PROGRAM STUDI : DIPLOMA III AKUNTANSI
FAKULTAS : EKONOMI DAN ILMU SOSIAL
JUDUL : PERHITUNGAN BIAYA PRODUKSI PADA PT.
 ANDALAS AGRO LESTARI WILAYAH LOGAS
 KABUPATEN KUANTAN SINGINGI
HARI/TANGGAL : JUMAT, 11 DESEMBER 2020

DISAHKAN OLEH:

TIM PENGUJI

KETUA:

Dr. Dony Martias, SE, MM

NIP: 19760306 200710 1 004

ANGGOTA:

PENGUJI I

Febri Rahmi, SE, M.Sc., Ak, CA

NIP 19720209 200604 2 00 2

PENGUJI II

Jasminn Syafei, SE, M, Ak, Ak

NIP: 19750307200701 2 019

1. Dilarang mengutip sebagian atau seluruh karya tulis ini tanpa mencantumkan dan menyebutkan sumber:
 - a. Pengutipan hanya untuk kepentingan pendidikan, penelitian, penulisan karya ilmiah, penyusunan laporan, penulisan kritik atau tinjauan suatu masalah.
 - b. Pengutipan tidak merugikan kepentingan yang wajar UIN Suska Riau.
2. Dilarang mengumumkan dan memperbanyak sebagian atau seluruh karya tulis ini dalam bentuk apapun tanpa izin UIN Suska Riau.



1. Dilarang mengutip sebagian atau seluruh karya tulis ini tanpa mencantumkan dan menyebutkan sumber:
 - a. Pengutipan hanya untuk kepentingan pendidikan, penelitian, penulisan karya ilmiah, penyusunan laporan, penulisan kritik atau tinjauan suatu masalah.
 - b. Pengutipan tidak merugikan kepentingan yang wajar UIN Suska Riau.
2. Dilarang mengumumkan dan memperbanyak sebagian atau seluruh karya tulis ini dalam bentuk apapun tanpa izin UIN Suska Riau.

ABSTRAK

PERHITUNGAN BIAYA PRODUKSI CRUMB RUBBER PADA PT. ANDALAS AGRO LESTARI WILAYAH LOGAS KABUPATEN KUANTAN SINGINGI

Oleh:

NATASYA OKTAKURNIATULLAH
01770423499

Tugas Akhir ini dilakukan pada PT Andalas Agro Lestari Desa Logas Kabupaten Kuantan Singingi. Adapun tujuan dari penelitian ini adalah untuk mengetahui apakah Perhitungan Biaya Produksi Crumb Rubber pada PT Andalas Agro Lestari Desa Logas Kabupaten Kuantan Singingi telah sesuai sudah berlaku sesuai PSAK no.14. Adapun jenis data yang digunakan menjadi dua yaitu sebagai berikut : 1. Data Primer, yaitu data yang diperoleh dari Staf Keuangan dan Pembukuan PT Andalas Agro Lestari Desa Logas Kabupaten Kuantan Singingi. 2. Data Sekunder, yaitu berupa Struktur Organisasi Instansi, serta Tugasnya. Didalam pengumpulan data yang digunakan metode yaitu : 1) Wawancara, yaitu melakukan wawancara secara langsung dengan Staff Keuangan dan Pembukuan sehingga dapat memperoleh informasi sehubungan dengan data yang diperlukan. 2) Dokumentasi, yaitu penulis melakukan pengutipan langsung terhadap data-data yang dimiliki Instansi seperti Sejarah Berdirinya Perusahaan dan Struktur Organisasi. 3) Observasi, yaitu melakukan pengolahan terhadap data yang telah diperoleh dan menghubungkan dengan teori-teori yang telah sesuai guna mendapatkan suatu kesimpulan. Dari data yang diperoleh ada beberapa kendala didalam bagian pendataan. Seperti penurunan nilai yang terjadi saat perusahaan membeli bahan baku karet pada Toke karet, perusahaan tidak memisahkan biaya secara terperinci dan juga perusahaan tidak memperhitungkan biaya secara terperinci. Hasil Penelitian Bahwa PT Andalas Agro Lestari menggunakan perhitungan sederhana yaitu dengan menjumlahkan seluruh biaya Produksi Pengolahan Karet Getah yang terdiri dari Biaya Bahan Baku, Biaya tenaga Kerja Langsung dan Biaya Overhead Pabrik.

Kata Kunci : Biaya Produksi, Biaya Bahan Baku, Biaya Tenaga Kerja Langsung, Biaya Overhead Pabrik, PSAK No.14



KATA PENGANTAR

Assalammu'alaikum Wr.Wb

Segala puja dan puji syukur kita kehadirat Allah SWT yang telah melimpahkan seluruh rahmat, karunia serta hidayah-Nya, sehingga penulis dapat menyelesaikan tugas akhir yang berjudul “ANALISIS PERHITUNGAN BIAYA PRODUKSI PADA PT. ANDALAS AGRO LESTRI KABUPATEN KUANTAN SINGINGI”. Tugas akhir ini disusun untuk menyelesaikan dalam bidang Akuntansi di Fakultas Ekonomi dan Ilmu Sosial UIN Suska Riau. Shalawat dan salam kepada Nabi besar Muhammad SAW yang telah berjuang membawa umatnya dari alam kenistaan ke alam yang penuh dengan kedamaian dan kebaikan seperti yang kita rasakan pada saat ini.

Dalam menyelesaikan penulisan tugas akhir ini, segala upaya maksimal telah penulis berikan dan lakukan untuk mendapatkan hasil yang terbaik agar kelak dapat bermanfaat bagi berbagai pihak yang memerlukan. Penulis sepenuhnya menyadari telah banyak mendapatkan dukungan, bimbingan dan dorongan dari berbagai pihak yang telah menyumbangkan pikiran, waktu, tenaga dan lain sebagainya. Oleh karena itu, pada kesempatan kali ini penulis mengucapkan terimakasih kepada :

1. Bapak Prof. Dr. Suyitno, M.Ag, selaku Rektor UIN Suska Riau beserta staf Rektor UIN Suska Riau.
2. Bapak Dr. Drs. H. Muh. Said, M.Ag. MM selaku Dekan Fakultas Ekonomi dan Ilmu Sosial, beserta pembantu Dekan I, II dan III.



Hak Cipta Dilindungi Undang-Undang

© Hak cipta milik UIN Suska Riau

State Islamic University of Sultan Syarif Kasim Riau

1. Dilarang mengutip sebagian atau seluruh karya tulis ini tanpa mencantumkan dan menyebutkan sumber:
 - a. Pengutipan hanya untuk kepentingan pendidikan, penelitian, penulisan karya ilmiah, penyusunan laporan, penulisan kritik atau tinjauan suatu masalah.
 - b. Pengutipan tidak merugikan kepentingan yang wajar UIN Suska Riau.
2. Dilarang mengumumkan dan memperbanyak sebagian atau seluruh karya tulis ini dalam bentuk apapun tanpa izin UIN Suska Riau.

3. Ibu Faiza Muklis, S.E, M.Si, Ak, selaku Ketua Jurusan D-III Akuntansi fakultas Ekonomi dan Ilmu Sosial UIN Suska Riau
4. Bapak Andri Novius, SE, M.Si. Ak, CA, selaku dosen pembimbing Tugas akhir yang telah memberikan pengarahan dan masukan dalam penyusunan Tugas akhir sejak awal sampai akhir penulisan.
5. Ibu Identiti, S.E., M.Ak, selaku Pembimbing Akademis, yang senantiasa memberikan bimbingan pada bidang akademis selama perkuliahan.
6. Khususnya ucapan terima kasih kepada orang tua yaitu Ayah Khairullah dan Amak Arsol Martati tersayang yang selalu memberikan do'a, dukungan secara moral dan material dalam menunjang pendidikan untuk mencapai cita-cita. Tiada balasan yang setimpal yang dapat penulis berikan kecuali istiqomah selalu dalam berdo'a untuk ayah dan omak semoga selalu berada dalam lindungan Allah SWT.
7. Bapak/Ibu Dosen dan staf Karyawan/I Fakultas Ekonomi dan Ilmu Sosial, yang senantiasa memberikan banyak ilmu kepada penulis.
8. Ibu Ka Personalis PT Andalas Agro Lestari, yang senantiasa memberikan arahan kepada penulis.
9. Seluruh karyawan PT. Andalas Agro Lestari, yang senantiasa memberikan bimbingan sehingga penulis dapat mengumpulkan data yang diperlukan.
10. Adik adik tersayangku, Muhammad Daffa dan Annurhafizin yang telah memberikan semangat dan dukungannya serta selalu memberikan saran kepada penulis



Hak Cipta Dilindungi Undang-Undang

© Hak cipta milik UIN Suska Riau

11. Teman terbaik Isnaini yang selalu memotivasi dan menyemangatiku selama proses penulisan ini.
12. Sahabat seperjuangan Urang Awak (Selli, Rafiqah, Ferdila, Indah, Bela, Iky dan Ajeng) semoga kita istiqomah dengan tujuan dan cita – cita kita.
13. Keluarga besar D-III Akuntansi A Angkatan 2017 yang tidak bisa disebutkan satu persatu yang telah memberikan semangat kepada penulis selama menempuh studi di Fakultas Ekonomi dan Ilmu Sosial UIN Suska Riau.
14. Semua pihak yang tidak dapat disebutkan oleh penulis satu-persatu yang telah berjasa dan membantu penulis dalam penyusunan Tugas Akhir.

Penulis tidak dapat membalas seluruh jasa yang telah diberikan kepada penulis, hanya do'a yang dapat diberikan oleh penulis, semoga Allah SWT membalas semua kebaikan yang sudah diberikan kepada penulis dengan berlipat ganda serta menjadi amal dan ibadah untuk bekal di akhirat kelak. Sebagai insan yang memiliki keterbatasan serta kekurangan, maka penulis menyadari sepenuhnya bahwa masih terdapat kekurangan dan kesalahan dalam penyusunan dan penulisannya. Untuk itu, penulis sangat berharap adanya kritik dan saran yang membangun dalam perbaikan Tugas Akhir selanjutnya. Namun penulis tetap sangat berharap bahwa Tugas Akhir ini bermanfaat bagi kita.

Wassalamu'alaikum Wr. Wb.

Pekanbaru, 8 April 2020

Penulis

1. Dilarang mengutip sebagian atau seluruh karya tulis ini tanpa mencantumkan dan menyebutkan sumber:
 - a. Pengutipan hanya untuk kepentingan pendidikan, penelitian, penulisan karya ilmiah, penyusunan laporan, penulisan kritik atau tinjauan suatu masalah.
 - b. Pengutipan tidak merugikan kepentingan yang wajar UIN Suska Riau.
2. Dilarang mengumumkan dan memperbanyak sebagian atau seluruh karya tulis ini dalam bentuk apapun tanpa izin UIN Suska Riau.

DAFTAR ISI

ABSTRAK	i
KATA PENGANTAR	ii
DAFTAR ISI	v
DAFTAR TABEL	vii
DAFTAR GAMBAR	viii
BAB I PENDAHULUAN	1
1.1 Latar Belakang	1
1.2 Rumusan Masalah	5
1.3 Tujuan dan Manfaat Penulisan	5
1.3.1 Tujuan Penulisan.....	5
1.3.2 Manfaat Penelitian	5
1.4 Metode Penelitian	6
1.4.1 Penelitian Lapangan	6
1.4.2 Jenis dan Sumber Data	6
1.4.3 Teknik Pengumpulan data	8
1.4.4 Analisa Data.....	8
1.5 Sistematika Pembahasan	9
BAB II GAMBARAN UMUM PERUSAHAAN	11
2.1 Sejarah Singkat Perusahaan	11
2.2 Struktur Organisasi Perusahaan	12

1. Dilarang mengutip sebagian atau seluruh karya tulis ini tanpa mencantumkan dan menyebutkan sumber:
 - a. Pengutipan hanya untuk kepentingan pendidikan, penelitian, penulisan karya ilmiah, penyusunan laporan, penulisan kritik atau tinjauan suatu masalah.
 - b. Pengutipan tidak merugikan kepentingan yang wajar UIN Suska Riau.
2. Dilarang mengumumkan dan memperbanyak sebagian atau seluruh karya tulis ini dalam bentuk apapun tanpa izin UIN Suska Riau.

BAB III TINJAUAN TEORI DAN PRAKTEK	18
3.1 Tinjauan Teori	18
3.1.1 Pengertian Akuntansi	18
3.1.2 Peranan Akuntansi	19
3.1.3 Pengertian Biaya Produksi	21
3.1.4 Klasifikasi Biaya	23
3.1.5 Perhitungan Biaya Produksi	30
3.1.6 Pandangan Islam dalam Produksi	33
3.2 Tinjauan Praktek	37
3.2.1 Proses Produksi	37
3.2.2 Perhitungan Biaya Produksi	46
3.2.3 Pembahasan	54
BAB IV KESIMPULAN DAN SARAN	56
4.1 Kesimpulan	56
4.2 Saran	57

DAFTAR PUSTAKA

LAMPIRAN

Hak Cipta Dilindungi Undang-Undang

1. Dilarang mengutip sebagian atau seluruh karya tulis ini tanpa mencantumkan dan menyebutkan sumber:
 - a. Pengutipan hanya untuk kepentingan pendidikan, penelitian, penulisan karya ilmiah, penyusunan laporan, penulisan kritik atau tinjauan suatu masalah.
 - b. Pengutipan tidak merugikan kepentingan yang wajar UIN Suska Riau.
2. Dilarang mengumumkan dan memperbanyak sebagian atau seluruh karya tulis ini dalam bentuk apapun tanpa izin UIN Suska Riau.

DAFTAR TABEL

1.1	Laporan Bahan Olah Karet Rakyat Tahun 2019	3
1.2	Pembelian Bahan Olah Karet Rakyat (BOKAR).....	7
3.1	Biaya Produksi PT. Andalas Agro Lestari	45
3.2	Pehitungan Bahan Baku	46
3.3	Perhitungan Biaya Tenaga Kerja Langsung	48
3.4	Perhitungan Biaya Overhead Pabrik	49
3.5	Laporan Biaya Produksi PT.Andalas Agro Lestari Tahun 2019	51

Hak Cipta Dilindungi Undang-Undang

1. Dilarang mengutip sebagian atau seluruh karya tulis ini tanpa mencantumkan dan menyebutkan sumber:
 - a. Pengutipan hanya untuk kepentingan pendidikan, penelitian, penulisan karya ilmiah, penyusunan laporan, penulisan kritik atau tinjauan suatu masalah.
 - b. Pengutipan tidak merugikan kepentingan yang wajar UIN Suska Riau.
2. Dilarang mengumumkan dan memperbanyak sebagian atau seluruh karya tulis ini dalam bentuk apapun tanpa izin UIN Suska Riau.

DAFTAR GAMBAR

Gambar 2.1	Struktur Organisasi PT. Andalas Agro Lestari	11
Gambar 2.2	Harga Produksi Menurut metode <i>Full Costing</i>	29
Gambar 2. 3	Harga Produksi Menurut <i>Variabel Costing</i>	29
Gambar 2.4	Proses Produksi Karet Remahan PT Andalas Agro Lestari	37



BAB I

PENDAHULUAN

1.1 Latar Belakang Masalah

Pada umumnya suatu perusahaan didirikan oleh para pemiliknya dengan tujuan untuk memperoleh laba yang maksimum. Suatu perusahaan tentunya menginginkan suatu tingkat pertumbuhan yang baik, yang tercermin dalam pencapaian tingkat laba yang maksimal dan untuk bisa mencapai laba yang maksimal perusahaan mempunyai cara yang tepat dengan cara mengendalikan biaya – biaya untuk keperluan produksi sehingga dapat dicapai efisiensi.

Secara umum ada dua cara pengumpulan biaya produksi yaitu metode harga pokok pesanan dan metode harga pokok proses. Harga pokok pesanan adalah penentuan harga pokok produksi dimana biaya-biaya produksi dikumpulkan untuk sejumlah produk tertentu atau suatu jasa yang dipisahkan identitasnya, dan perlu ditentukan harga pokok secara individual. Sedangkan metode harga pokok proses adalah cara penentuan harga pokok produksi yang membebankan biaya produksi selama periode tertentu pada proses atau kegiatan produksi dan membagikannya sama rata kepada produk yang dihasilkan dalam periode tersebut.

Biaya produksi merupakan biaya yang perlu dilakukan pengawasan dan pengendalian oleh perusahaan, karena biaya produksi ini biasanya relatif lebih besar dibandingkan biaya-biaya lain.

Salah satu cara untuk mengendalikan dan menekankan biaya produksi adalah perlunya kebijakan manajemen untuk menetapkan suatu biaya produksi yang meliputi beberapa prosedur mulai dari proses pencatatan bahan baku sampai

Hak Cipta Dilindungi Undang-Undang

1. Dilarang mengutip sebagian atau seluruh karya tulis ini tanpa mencantumkan dan menyebutkan sumber:

a. Pengutipan hanya untuk kepentingan pendidikan, penelitian, penulisan karya ilmiah, penyusunan laporan, penulisan kritik atau tinjauan suatu masalah.

b. Pengutipan tidak merugikan kepentingan yang wajar UIN Suska Riau.

dengan pencatatan biaya *overhead* pabrik yang dikorbankan. Hal ini sangat penting bagi pimpinan perusahaan, dengan adanya akuntansi biaya produksi, maka pimpinan perusahaan akan dapat menentukan kebijaksanaan yang akan dilakukan dalam menjalankan kebijakan aktivitas perusahaan.

Elemen biaya produksi yang dapat dikendalikan diantaranya adalah biaya bahan baku, biaya tenaga kerja, serta biaya *overhead* pabrik. Menurut Witjaksono (2013:16), “Biaya bahan baku tersebut merupakan biaya semua bahan yang membentuk bagian integral dari barang jadi, biaya tenaga kerja merupakan biaya tenaga kerja yang dikerahkan untuk mengubah bahan baku langsung menjadi barang jadi, sedangkan biaya *overhead* pabrik adalah biaya produk selain biaya bahan baku langsung dan biaya tenaga kerja”.

PT. Andalas Agrolestari merupakan salah satu perusahaan yang beroperasi di Kabupaten Kuantan Singingi (Kuansing), dimana perusahaan ini bergerak dibidang berindustrian perdagangan karet mentah kemudian diolah menjadi setengah jadi berupa karet remahan (*Crumb Rubber*).

Lokasi pabrik terletak diatas tanah seluas 17 Ha di Desa Logas, Kecamatan Singingi, Kabupaten Kuantan Singingi, Riau. Kantor pusat perusahaan berlokasi di Jl. Diponegoro No. 7 Padang, Sumatera Barat. Bahan baku pemuatan Karet Remahan (*Crumb Rubber*) PT. Andalas Agrolestari berasal dari perkebunan rakyat yang berada di sekitar pabrik dan wilayah lain.

Perusahaan ini melakukan proses produksi secara terus-menerus, karena sifat karet yang tidak bisa ditimbun. PT. Andalas Agrolestari mendapatkan bahan baku dari perkebunan rakyat atau milik masyarakat pribadi. Perusahaan hanya

akan mengolah karet mentah untuk menjaga kualitas hasil produksinya. Dengan kapasitas mesin 10 ton per jam

Tabel 1.1

Laporan Bahan Olah Karet Rakyat (BOKAR)
Tahun 2019

BULAN	BOKAR		
	BRUTO	%	NETTO
JANUARI	5.584.763	57	3.182.500
FEBRUARI	2.721.428	55	1.505.204
MARET	2.148.421	55	1.182.799
APRIL	2.578.158	57	1.456.957
MEI	2.972.754	56	1.677.949
JUNI	2.409.759	57	1.372.045
JULI	3.566.933	55	1.973.235
AGUSTUS	1.747.725	53	932.137
SEPTEMBER	1.807.959	53	961.337
OKTOBER	1.327.300	51	674.637
NOVEMBER	2.016.914	54	1.008.768
DESEMBER	2.483.111	56	1.383.276
TOTAL	31.365.225	55	17.390.844

Sumber: Data PT. Andalas Agro Lestari

Dari hasil wawancara yang dilakukan penulis, pada kadar karet 100% harga karet perkilogramnya seharga Rp 13.500, dan terjadinya penyusutan bobot pada karet menjadi 50-60% dari petani dengan biaya Rp 6.500-7.500 , sehingga terjadi perbedaan pembelian bruto yang seharusnya didapatkan dan Netto setelah melalui tahap penimbangan bobot slap dan lump selama 21

Hak Cipta Dilindungi Undang-Undang

1. Dilarang mengutip sebagian atau seluruh karya tulis ini tanpa mencantumkan dan menyebutkan sumber:
 - a. Pengutipan hanya untuk kepentingan pendidikan, penelitian, penulisan karya ilmiah, penyusunan laporan, penulisan kritik atau tinjauan suatu masalah.
 - b. Pengutipan tidak merugikan kepentingan yang wajar UIN Suska Riau.
2. Dilarang mengumumkan dan memperbanyak sebagian atau seluruh karya tulis ini dalam bentuk apapun tanpa izin UIN Suska Riau.

hari, sehingga terjadi penurunan nilai pembelian pada Karet Remahan (*Crumb Rubber*). Dalam perhitungan persediaan Bahan Baku Karet getah ini perusahaan melakukan perhitungan dengan metode perpetual dimana setiap persediaan yang masuk dan keluar di catat dalam dipembukuan sementara.

Perusahaan tidak memisahkan biaya biaya perhitungan Biaya Produksi secara terperinci sehingga tidak diketahuinya pembiayaan untuk produksi Bahan Baku Karet getah menjadi produk *Crumb Rubber*.

Maka penulis tertarik untuk melakukan penelitian lebih lanjut sejauh mana permasalahan yang berkaitan dengan biaya produksi dan biaya-biaya yang dikeluarkan dalam mengolah Bahan Olah Karet Rakyat (*bokar*) pada PT. Andalas Agro Lestari wilayah Logas Kabupaten Kuantan Singingi berdasarkan PSAK no.14 Persediaan tahun 2014 paragraf 39, “Biaya persediaan harus meliputi semua biaya pembelian, biaya konversi dan biaya lain yang timbul sampai persediaan berada dalam kondisi dan tempat yang siap untuk dijual atau dipakai (*present location and condition*)”, sehingga penulis tertarik melakukan penelitian dengan judul.

“Perhitungan Biaya Produksi Crumb Rubber Pada PT.Andalas Agro Lestari Wilayah Logas Kabupaten Kuantansingingi”

UIN SUSKA RIAU

1.2 Rumusan Masalah

Berdasarkan pada latar belakang masalah diatas, maka dapat diperoleh perumusan masalah yang berhubungan dengan perhitungan biaya produksi pada PT. Andalas Agro Lestari wilayah Logas Kabupaten Kuantan Singingi , sebagai berikut :**“Apakah Perhitungan Biaya Produksi Crumb Rubber Pada PT. Andalas Agro Lestari Wilayah Logas Kabupaten Kuantansingingi sudah berlaku sesuai dengan PSAK no. 14”**

1.3 Tujuan dan Manfaat Penulisan

1.3.1 Tujuan Penulisan

- untuk mengetahui penerapan atau kebijakan Akuntansi Biaya Produksi yang diterapkan PT. Andalas Agro Lestari, apakah telah sesuai PSAK no.14?
- Untuk mengetahui metode pencatatan Biaya Produksi pada PT. Andalas Agro Lestari wilayah Logas Kabupaten Kuantan Singingi?

1.3.2 Manfaat Penelitian

- Bagi penulis,dapat menambah pengetahuan dan wawasan penulis tentang Perhitungan Biaya Produksi pada perusahaan yang bergerak dalam bidang industri.
- Bagi perusahaan, dapat dijadikan sebagai bahan informasi dan pertimbangan yang berhubungan dengan Perhitungan Biaya Produksi.
- Sebagai bahan referensi dan informasi tambahan bagi penelitian untuk masa yang akan datang.

1.4 Metode Penelitian

1.4.1 Penelitian Lapangan

Penelitian ini penulis lakukan dengan cara mengadakan penelitian secara langsung pada perusahaan untuk mendapatkan data sehubungan dengan objek yang diteliti. Adapun penelitian dilakukan di PT.Andalas Agro Lestari Wilayah Logas Kabupaten Kuantansingingi.

1.4.2 Jenis dan Sumber Data

Adapun jenis data yang penulis gunakan dalam penelitian ini adalah:

- a. Data primer yaitu data yang diperoleh dari perusahaan berupa kebijakan-kebijakan perusahaan mengenai persediaan bahan baku yang menyangkut informasi pelaksanaan, pemasukan, perencanaan, dan pencatatan informasi. Jenis data Primer yang penulis dapatkan hasil wawancara penulis mengenai Perhitungan Biaya Produksi.
- b. Data sekunder yaitu data yang diperoleh dengan mengumpulkan data dari perusahaan, menyangkut sejarah sekitar perusahaan, struktur organisasi, serta dokumen yang dapat memperkuat kebenaran data primer.

Berikut data sekunder berupa pembelian Bahan Baku yang penulis dapatkan dari perusahaan:

Tabel 1.2

Pembelian Bahan Olah Karet Rakyat (BOKAR)

Tahun 2019

BULAN	BOKAR	
	PEMBELIAN (Kg)	Harga (Rp)
JANUARI	3.182.500	23.868.750.000
FEBRUARI	1.505.204	11.289.030.000
MARET	1.182.799	8.870.992.500
APRIL	1.456.957	10.927.177.500
MEI	1.677.949	12.584.617.500
JUNI	1.372.045	10.290.337.500
JULI	1.973.235	14.799.262.500
AGUSTUS	932.137	6.991.027.500
SEPTEMBER	961.337	7.210.027.500
OKTOBER	674.637	5.059.777.500
NOVEMBER	1.008.768	7.565.760.000
DESEMBER	1.383.276	10.374.570.000
TOTAL	17.390.844	129.831.330.000

Sumber: Data PT. Andalas Agro Lestari

1.4.3 Teknik Pengumpulan Data

Teknik pengumpulan data yang penulis gunakan dalam melakukan penulisan laporan ini adalah:

a. Wawancara

Yaitu dengan cara pengumpulan data dengan mengadakan wawancara tanya jawab kepada pihak-pihak yang berkompeten mengenai hal-hal yang berhubungan dengan masalah yang diteliti.

b. Observasi

Penulis mengamati secara langsung keadaan atau pun situasi dari proses produksi pengelolaan persediaan bahan baku.

1.4.4 Analisi Data

Dalam menganalisis data yang dikumpulkan, penulis menggunakan metode deskriptif yaitu metode meneliti dan membahas data yang ada kemudian menganalisis dengan membandingkan kenyataan pada Perusahaan/Instansi dengan teori yang telah dipelajari kemudian dari analisis ini ditarik kesimpulan dan saransaran yang diharapkan dimasa yang akan datang.

1.5 Sistematika Pembahasan

Untuk mempermudah pemahaman, maka penulis membagi kedalam empat bab yang setiap babnya akan terdiri sub-bab, dengan uraian sebagai berikut:

BAB.I : PENDAHULUAN

Bab ini merupakan bab pendahuluan yang memuat tentang latar belakang masalah, rumusan masalah, tujuan dan manfaat penelitian, metode penelitian dan sistematika penulisan, juga bab ini menguraikan tentang metode penelitian yang digunakan mulai dari lokasi penelitian, jenis dan sumber data,sampai teknik pengumpulan data.

BAB.II : GAMBARAN UMUM PERUSAHAAN

Dalam bab ini menjelaskan tentang sejarah singkat perusahaan,struktur organisasi, tugas dan wewenang serta aktifitas perusahaan.

BAB.III : TINJAUAN TEORI DAN PRAKTEK

Dalam bab ini akan diuraikan mengenai tinjauan teori yang terdiri dari pengertian Akuntansi, Perana Akuntansi, Pengertian Biaya Produksi, Klasifikasi Biaya, Perhitungan Biaya produksi, dan Pandangan Islam dalam Produksi. :Bab ini merupakan bab terakhir dan penutup dari penulisan tugas akhir,yang berisikan kesimpulan hasil penelitian yang telah dilakukan dan juga saran penulis sebagai bahan pertimbangan bagi perusahaan.

1. Dilarang mengutip sebagian atau seluruh karya tulis ini tanpa mencantumkan dan menyebutkan sumber:
 - a. Pengutipan hanya untuk kepentingan pendidikan, penelitian, penulisan karya ilmiah, penyusunan laporan, penulisan kritik atau tinjauan suatu masalah.
 - b. Pengutipan tidak merugikan kepentingan yang wajar UIN Suska Riau.
2. Dilarang mengumumkan dan memperbanyak sebagian atau seluruh karya tulis ini dalam bentuk apapun tanpa izin UIN Suska Riau.

Hak Cipta Dilindungi Undang-Undang

1. Dilarang mengutip sebagian atau seluruh karya tulis ini tanpa mencantumkan dan menyebutkan sumber:
 - a. Pengutipan hanya untuk kepentingan pendidikan, penelitian, penulisan karya ilmiah, penyusunan laporan, penulisan kritik atau tinjauan suatu masalah.
 - b. Pengutipan tidak merugikan kepentingan yang wajar UIN Suska Riau.
2. Dilarang mengumumkan dan memperbanyak sebagian atau seluruh karya tulis ini dalam bentuk apapun tanpa izin UIN Suska Riau.

BAB.IV : KESIMPULAN DAN SARAN

Merupakan bab terakhir dari penulisan laporan dan untuk penulis mencoba menarik kesimpulan dan memberikan beberapa saran yang dianggap perlu dan bermanfaat bagi pihak perusahaan.





1. Dilarang mengutip sebagian atau seluruh karya tulis ini tanpa mencantumkan dan menyebutkan sumber:

- a. Pengutipan hanya untuk kepentingan pendidikan, penelitian, penulisan karya ilmiah, penyusunan laporan, penulisan kritik atau tinjauan suatu masalah.
- b. Pengutipan tidak merugikan kepentingan yang wajar UIN Suska Riau.

2. Dilarang mengumumkan dan memperbanyak sebagian atau seluruh karya tulis ini dalam bentuk apapun tanpa izin UIN Suska Riau.

BAB II

GAMBARAN UMUM PERUSAHAAN

2.1 Sejarah Singkat Perusahaan

PT. Andalas Agrolestari merupakan salah satu perusahaan dalam rangka program Penanaman Modal Dalam Negeri (PMDN) yang didirikan tahun 2003 dan diresmikan pada tanggal 31 Januari 2004 oleh Bapak Asrul Ja'far sebagai Bupati Kuantan Singingi dan Bapak Sumadi Gunawan sebagai Komisaris Utama PT. Incasy Raya.

Lokasi pabrik terletak diatas tanah seluas 12.000 m2 diatas Logas, Kecamatan Singingi, Kabupaten Kuantan Singingi Riau, dan kantor pusat perusahaan berlokasi dijalan Diponegoro No. 7 Padang, Sumatra Barat. Kegiatan perusahaan adalah memproduksi karet remahan (Crum Rubber) dengan jenis atau type Standar Indonesia Rubber (SIR 10 dan SIR 20). Hasil produksi tersebut ditujukan untuk penjualan dalam negeri dan luar negeri (ekspor) dimana hampir semua produk crum rubber ini merupakan kebutuhan dari Perusahaan-perusahaan Ban Terbesar (Big Type Company), yang menyebar dihampir seluruh kawasan di Amerika Utara (SA, Kanada) disamping adanya permintaan yang bersifat insidentil atau kondisional dari pasar-pasar dikawasan Asia seperti China.

Hak Cipta Dilindungi Undang-Undang

1. Dilarang mengutip sebagian atau seluruh karya tulis ini tanpa mencantumkan dan menyebutkan sumber:
 - a. Pengutipan hanya untuk kepentingan pendidikan, penelitian, penulisan karya ilmiah, penyusunan laporan, penulisan kritik atau tinjauan suatu masalah.
 - b. Pengutipan tidak merugikan kepentingan yang wajar UIN Suska Riau.
2. Dilarang mengumumkan dan memperbanyak sebagian atau seluruh karya tulis ini dalam bentuk apapun tanpa izin UIN Suska Riau.

2.2 Struktur Organisasi Perusahaan

Setiap perusahaan apapun jenisnya selalu ingin mencapai tujuannya secara efektif dan efisien. Untuk itu diperlukan manajemen yang baik yang mampu menempatkan orang-orang pada posisi yang tepat. Oleh karena itu setiap perusahaan memerlukan struktur organisasi yang dapat dijadikan pedoman kerja dalam menentukan tugas bagi anggota-anggota organisasinya. Bagan organisasi PT. Andalas agrolestari Kabupaten Kuansing dapat dilihat pada gambar berikut :

**Gambar 2.1 :Stuktur Organisasi
Pt. Andalas Agrolestari Kab. Kuansing**

Hak Cipta Dilindungi Undang-Undang

1. Dilarang mengutip sebagian atau seluruh karya tulis ini tanpa mencantumkan dan menyebutkan sumber:
a. Pengutipan hanya untuk kepentingan pendidikan, penelitian, penulisan karya ilmiah, penyusunan laporan,
b. Pengutipan tidak merugikan kepentingan yang wajar UIN Suska Riau.

2. Dilarang mengumarkan dan memperbanyak sebagian atau seluruh karya tulis ini dalam bentuk apapun

© Hak cipta milik UIN Suska Riau

State Islamic U

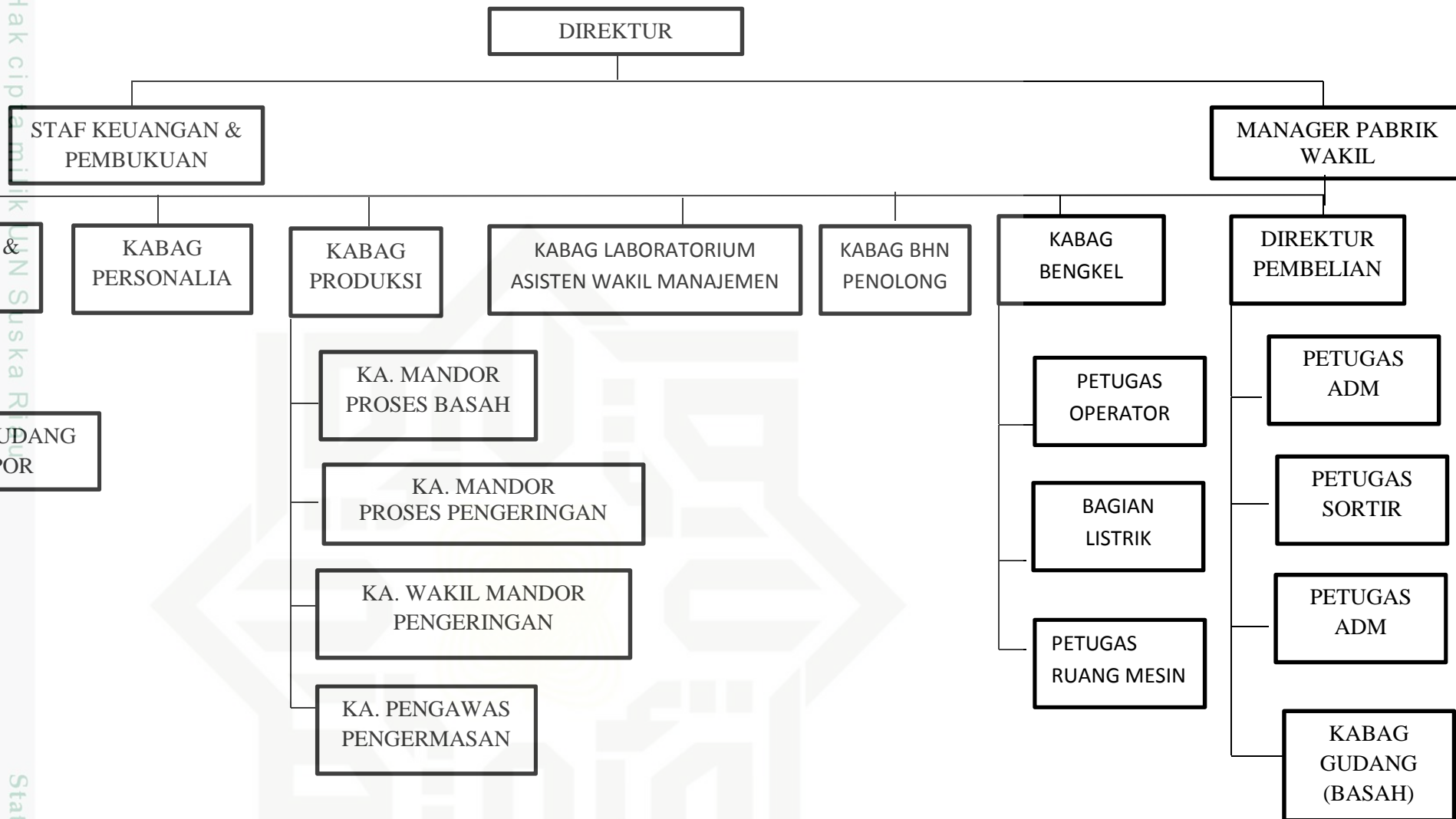

Dari struktur organisasi tersebut dapat diketahui bahwa perusahaan telah membagi tugas, wewenang dan tanggung jawab yang jelas kepada seluruh karyawan perusahaan ini.

1. Direktur Utama

Kekuasaan tertinggi berada ditangan pemegang saham. Para pemegang saham mengangkat seorang direktur utama dan diberi kekuasaan penuh secara tertulis untuk menjalankan perusahaan dan juga harus mempertanggung jawabkan hasil usahanya dari seluruh aktivitas perusahaan dalam rapat tahunan kepada komisaris sebagai wakil dari pemegang saham.

Secara rinci tugas dari Direktur Utama adalah sebagai berikut :

1. Menentukan arah dan kebijaksanaan serta rencana dan cara kerja yang sesuai dengan pengarahannya dewan komisaris.
2. Mengawasi jalannya operasional perusahaan, keuangan dan perkembangan perusahaan serta menerima pertanggung jawaban dari direktur.
3. Mempertanggung jawabkan hasil usaha dan operasional perusahaan kepada dewan komisaris.

Dalam aktifitas sehari-hari, direktur utama dibantu oleh beberapa orang manajer. Para manajer ini bertanggung jawab langsung kepada direktur atas wewenang dan tugas yang telah diberikan kepada mereka.

2. Staff Keuangan dan Pembukuan

Staff keuangan bertanggung jawab kepada direktur utama sesuai dengan struktur organisasi yang telah ditetapkan. Adapun tugas dari manajer/staff keuangan adalah :

1. Menyediakan dana yang dibutuhkan oleh perusahaan untuk kebutuhan jangka pendek dan jangka panjang.
2. Melakukan pembayaran atas pembelian bahan-bahan, gaji upah dan sebagainya
3. Mencatat penerimaan dan pengeluaran yang terjadi setiap hari.
4. Menyediakan data atas transaksi keuangan perusahaan untuk tujuan menganalisa dan peramalan.
5. Secara periodic menyusun laporan keuangan untuk dipertanggung jawabkan kepada atasan.

Staff bagian pembukuan mempunyai tugas dan tanggung jawab yang berbeda dengan staff keuangan, terutama sekali karena tidak berhubungan dengan pihak luar.

Tugas-tugas manajer/staff pembukuan adalah sebagai berikut :

1. Melakukan pencatatan atas seluruh transaksi yang berhubungan dengan perusahaan berdasarkan bukti-bukti yang sah.
2. Menyediakan data transaksi keuangan untuk tujuan pemeriksaan.
3. Menyediakan data-data yang dibutuhkan yang akan dipergunakan sebagai dasar dalam penyusunan laporan keuangan secara periodic.

1. Dilarang mengutip sebagian atau seluruh karya tulis ini tanpa mencantumkan dan menyebutkan sumber:
 - a. Pengutipan hanya untuk kepentingan pendidikan, penelitian, penulisan karya ilmiah, penyusunan laporan, penulisan kritik atau tinjauan suatu masalah.
 - b. Pengutipan tidak merugikan kepentingan yang wajar UIN Suska Riau.
2. Dilarang mengumumkan dan memperbanyak sebagian atau seluruh karya tulis ini dalam bentuk apapun tanpa izin UIN Suska Riau.

1. Dilarang mengutip sebagian atau seluruh karya tulis ini tanpa mencantumkan dan menyebutkan sumber:

- a. Pengutipan hanya untuk kepentingan pendidikan, penelitian, penulisan karya ilmiah, penyusunan laporan, penulisan kritik atau tinjauan suatu masalah.
- b. Pengutipan tidak merugikan kepentingan yang wajar UIN Suska Riau.

2. Dilarang mengumumkan dan memperbanyak sebagian atau seluruh karya tulis ini dalam bentuk apapun tanpa izin UIN Suska Riau.

3. Manajer Pabrik/Wakil Manajemen

Manajer pabrik merupakan orang yang paling banyak tugas dan tanggung jawabnya dalam perusahaan. Dia bertanggung jawab atas kelancaran proses produksi mulai dari penyediaan bahan baku sampai kepada pengiriman barang jadi kepada pelanggan.

Secara garis besar tugas manajer pabrik adalah sebagai berikut :

1. Melakukan sortir bahan baku yang akan dipergunakan dalam proses produksi.
2. Mengolah bahan baku sehingga menjadi barang jadi sebelum dipasarkan.
3. Memeriksa mutu dari hasil produksi untuk setiap jenis produk jadi sebelum dikirim kepada pelanggan.
4. Memelihara dan menyimpan barang jadi dan peralatan.
5. Mengirimkan barang jadi yang telah dipesan oleh pelanggan.
6. Mencatat dan menyusun daftar upah buruh serta kesejahteraan karyawan.
7. Mengoperasikan dan memelihara peralatan-peralatan yang terdapat dalam pabrik.
8. Menyusun laporan hasil produksi untuk dipertanggung jawabkan kepada direktur secara periodik.

Untuk memperlancar tugas-tugas yang sedemikian banyak, maka manajer pabrik membentuk beberapa bagian yaitu :

1. Staff Administrasi Ekspor
2. Direktur Pembelian

Hak Cipta Dilindungi Undang-Undang

1. Dilarang mengutip sebagian atau seluruh karya tulis ini tanpa mencantumkan dan menyebutkan sumber:
 - a. Pengutipan hanya untuk kepentingan pendidikan, penelitian, penulisan karya ilmiah, penyusunan laporan, penulisan kritik atau tinjauan suatu masalah.
 - b. Pengutipan tidak merugikan kepentingan yang wajar UIN Suska Riau.
2. Dilarang mengumumkan dan memperbanyak sebagian atau seluruh karya tulis ini dalam bentuk apapun tanpa izin UIN Suska Riau.

3. Kabag. Personalia
4. Kabag. Produksi
5. Kabag. Laboratorium/Asisten Wakil Manajemen
6. Kabag. Gudang Bahan Penolong
7. Kabag. Bengkel

Bagian Kabag. Staff Administrasi Ekspor dibantu oleh satu Kabag. Gudang Ekspor.

Untuk Direktur Pembelian dibagi menjadi beberapa bagian yaitu :

1. Petugas Administrasi
2. Petugas Sortir
3. Petugas K3
4. Kabag. Basah dan Timbangan

Dalam tugasnya Kabag. Produksi dibagi menjadi empat bagian yaitu :

1. Ka. Mandor Proses Basah
2. Ka. Mandor Pengeringan Udara
3. Ka. (Wakil Mandor) Pengeringan *Dryen*
4. Ka. Mandor Pengawasan Pengemasan

Untuk bagian mekanik dan bengkel dibentuk beberapa bagian lagi yaitu :

1. Petugas Operator
2. Petugas Listrik
3. Petugas Ruangan Mesin



1. Dilarang mengutip sebagian atau seluruh karya tulis ini tanpa mencantumkan dan menyebutkan sumber:
 - a. Pengutipan hanya untuk kepentingan pendidikan, penelitian, penulisan karya ilmiah, penyusunan laporan, penulisan kritik atau tinjauan suatu masalah.
 - b. Pengutipan tidak merugikan kepentingan yang wajar UIN Suska Riau.
2. Dilarang mengumumkan dan memperbanyak sebagian atau seluruh karya tulis ini dalam bentuk apapun tanpa izin UIN Suska Riau.

BAB IV

KESIMPULAN DAN SARAN

4.1 Kesimpulan

Setelah dilakukan analisis dan evaluasi mengenai analisis biaya produksi pada PT. Duta Palma Nusantara Kabupaten Kuantan Singingi, maka kesimpulan yang dapat diambil adalah :

1. Dalam perhitungan biaya produksi PT. Andalas Agro Lestari mengkalsifikasikan biaya menjadi 3 yaitu biaya bahan baku, biaya tenaga kerja langsung dan biaya *overhead* pabrik.
2. Biaya bahan baku pada PT. Andalas Agro Lestari adalah biaya untuk mendapatkan Karet Getah. Biaya tenaga kerja langsung pada PT Andalas Agro lestari meliputi upah karyawan harian dan upah karyawan borongan. biaya *overhead* pabrik pada pt. andalas agro lestari meliputi gaji karyawan staff, biaya perbaikan mesin, biaya pembelian spanduk, biaya angkut, bpjs tenaga kerja (*jamsostek*), bpjs kesehatan, biaya listrik. biaya air, biaya alat tulis kantor, perbaikan mesin parik dan alat, berat biaya bahan penolong service.
3. Perhitungan biaya produksi pada PT. Andalas Agro lestari menghitung unsur-unsur biaya produksi meliputi biaya bahan baku sebesar Rp 96.309.331.500, biaya tenaga kerja langsung sebesar Rp 6.466.356.700, dan biaya *overhead* pabrik sebesar Rp20.800.461.760. Total biaya

Hak Cipta Dilindungi Undang-Undang

1. Dilarang mengutip sebagian atau seluruh karya tulis ini tanpa mencantumkan dan menyebutkan sumber:
 - a. Pengutipan hanya untuk kepentingan pendidikan, penelitian, penulisan karya ilmiah, penyusunan laporan, penulisan kritik atau tinjauan suatu masalah.
 - b. Pengutipan tidak merugikan kepentingan yang wajar UIN Suska Riau.
2. Dilarang mengumumkan dan memperbanyak sebagian atau seluruh karya tulis ini dalam bentuk apapun tanpa izin UIN Suska Riau.

© Hak cipta milik UIN Suska Riau

1. produksi untuk memproduksi 16.712.815 Ton *Karet Remahan (Crumb Rubber)* sebesar Rp 123.576.149.960.
2. Perusahaan membuat laporan biaya produksi yang telah mencakup biaya yang dikeluarkan untuk memproduksi *Karet Remahan (Crumb Rubber)* tanpa memisahkan secara rinci biaya yang sesungguhnya untuk memperoleh produk, sehingga penulis tidak dapat menganalisa harga pokok produksi untuk setiap kilogram *Karet Remahan (Crumb Rubber)*
3. Perhitungan Biaya Produksi pada PT Andalas Agro Lestari berpedoman pada PSAK no.16 dimana pada paragraf 39 “Biaya persediaan harus meliputi semua biaya pembelian, biaya konversi dan biaya lain yang timbul sampai persediaan berada dalam kondisi dan tempat yang siap untuk dijual atau dipakai (*present location and condition*)”

4.2 Saran

Berdasarkan kesimpulan tersebut, maka penulis memberikan saran yang mungkin dapat bermanfaat bagi perusahaan di masa yang akan datang. Berikut ini saran yang dapat penulis berikan, antara lain:

1. Dalam perhitungan biaya produksi, peranan biaya produksi ternyata dapat membantu sekali manajemen dalam meningkatkan usaha dan mengevaluasi kinerja perusahaan, oleh karena itu agar pengendalian biaya produksi lebih efektif maka perusahaan dapat mengendalikan biaya produksi secara detail dengan menerapkan biaya produksi menggunakan standar akuntansi, maka perusahaan dapat lebih mudah dalam

Hak Cipta Dilindungi Undang-Undang

1. Dilarang mengutip sebagian atau seluruh karya tulis ini tanpa mencantumkan dan menyebutkan sumber:
 - a. Pengutipan hanya untuk kepentingan pendidikan, penelitian, penulisan karya ilmiah, penyusunan laporan, penulisan kritik atau tinjauan suatu masalah.
 - b. Pengutipan tidak merugikan kepentingan yang wajar UIN Suska Riau.
2. Dilarang mengumumkan dan memperbanyak sebagian atau seluruh karya tulis ini dalam bentuk apapun tanpa izin UIN Suska Riau.

penyusunan biaya produksi dan akan lebih baik jika dalam laporan biaya produksi tersusun dengan baik agar lebih mudah dimengerti bagi pihak yang membutuhkan.

2. Kemudian penulis memberikan saran agar perusahaan dapat mengklasifikasikan biaya secara terperinci untuk biaya produksi dalam memproduksi Remahan Karet (Crumb Rubber) sehingga perusahaan mengetahui biaya yang sesungguhnya yang dikeluarkan untuk menghasilkan produk. Perusahaan seharusnya melakukan perhitungan biaya produksi sesuai dengan standar umum karena laporan ini berpengaruh terhadap penentuan harga pokok penjualan dalam mencapai laba yang optimal.



DAFTAR PUSTAKA

Al-Qur'anul Karim

Agus, Ahyari. 2006. Manajemen Produksi II. Edisi Ketiga, Badan. Penerbit FE, Yogyakarta.

Adolph Matz, Milton F. Ussy, Lawrence H. Hammer. (1996). Akuntansi Biaya Perencanaan dan Pengendalian, edisi ke sembilan. Jakarta: Erlangga.

Bustami, Bastian dan Nurlela. 2013. *Akuntansi Biaya*. Edisi Kedua. Jakarta: Mitra Wacana Media.

Dunia, Firdaus A & Abdulah, Wasilah. 2012. Akuntansi Biaya Edisi 3. Jakarta: Salemba Empat.

Hery. 2011. Teori Akuntansi. Cetakan 2. Jakarta : Kencana

Lubis, Riani Fitria. 2017. *Wawasan Ayat-Ayat Al-Qur'an Dan Hadis Tentang Produksi*. Fakultas Ekonomi dan Bisnis. Al-Intaj Vol. 3, No. 1.

Mulyadi. 2012. *Akuntansi Biaya*. Yogyakarta: UPP STIM YKPN

_____. 2014. *Akuntansi Biaya*. Edisi 5. Yogyakarta. Sekolah Tinggi Ilmu Manajemen YKPN.

Siregar, Badric, Bambang Suripto, Dody Hapsoro, Eko Widodo Lo, Frasto Biyanto. 2015. *Akuntansi Manajemen*. Yogyakarta. Salemba Empat.

Sujarweni, V. Wiratna. 2015. *Akuntansi Biaya*. Yogyakarta: Pustaka Baru Press.

1. Dilarang mengutip sebagian atau seluruh karya tulis ini tanpa mencantumkan dan menyebutkan sumber:
a. Pengutipan hanya untuk kepentingan pendidikan, penelitian, penulisan karya ilmiah, penyusunan laporan, penulisan kritik atau tinjauan suatu masalah.
b. Pengutipan tidak merugikan kepentingan yang wajar UIN Suska Riau.

2. Dilarang mengumumkan dan memperbanyak sebagian atau seluruh karya tulis ini dalam bentuk apapun tanpa izin UIN Suska Riau.



Hak Cipta Dilindungi Undang-Undang

1. Dilarang mengutip sebagian atau seluruh karya tulis ini tanpa mencantumkan dan menyebutkan sumber:
 - a. Pengutipan hanya untuk kepentingan pendidikan, penelitian, penulisan karya ilmiah, penyusunan laporan, penulisan kritik atau tinjauan suatu masalah.
 - b. Pengutipan tidak merugikan kepentingan yang wajar UIN Suska Riau.
2. Dilarang mengumumkan dan memperbanyak sebagian atau seluruh karya tulis ini dalam bentuk apapun tanpa izin UIN Suska Riau.

Sukirno, Sadono. 2007. Makroekonomi Modern. Jakarta : PT Raja Grafindo Persada.

Supriyono, R.A. 2011. *Akuntansi Biaya*. Yogyakarta. BPFE.

Warren, Carl S, James M. Reeve, Jonathan E. Duchac, Novry Suhardianto, Devi Sulistyو Kalanjati, Amir Abadi Yusuf dan Chaerul D. Djakman. 2015. *Pengantar Akuntansi*. Edisi 25. Jakarta. Salemba Empat.

Witjaksono, Armanto. 2013. *Akuntansi Biaya* (edisi revisi). Yoyakarta: Graha Ilmu.

Hak Cipta Dilindungi Undang-Undang

1. Dilarang mengutip sebagian atau seluruh karya tulis ini tanpa mencantumkan dan menyebutkan sumber:
 - a. Pengutipan hanya untuk kepentingan pendidikan, penelitian, penulisan karya ilmiah, penyusunan laporan, penulisan kritik atau tinjauan suatu masalah.
 - b. Pengutipan tidak merugikan kepentingan yang wajar UIN Suska Riau.
2. Dilarang mengumumkan dan memperbanyak sebagian atau seluruh karya tulis ini dalam bentuk apapun tanpa izin UIN Suska Riau.

LAMPIRAN

UIN SUSKA RIAU



DAFTAR WAWANCARA

Wawancara dilaksanakan pada tanggal 25 Mei 2020 di kantor PT. Andalas Agro Lestari. Penulis mengajukan beberapa pertanyaan kepada Ibu Resi Arisandi selaku K.a Personalia di Kantor PKS PT. Andalas Agro Lestari merupakan pihak yang dianggap berkompeten dalam menjawab pertanyaan sesuai dengan biaya produksi karena Personalia PT. Andalas Agro Lestari bertanggung jawab atas seluruh kegiatan pengalokasian seluruh keuangan di pabrik. K.a Pembukuan membuat laporan biaya produksi dibawah pengawasan dan bimbingan dari Personalia.

1. Apakah yang diproduksi oleh PT. Andalas Agro Lestari?

Jawab: PT. Agro Andalas Agro Lestari memproduksi Getah Karet yang Getdidapatkan dari petani atau toke getah yang ada di wilayah sekitar, memproduksi getah menjadi setengah jadi berupa *Crumb Rubber* atau karet Remahan.

2. Bagaimana Bahan Baku didapatkan?

Jawab: perusahaan membeli karet getah basah dari beberapa toke getah yang ada disekitar wilayah Logas.

3. Bagainakah Proses Produksi Bahan Baku karet getah?

Jawab: Bahan Baku Karet diterima dari toke getah, perusahaan akan memilah bahan baku Karet menjadi 3 tipe, tipe A,B, dan C. Perusahaan tidak akan menerima Bahan Baku bertipe C, karna tipe tersebut paling banyak trkontaminasi, dan tidak layak untuk di produksi.



Hak Cipta Dilindungi Undang-Undang

© Hak cipta milik UIN Suska Riau

State Islamic University of Sultan Syarif Kasim Riau

1. Dilarang mengutip sebagian atau seluruh karya tulis ini tanpa mencantumkan dan menyebutkan sumber:
 - a. Pengutipan hanya untuk kepentingan pendidikan, penelitian, penulisan karya ilmiah, penyusunan laporan, penulisan kritik atau tinjauan suatu masalah.
 - b. Pengutipan tidak merugikan kepentingan yang wajar UIN Suska Riau.
2. Dilarang mengumumkan dan memperbanyak sebagian atau seluruh karya tulis ini dalam bentuk apapun tanpa izin UIN Suska Riau.

Dalam produksi pabrik melakukan 2 proses yaitu proses Basah dan Proses kering.

Proses basah berupa pencacahan menjadi bentuk yang lebih kecil hingga ketebalan 7-8 mm, dan proses pembersihan bahan baku dari kotoran yang bisa membuat kualitas bahan baku menurun, kemudian bahan baku akan diampai atau didinginkan di dry house sekitar 14-21 hari.

Proses kering, bahan baku yang telah dingin akan di cacah kembali untuk menghasilkan crumb atau karet remah, karet itu kembali di cuci kembali dan disaring, lalu dimasak sekitar 2,5 – 3 jam sampai suhu 125-130 oc. Kemudian bahan baku akan didinginkan dan siap diantarkan kepada perusahaan pusat untuk proses selanjutnya.

4. Berapakah kapasitas Produksi yang di hasilkan?

Jawab: kapasitas mesin yaitu 10 ton perjam sehingga mampu mengolah karet mentah hingga 7200 ton lebih.

5. Bagaimana perusahaan dalam membuat Laporan Biaya Produksi?

Jawab: PT. Andalas Agro Lestari mencatat semua biaya-biaya yang dikeluarkan untuk memproduksi *Crumb Rubber*/ karet remahan. Didalam Laporan Biaya produksi PT. Andala Agro Lestari mengklasifikasikan biaya menjadi 3 bagian yaitu biaya bahan baku, biaya tenaga kerja langsung dan biaya *overhead*.

6. Berapa jumlah Tenaga Kerja dalam Proses Produksi?

Jawab: tenaga kerja dalam proses produksi ada 200 orang dimana 65 orang adalah staff dan 135 orang karyawan borongan dan harian.



Hak Cipta Dilindungi Undang-Undang

© Hak cipta milik UIN Suska Riau

State Islamic University of Sultan Syarif Kasim Riau

1. Dilarang mengutip sebagian atau seluruh karya tulis ini tanpa mencantumkan dan menyebutkan sumber:
 - a. Pengutipan hanya untuk kepentingan pendidikan, penelitian, penulisan karya ilmiah, penyusunan laporan, penulisan kritik atau tinjauan suatu masalah.
 - b. Pengutipan tidak merugikan kepentingan yang wajar UIN Suska Riau.
2. Dilarang mengumumkan dan memperbanyak sebagian atau seluruh karya tulis ini dalam bentuk apapun tanpa izin UIN Suska Riau.



PT. ANDALAS AGROLESTARI
DESA LOGAS KECAMATAN SINGINGI
KABUPATEN KUANTAN SINGINGI

Unit Pabrik Karet
 Lokasi : Desa Logas Km 29

Nomor : 112- /AAL/10/20
 Hal : Keterangan

Logas Hilir, 05 November 2020

Kepada Yth,
 Bpk/Ibu. Pimpinan
 Dekan Universitas Islam Negeri Sultan Syarif Qasim
 Di Pekanbaru

Dengan Hormat,

Bersama surat ini saya sampaikan Bahwa atas nama dibawah ini sebagai berikut :

Nama : Natasya Oktakurniatullah
 NIM : 01770423499
 Jurusan : D3 Akuntansi
 Judul Penelitian : Perhitungan biaya produksi Crumb Rubber pada PT. Andalas Agrolestari wilayah Logas Kabupaten Kuantan Singingi.

Mahasiswa tersebut Diatas Telah Mendapatkan Semua Data Dan Informasi Yang Di Butuhkan Dalam Riset Dan Penelitian.

Demikianlah surat keterangan ini saya buat dan dapat dipergunakan dengan baik, maka saya ucapkan terimakasih.

Hormat Saya,

PT. ANDALAS AGROLESTARI
UNIT CRUMB RUBBER

Kesi Arisandi
 Ka. Personali

Cc :- File



RIWAYAT HIDUP

Natasya Oktakurniatullah , lahir di Batam,23 Oktober 1998. Ayahanda bernama Khairullah dan Ibunda bernama Arsol Martati. Penulis merupakan anak Pertama dari tiga bersaudara yakni Muhammad Daffa dan Annurhafizin. Jenjang pendidikan dimulai dari TK Hangtuah Kota Batam pada tahun 2004, dan pada tahun 2005 penulis masuk sekolah dasar 001 Bengkong Dalam, Batam dan lulus pada tahun 2011,

melanjutkan pendidikan di SMPN 30 Sijunjung, Sumatra Barat tahun 2011-2014, kemudian melanjutkan pendidikan di SMK N 2 TELUK KUANTAN dari tahun 2014-2017. Pada tahun 2017 penulis melanjutkan pendidikan Perguruan Tinggi di Universitas Islam Negeri Sultan Syarif Kasim Riau pada Fakultas Ekonomi dan Ilmu Sosial Jurusan D-III Akuntansi.

Dengan berkat Rahmat Allah SWT, Penulis dapat menyelesaikan Tugas Akhir ini dengan judul **“Perhitungan Biaya Produksi Pada PT. Andalas Agro Lestari”** dibawah bimbingan Bapak Andri Novius, SE, M.Si. Ak,CA. Pada tanggal 11 Desember 2020 dipanggil untuk mengikuti ujian munaqasah dan dinyatakan lulus dengan nilai sangat memuaskan dan menyandang gelar Ahli Madya (A.Md)