

**Hak Cipta Dilindungi Undang-Undang**

1. Dilarang mengutip sebagian atau seluruh karya tulis ini tanpa mencantumkan dan menyebutkan sumber:
  - a. Pengutipan hanya untuk kepentingan pendidikan, penelitian, penulisan karya ilmiah, penyusunan laporan, penulisan kritik atau tinjauan suatu masalah.
  - b. Pengutipan tidak merugikan kepentingan yang wajar UIN Suska Riau.
2. Dilarang mengumumkan dan memperbanyak sebagian atau seluruh karya tulis ini dalam bentuk apapun tanpa izin UIN Suska Riau.

**TUGAS AKHIR**

**ANALISIS PENERIMAAN RETRIBUSI PASAR TERHADAP  
PENDAPATAN ASLI DAERAH KABUPATEN KAMPAR**

Diajukan Sebagai Salah Satu Syarat Memperoleh Gelar Ahli Madya (A.Md)  
Program Studi D3 Administrasi Perpajakan Fakultas Ekonomi Dan Ilmu Sosial  
Universitas Islam Negeri Sultan Syarif Kasim Riau

Oleh :

**ANNISA NUREFITRI**

**01576205366**



**UIN SUSKA RIAU**

**PROGRAM STUDI D3 ADMINISTRASI PERPAJAKAN  
FAKULTAS EKONOMI DAN ILMU SOSIAL  
UNIVERSITAS ISLAM NEGERI SULTAN SYARIF KASIM  
RIAU  
2020**

**Hak Cipta Dilindungi Undang-Undang**

1. Dilarang mengutip sebagian atau seluruh karya tulis ini tanpa mencantumkan dan menyebutkan sumber:
  - a. Pengutipan hanya untuk kepentingan pendidikan, penelitian, penulisan karya ilmiah, penyusunan laporan, penulisan kritik atau tinjauan suatu masalah.
  - b. Pengutipan tidak merugikan kepentingan yang wajar UIN Suska Riau.
2. Dilarang mengumumkan dan memperbanyak sebagian atau seluruh karya tulis ini dalam bentuk apapun tanpa izin UIN Suska Riau.

**LEMBAR PERSETUJUAN TUGAS AKHIR**

NAMA : ANNISA NURFITRI  
NIM : 01576205366  
PROGRAM STUDI : DIPLOMA 3 ADMINISTRASI PERPAJAKAN  
FAKULTAS : EKONOMI DAN ILMU SOSIAL  
JUDUL : ANALISIS PENERIMAAN RETRIBUSI PASAR TERHADAP  
PENDAPATAN ASLI DAERAH KABUPATEN KAMPAR

Pekanbaru, 11 Agustus 2020

Disetujui Oleh:  
**PENYEMBAH**

Irien Violinda Anggriani, SE, M. Si  
NIP. 19751106 200710 2 003

MENGETAHUI:

DEKAN



Dr. Drs. M. Muh. Said HM, M. Ag., MM  
NIP. 19620512 198903 1 003

KETUA PROGRAM STUDI



Sahwitri Triandani, SE., M.Si  
NIP. 19820806 2006042 002

### LEMBAR PENGESAHAN TUGAS AKHIR

NAMA : ANNISA NURFITRI  
NIM : 01576205366  
FAKULTAS : EKONOMI DAN ILMU SOSIAL  
JURUSAN : D3 ADMINISTRASI PERPAJAKAN  
JUDUL : ANALISIS PENERIMAAN RETRIBUSI  
PASAR TERHADAP PENDAPATAN ASLI  
DAERAH KABUPATEN KAMPAR  
TANGGAL UJIAN : 29 JUNI 2020

Disetujui Oleh:

PANITIA PENGUJI

KETUA



Hi. Oomarah Lahamid, SE., M.Si.  
NIP. 19750704 200710 2 001

MENGETAHUI

PENGUJI I



Virna Museliza, SE., M.Si.  
NIK. 137 122 073

PENGUJI II

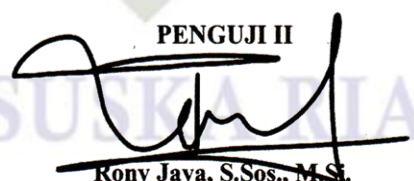

Rony Java, S.Sos., M.Si.  
NIK. 130 717 060

- Hak Cipta Dilindungi Undang-Undang
1. Dilarang mengutip sebagian atau seluruh karya tulis ini tanpa mencantumkan dan menyebutkan sumber:
    - a. Pengutipan hanya untuk kepentingan pendidikan, penelitian, penulisan karya ilmiah, penyusunan laporan, penulisan kritik atau tinjauan suatu masalah.
    - b. Pengutipan tidak merugikan kepentingan yang wajar UIN Suska Riau.
  2. Dilarang mengumumkan dan memperbanyak sebagian atau seluruh karya tulis ini dalam bentuk apapun tanpa izin UIN Suska Riau.

1. Dilarang mengutip sebagian atau seluruh karya tulis ini tanpa mencantumkan dan menyebutkan sumber:
  - a. Pengutipan hanya untuk kepentingan pendidikan, penelitian, penulisan karya ilmiah, penyusunan laporan, penulisan kritik atau tinjauan suatu masalah.
  - b. Pengutipan tidak merugikan kepentingan yang wajar UIN Suska Riau.
2. Dilarang mengumumkan dan memperbanyak sebagian atau seluruh karya tulis ini dalam bentuk apapun tanpa izin UIN Suska Riau.

## ABSTRAK

### ANALISIS PENERIMAAN RETRIBUSI PASAR TERHADAP PENDAPATAN ASLI DAERAH KABUPATEN KAMPAR

Oleh:

**ANNISA NURFITRI**  
**NIM.01576205366**

*Tugas akhir ini dilakukan di Kabupaten Kampar yang berlangsung pada 16 Maret sampai 16 April di Instansi Pemerintah yakni Dinas Perdagangan Koperasi dan UMK Kabupaten Kampar. Tujuan dari penelitian ini adalah seberapa besar retribusi pasar berkontribusi dalam meningkatkan pendapatan asli daerah dan menambah wawasan serta pengetahuan sehingga menjadi bahan masukan bagi pemerintah daerah Kabupaten Kampar dalam membuat kebijakan berkenaan dengan retribusi pasar serta menjadi bahan informasi bagi peneliti lain yang berhubungan dengan penelitian ini. Hasil Penelitian berdasarkan observasi dan pengamatan langsung yakni mengetahui retribusi pasar belum berkontribusi dengan baik terhadap pendapatan asli daerah dimana disebabkan oleh masih banyaknya pasar yang belum memadai. Serta mengetahui upaya-upaya pemerintah melalui Dinas Perdagangan dan UMK dalam meningkatkan pendapatan asli daerah dari sektor retribusi pasar. Upaya-upaya tersebut ialah: pertama, menjalankan kwitansi/karcis retribusi sesuai dengan ketentuan yang berlaku. Kedua, memberikan teguran lisan dan tertulis kepada pedagang yang melalaikan kewajibannya. Ketiga, memberikan sanksi kepada pedagang yang melalaikan kewajibannya.*

**Kata Kunci:** Pendapatan Asli Daerah (PAD), Retribusi Daerah dan Dinas Perdagangan dan UMK Kabupaten Kampar

## KATA PENGANTAR

Alhamdulillahirabbil'alamin penulis bersyukur kepada ALLAH SWT. atas rahmat dan nikmat-Nya sehingga tugas akhir ini dapat diselesaikan. Salawat beserta salam disampaikan kepada Nabi besar Muhammad SAW. yang telah membawa umat dari zaman jahiliyah kepada zaman yang penuh ilmu pengetahuan seperti adanya saat sekarang ini.

Syukur alhamdulillah, penulis dapat menyelesaikan Tugas Akhir ini dengan judul *Analisis Penerimaan Retribusi Pasar Terhadap Pendapatan Asli Daerah Kabupaten Kampar*, Tugas Akhir ini disusun untuk memenuhi sebagian persyaratan untuk mencapai gelar Sarjana Muda pada Jurusan Diploma Tiga Administrasi Perpajakan Fakultas Ekonomi dan Ilmu Sosial Universitas Islam Negeri Sultan Syarif Kasim Riau.

Dalam menyelesaikan Tugas Akhir ini, penulis mendapat bantuan dari berbagai pihak baik berupa bantuan moril maupun materil terutama kepada Ibunda tercinta Yulia dan ayah tercinta Sakirman dan suami ku tersayang Wanda Pangestu dan anak ku yang aku banggakan Azka Rajendra Pangestu dan adik ku Aafi Dalillah yang selalu mendoakan serta memberikan motivasi, cinta, kasih sayang, dan perhatian kepada penulis. Dan tidak lupa pula mengucapkan terima kasih yang sebesar-besarnya kepada:

1. Bapak Prof. Dr. H. Akhmad Mujahidin, S.Ag, M.Agselaku Rektor Universitas Islam Negeri Suktan Syarif Kasim Riau. Dr. H.Suryan A. Jamrah, MA., Wakil Rektor 1 Drs. H. Promadi, MA., Ph. D. Selaku wakil rektor III beserta staff dan karyawan Rektorat Universitas Islam Negeri

1. Dilarang mengutip sebagian atau seluruh karya tulis ini tanpa mencantumkan dan menyebutkan sumber:
  - a. Pengutipan hanya untuk kepentingan pendidikan, penelitian, penulisan karya ilmiah, penyusunan laporan, penulisan kritik atau tinjauan suatu masalah.
  - b. Pengutipan tidak merugikan kepentingan yang wajar UIN Suska Riau.
2. Dilarang mengumumkan dan memperbanyak sebagian atau seluruh karya tulis ini dalam bentuk apapun tanpa izin UIN Suska Riau.

Sultan Kasim Riau.

2. Bapak Dr. Drs. H. Muh . Said HM, M.Ag, MM selaku Dekan Fakultas Ekonomi dan Ilmu Sosial beserta IbukSahwitri Triandani, SE, M. Si selaku Ketua Prodi Diploma III Administrasi Perpajakan Universitas Islam Negeri Sultan Syarif KasimRiau.
3. Ibuk Irien Violinda Anggriani, SE, M. Si sekretaris Prodi Diploma III Administrasi Perpajakan Universitas Islam Negeri Sultan Syarif KasimRiau dan dosen pembimbing saya ucapkan terima kasih.
4. Bapak dan Ibuk dosen serta Pegawai Fakultas Ekonomi dan Ilmu Sosial Universitas Islam Negeri Sultan Syarif Kasim Riau.
5. Buat keluarga kecil ku yang selalu dihati, yang selalu setia memberikan semangat, dukungan, perhatian juga motivasi, terima kasih atassemuanya.
6. Buat semua teman-teman Adminitrasi Perpajakan Angkatan 2015, Cimuik, Dila, Niya, Olgi, Ocu Mizan, Inis, Acik, Mumu, Tiara, Rizki dan semua teman-teman lain yang tidak bisa disebutkan satu-persatu sukses untuk semuanya dan semoga kita bertemu lagi di saat kita telah menjadi orang sukses, Amin yarabbal'amin...

Pekanbaru,25 Juni 2020

Penulis

**Annisa Nurfitri**

**NIM. 01576205366**

## DAFTAR ISI

|                                                                                                       |           |
|-------------------------------------------------------------------------------------------------------|-----------|
| <b>ABTRAK</b> .....                                                                                   | <b>i</b>  |
| <b>KATA PENGANTAR</b> .....                                                                           | <b>ii</b> |
| <b>DAFTAR ISI</b> .....                                                                               | <b>iv</b> |
| <b>DAFTAR TABEL</b> .....                                                                             | <b>vi</b> |
| <b>BAB I PENDAHULUAN</b>                                                                              |           |
| A. Latar Belakang Masalah .....                                                                       | 1         |
| B. Perumusan Masalah .....                                                                            | 12        |
| C. Tujuan dan Manfaat Penelitian .....                                                                | 12        |
| D. Metode Penelitian .....                                                                            | 13        |
| E. Sistematika Penulisan .....                                                                        | 14        |
| <b>BAB II GAMBARAN UMUM DINAS PERDAGANGAN KOPERASI DAN USAHA MIKRO KECIL KABUPATEN KAMPAR</b> .....   | <b>16</b> |
| A. Sejarah Dinas Perdagangan Koperasi dan Usaha Mikro Kecil Kabupaten Kampar .....                    | 16        |
| B. Visi dan Misi Kantor Dinas Perdagangan Koperasi dan Usaha Mikro Kecil Kabupaten Kampar .....       | 16        |
| C. Uraian Tugas Kantor Dinas Perdagangan Koperasi dan Usaha Mikro Kecil Kabupaten Kampar .....        | 17        |
| D. Struktur Organisasi Kantor Dinas Perdagangan Koperasi dan Usaha Mikro Kecil Kabupaten Kampar ..... | 30        |
| <b>BAB III TINJAUAN TEORI DAN PRAKTEK</b> .....                                                       | <b>31</b> |
| A. Tinjauan Teori .....                                                                               | 31        |
| 1. Pengertian Pajak Daerah .....                                                                      | 31        |
| 2. Asas-Asas Pemungutan Pajak .....                                                                   | 32        |
| 3. Undang-Undang Pajak Daerah .....                                                                   | 33        |
| 4. Pengertian Retribusi .....                                                                         | 34        |
| 5. Pengertian Pasar .....                                                                             | 35        |

**Hak Cipta Dilindungi Undang-Undang**

1. Dilarang mengutip sebagian atau seluruh karya tulis ini tanpa mencantumkan dan menyebutkan sumber:
  - a. Pengutipan hanya untuk kepentingan pendidikan, penelitian, penulisan karya ilmiah, penyusunan laporan, penulisan kritik atau tinjauan suatu masalah.
  - b. Pengutipan tidak merugikan kepentingan yang wajar UIN Suska Riau.
2. Dilarang mengumumkan dan memperbanyak sebagian atau seluruh karya tulis ini dalam bentuk apapun tanpa izin UIN Suska Riau.

|                                                                                           |           |
|-------------------------------------------------------------------------------------------|-----------|
| 6. Pengertian Retribusi Daerah .....                                                      | 36        |
| 7. Tarif Retribusi Daerah .....                                                           | 38        |
| 8. Ketentuan Pemungutan Retribusi Daerah .....                                            | 40        |
| 9. Persamaan dan Perbedaan Pajak daerah dengan Retribusi Daerah .....                     | 41        |
| 10. Pajak Menurut Islam .....                                                             | 42        |
| B. Tinjauan Praktek .....                                                                 | 44        |
| 1. Sumber Pendapatan Asli Daerah Kabupaten Kampar dari Sektor Retribusi Pasar .....       | 44        |
| 2. Target dan Realisasi Penerimaan Retribusi Daerah Dari Sektor Retribusi Pasar .....     | 47        |
| 3. Kontribusi Retribusi Pasar Kabupaten Kampar .....                                      | 48        |
| 4. Upaya Yang Dilakukan Dinas Pasar Terhadap Pelaksanaan Pemungutan Retribusi Pasar ..... | 50        |
| <b>BAB IV PENUTUP .....</b>                                                               | <b>52</b> |
| A. Kesimpulan .....                                                                       | 52        |
| B. Saran .....                                                                            | 53        |

**DAFTAR PUSTAKA**



## DAFTAR TABEL

|           |                                                                                                                     |    |
|-----------|---------------------------------------------------------------------------------------------------------------------|----|
| Tabel 1.1 | Target dan Realisasi Penerimaan PAD Kabupaten Kampar Tahun 2018-2019 .....                                          | 10 |
| Tabel 1.2 | Target dan Realisasi Penerimaan Retribusi Tahun 2018 dan 2019 Dari Sektor Retribusi .....                           | 11 |
| Tabel 3.1 | Struktur Dan Besarnya Tarif Retribusi Pasar .....                                                                   | 39 |
| Tabel 3.2 | Retribusi Pelayanan Pasar 2018-2019 .....                                                                           | 45 |
| Tabel 3.3 | Retribusi Pemakaian Kekayaan Daerah 2018-2019 .....                                                                 | 45 |
| Tabel 3.4 | PAD Retribusi Pasar Dinas Perdagangan Kabupaten Kampar Tahun 2018-2019 .....                                        | 47 |
| Tabel 3.5 | Kontribusi Retribusi Pasar Terhadap Pendapatan Asli Daerah Kabupaten Kampar Tahun 2018-2019 .....                   | 49 |
| Tabel 3.6 | Perkembangan Realisasi Penerimaan Retribusi Pasar dan Kontribusinya Terhadap Retribusi Daerah Tahun 2018-2019 ..... | 49 |

Hak Cipta Dilindungi Undang-Undang

1. Dilarang mengutip sebagian atau seluruh karya tulis ini tanpa mencantumkan dan menyebutkan sumber:

a. Pengutipan hanya untuk kepentingan pendidikan, penelitian, penulisan karya ilmiah, penyusunan laporan, penulisan kritik atau tinjauan suatu masalah.  
b. Pengutipan tidak merugikan kepentingan yang wajar UIN Suska Riau.

2. Dilarang mengumumkan dan memperbanyak sebagian atau seluruh karya tulis ini dalam bentuk apapun tanpa izin UIN Suska Riau.

Hak Cipta Dilindungi Undang-Undang

1. Dilarang mengutip sebagian atau seluruh karya tulis ini tanpa mencantumkan dan menyebutkan sumber:
  - a. Pengutipan hanya untuk kepentingan pendidikan, penelitian, penulisan karya ilmiah, penyusunan laporan, penulisan kritik atau tinjauan suatu masalah.
  - b. Pengutipan tidak merugikan kepentingan yang wajar UIN Suska Riau.
2. Dilarang mengumumkan dan memperbanyak sebagian atau seluruh karya tulis ini dalam bentuk apapun tanpa izin UIN Suska Riau.

## BAB I

### PENDAHULUAN

#### A. Latar Belakang Masalah

Untuk mensejahterakan rakyat di daerahnya, pemerintah daerah terus mengadakan pembangunan sarana maupun prasarananya. Suksesnya pembangunan tersebut tentu tidak terlepas dari tersedianya dana yang cukup besar untuk membiayai pembangunan tersebut. Dengan pengolahan dana yang baik, maka semua sektor pendapatan negara dapat di optimalkan untuk mewujudkan kelangsungan dan peningkatan pembangunannasional.

Dalam rangka lebih memantapkan pelaksanaan otonomi daerah yang serasi, dinamis dan bertanggung jawab maka pendapatan asli daerah harus dipungut dan dikelola secara lebih berdaya guna dan berhasil guna. Disamping itu dengan semakin meningkatkan kegiatan pembangunan infrastruktur oleh pemerintah Kabupaten sebagai penyedia jasa untuk tujuan kepentingan umum yang diarahkan menunjang pertumbuhan ekonomi daerah, perlu penerimaan yang optimal dari berbagai sektor. Salah satunya yang berasal dari sektor retribusi daerah yaitu retribusi pasar.

Retribusi pelayanan pasar merupakan salah satu jenis retribusi daerah sesuai dengan potensi yang dimiliki, dimana dengan begitu banyaknya pasar yang ada di Kabupaten Kampar di harapkan dapat memberikan sumbangan yang cukup berarti bagi Pendapatan Asli Daerah (PAD) Kabupaten Kampar untuk membayai pemerintah dan pembangunan daerah serta menggerakkan rodapemerintahan, pembangunan dan pembinaan kepada masyarakat. Untuk

**Hak Cipta Dilindungi Undang-Undang**

1. Dilarang mengutip sebagian atau seluruh karya tulis ini tanpa mencantumkan dan menyebutkan sumber:
  - a. Pengutipan hanya untuk kepentingan pendidikan, penelitian, penulisan karya ilmiah, penyusunan laporan, penulisan kritik atau tinjauan suatu masalah.
  - b. Pengutipan tidak merugikan kepentingan yang wajar UIN Suska Riau.
2. Dilarang mengumumkan dan memperbanyak sebagian atau seluruh karya tulis ini dalam bentuk apapun tanpa izin UIN Suska Riau.

itu pengelola retribusi pelayanan pasar perlu diatur sebaik-baiknya sehingga pedagang pasar sebagai subjek retribusi dapat memahami dan memenuhi kewajiban retribusi.

Berdasarkan peraturan daerah Kabupaten Kampar Nomor 7 tahun 2006 tentang retribusi pasar menyebutkan bahwa retribusi merupakan salah satu sumber Pendapatan Asli Daerah (PAD) yang penting guna membiayai penyelenggaraan dan pembangunan daerah untuk otonomi yang luas, nyata dan bertanggungjawab.

Peraturan menteri perdagangan republik indonesia nomor 53/M-DAG/PER/12/2008 tentang mendirikan, pemakaian, sewa toko, dan kios pasar, tidak sesuai lagi dengan perkembangan keadaan serta tidak mendukung otonomi daerah yang luas, nyata dan bertanggung jawab. Untuk mengatur pemungutan retribusi pasar tersebut, perlu diatur dengan peraturan daerah.

Pasar adalah tempat yang diberi batas tertentu yang terdiri dari halaman/pelataran, bangunan berbentuk los, kios dan toko dan atau bentuk lain yang khusus disediakan untuk berusaha atau berdagang.

Keberadaan Dinas Perdagangan Koperasi dan UMK Kabupaten Kampar menjadi sangat berarti karena menjadi lembaga yang memfasilitasi pemberdayaan pedagang ekonomi lemah dan berupaya pemeratakan kesempatan untuk berusaha bagi pedagang tanpa mengganggu kelancaran fasilitas umum. Disamping itu Dinas Perdagangan Koperasi dan UMK juga potensial dengan memiliki sumber Pendapatan Asli Daerah (PAD) dari retribusi pasar dan retribusi kebersihan pasar. Saat ini Dinas Perdagangan

1. Dilarang mengutip sebagian atau seluruh karya tulis ini tanpa mencantumkan dan menyebutkan sumber:
  - a. Pengutipan hanya untuk kepentingan pendidikan, penelitian, penulisan karya ilmiah, penyusunan laporan, penulisan kritik atau tinjauan suatu masalah.
  - b. Pengutipan tidak merugikan kepentingan yang wajar UIN Suska Riau.
2. Dilarang mengumumkan dan memperbanyak sebagian atau seluruh karya tulis ini dalam bentuk apapun tanpa izin UIN Suska Riau.

Koperasi dan UMK mengelola sebanyak lima pasar tradisional hal ini dikarenakan Perda tahun 2017 akhir yang mengatur berpindahnya kewenangan pengelolaan Pasar Desa ke Pemerintah Desa, dan pada tahun 2018 Dinas Perdagangan Koperasi dan UMK Kabupaten Kampar hanya mengelola pasar yang ada diKelurahan. Dari kelima pasar yang dikelola tersedia tempat berdagang sebanyak 1.060 kios, 985 los dan1.141 pedagang kaki lima. Sebagian besar pedagang adalah pedagang ekonomi lemah yang menyediakan barang kebutuhan harian atau barang kebutuhan pokok.Kelima pasar tersebut antarlain yaitu pasar Inpres Bangkinang yang terletak di Jalan Jendral Sudirman, Bangkinang, Kec. Bangkinang Kota. Bangunan pasar saat ini berlantai tiga yang mampu menampung 502 pedagang kios, 250 pedagang los dan 165 pedagang kaki lima, sedangkan untuk pertokoan pedagang menyewa kepada pihak ketiga yang membangun pertokoan yaitu Ramaya Plaza Bangkinang. Pasar ini menjual berbagai kebutuhan masyarakat seperti sayur mayur, daging, barang harian lainnya dan pedagang sandang.

Pasar Air Tiris terletak di Jalan Pekanbaru-Bangkinangkelurahan Air Tiris, Kecamatan Kampar merupakan pasar milik pemerintah Kabupaten Kampar, yang memiliki jumlah kios sebanyak 350, los 227 dan kurang lebih 150 pedagang kaki lima, sedangkan untuk pertokoan pedagang yang menyewa membayar uang sewa kepada pemilik bangunan tersebut, pemilik pertokoan dipasar Air Tiris adalah warga yang memiliki tanah disepanjang pasar atau area pasar. Pasar ini pernah terkena musibah kebakaran dan setelahmendapat persetujuan DPR untuk dibangun gedung baru yang dimulai

Hak Cipta Dilindungi Undang-Undang

1. Dilarang mengutip sebagian atau seluruh karya tulis ini tanpa mencantumkan dan menyebutkan sumber:
  - a. Pengutipan hanya untuk kepentingan pendidikan, penelitian, penulisan karya ilmiah, penyusunan laporan, penulisan kritik atau tinjauan suatu masalah.
  - b. Pengutipan tidak merugikan kepentingan yang wajar UIN Suska Riau.
2. Dilarang mengumumkan dan memperbanyak sebagian atau seluruh karya tulis ini dalam bentuk apapun tanpa izin UIN Suska Riau.

tahun 2010. Sehingga diharapkan nantinya akan menjadi pasar yang bersih dan rapi.

Pasar Lipat Kain yang terletak di Jalan Lipat Kain Selatan, Kampar Kiri, Kabupaten Kampar, milik pemerintah Kabupaten Kampar di bangun pada tahun 2002. Pasar Lipat Kain ini merupakan pindahan pedagang dari pasar pagi Gema yang dulunya memanfaatkan badan jalan di jalan Kebun Durian. Kegiatan pasar Lipat Kain menjual kebutuhan masyarakat baik barang kebutuhan harian, pakaian, obat-obatan, daging, ikan, ayam dan lain-lain.

Pasar Batu Bersurat yang terletak di Jalan Lintas Pekanbaru, Batu Bersurat, Kec. XIII Koto Kampar, Kabupaten Kampar milik Pemerintah Kabupaten Kampar. Dibangun pada tahun 1982 dengan dana inpres dan bangdes. Pasar Batu Bersurat terdiri dari 161 petak kios, 51 petak los. Dan pada tahun 2007 dengan persetujuan DPRD Kabupaten Kampar dibangun gedung baru dengan system sewa yang ditetapkan dengan SK Bupati Kampar.

Pasar Sungai Pagar yang terletak di Kampar Kiri Hilir, Kabupaten Kampar milik pribadi kemudian diserahkan pengelolaannya kepada pemerintah Kabupaten Kampar. Setelah dikelola oleh pemerintah Kabupaten Kampar pasar ini dibangun menjadi pasar yang lebih baik lagi dengan bangunan yang memiliki 48 kios dan 106 los. Kekhususan pasar Sungai Pagar adalah adanya kegiatan pasar yang hanya pada hari selasa setiap minggu.

Sedangkan untuk Pasar Desa, Kabupaten Kampar memiliki 77 pasar yang terdiri dari 18 Kecamatan. Ke 77 pasar tersebut retribusinya dipungut

oleh pemerintah desa setempat dan hasil retribusi masing-masing pasar digunakan untuk pembangunan Pemerintah Desa dan nama-nama ke 77 dari 18 Kecamatan pasar tersebut antara lain:

1. Kecamatan Bangkinang Barat
  - a. Pasar Kuok
2. Kecamatan Salo
  - a. Pasar Sel. Abang
3. Kecamatan XIII Koto Kampar
  - a. Pasar Tanjung Alai
  - b. Pasar Batu Bersurat
  - c. Pasar Koto Tuo
  - d. Pasar Muara Takus
  - e. Pasar Ranah Sungkai
  - f. Pasar Gunung Bungsu
  - g. Pasar Koto Mesjid
4. Kecamatan Koto Kampar Hulu
  - a. Pasar Tanjun
  - b. Pasar Tabin
  - c. Pasar Gunung Malel
  - d. Pasar Siberuang
  - e. Pasar Bandur Picak
  - f. Pasar Pongkai

**Hak Cipta Dilindungi Undang-Undang**

1. Dilarang mengutip sebagian atau seluruh karya tulis ini tanpa mencantumkan dan menyebutkan sumber:

a. Pengutipan hanya untuk kepentingan pendidikan, penelitian, penulisan karya ilmiah, penyusunan laporan, penulisan kritik atau tinjauan suatu masalah.

b. Pengutipan tidak merugikan kepentingan yang wajar UIN Suska Riau.

2. Dilarang mengumumkan dan memperbanyak sebagian atau seluruh karya tulis ini dalam bentuk apapun tanpa izin UIN Suska Riau.

**Hak Cipta Dilindungi Undang-Undang**

1. Dilarang mengutip sebagian atau seluruh karya tulis ini tanpa mencantumkan dan menyebutkan sumber:
  - a. Pengutipan hanya untuk kepentingan pendidikan, penelitian, penulisan karya ilmiah, penyusunan laporan, penulisan kritik atau tinjauan suatu masalah.
  - b. Pengutipan tidak merugikan kepentingan yang wajar UIN Suska Riau.
2. Dilarang mengumumkan dan memperbanyak sebagian atau seluruh karya tulis ini dalam bentuk apapun tanpa izin UIN Suska Riau.

© Hak cipta milik UIN Suska Riau

State Islamic University of Sultan Syarif Kasim Riau

5. Kecamatan Tapung
  - a. Pasar Petapahan
  - b. Pasar Muara Mahat Baru
  - c. Pasar Sari Galuh
  - d. Pasar Karya Indah
  - e. Pasar Flamboyan (Tj. Sawit)
  - f. Pasar Tri Manunggal
  - g. Pasar Sungai Putih
  - h. Pasar Minggu
  - i. Pasar Pagaruyung
  - j. Pasar Sibuaik
  - k. Pasar Palambaiyan Senen
  - l. Pasar Indra Sakti
6. Kecamatan Tapung Hulu
  - a. Pasar Suka Ramai
  - b. Pasar Sinama Nenek
  - c. Pasar Kasikan
  - d. Pasar Bukit Kemuning
7. Kecamatan Tapung Hilir
  - a. Psara Koto Garo
  - b. Pasar Tanah Tinggi
  - c. Pasar Kijang Jaya
  - d. Pasar Cinta Damai

**Hak Cipta Dilindungi Undang-Undang**

1. Dilarang mengutip sebagian atau seluruh karya tulis ini tanpa mencantumkan dan menyebutkan sumber:
  - a. Pengutipan hanya untuk kepentingan pendidikan, penelitian, penulisan karya ilmiah, penyusunan laporan, penulisan kritik atau tinjauan suatu masalah.
  - b. Pengutipan tidak merugikan kepentingan yang wajar UIN Suska Riau.
2. Dilarang mengumumkan dan memperbanyak sebagian atau seluruh karya tulis ini dalam bentuk apapun tanpa izin UIN Suska Riau.

**© Hak cipta milik UIN Suska Riau**

**State Islamic University of Sultan Syarif Kasim Riau**

- e. Pasar Tapung Makmur
- f. Pasar Gerbang Sari
- g. Pasar Suka Maju
- h. Pasar Desa Kota Baru
- i. Pasar Desa Kota Bangun
- j. Pasar Tebing Lestari
8. Kecamatan Kampar
  - a. Pasar Air Tiris
  - b. Pasar Rumbio
9. Kecamatan Kampar Timur
  - a. Pasar Kamapar
  - b. Pasar Deli Makmur
10. Kecamatan Siak Hulu
  - a. Pasar Teratak Buluh
  - b. Pasar Buluh Nipis
11. Kecamatan Tambang
  - a. Pasar Danau Bingkuang
  - b. Pasar Gobah
  - c. Pasar Kualu Nenas
12. Kecamatan Rumbio Jaya
  - a. Pasar Teratak
  - b. Pasar Batang Batindih
  - c. Pasar Pajajaran



**Hak Cipta Dilindungi Undang-Undang**

1. Dilarang mengutip sebagian atau seluruh karya tulis ini tanpa mencantumkan dan menyebutkan sumber:
  - a. Pengutipan hanya untuk kepentingan pendidikan, penelitian, penulisan karya ilmiah, penyusunan laporan, penulisan kritik atau tinjauan suatu masalah.
  - b. Pengutipan tidak merugikan kepentingan yang wajar UIN Suska Riau.
2. Dilarang mengumumkan dan memperbanyak sebagian atau seluruh karya tulis ini dalam bentuk apapun tanpa izin UIN Suska Riau.

**© Hak cipta milik UIN Suska Riau**

**State Islamic University of Sultan Syarif Kasim Riau**

13. Kecamatan Kampar Kiri Tengah

- a. Pasar Karya Bakti
- b. Pasar Mayang Pongkai
- c. Pasar Utama Karya
- d. Pasar Simalinyang
- e. Pasar Selasa (Desa Mekar Jaya)

- f. Pasar Bina Baru
- g. Pasar Hidup Baru

14. Kecamatan Perhintian Raja

- a. Pasar Pantai Raja
- b. Pasar Hangtuh
- c. Pasar Sialang Kubang

15. Kecamatan Gunung Sahilan

- a. Pasar Gunung Sahilan
- b. Pasar Sungai Lipai
- c. Pasar Gunung Sari
- d. Pasar Suka Makmur

16. Kecamatan Kampar Kiri

- a. Pasar Lipat Kain
- b. Pasar Domo
- c. Pasar Teluk Paman
- d. Pasar Kuntu
- e. Pasar Padang Sawah

1. Dilarang mengutip sebagian atau seluruh karya tulis ini tanpa mencantumkan dan menyebutkan sumber:
  - a. Pengutipan hanya untuk kepentingan pendidikan, penelitian, penulisan karya ilmiah, penyusunan laporan, penulisan kritik atau tinjauan suatu masalah.
  - b. Pengutipan tidak merugikan kepentingan yang wajar UIN Suska Riau.
2. Dilarang mengumumkan dan memperbanyak sebagian atau seluruh karya tulis ini dalam bentuk apapun tanpa izin UIN Suska Riau.

f. Pasar Empat Koto Setingkai

17. Kecamatan Kampar Kiri Hilir

- a. Pasar Sungai Pagar
- b. Pasar Mentulik
- c. Pasar Sungai Bungo
- d. Pasar Gading Permai
- e. Pasar Sungai Simpang Dua

18. Kecamatan Kampar Kiri Hulu

- a. Pasar Gema

Untuk tata cara pemungutannya, retribusi tidak dapat diborongkan dan retribusi dipungut dengan menggunakan surat ketetapan retribusi daerah atau dokumen yang dipersamakan. Pelaksanaan penagihannya dapat dipaksakan. Dalam hal wajib retribusi tertentu kepada mereka yang tidak membayar tepat pada waktunya atau kurang membayar, dikenakan sanksi administrasi, berupa bunga 2% (dua persen) setiap bulan dari retribusi yang terutang tidak atau kurang dibayar dan ditagih dengan menggunakan surat Tagihan Retribusi Daerah (STRD).

Tuntutan peningkatan Pendapatan Asli Daerah semakin besar seiring dengan semakin banyaknya kewenangan pemerintah yang dilimpahkan kepada daerah disertai pengalihan personil, peralatan, pembiayaan, dan dokumentasi (P3D) ke daerah dalam jumlah besar. Sementara, sejauh ini dana perimbangan yang merupakan transfer keuangan oleh pusat kepada daerah dalam rangka mendukung pelaksanaan otonomi daerah, meskipun jumlahnya

relatif memadai, namun daerah harus lebih kreatif dalam meningkatkan APBD-nya untuk meningkatkan akuntabilitas dan keleluasaan dalam pembelanjaan APBD-nya. Target penerimaan Pendapatan Asli Daerah Kabupaten Kampar dapat dilihat dari tabel dibawah ini:

**Tabel 1.1 Target dan Realisasi Penerimaan PAD Kabupaten Kampar Tahun 2018-2019**

| NO     | Uraian                                            | Tahun 2018 (dalam Rupiah) |             | Tahun 2019 (dalam Rupiah) |             |
|--------|---------------------------------------------------|---------------------------|-------------|---------------------------|-------------|
|        |                                                   | Target                    | Realisasi   | Target                    | Realisasi   |
| 1.     | Hasil Pajak Daerah                                | 80.776.000                | 69.865.000  | 101.876.000               | 80.117.000  |
| 2.     | Hasil Retribusi Daerah                            | 59.691.000                | 43.689.000  | 78.882.000                | 59.149.000  |
| 3.     | Hasil Pengelolaan Kekayaan Daerah yang Dipisahkan | 2.626.000                 | 2.766.000   | 4.170.000                 | 2.793.000   |
| 4.     | Pos Lain-lain PAD yang Sah                        | 33.774.000                | 13.538.000  | 23.338.000                | 16.519.000  |
| Jumlah |                                                   | 176.867.000               | 129.859.000 | 208.268.000               | 158.580.000 |

Sumber : Dinas Pendapatan Kabupaten Kampar 2019

Berdasarkan datatarget dan realisasi penerimaan PAD Kabupaten Kampartahun2018-2019pada tabel 1.1 dapatdiketahui bahwasalahasil pajak daerah dari tahun 2018-2019 berfluktuasi dan tidak mencapai target yang telah ditetapkan. Secara keseluruhan target dan realisasi PAD KabupatenKampar dari tahun 2018-2019 dapat dikatakan baik karena setiap tahunnya mengalami peningkatan meskipun belum mencapai target yang telah ditetapkan.

Sumber-sumber pembiayaan daerah yang potensial harus digali secara maksimal. Namun, tentu saja dalam koridor peraturan perundang- undangan yang berlaku, termasuk diantaranya adalah pajak daerah, retribusi daerah dan penerimaan daerah dari sektor lain. Salah satunya yaitu retribusi pasar, penerimaan dari sektor ini dapat dilihat dari tabel dibawah ini:

**Hak Cipta Dilindungi Undang-Undang**

1. Dilarang mengutip sebagian atau seluruh karya tulis ini tanpa mencantumkan dan menyebutkan sumber:
  - a. Pengutipan hanya untuk kepentingan pendidikan, penelitian, penulisan karya ilmiah, penyusunan laporan, penulisan kritik atau tinjauan suatu masalah.
  - b. Pengutipan tidak merugikan kepentingan yang wajar UIN Suska Riau.
2. Dilarang mengemukakan dan memperbanyak sebagian atau seluruh karya tulis ini dalam bentuk apapun tanpa izin UIN Suska Riau.

**Tabel 1.2 Target dan Realisasi Penerimaan Retribusi Tahun 2018 dan 2019 Dari Sektor Retribusi**

| No | Jenis Retribusi                                                                         | Tahun 2018 (Dalam Rupiah) |             |      | Tahun 2019 (Dalam Rupiah) |             |       |
|----|-----------------------------------------------------------------------------------------|---------------------------|-------------|------|---------------------------|-------------|-------|
|    |                                                                                         | Target                    | Realisasi   | %    | Target                    | Realisasi   | %     |
| 1  | Retribusi Pelayanan Persampahan/Kebersihan                                              | 148.500.000               | 102.013.000 | 66,9 | 148.500.000               | 102.013.000 | 68,7  |
| 2  | Retribusi Pelayanan Pasar (Kaki lima)                                                   | 299.190.000               | 220.477.000 | 20   | 299.190.000               | 220.477.000 | 73,7  |
| 3  | Retribusi Pemakaian Kekayaan Daerah<br>- Retribusi WC Umum<br>- Retribusi Sewa Kios/Los | 4.324.000                 | 4.650.000   | 107  | 4.324.000                 | 7.575.000   | 17,5  |
|    |                                                                                         | -                         | 243.900.000 |      | 1.322.000                 | 107.000.000 | 8,1   |
| 4  | Retribusi Pelayanan Leges                                                               | 13.975.000                | 7.775.000   | 23,7 | 7.910.000                 | 9.950.000   | 12,5  |
|    | Jumlah                                                                                  | 465.989.000               | 578.815.000 | 217  | 416.250.000               | 447.015.000 | 180,5 |

Sumber : Dinas Pasar Kabupaten Kampar 2019

Sedangkan target dan realisasi dari sektor retribusi pasar dari tahun 2018-2019 belum dapat dikatakan baik karena secara keseluruhan dari jenis retribusi yang ada berada dibawah target yang telah ditetapkan. Hal ini dapat dilihat dari persentase retribusi dari tahun 2018 yaitu dengan realisasi Rp.578.815.000,- dari targetnya Rp. 465.989.000,-, sedangkan untuk persentase jumlah retribusi tahun 2019 yaitu dengan realisasinya Rp.447.015.000,- dari targetnya Rp. 416.250.000,-.

Secara teoritis, retribusi mudah untuk ditaksir dan dipungut. Mereka mudah ditaksir karena pertanggungjawaban didasarkan atas tingkat konsumsi yang dapat diukur, mudah dipungut sebab penduduk hanya mendapatkan apa

yang mereka bayar. Jika sewa tidak dapat dibayar maka juga tidak mendapatkan pelayanan.

Berdasarkan hal-hal yang telah dikemukakan diatas, maka penulis tertarik untuk melakukan penelitian yang lebih lanjut mengenai penerimaan retribusi pasar dalam meningkatkan pendapatan asli daerah Kabupaten Kampar yang dilakukan di Dinas Perdagangan Koperasi dan UMK yang akan penulis tuangkan dalam judul: **“Analisis Penerimaan Retribusi Pasar terhadap Pendapatan Asli Daerah Kabupaten Kampar”**.

## B. Perumusan Masalah

1. Apakah terdapat paningkatan tarif retribusi pasar selama dua tahun terakhir?
2. Berapa besar kontribusi retribusi pasar bagi PAD Kabupaten Kampar?

## C. Tujuan dan Manfaat Penelitian

### 1. Tujuan Penelitian

Untuk mengetahui seberapa besar retribusi pasar berkontribusi dalam meningkatkan PAD Kabupaten Kampar.

### 2. Manfaat Penelitian

- a Untuk dapat digunakan sebagai referensi dan bahan masukan bagi peneliti pada waktumendatang.
- b Untuk menambah wawasan penulis dari hasil penelitian terhadap penerimaan retribusi dalam meningkatkan pendapatan asli daerah Kabupaten Kampar.

## D. Metode Penelitian

1. Dilarang mengutip sebagian atau seluruh karya tulis ini tanpa mencantumkan dan menyebutkan sumber:
  - a. Pengutipan hanya untuk kepentingan pendidikan, penelitian, penulisan karya ilmiah, penyusunan laporan, penulisan kritik atau tinjauan suatu masalah.
  - b. Pengutipan tidak merugikan kepentingan yang wajar UIN Suska Riau.
2. Dilarang mengumumkan dan memperbanyak sebagian atau seluruh karya tulis ini dalam bentuk apapun tanpa izin UIN Suska Riau.

### 1. Lokasi Penelitian

Tugas akhir ini dilakukan di Dinas Perdagangan Koperasi Dan UMK yang beralamat di Langgini, Kecamatan Bangkinang Kota, Kabupaten Kampar.

### 2. Waktu Penelitian

Pelaksanaan penulisan tugas akhir dilakukan terhitung tanggal 16 Maret sampai 16 April 2020.

### 3. Jenis Data

#### a. Data Primer

Data Primer adalah data yang didapat dari sumber pertama atau sumber asli (langsung dari informan). Yang menjadi data primer dalam penelitian ini adalah penghitungan retribusidaerah.

#### b. Data Sekunder

Data Sekunder adalah sumber data yang diperoleh secara tidak langsung melalui perantara (diperoleh dan dicatat oleh pihak lain). Data sekunder pada penelitian ini adalah berupa sejarah singkat perusahaan, struktur organisasi, dan catatan lain yang diperlukan.

### 4. Metode Pengumpulan Data

#### a. Metode Observasi

Penulis melakukan pengamatan langsung di Dinas Pasar.

#### b. Metode Wawancara

Penulis melakukan wawancara yaitu tanya jawab langsung dengan kepala bagian umum dan staff untuk mendapatkan dokumen-dokumen yang diperlukan.

**Hak Cipta Dilindungi Undang-Undang**

1. Dilarang mengutip sebagian atau seluruh karya tulis ini tanpa mencantumkan dan menyebutkan sumber:
  - a. Pengutipan hanya untuk kepentingan pendidikan, penelitian, penulisan karya ilmiah, penyusunan laporan, penulisan kritik atau tinjauan suatu masalah.
  - b. Pengutipan tidak merugikan kepentingan yang wajar UIN Suska Riau.
2. Dilarang mengumumkan dan memperbanyak sebagian atau seluruh karya tulis ini dalam bentuk apapun tanpa izin UIN Suska Riau.

c. Studi pustaka

Studi pustaka adalah metode yang menempatkan penilaian atas kesimpulan atau pendapat ahli untuk merumuskan suatu pendapat baru yang lebih menekankan pengutipan untuk memperkuat uraian. Buku-buku yang menjadi bahan referensi merupakan buku yang berkaitan dengan penghitungan pajak penghasilan dan sejarah berdirinya perusahaan sebagai pedoman dalam penyusunan Proposal ini.

5. Analisis Data

Penulis menggunakan pendekatan kualitatif. Kualitatif adalah sebuah data yang dinyatakan tidak dalam bentuk angka. Dipergunakan sebagai landasan untuk analisis deskriptif, yaitu suatu analisis yang hanya mendeskripsikan variabel-variabel penelitian dengan cara membandingkan data hasil penelitian dengan teori-teori yang ada sehingga hipotesis penelitian dapat diuji.

**E. Sistematika Penulisan**

Sistematika penulisan ini, penulis susun ke dalam empat bab dan masing-masing bab terdiri dari beberapa sub bab seperti diuraikan sebagai berikut :

**BAB I : PENDAHULUAN**

Bab ini menguraikan latar belakang masalah, tujuan penelitian, metode penelitian, manfaat penelitian, metode Pengumpuln data, serta sistematika penulisan.

**Hak Cipta Dilindungi Undang-Undang**

1. Dilarang mengutip sebagian atau seluruh karya tulis ini tanpa mencantumkan dan menyebutkan sumber:
  - a. Pengutipan hanya untuk kepentingan pendidikan, penelitian, penulisan karya ilmiah, penyusunan laporan, penulisan kritik atau tinjauan suatu masalah.
  - b. Pengutipan tidak merugikan kepentingan yang wajar UIN Suska Riau.
2. Dilarang mengumumkan dan memperbanyak sebagian atau seluruh karya tulis ini dalam bentuk apapun tanpa izin UIN Suska Riau.

## **BAB II : GAMBARAN UMUM INSTANSI**

Bab ini mengemukakan sejarah singkat instansi, struktur organisasi, dan uraian tugas sub bagian.

## **BAB III : TINJAUAN TEORI DAN PRAKTEK**

Bab ini membahas tentang pengertian retribusi, jenis-jenis retribusi, pengertian pasar dan pelayanan pasar serta tarif dan peraturan pemerintah daerah tentang retribusi daerah.

## **BAB IV : PENUTUP**

Bab ini merupakan bab penutup yang berisikan tentang kesimpulan dari hasil penelitian dan saran-saran yang diperlukan.



1. Dilarang mengutip sebagian atau seluruh karya tulis ini tanpa mencantumkan dan menyebutkan sumber:
  - a. Pengutipan hanya untuk kepentingan pendidikan, penelitian, penulisan karya ilmiah, penyusunan laporan, penulisan kritik atau tinjauan suatu masalah.
  - b. Pengutipan tidak merugikan kepentingan yang wajar UIN Suska Riau.
2. Dilarang mengumumkan dan memperbanyak sebagian atau seluruh karya tulis ini dalam bentuk apapun tanpa izin UIN Suska Riau.

## BAB II

### GAMBARAN UMUM DINAS PERDAGANGAN KOPERASI DAN USAHA MIKRO KECIL KABUPATEN KAMPAR

#### A. Sejarah Dinas Perdagangan Koperasi dan Usaha Mikro Kecil Kabupaten Kampar

Dinas Koperasi pada awalnya di dirikan pada tahun 1970-an dengan nama Departemen Koperasi. Departemen Koperasi yang pada periode pertamanya mempunyai tiga jawatan yaitu Perdagangan, Koperasi, dan transmigrasi. Pada periode ke dua yaitu pada tahun 1985 departemen koperasi mulai berdiri sendiri yang hanya mengurus dua jawatan yaitu perdagangan dan koperasi.

Setelah otonomi daerah pada tahun 1998, departemen koperasi berganti nama menjadi Dinas Koperasi. Setelah Otonomi itulah Dinas Koperasi dan Usaha Kecil Menengah Kabupaten Kampar berdiri. Dinas Koperasi dan Usaha kecil Menengah Kabupaten Kampar terletak di Langgini, Kecamatan Bangkinang Kota, Kabupaten Kampar.

#### B. Visi dan Misi Kantor Dinas Perdagangan Koperasi dan Usaha Mikro Kecil Kabupaten Kampar

##### 1. Visi

Terwujudnya Perdagangan, Koperasi dan UMK yang berkualitas, tangguh dan berdaya saing menuju masyarakat Kampar yang Sejahtera Tahun 2021.

1. Dilarang mengutip sebagian atau seluruh karya tulis ini tanpa mencantumkan dan menyebutkan sumber:
  - a. Pengutipan hanya untuk kepentingan pendidikan, penelitian, penulisan karya ilmiah, penyusunan laporan, penulisan kritik atau tinjauan suatu masalah.
  - b. Pengutipan tidak merugikan kepentingan yang wajar UIN Suska Riau.
2. Dilarang mengumumkan dan memperbanyak sebagian atau seluruh karya tulis ini dalam bentuk apapun tanpa izin UIN Suska Riau.

## 2. Misi

Dalam rangka pencapaian visi, Kantor Dinas Perdagangan Koperasi dan Usaha Mikro Kecil Kabupaten Kampar mengemban beberapa misi :

- a. Meningkatkan sarana distribusi Perdagangan Koperasi dan UMK.
- b. Menjamin ketersediaan dan kelancaran arus barang.
- c. Meningkatkan kualitas sumber daya manusia Perdagangan Koperasi dan UMK.
- d. Mendorong pertumbuhan sektor Perdagangan Koperasi dan UMK.
- e. Meningkatkan ekspor non migas.
- f. Meningkatkan iklim usaha yang kondusif dan ekonomi kreatif di Bidang Perdagangan, Koperasi dan UMK.
- g. Mendorong terwujudnya pasar tertib ukur dan daerah tertib ukur.
- h. Mendorong terwujudnya pasar aman dari bahan berbahaya dalam pangan.
- i. Memperkuat kelembagaan Koperasi.

## C. Uraian Tugas Kantor Dinas Perdagangan Koperasi dan Usaha Mikro Kecil Kabupaten Kampar

Adapun tugas pokok dari masing-masing Bagian pada Kantor Dinas Perdagangan Koperasi dan Usaha Mikro Kecil Kabupaten Kampar adalah sebagai berikut :

### 1. Kepala Badan

Dinas Perdagangan, Koperasi dan Usaha Mikro Kecil dipimpin oleh seorang Kepala Dinas yang mempunyai tugas pokok merumuskan sasaran, mengkoordinasikan, menyelenggarakan, membina, mengarahkan,

**Hak Cipta Dilindungi Undang-Undang**

1. Dilarang mengutip sebagian atau seluruh karya tulis ini tanpa mencantumkan dan menyebutkan sumber:
  - a. Pengutipan hanya untuk kepentingan pendidikan, penelitian, penulisan karya ilmiah, penyusunan laporan, penulisan kritik atau tinjauan suatu masalah.
  - b. Pengutipan tidak merugikan kepentingan yang wajar UIN Suska Riau.
2. Dilarang mengumumkan dan memperbanyak sebagian atau seluruh karya tulis ini dalam bentuk apapun tanpa izin UIN Suska Riau.

negevaluasi serta melaporkan pelaksanaan urusan pemerintahan daerah dibidang Perdagangan, Koperasi dan Usaha Mikro Kecil.

Dalam melaksanakan tugas pokok sebagaimana dimaksud pada ayat

(1) Kepala Dinas Perdagangan, Koperasi dan Usaha Mikro Kecil mempunyai fungsi:

- a. Merumuskan kebijakan teknis dibidang Perdagangan, Koperasi dan Usaha Mikro Kecil.
- b. Menyusun program rencana pembangunan Perdagangan, Koperasi dan Usaha Mikro Kecil.
- c. Melakukan pengidentifikasian sumber-sumber potensi daerah untuk membina Perdagangan, Koperasi dan Usaha Mikro Kecil.
- d. Melakukan pengawasan dan pengendalian atas pelaksanaan Perdagangan, Koperasi dan Usaha Mikro Kecil.

## **2. Sekretariat**

Sekretariat dipimpin oleh seorang Sekretaris yang mempunyai tugas pokok membantu membantu Kepala Dinas dalam menyelenggarakan kegiatan umum dan kepegawaian, perencanaan dan tata serta kegiatan keuangan dan aset dilingkungan dinas.

Dalam melaksanakan tugas sebagaimana dimaksud pada ayat (1), Sekretariat mempunyai tugas dan fungsi:

- a. Menerima petunjuk dan arahan sesuai disposisi atasan.
- b. Memberi petunjuk, membagi tugas dan membimbing bawahan agar pelaksanaan tugas berjalan berjalan lancar dan tertib.

**Hak Cipta Dilindungi Undang-Undang**

1. Dilarang mengutip sebagian atau seluruh karya tulis ini tanpa mencantumkan dan menyebutkan sumber:
  - a. Pengutipan hanya untuk kepentingan pendidikan, penelitian, penulisan karya ilmiah, penyusunan laporan, penulisan kritik atau tinjauan suatu masalah.
  - b. Pengutipan tidak merugikan kepentingan yang wajar UIN Suska Riau.
2. Dilarang mengumumkan dan memperbanyak sebagian atau seluruh karya tulis ini dalam bentuk apapun tanpa izin UIN Suska Riau.

- c. Melaksanakan koordinasi penyusunan, pelaksanaan dan pelaporan Standar Operasional Prosedur (SOP).
- d. Melaksanakan pengelolaan administrasi umum.

Pada bagian sekretariat ini terbagi atas beberapa sub bagian yang terdiri dari:

- 1) Sub Bagian Umum dan Kepegawaian dipimpin oleh seorang Kepala sub bagian yang mempunyai tugas pokok melaksanakan tugas dibidang umum dan kepegawaian. Dalam melaksanakan tugas sebagaimana dimaksud pada ayat (1), Sub Bagian Umum dan Kepegawaian melaksanakan tugas dan fungsi:
  - a. Menerima petunjuk dan arahan sesuai dengan disposisi atasan.
  - b. Memberi petunjuk, membagi tugas dan membimbing bawahan agar melaksanakan tugas berjalan lancar dan tertib.
- 2) Sub bagian Perencanaan dan Data dipimpin oleh seorang Kepala Sub Bagian yang mempunyai tugas pokok membantu Sekretaris dalam hal melaksanakan tugas menyusun Perencanaan progam data dan evaluasi pelaporan.

Dalam melaksanakan tugas sebagaimana dimaksud pada ayat (1), Sub Bagian Perencanaan dan Data melaksanakan tugas dan fungsi :

- 1) Melakukan pengumpulan, pengelolaan, analisa dan evaluasi penyiapan serta penyajian data dinas.

**Hak Cipta Dilindungi Undang-Undang**

1. Dilarang mengutip sebagian atau seluruh karya tulis ini tanpa mencantumkan dan menyebutkan sumber:
  - a. Pengutipan hanya untuk kepentingan pendidikan, penelitian, penulisan karya ilmiah, penyusunan laporan, penulisan kritik atau tinjauan suatu masalah.
  - b. Pengutipan tidak merugikan kepentingan yang wajar UIN Suska Riau.
2. Dilarang mengumumkan dan memperbanyak sebagian atau seluruh karya tulis ini dalam bentuk apapun tanpa izin UIN Suska Riau.

- 2) Melakukan study dan survey/identifikasi kegiatan teknis sarana dengan institusi terkait.
- 3) Sub Bagian Keuangan dan Aset dipimpin oleh seorang Kepala Sub bagian yang mempunyai tugas pokok menyelenggarakan pekerjaan dan kegiatan administrasi keuangan dinas.

Dalam melaksanakan tugas sebagaimana dimaksud pada ayat

(1), Sub Bagian Keuangan dan Aset melaksanakan tugas dan fungsi :

- 1) Menyusun rencana kerja sub bagian dan membagi tugas serta memberi petunjuk dan arahkan kepada bawahan.
- 2) Mengecek tugas yang akan dikerjakan dengan membaca disposisi isi surat masuk atau rencana kerja sub bagian menentukan prioritas.

### 3. Bidang Perdagangan dan Pasar

Bidang Perdagangan dan Pasar mempunyai tugas pokok melaksanakan sebahagian tugas kewenangan. Dinaas Perdagangan Koperasi UMK dibidang Perdagangan dan Pasar meliputi Pembangunan dan Pengelolaan Pasar, Pengembangan Perdagangan dan Promosi dan Distribusi Peredaran Barang.

Dalam melaksanakan tugas sebagaimana dimaksud pada ayat (1), Bidang Perdagangan dan Pasar melaksanakan tugas dan fungsi :

**Hak Cipta Dilindungi Undang-Undang**

1. Dilarang mengutip sebagian atau seluruh karya tulis ini tanpa mencantumkan dan menyebutkan sumber:
  - a. Pengutipan hanya untuk kepentingan pendidikan, penelitian, penulisan karya ilmiah, penyusunan laporan, penulisan kritik atau tinjauan suatu masalah.
  - b. Pengutipan tidak merugikan kepentingan yang wajar UIN Suska Riau.
2. Dilarang mengumumkan dan memperbanyak sebagian atau seluruh karya tulis ini dalam bentuk apapun tanpa izin UIN Suska Riau.

- a. Memahami dan mempedomani Peraturan perundang-undangan dan peraturan lainnya yang diperlukan untuk menunjang pelaksanaan tugas.
- b. Mengkoordinir penyusunan rencana strategis, rencana/kegiatan serta rencana anggaran Bidang Perdagangan Pasar.
- c. Mengumpulkan dan mengolah data serta bahan-bahan yang berhubungan dengan pelaksanaan tugas pokok Bidang Perdagangan Pasar.
- d. Membagi Tugas, memberi petunjuk dan mengevaluasi hasil pelaksanaan tugas bawahan agar dapat mengetahui hasil kerja dengan yang diharapkan.

Bidang Perdagangan Pasar terdiri dari beberapa seksi antara lain sebagai berikut:

- a. Seksi Pembangunan dan Pengelolaan Pasar mempunyai tugas pokok yaitu melaksanakan sebagian kewenangan dibidang dalam Pembangunan, Pemeliharaan dan Pengelolaan Pasar. Dalam melaksanakan tugas sebagaimana dimaksud pada ayat (1), Seksi Pembangunan dan Pengelolaan Pasar melakukan tugas dan fungsi:
  1. Mengumpulkan, menghimpun dan memahami Peraturan Perundang-undangan dan ketentuan lainnya sebagai pedoman dalam pelaksanaan tugas.
  2. Menyusun rencana strategis, rencana kerja/kegiatan serta rencana anggaran seksi Pembangunan dan Pengelolaan Pasar.

**Hak Cipta Dilindungi Undang-Undang**

1. Dilarang mengutip sebagian atau seluruh karya tulis ini tanpa mencantumkan dan menyebutkan sumber:
  - a. Pengutipan hanya untuk kepentingan pendidikan, penelitian, penulisan karya ilmiah, penyusunan laporan, penulisan kritik atau tinjauan suatu masalah.
  - b. Pengutipan tidak merugikan kepentingan yang wajar UIN Suska Riau.
2. Dilarang mengumumkan dan memperbanyak sebagian atau seluruh karya tulis ini dalam bentuk apapun tanpa izin UIN Suska Riau.

- b. Seksi Pengembangan Perdagangan dan Promosi mempunyai tugas melaksanakan pekerjaan dan kegiatan Pembinaan, bantuan dan informasi serta dukungan fasilitasi pemasaran produk-produk unggulan Daerah. Dalam melaksanakan tugas sebagaimana dimaksud pada ayat (1), Seksi Pengembangan Perdagangan dan Promosi melakukan tugas dan fungsi:
  1. Menyusun program-program dan kegiatan pembinaan kerjasama dalam dan luar negeri.
  2. Mempersiapkan regulasi penetapan, pengembangan dan pembinaan produk ekspor unggulan daerah.
- c. Seksi Distribusi Peredaran Barang mempunyai tugas pokok melaksanakan pekerjaan dan kegiatan penataan prosedur tatalaksana pembinaan dan pengembangan serta menyediakan dukungan dan bantuan dalam rangka menunjang kelancaran distribusi peredaran barang. Dalam melaksanakan tugas sebagaimana dimaksud pada ayat (1), Seksi Distribusi Peredaran Barang melaksanakan tugas dan fungsi:
  1. Memberikan dukungan dan bantuan kerjasama terhadap pengendalian peredaran barang.
  2. Memfasilitasi, mengkoordinasikan ketersediaan barang kebutuhan pokok masyarakat dan barang penting lainnya.

**Hak Cipta Dilindungi Undang-Undang**

1. Dilarang mengutip sebagian atau seluruh karya tulis ini tanpa mencantumkan dan menyebutkan sumber:
  - a. Pengutipan hanya untuk kepentingan pendidikan, penelitian, penulisan karya ilmiah, penyusunan laporan, penulisan kritik atau tinjauan suatu masalah.
  - b. Pengutipan tidak merugikan kepentingan yang wajar UIN Suska Riau.
2. Dilarang mengumumkan dan memperbanyak sebagian atau seluruh karya tulis ini dalam bentuk apapun tanpa izin UIN Suska Riau.

#### 4. Bidang Pengawasan dan Pengendalian Distribusi Barang

Bidang Pengawasan dan Pengendalian Distribusi Barang mempunyai tugas pokok melaksanakan sebagaimana wewenang Dinas Perdagangan Koperasi dan meliputi urusan Perdagangan. Dalam melaksanakan tugas sebagaimana dimaksud pada ayat (1), Bidang Pengawasan dan Pengendalian Distribusi Barang melaksanakan tugas dan fungsi:

- a. Mengkoordinir dan melaksanakan tugas Pengawasan dan Pengendalian Distribusi Barang dibidang Perdagangan.
- b. Mengkoordinir menyusun rencana strategis rencana kerja/kegiatan serta rencana anggaran bidang Pengawasan dan Pengendalian Distribusi Barang.
- c. Mengumpulkan dan mengolah data serta bahan-bahan yang berhubungan dengan pelaksanaan tugas pokok bidang Pengawasan dan Pengendalian Distribusi Barang.
- d. Mengkoordinir dan melaksanakan proses perizinan usaha Perdagangan.

Bidang Pengawasan dan Pengendalian Distribusi Barang terdiri dari beberapa seksi antara lain sebagai berikut:

- a. Seksi Pengawasan Barang Bersubsidi dan Perizinan mempunyai tugas pokok melaksanakan sebagian tugas bidang Pengawasan dan Pengendalian Distribusi Barang urusan Pengawasan Barang Bersubsidi dan Perizinan. Dalam melaksanakan tugas sebagaimana dimaksud



**Hak Cipta Dilindungi Undang-Undang**

1. Dilarang mengutip sebagian atau seluruh karya tulis ini tanpa mencantumkan dan menyebutkan sumber:
  - a. Pengutipan hanya untuk kepentingan pendidikan, penelitian, penulisan karya ilmiah, penyusunan laporan, penulisan kritik atau tinjauan suatu masalah.
  - b. Pengutipan tidak merugikan kepentingan yang wajar UIN Suska Riau.
2. Dilarang mengumumkan dan memperbanyak sebagian atau seluruh karya tulis ini dalam bentuk apapun tanpa izin UIN Suska Riau.

pada ayat (1), Seksi Pengawasan Barang Bersubsidi dan Perizinan melaksanakan tugas fungsi:

1. Memahami dan mempedomani peraturan perundang-undangan dan peraturan lainnya yang diperlukan untuk menunjang pelaksanaan tugas.
  2. Menyusun rencana strategis, rencana kerja/kegiatan serta rencana anggaran seksi Pengawasan Pupuk Bersubsidi dan Perizinan.
- b. Seksi pengawasan Pangan dan Pemantauan Harga Barang mempunyai tugas pokok melaksanakan sebagian tugas bidang Pengawasan dan Pengendalian Distribusi Barang, urusan Pengawasan Pangan dan Pemantauan Harga Barang. Dalam melaksanakan tugas sebagaimana dimaksud pada ayat (1), Seksi Pengawasan Pangan dan Pemantauan Harga Barang melaksanakan tugas dan fungsi:
1. Menghimpun dan memahami peraturan perundang-undangan dan ketentuan lainnya yang diperlukan untuk menunjang pelaksanaan tugas.
  2. Menyusun Rencana Kerja Kegiatan serta rencana kerja anggaran Seksi Pengawasan Pangan dan Pemantauan Harga Barang.
- c. Seksi Pembinaan dan Pengawasan Pedagang Kaki Lima mempunyai tugas pokok melaksanakan sebagian tugas bidang Pengawasan dan Pengendalian Distribusi Barang urusa Pembinaan dan Pengawasan Pedagang Kaki Lima. Dalam melaksanakan tugas sebagaimana

**Hak Cipta Dilindungi Undang-Undang**

1. Dilarang mengutip sebagian atau seluruh karya tulis ini tanpa mencantumkan dan menyebutkan sumber:
  - a. Pengutipan hanya untuk kepentingan pendidikan, penelitian, penulisan karya ilmiah, penyusunan laporan, penulisan kritik atau tinjauan suatu masalah.
  - b. Pengutipan tidak merugikan kepentingan yang wajar UIN Suska Riau.
2. Dilarang mengumumkan dan memperbanyak sebagian atau seluruh karya tulis ini dalam bentuk apapun tanpa izin UIN Suska Riau.

dimaksud pada ayat (1), Seksi Pembinaan dan Pengawasan Pedagang Kaki Lima melaksanakan tugas dan fungsi:

1. Menghimpun dan memahami peraturan perundang-undangan dan ketentuan lainnya yang perlukan untuk menunjang pelaksanaan tugas.
2. Menyusun Rencana Kerja Kegiatan sertarencana kerja anggaran Seksi Pembinaan dan Pengawasan Pedagang Kaki Lima.

**5. Bidang Bina Kelembagaan dan Penyuluhan Koperasi**

Bidang Bina Kelembagaan dan Penyuluhan Koperasi dipimpin oleh seorang Kepala Bidang yang mempunyai tugas melaksanakan sebagian tugas Dinas Koperasi, UMK dan Tenaga Kerja meliputi aspek Pembinaan kelembagaan, fasilitas pembiayaan/permodalan, pengembangan usaha koperasi dan pengawasan serta penilaian KSP/USP. Dalam melaksanakan tugas sebagaimana dimaksud pada ayat (1), Bidang Bina Kelembagaan dan Penyuluhan Koperasi melaksanakan tugas dan fungsi:

- a. Menyusun rencana program pembangunan Kelembagaan dan pembiayaan pada pada Bidang Koperasi.
- b. Memberikan bimbingan teknis dibidang kelembagaan dan keusahaan koperasi serta penyuluhan koperasi.
- c. Memfasilitasi tata cara pendirian dan persyaratan pendirian bagi koperasi yang tumbuh baru.

**Hak Cipta Dilindungi Undang-Undang**

1. Dilarang mengutip sebagian atau seluruh karya tulis ini tanpa mencantumkan dan menyebutkan sumber:
  - a. Pengutipan hanya untuk kepentingan pendidikan, penelitian, penulisan karya ilmiah, penyusunan laporan, penulisan kritik atau tinjauan suatu masalah.
  - b. Pengutipan tidak merugikan kepentingan yang wajar UIN Suska Riau.
2. Dilarang mengumumkan dan memperbanyak sebagian atau seluruh karya tulis ini dalam bentuk apapun tanpa izin UIN Suska Riau.

- d. Memberikan bimbingan teknis dalam penyelenggaraan administrasi organisasi, administrasi pembukuan usaha koperasi.

Bidang Bina Kelembagaan dan Penyuluhan Koperasi terdiri dari beberapa seksi antara lain sebagai berikut:

- a. Seksi Badan Hukum dan Penyuluhan Koperasi dipimpin oleh seorang Kepala Seksi yang mempunyai tugas melaksanakan sebagian tugas bidang bina kelembagaan dan penyuluhan koperasi. Dalam melaksanakan tugas sebagaimana dimaksud pada ayat (1), Seksi Badan Hukum dan Penyuluhan Koperasi melaksanakan tugas dan fungsi:
  1. Melaksanakan bimbingan teknis dibidang kelembagaan koperasi/perangkat koperasi.
  2. Menghimpun, mengolah dan mengevaluasi data-data kelembagaan koperasi dan data keragaan koperasi pertriwulan, semesteran dan tahunan.
- b. Seksi Pembiayaan, Kemitraan dan Peningkatan SDM Koperasi dipimpin oleh seorang Kepala Seksi yang mempunyai tugas melaksanakan sebagian tugas Kepala bidang Bina Kelembagaan dan Penyuluhan Koperasi. Dalam melaksanakan tugas sebagaimana dimaksud pada ayat (1), Seksi Pembiayaan, Kemitraan dan Peningkatan SDM Koperasi melaksanakan tugas dan fungsi:

**Hak Cipta Dilindungi Undang-Undang**

1. Dilarang mengutip sebagian atau seluruh karya tulis ini tanpa mencantumkan dan menyebutkan sumber:
  - a. Pengutipan hanya untuk kepentingan pendidikan, penelitian, penulisan karya ilmiah, penyusunan laporan, penulisan kritik atau tinjauan suatu masalah.
  - b. Pengutipan tidak merugikan kepentingan yang wajar UIN Suska Riau.
2. Dilarang mengumumkan dan memperbanyak sebagian atau seluruh karya tulis ini dalam bentuk apapun tanpa izin UIN Suska Riau.

1. Menyusun rencana program kegiatan pembiayaan, kemitraan dan peningkatan SDM koperasi.
2. Memberikan bimbingan teknis pembiayaan, kemitraan dalam menjalankan usaha koperasi.
- c. Seksi Pengawasan dan Penilaian KSP/USP dipimpin oleh seorang Kepala Seksi yang mempunyai tugas melaksanakan sebagian tugas bidang bina kelembagaan dan penyuluhan koperasi. Dalam Melaksanakan tugas sebagaimana dimaksud pada ayat (1), Seksi Pengawasan dan Penilaian KSP/USP melaksanakan tugas dan fungsi:
  1. Menyusun rencana program kegiatan pada seksi Pengawasan dan Penilaian Usaha dan Laporan Keuangan KSP/USP.
  2. Melaksanakan pengawasan dan penilaian terhadap usaha yang dikelola KSP/USP dibidang keuangan secara internal.

## **6. Bidang Pemberdayaan UMK**

Bidang Pemberdayaan UMK dipimpin oleh seorang Kepala bidang yang mempunyai tugas melaksanakan sebagian tugas Dinas Perdagangan Koperasi dan Usaha Mikro Kecil yang meliputi Pembinaan, fasilitas permodalan, pengembangan peluang usaha kecil mikro produksi serta pemasaran produk UMK. Dalam melaksanakan tugas sebagaimana dimaksud pada ayat (1), Bidang Pemberdayaan UMK melaksanakan tugas dan fungsi:

**Hak Cipta Dilindungi Undang-Undang**

1. Dilarang mengutip sebagian atau seluruh karya tulis ini tanpa mencantumkan dan menyebutkan sumber:
  - a. Pengutipan hanya untuk kepentingan pendidikan, penelitian, penulisan karya ilmiah, penyusunan laporan, penulisan kritik atau tinjauan suatu masalah.
  - b. Pengutipan tidak merugikan kepentingan yang wajar UIN Suska Riau.
2. Dilarang mengumumkan dan memperbanyak sebagian atau seluruh karya tulis ini dalam bentuk apapun tanpa izin UIN Suska Riau.

- a. Menyusun rencana program kegiatan Bidang Pengembangan dan Produksi Pemasara UMK.
- b. Memeriksa bimbingan teknis bidang kelembagaan dan keusahaan UMK.
- c. Memberikan bimbingan teknis dalam pelenggaraan administrasi kelembagaan dan administrasi pembukuan usaha UMK.
- d. Melakukan koordinasi dalam rangka meningkatkan akses UMK terhadap sumber-sumber permodalan dan pematapan struktur permodalan UMK, Usaha dan Peluang Usaha UMK.

Bidang Pemberdayaan UMK terdiri dari beberapa seksi antara lain sebagai berikut:

- a. Seksi Pengembangan Kelembagaan dan SDM, Pembiayaan Kemitraan UMK dipimpin oleh seorang Kepala Seksi yang mempunyai tugas melaksanakan sebagian tugas bidang Pemberdayaan UMK. Dalam melaksanakan tugas sebagaimana dimaksud pada ayat (1), Seksi Pengembangan Kelembagaan dan SDM, Pembiayaan Kemitraan UMK melaksanakan tugas dan fungsi:
  1. Menyusun rencana program kegiatan pada seksi Pengembangan Kelembagaan, Pembiayaan dan SDM Kemitraan UMK.
  2. Memberikan petunjuk teknis tentang pembentukan sentra-sentra UMK.
- b. Seksi Pemberdayaan Pengembangan Promosi dan Peluang Usaha dipimpin oleh seorang Kepala seksi yang mempunyai tugas

melaksanakan sebagian tugas Bidang Pemberdayaan UMK. Dalam melaksanakan tugas sebagaimana dimaksud pada ayat (1), Seksi Pemberdayaan Pemberdayaan Pengembangan Promosi dan Peluang Usaha melaksanakan tugas dan fungsi:

1. Menyusun rencana program kegiatan pada seksi Pemberdayaan Pengembangan, Promosi dan Peluang Usaha.
2. Mendorong berkembangnya usaha melalui pola kemitraan antar UMK dan Koperasi dengan BUMN, BMUS dan BUMD.

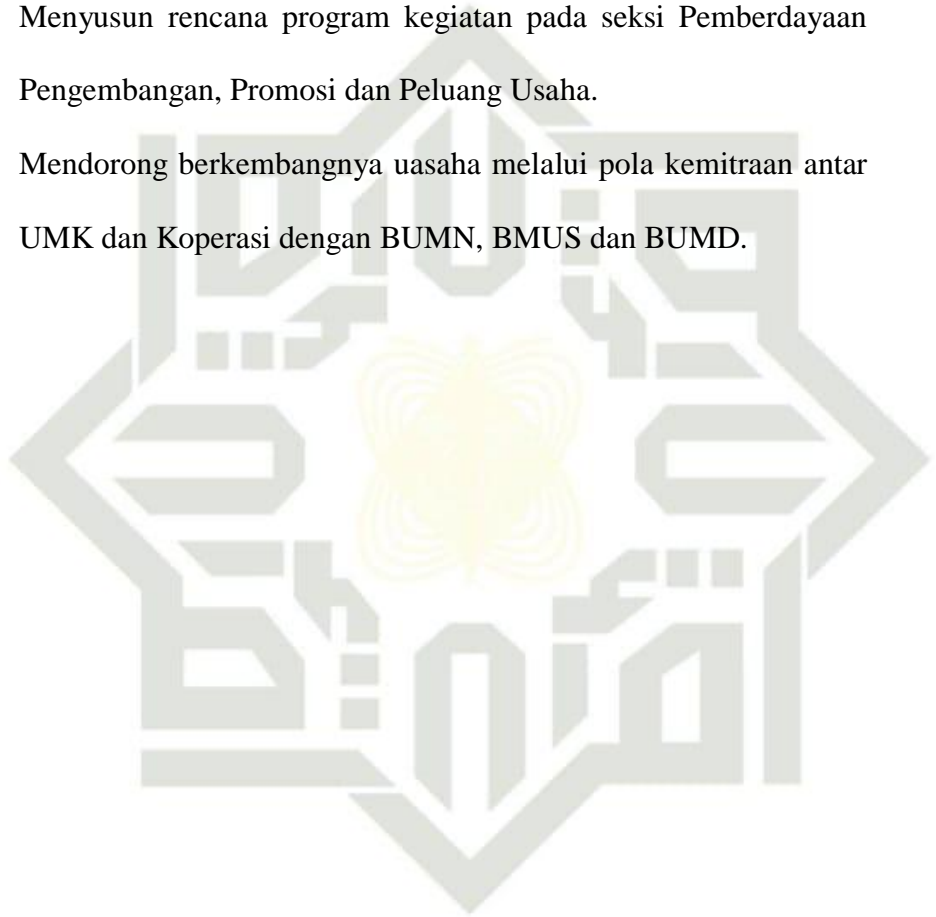

UIN SUSKA RIAU

**Hak Cipta Dilindungi Undang-Undang**

1. Dilarang mengutip sebagian atau seluruh karya tulis ini tanpa mencantumkan dan menyebutkan sumber:
  - a. Pengutipan hanya untuk kepentingan pendidikan, penelitian, penulisan karya ilmiah, penyusunan laporan, penulisan kritik atau tinjauan suatu masalah.
  - b. Pengutipan tidak merugikan kepentingan yang wajar UIN Suska Riau.
2. Dilarang mengumumkan dan memperbanyak sebagian atau seluruh karya tulis ini dalam bentuk apapun tanpa izin UIN Suska Riau.



## D. Struktur Organisasi Kantor Dinas Perdagangan Koperasi dan Usaha Mikro Kecil Kabupaten Kampar

Gambar 2.1 Struktur Organisasi

Hak Cipta Dilindungi Undang-Undang

© Hak cipta milik UIN Susi

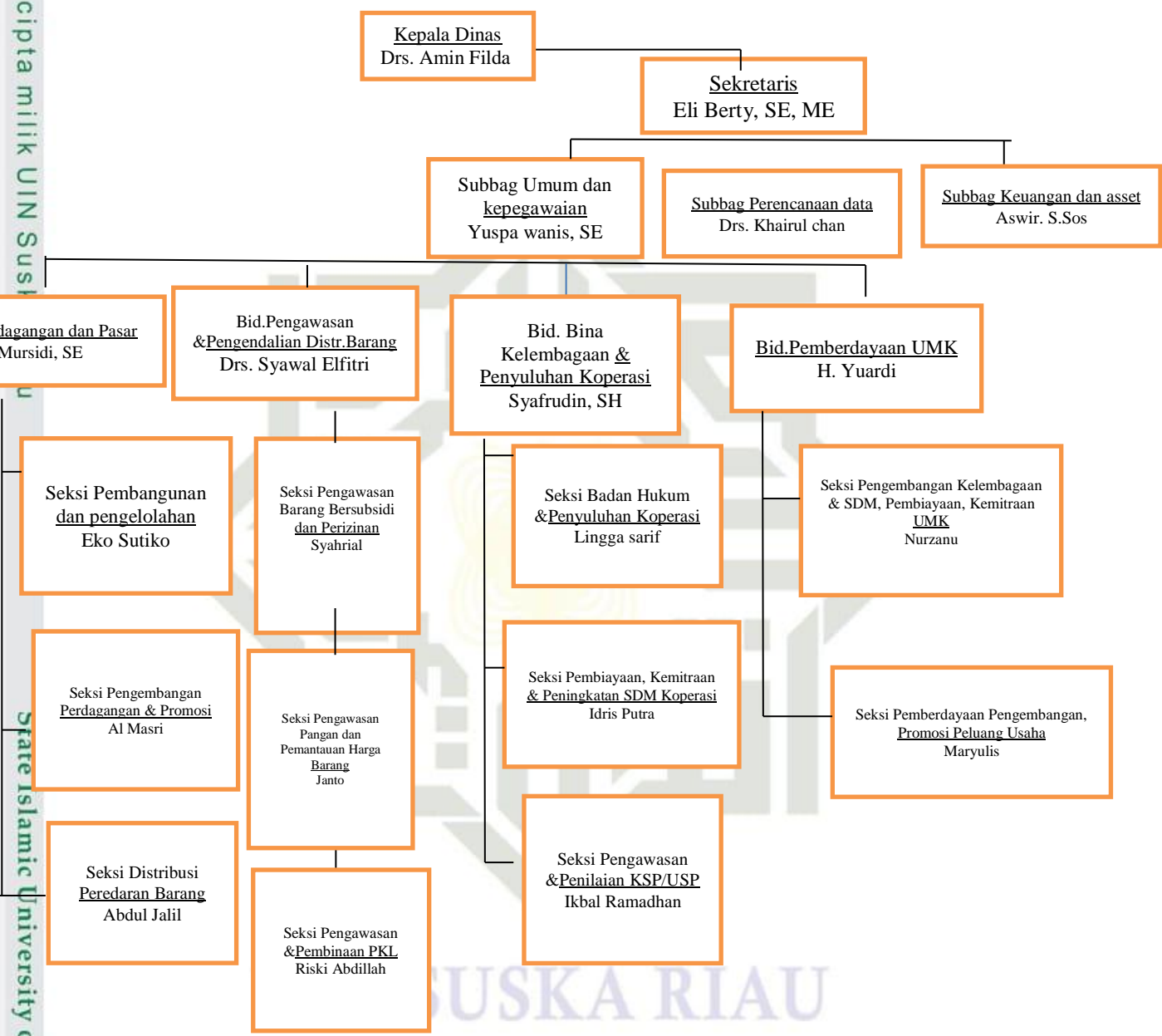

**Sumber:** Bagian Umum Dinas Perdagangan Koperasi dan UMK 2019

State Islamic University of Sultan Syarif Kasim Riau

1. Dilarang mengutip sebagian atau seluruh isi ini tanpa mencantumkan dan menyebutkan sumber.  
 a. Pengutipan hanya untuk kepentingan pendidikan, penelitian, penulisan karya ilmiah, penyusunan laporan, penulisan kritik atau tinjauan suatu masalah.  
 b. Pengutipan tidak merugikan kepentingan yang wajar UIN Suska Riau.

## BAB IV

### PENUTUP

#### A. Kesimpulan

Berdasarkan hasil penelitian dan pembahasan yang telah diuraikan pada bab sebelumnya, maka dapat disimpulkan sebagai berikut:

1. Tarif retribusi pasar tahun 2018 dan 2019 masih sama tidak ada mengalami peningkatan tarif yang dikenakan untuk para pedagang.
2. Untuk pembayaran retribusi pasar pemungutannya ada yang dilakukan perhari disaat hari pasar atau disaat kegiatan jual beli sedang berlangsung, pemungutan retribusi pasar dilakukan oleh petugas pasar yang bertugas menagih retribusi pasar kepada setiap pedagang dan untuk pemungutan retribusi yang dilakukan setiap bulan itu hanya untuk pedagang yang menyewa kios dan toko.
3. Pemasukan Pendapatan Asli Daerah (PAD) dari sektor retribusi pasar bila dilihat dari persentasenya belum menunjukkan kontribusi yang memadai terhadap Pendapatan Asli Daerah Kabupaten Kampar karena realisasinya tidak mencapai target disetiap tahunnya.
4. Upaya Dinas Perdagangan dan UMK Kabupaten Kampar dalam meningkatkan PAD dari sektor retribusi pasar masih dalam kategori belum baik, upaya Dinas Perdagangan dan UMK Kabupaten Kampar harus lebih ditingkatkan dengan kebijakan yang lebih baik dan didukung dengan pengawasan yang lebih baik lagi.

Hak Cipta Dilindungi Undang-Undang

1. Dilarang mengutip sebagian atau seluruh karya tulis ini tanpa mencantumkan dan menyebutkan sumber:

a. Pengutipan hanya untuk kepentingan pendidikan, penelitian, penulisan karya ilmiah, penyusunan laporan, penulisan kritik atau tinjauan suatu masalah.

b. Pengutipan tidak merugikan kepentingan yang wajar UIN Suska Riau.

2. Dilarang mengumumkan dan memperbanyak sebagian atau seluruh karya tulis ini dalam bentuk apapun tanpa izin UIN Suska Riau.



**Hak Cipta Dilindungi Undang-Undang**

1. Dilarang mengutip sebagian atau seluruh karya tulis ini tanpa mencantumkan dan menyebutkan sumber:

- a. Pengutipan hanya untuk kepentingan pendidikan, penelitian, penulisan karya ilmiah, penyusunan laporan, penulisan kritik atau tinjauan suatu masalah.
- b. Pengutipan tidak merugikan kepentingan yang wajar UIN Suska Riau.

2. Dilarang mengumumkan dan memperbanyak sebagian atau seluruh karya tulis ini dalam bentuk apapun tanpa izin UIN Suska Riau.

## **B. Saran**

Sebagai suatu rangkaian logis dari peneliti maka saran yang dikemukakan adalah sebagai berikut ini:

1. Pemerintah kabupatenKampar melalui Dinas Perdagangan dan UMK harus lebih meningkatkan kesadaran wajib retribusi untuk melaksanakan kewajibannya dengan meningkatkan program sosialisasi, baik langsung maupun melalui sidak langsung dengan mendatangi pasar-pasar yang ada di Kabupaten Kampar.
2. Pemerintah Kabupaten Kampar harus segera memperbaiki fasilitas pasar seperti los, kios, tempat ibadah, dan Wc umum yang kurang memadai agar pasar tersebut dapat dipungut retribusinya secara maksimal kembali. Pelaksanaan tersebut harus di dukung dengan pengawasan terus menerus sehingga tidak terjadi penyimpangan. Karena dengan melihat banyaknya jumlah pasar yang ada di kabupaten Kampar, seharusnya retribusi pasar dapat lebih berperan dalam meningkatkan penerimaanPAD.
3. Dinas Perdagangan dan UMK harus lebih meningkatkan kompetensi para petugas pemungut retribusi pasar agar dapat melaksanakan tugasnya dalam pemungutan retribusi pasar dapat berjalan denganbaik.
4. Dinas Perdagangan dan UMK harus lebih fokus dalam memberantas pungutan liayang sering terjadi di pasar-pasar kabupaten Kampar, karena pungutan tersebut akan tambah memberatkan parapedagang.



**Hak Cipta Dilindungi Undang-Undang**

1. Dilarang mengutip sebagian atau seluruh karya tulis ini tanpa mencantumkan dan menyebutkan sumber:

- a. Pengutipan hanya untuk kepentingan pendidikan, penelitian, penulisan karya ilmiah, penyusunan laporan, penulisan kritik atau tinjauan suatu masalah.
- b. Pengutipan tidak merugikan kepentingan yang wajar UIN Suska Riau.

2. Dilarang mengumunkan dan memperbanyak sebagian atau seluruh karya tulis ini dalam bentuk apapun tanpa izin UIN Suska Riau.

## DAFTAR PUSTAKA

- Afrizal. 2010. *Administrasi Keuangan Negara Dan Daerah*, Pekanbaru.
- Aliman. 2010. *Yang Melarang atau Membolehkan Membayar Pajak*, Jakarta: [www.alimanradio.or.id](http://www.alimanradio.or.id).
- Ilyas, Wirawan. 2011. *Hukum Pajak Material I*, Jakarta: Salemba Humanika.
- Yuswanto. 2012. *Hukum Desentralisasi Keuangan*, Jakarta: PT Raja Grafindo Persada.
- Peraturan Pemerintah Nomor 45 Tahun 1998 Tentang Retribusi Daerah.
- Peraturan Pelaksanaan Undang-undang Pajak Daerah dan Retribusi Daerah, BP. Panca Usaha, Jakarta 2001.
- Republik Indonesia, Undang-undang dan Peraturan Pajak Daerah dan Retribusi Daerah Nomor 65 dan Nomor 66 Tentang Retribusi Daerah.
- Siahaan, Marihot. 2016. *Pajak Daerah dan Retribusi Daerah*, Jakarta: Rajawali Pers.
- Resmi, Siti. 2008. *Perpajakan Teori dan Kasus Edisi Pertama*, Jakarta: Salemba Empat.
- Sutedi, Andrian. 2011. *Hukum Pajak*, Jakarta: Sinar Grafika.
- Sugiarto. 2009. *Pajak dan Retribusi Daerah*, Jakarta: Gramedia Widiasarana Indonesia.



## BIOGRAFI PENULIS

**ANNISA NURFITRI**, anak Pertama dari empat bersaudara dari pasangan bahagia ayahanda Sakirman, dan ibunda Yuliah. Peneliti lahir di Lebak, Banten, 06 November 1997. Pada tahun 2009 peneliti menyelesaikan Sekolah Dasar di SDN 004 Bukit Ranah.

Setelah menyelesaikan pendidikan Sekolah Dasar, Penulis melanjutkan pendidikan ke MTS Darul Fatah dan lulus pada tahun 2012. Kemudian penulis melanjutkan pendidikan ke SMAN 1 Kampar dan lulus pada tahun 2015.

Setelah lulus SMA penulis melanjutkan pendidikan ke Universitas Islam Negeri Sultan Syarif Kasim Riau di Fakultas Ekonomi dan Ilmu Sosial Program Studi D3 Administrasi Perpajakan. Sampai dengan penulisan laporan akhir ini penulis masih terdaftar sebagai mahasiswa program studi D3 Administrasi Perpajakan.

Akhir kata penulis sangat bersyukur atas terselesainya laporan akhir yang berjudul **“Analisis Penerimaan Retribusi Pasar Terhadap Pendapatan Asli Daerah Kabupaten Kampar”**.

### Hak Cipta Dilindungi Undang-Undang

1. Dilarang mengutip sebagian atau seluruh karya tulis ini tanpa mencantumkan dan menyebutkan sumber:
  - a. Pengutipan hanya untuk kepentingan pendidikan, penelitian, penulisan karya ilmiah, penyusunan laporan, penulisan kritik atau tinjauan suatu masalah.
  - b. Pengutipan tidak merugikan kepentingan yang wajar UIN Suska Riau.
2. Dilarang mengumumkan dan memperbanyak sebagian atau seluruh karya tulis ini dalam bentuk apapun tanpa izin UIN Suska Riau.