



Hak Cipta Dilindungi Undang-Undang

1. Dilarang mengutip sebagian atau seluruh karya tulis ini tanpa mencantumkan dan menyebutkan sumber:
 - a. Pengutipan hanya untuk kepentingan pendidikan, penelitian, penulisan karya ilmiah, penyusunan laporan, penulisan kritik atau tinjauan suatu masalah.
 - b. Pengutipan tidak merugikan kepentingan yang wajar UIN Suska Riau.
2. Dilarang mengumumkan dan memperbanyak sebagian atau seluruh karya tulis ini dalam bentuk apapun tanpa izin UIN Suska Riau.



**KORELASI EFEKTIVITAS KOPERASI UNIT DESA PADA
PROGRAM KKPA DENGAN PEMBERDAYAAN
EKONOMI MASYARAKAT DI DESA
GUNUNG SARI**



SKRIPSI

Diajukan Untuk Memenuhi Persyaratan Guna Memperoleh Gelar
Sarjana Sosial (S.Sos) Pada Fakultas Dakwah Dan Komunikasi
Universitas Islam Negeri Sultan Syarif Kasim Riau

Oleh:

RINDI ARTIKA
NIM: 11641202241

**JURUSAN PENGEMBANGAN MASYARAKAT ISLAM
FAKULTAS DAKWAH DAN KOMUNIKASI
UNIVERSITAS ISLAM NEGERI
SULTAN SYARIF KASIM RIAU
PEKANBARU
2019/2020**



1. Dilarang mengutip sebagian atau seluruh karya tulis ini tanpa mencantumkan dan menyebutkan sumber:
 - a. Pengutipan hanya untuk kepentingan pendidikan, penelitian, penulisan karya ilmiah, penyusunan laporan, penulisan kritik atau tinjauan suatu masalah.
 - b. Pengutipan tidak merugikan kepentingan yang wajar UIN Suska Riau.
2. Dilarang mengumumkan dan memperbanyak sebagian atau seluruh karya tulis ini dalam bentuk apapun tanpa izin UIN Suska Riau.

PERSETUJUAN PEMBIMBING SKRIPSI

Bismillahirrahmanirrahim Bismillahirrahmanirrahim

Setelah melakukan bimbingan, arahan, koreksi dan perbaikan sebagaimana mestinya terhadap penulis skripsi saudara :

Nama : Rindi Artika
NIM : 11641202241
Judul Skripsi : Korelasi Efektivitas Program KUD Dengan Pemberdayaan Ekonomi Masyarakat Di Desa Gunung Sari

Kami berpendapat bahwa skripsi tersebut sudah dapat diajukan untuk dimunaqasahkan guna melengkapi tugas dan memenuhi salah satu syarat untuk mencapai gelar Sarjana Sosial (S.Sos).

Harapan kami semoga dalam waktu dekat, yang bersangkutan dapat dipanggil untuk diuji dalam sidang ujian munaqasah Fakultas Dakwah dan Komunikasi Universitas Islam Negeri Sultan Syarif Kasim Riau.

Demikian persetujuan ini kami sampaikan, atas perhatiannya kami ucapkan terima kasih.

Wassalamualaikum Warahmatullahi Wabarakatuh

Pembimbing

Dr. Ginda, M. Ag

NIP. 19630326 199102 002

Mengetahui

Ketua Jurusan Pengembangan Masyarakat Islam

Dr. Aslati, M. Ag

NIP. 197008172007012031

PENGESAHAN

Skripsi dengan judul: "*Korelasi Efektivitas Koperasi Unit Desa Pada Program UKPA Dengan Pemberdayaan Ekonomi Di Desa Gunung Sari*" yang ditulis oleh :

Nama : Rindi Artika
Nim : 11641202241
Jurusan : Pengembangan Masyarakat Islam (PMI)

Telah dimunaqasahkan dalam ujian sarjana Fakultas Dakwah dan Komunikasi Universitas Islam Negeri Sultan Syarif Kasim Riau.

Hari / tanggal : Rabu / 20 Mei 2020

Sehingga skripsi ini dapat diterima Fakultas Dakwah dan Komunikasi sebagai salah satu syarat memperoleh gelar Sarjana Sosial (S.Sos) pada Fakultas Dakwah dan Komunikasi Universitas Islam Negeri Sultan Syarif Kasim Riau.

Pekanbaru, 03 Agustus 2020

Dekan Fakultas Dakwah Dan Komunikasi UIN Suska Riau

Dr. Nurdin, MA

Nip: 19660620200641015

Panitia Sidang Munaqasah

Ketua / Penguji I

Dr. Aslati, M. ag

NIP: 197008172007012031

Sekretaris / Penguji II

Rosmita, M. Ag

NIP. 197411132005012005

Penguji III

H. Darusman, M. Ag

NIP. 197008131997031001

Penguji IV

Yefni, M. Si

NIP: 197009142014112001

KEMENTERIAN AGAMA
UNIVERSITAS ISLAM NEGERI SULTAN SYARIF KASIM RIAU
FAKULTAS DAKWAH DAN ILMU KOMUNIKASI

كلية الدعوة و علم الاتصال

FACULTY OF DAKWAH AND COMMUNICATION SCIENCE

Jl. H.R. Soebrantas No. 155 KM. 18 Simpang Baru Panam Pekanbaru 28293 PO.Box. 1004 Telp. 0761-562223
Fax. 0761-562052 Web. www.uin-suska.ac.id, E-mail: iain-sq@pekanbaru-indo.net.id

Pekanbaru, Senin 06 Juni 2020

Dosen Pembimbing Skripsi

Nota Dinas
Pengajuan Ujian Skripsi

Kepada Yth
Dekan Fakultas Dakwah dan Komunikasi

Di

Tempat

Assalamu'alaikum Wr. Wb.

Dengan Hormat,

Setelah membaca, meneliti dan memberi petunjuk serta melakukan perubahan seperlunya, maka kami selaku Dosen Pembimbing menyetujui bahwa skripsi saudara RINDI ARTIKA, NIM : 11641202241 dengan judul "KORELASI EFEKTIVITAS PROGRAM KUD DENGAN PEMBERDAYAAN EKONOMI MASYARAKAT DI DESA GUNUNG SARI". Telah dapat diajukan untuk mengikuti Ujian Skripsi/Munaqasah guna memperoleh gelar Sarjana Sosial (S.Sos) dalam bidang Pengembangan Masyarakat Islam Fakultas Dakwah dan Komunikasi Universitas Islam Negeri Sultan Syarif Kasim Riau.

Harapan kami semoga dalam waktu dekat, yang bersangkutan dapat dipanggil untuk diuji dalam sidang ujian munaqasah Fakultas Dakwah dan Komunikasi Universitas Islam Negeri Sultan Syarif Kasim Riau.

Demikian Surat Pengajuan Ini kami buat atas perhatiannya kami ucapkan terimakasih.

Wasalamu'alaikum Wr. Wb

Mengetahui,
Pembimbing Skripsi

Dr. Ginda, M. Ag

NIP. 19630326 199102 002

© Hak cipta milik UIN Suska Riau
State Islamic University of Sultan Syarif Kasim Riau

Hak Cipta Dilindungi Undang-Undang

1. Diarangi mengutip sebagian atau seluruh karya tulis ini tanpa mencantumkan dan menyebutkan sumber:
 - a. Pengutipan hanya untuk kepentingan pendidikan, penelitian, penulisan karya ilmiah, penyusunan laporan, penulisan kritik atau tinjauan suatu masalah.
 - b. Pengutipan tidak merugikan kepentingan yang wajar UIN Suska Riau.
2. Diarangi mengumumkannya dan memperbanyak sebagian atau seluruh karya tulis ini dalam bentuk apapun tanpa izin UIN Suska Riau.



LEMBAR PERNYATAAN KEASLIAN/ORISINALITAS

Saya yang bertanda tangan dibawah ini :

: Rindi Artika
: 11641202241
: Gunung Sari, 26 November 1998
: Pengembangan Masyarakat Islam
: Korelasi Efektivitas Koperasi Unit Desa Pada Program KKPA
Dengan Pemberdayaan Ekonomi Masyarakat Di Desa Gunung Sari

Menyatakan dengan sebenarnya bahwa penulisan skripsi ini ini berdasarkan hasil penelitian pemikiran dan pemaparan asli dari saya sendiri. Baik untuk naskah laporan maupun kegiatan yang tercantum sebagai bagian dari skripsi ini. Jika terdapat karya orang lain, saya akan mencantumkan sumber yang jelas.

Pernyataan ini saya buat ketidak benaran sesungguhnya apabila dikemudian hari saya terdapat penyimpangan dan ketidak benaran salam pernyataan ini, maka saya bersedia menerima sanksi akademik berupa pencabutan gelar diperoleh dengan karya tulis ini sesuai dengan peraturan yang berlaku di Fakultas Dakwah dan Komunikasi Universitas Islam Negeri Sultan Syarif Kasim Riau serta Undang-Undang yang berlaku.

Demikian pernyataan ini saya buat dengan keadaan sadat tanpa paksaan dari pihak manapun.

Pekanbaru, 01 Juli 2020
Yang Membuat Pernyataan

RINDI ARTIKA
NIM. 11641202241

© Hak cipta milik UIN Suska Riau

Hak Cipta Dilindungi Undang-Undang

1. Dilarang mengutip sebagian atau seluruh karya tulis ini tanpa mencantumkan dan menyebutkan sumber:
 - a. Pengutipan hanya untuk kepentingan pendidikan, penelitian, penulisan karya ilmiah, penyusunan laporan, penulisan kritik atau tinjauan suatu masalah.
 - b. Pengutipan tidak merugikan kepentingan yang wajar UIN Suska Riau.
2. Dilarang mengumumkkan dan memperbanyak sebagian atau seluruh karya tulis ini dalam bentuk apapun tanpa izin UIN Suska Riau.



KEMENTERIAN AGAMA
 UNIVERSITAS ISLAM NEGERI SULTAN SYARIF KASIM RIAU
 FAKULTAS DAKWAH DAN KOMUNIKASI

كلية الدعوة و علم الاتصال

FACULTY OF DAKWAH AND COMMUNICATION

Jl. H.R. Soebrantas No. 155 KM. 15 Simpang Baru Panam Pekanbaru 28293 PO. Box. 1004 Telp. 0761-562223
 Fax. 0761-562052 Web www.uin-suska.ac.id, E-mail: iain-sq@pekanbaru-indo.net.id

PENGESAHAN

Proposal dengan judul "Efektivitas Program KUD Dalam Membantu
 Memberdayakan Ekonomi Masyarakat Di Desa Gunung Sari" yang digunakan
 oleh:

Nama : Rindi Artika
 NIM : 11641202241
 Jurusan : Pengembangan Masyarakat Islam

Telah diseminarkan pada :

Hari : Jumat
 Tanggal : 15 November 2019

Dapat diterima dan dilanjutkan untuk penulisan skripsi selanjutnya sebagai
 salah satu syarat mendapat gelar sarjana Sarjana Pengembangan Masyarakat Islam
 pada Fakultas Dakwah Dan Komunikasi Universitas Islam Negeri Sultan Syarif
 Kasim, Riau.

Pekanbaru, 26 November 2019

Mengetahui,

Penguji I

Muhammad Soim, MA
 NIK. 130412057

Penguji II

Dr. Masduki, M. Ag
 NIP. 19710612 199803 1 003

© Hak cipta milik UIN Suska Riau

State Islamic University of Sultan Syarif Kasim Riau

Hak Cipta Dilindungi Undang-Undang

1. Dilarang mengutip sebagian atau seluruh karya tulis ini tanpa mencantumkan dan menyebutkan sumber:
 - a. Pengutipan hanya untuk kepentingan pendidikan, penelitian, penulisan karya ilmiah, penyusunan laporan, penulisan kritik atau tinjauan suatu masalah.
 - b. Pengutipan tidak merugikan kepentingan yang wajar UIN Suska Riau.
2. Dilarang mengumumkan dan memperbanyak sebagian atau seluruh karya tulis ini dalam bentuk apapun tanpa izin UIN Suska Riau.



Hak Cipta Dilindungi Undang-Undang

1. Dilarang mengutip sebagian atau seluruh karya tulis ini tanpa mencantumkan dan menyebutkan sumber:
 - a. Pengutipan hanya untuk kepentingan pendidikan, penelitian, penulisan karya ilmiah, penyusunan laporan, penulisan kritik atau tinjauan suatu masalah.
 - b. Pengutipan tidak merugikan kepentingan yang wajar UIN Suska Riau.
2. Dilarang mengumumkan dan memperbanyak sebagian atau seluruh karya tulis ini dalam bentuk apapun tanpa izin UIN Suska Riau.

ABSTRAK

Nama : Rindi Artika
NIM : 11641202241
Judul : Korelasi Efektivitas Koperasi Unit Desa Pada Program KKPA Dengan Pemberdayaan Ekonomi Masyarakat

Penelitian ini di latar belakang oleh Koperasi Unit Desa (KUD) Gunung Sari sebagai badan usaha kerakyatan yang dibentuk sesuai dengan kebutuhan masyarakat dalam pemberdayaan ekonomi khususnya pada bidang perkebunan kelapa sawit dengan program KKPA (Kredit Koperasi Primer untuk Anggota). KUD yang memiliki program berupa KKPA memberikan manfaat dan pengaruh terhadap petani-petani kelapa sawit. Hal ini dapat dilihat dari kondisi perekonomian anggota KKPA yang telah bergabung dalam KUD. Penelitian ini bertujuan untuk mengetahui tingkat korelasi atau hubungan yang terjadi antara efektivitas koperasi unit desa (KUD) pada program KKPA dengan pemberdayaan ekonomi masyarakat di desa Gunung Sari. Dalam penelitian ini metode yang digunakan merupakan deskriptif kuantitatif dengan analisis data *Correlation Product Moment* dan menggunakan program IBM SPSS Statistics 23. Teknik pengumpulan data yang digunakan adalah observasi, kuisioner, dan dokumentasi. Dengan populasi sebanyak 300 orang, teknik pengambilan sampel yang dilakukan melalui metode *random sampling* dan menggunakan rumus Arikunto dengan persentase subjek 25% sehingga didapatkan sampel sebanyak 75. Dari hasil penelitian diketahui koefisien korelasi sebesar 0,645 ($r = 64,5\%$) yang berada pada interval 0,60-0,799. Taraf signifikan antara r_{hitung} dan r_{tabel} diperoleh ($0,645 > 0,227$) yang berarti H_0 ditolak dan H_a diterima sehingga dapat diartikan bahwa terdapat korelasi efektivitas koperasi unit desa pada program KKPA dengan pemberdayaan ekonomi masyarakat.

Kata Kunci: Efektivitas Koperasi Unit Desa, KKPA, Pemberdayaan Ekonomi



1. Dilarang mengutip sebagian atau seluruh karya tulis ini tanpa mencantumkan dan menyebutkan sumber:
 - a. Pengutipan hanya untuk kepentingan pendidikan, penelitian, penulisan karya ilmiah, penyusunan laporan, penulisan kritik atau tinjauan suatu masalah.
 - b. Pengutipan tidak merugikan kepentingan yang wajar UIN Suska Riau.
2. Dilarang mengumumkan dan memperbanyak sebagian atau seluruh karya tulis ini dalam bentuk apapun tanpa izin UIN Suska Riau.

ABSTRACT

Name : Rindi Artika
Student Reg. No : 11641202241
Title : **The Correlation Effectiveness of the Rural Cooperative Unit to Program KKPA for the Economic Empowerment of the Society**

This research was motivated of the Gunung Sari Rural Cooperative Unit (KUD) as a populist business entity established in accordance with community needs for economic empowerment, especially in the field of oil palm plantations with the KKPA (Primary Cooperative Credit for Members) program. The KUD which has a program in the form of KKPA provides benefits and influences to oil palm farmers. This can be seen from the economic conditions of KKPA members who have joined the KUD. This study aims to know the level of correlation or relationship that occurs between the effectiveness of rural cooperatives unit (KUD) in the form of KKPA program and community economic empowerment in Gunung Sari village. In this study the method used is quantitative descriptive analysis with Correlation Product Moment data analysis. It uses the IBM SPSS Statistics 23. Data are collected from observation, questionnaire, and documentation. With a population of 300 people, the sampling technique is done through a random sampling method based on the Arikunto formula with a percentage of subjects 25% so that a sample of 75 is obtained. The coefficient correlation is 0.60-0.799. Significant level between r_{count} and r_{tabel} is $(0,645 > 0,227)$ which means that H_0 was rejected and H_a was accepted. It could be interpreted that there was a correlation between the effectiveness of rural cooperatives Unit in the form of KKPA program and community economic empowerment.

Keywords: Effectiveness, Rural Cooperatives Unit, KKPA, Economic Empowerment

KATA PENGANTAR

Bismillahirrahmanirrahim

Alhamdulillah rabbil'alamin, tiada kata terindah selain rasa syukur tiada henti yang selalu terucapkan atas kehadiran Allah SWT yang terus memberikan rahmat, hidayat serta karunia-Nya berupa kesehatan jasmani dan rohani sehingga penulis masih memiliki kemampuan dan kekuatan dalam membangun kehidupan yang lebih baik dengan tetap berada dalam lindungan Allah SWT. Terutama dalam menyelesaikan skripsi yang berjudul: **“KORELASI EFEKTIVITAS KOPERASI UNIT DESA PADA PROGRAM KKPA DENGAN PEMBERDAYAAN EKONOMI MASYARAKAT DESA GUNUNG SARI”**. Sebagai salah satu persyaratan dalam memperoleh gelar Sarjana Sosial Strata Satu (S. Sos) pada Fakultas Dakwah dan Komunikasi UIN SUSKA RIAU. Sholawat beserta salam tidak lupa selalu tertuju kepada Nabi Muhammad SAW yang telah berjuang dalam merubah peradaban umat manusia dari zaman keburukan menuju zaman yang lebih baik.

Dalam menyelesaikan skripsi ini, telah banyak jasa dan dukungan yang penulis terima dari berbagai pihak dalam membantu menyelesaikan penulisan dan penyusunan skripsi ini. Sehingga pada kesempatan ini, dengan rasa hormat penulis ingin mengucapkan terimakasih yang sebesar-besarnya. Terutama untuk ayahanda Sukarji dan ibunda Sukarti serta seluruh keluarga yang terus memberikan semangat dan do'a serta selalu berkorban baik itu segi moril dan materil sehingga penulis dapat menyelesaikan skripsi ini.

Pada kesempatan ini pula, dengan penuh rasa hormat penulis ingin menyatakan terimakasih yang sebesar-besarnya kepada:

1. Bapak Prof. Dr. H. Akhmad Mujahidin, S. Ag, M. Ag, selaku Rektor Universitas Islam Negeri Sultan Syarif Kasim Riau. Wakil Rektor I, bapak Dr. H. Suryan A. Jamrah, Ma. Wakil Rektor II, bapak Dr. H. Kusnadi, M. Pd. Wakil Rektor III, bapak Drs. H. Promadi, MA, Ph.D.
2. Bapak Dr. Nurdin, MA, selaku Dekan Fakultas Dakwah dan Komunikasi Universitas Islam Negeri Sultan Syarif Kasim Riau. Wakil Dekan I, bapak Dr. Masduki, M. Ag. Wakil Dekan II, bapak Dr. Toni Hartono, S. Ag, M. Si.



Hak Cipta Dilindungi Undang-Undang

1. Dilarang mengutip sebagian atau seluruh karya tulis ini tanpa mencantumkan dan menyebutkan sumber:
 - a. Pengutipan hanya untuk kepentingan pendidikan, penelitian, penulisan karya ilmiah, penyusunan laporan, penulisan kritik atau tinjauan suatu masalah.
 - b. Pengutipan tidak merugikan kepentingan yang wajar UIN Suska Riau.
2. Dilarang mengumumkan dan memperbanyak sebagian atau seluruh karya tulis ini dalam bentuk apapun tanpa izin UIN Suska Riau.

© Hak cipta milik UIN Suska Riau

State Islamic University of Sultan Syarif Kasim Riau

Wakil Dekan III, bapak Dr. Azni, M. Ag. dan seluruh staff yang berada dilingkungan Fakultas Dakwah dan Komunikasi.

3. Ibu Dr. Aslati, M. Ag, selaku Ketua Jurusan Pengembangan Masyarakat Islam. Sekertaris Jurusan Pengembangan Masyarakat Islam bapak Mukhlisin, S.Ag, M.Pd. dan dosen-dosen yang telah membagikan ilmunya yang sangat berarti bagi penulis.
4. Bapak Dr. Kodarni, S. ST, M. Pd, selaku Penasehat Akademis yang telah membimbing selama perkuliahan.
5. Bapak Dr. Ginda, M. Ag, selaku dosen pembimbing yang meluangkan waktu untuk memberikan pengarahan dan masukan dalam menyelesaikan skripsi.
6. Seluruh karyawan KUD Gunung Sari dan anggota KKPA yang telah bersedia meluangkan waktunya untuk memberikan informasi dan berpartisipasi serta memberikan kemudahan kepada penulis dalam mengumpulkan data yang diperlukan untuk menyelesaikan skripsi.
7. Seluruh mahasiswa Fakultas Dakwah dan Komunikasi dan teman-teman serta sahabat-sahabat Jurusan Pengembangan Masyarakat Islam khususnya pada angkatan 2016 yang telah membantu, memberikan semangat, dan tetap bersama selama dibanguk perkuliahan. Semoga Allah SWT membalas kebaikan dan ketulusan kalian.

Penulis menyadari masih banyak kesalahan dan kekurangan dalam penulisan skripsi ini. Oleh karena itu, dengan rasa rendah hati dan penuh hormat penulis mengharapkan kritik maupun saran yang dapat membangun dari berbagai pihak demi karya yang lebih baik dimasa mendatang. Semoga skripsi ini dapat memberikan manfaat bagi pembaca dan penulis khususnya. *Aamiin ya robbal alamin.*

Pekanbaru, 07 Juli 2020
Penulis

RINDI ARTIKA
11641202241

1. Dilarang mengutip sebagian atau seluruh karya tulis ini tanpa mencantumkan dan menyebutkan sumber:
 - a. Pengutipan hanya untuk kepentingan pendidikan, penelitian, penulisan karya ilmiah, penyusunan laporan, penulisan kritik atau tinjauan suatu masalah.
 - b. Pengutipan tidak merugikan kepentingan yang wajar UIN Suska Riau.
2. Dilarang mengumumkan dan memperbanyak sebagian atau seluruh karya tulis ini dalam bentuk apapun tanpa izin UIN Suska Riau.

DAFTAR ISI

ABSTRAK	i
KATA PENGANTAR.....	iii
DAFTAR ISI.....	v
DAFTAR TABEL.....	vii
DAFTAR GAMBAR.....	x
DAFTAR LAMPIRAN.....	xi
BAB I PENDAHULUAN	
A. Latar Belakang.....	1
B. Penegasan Istilah.....	4
C. Pemasalahan.....	6
1. Identifikasi Masalah	6
2. Batasan Masalah	6
3. Rumusan Masalah.....	6
D. Tujuan dan Kegunaan Penelitian	7
E. Sistematika Penulisan	7
BAB II TINJAUAN PUSTAKA	
A. Teori.....	9
B. Kajian Terdahulu	23
C. Konsep Operasional.....	24
D. Kerangka Pikir	27
E. Hipotesis	27
BAB III METODOLOGI PENELITIAN	
A. Jenis dan Pendekatan Penelitian	28
B. Lokasi dan Waktu Penelitian	28
C. Populasi dan Sampel.....	28
D. Teknik Pengumpulan Data.....	30
E. Uji Validitas Data	31
F. Teknik Analisi Data.....	31



Hak Cipta Dilindungi Undang-Undang

1. Dilarang mengutip sebagian atau seluruh karya tulis ini tanpa mencantumkan dan menyebutkan sumber:
 - a. Pengutipan hanya untuk kepentingan pendidikan, penelitian, penulisan karya ilmiah, penyusunan laporan, penulisan kritik atau tinjauan suatu masalah.
 - b. Pengutipan tidak merugikan kepentingan yang wajar UIN Suska Riau.
2. Dilarang mengumumkan dan memperbanyak sebagian atau seluruh karya tulis ini dalam bentuk apapun tanpa izin UIN Suska Riau.

BAB IV

GAMBARAN UMUM

A. Sejarah KUD.....	34
B. Visi, misi, dan motto KUD	35
C. Kepengurusan dan Tugas dalam KUD	36
D. Jumlah Kelompok KKPA dan Luas Wilayah Perkebunan.....	38
E. Hak dan Kewajiban Anggota.....	39

Bab V

HASIL DAN PEMBAHASAN

A. Hasil Penelitian.....	40
1. Identitas Responden.....	41
2. Variabel Efektivitas Program	43
3. Variabel Pemberdayaan Ekonomi	53
B. Analisis Data.....	65
1. Uji Validitas.....	65
2. Analisis Regresi Linier	73
3. Uji Korelasi.....	76
4. Uji Hipotesis	78
5. Koefesien Determinasi.....	79
C. Pembahasan	80

BAB VI

PENUTUP

A. Kesimpulan.....	82
B. Saran.....	82

DAFTAR PUSTAKA

Hak Cipta Dilindungi Undang-Undang

1. Dilarang mengutip sebagian atau seluruh karya tulis ini tanpa mencantumkan dan menyebutkan sumber:
 - a. Pengutipan hanya untuk kepentingan pendidikan, penelitian, penulisan karya ilmiah, penyusunan laporan, penulisan kritik atau tinjauan suatu masalah.
 - b. Pengutipan tidak merugikan kepentingan yang wajar UIN Suska Riau.
2. Dilarang mengumumkan dan memperbanyak sebagian atau seluruh karya tulis ini dalam bentuk apapun tanpa izin UIN Suska Riau.

© Hak cipta milik UIN Suska Riau
State Islamic University of Sultan Syarif Kasim Riau

DAFTAR TABEL

Tabel 3.1	Nilai Point Pertanyaan	31
Tabel 3.2	Interpretasi Koefesien Korelasi Nilai R.....	32
Tabel 4.1	Jumlah Kelompok Dan Luas Wilayah	38
Tabel 5.1	Distribusi Responden Penelitian Berdasarkan Usia.....	41
Tabel 5.2	Distribusi Responden Penelitian Berdasarkan Jenis Kelamin	42
Tabel 5.3	Distribusi Responden Penelitian Berdasarkan Pendidikan	42
Tabel 5.4	Distribusi Responden Penelitian Berdasarkan Jenis Pekerjaan Utama	43
Tabel 5.5	KUD Mengelola Sumber Daya Alam KKPA.....	44
Tabel 5.6	KUD Memilih Produk Perawatan Perkebunan	45
Tabel 5.7	KUD Membagi Luas Perkebunan Anggota	45
Tabel 5.8	Pelaksanaan Pengawasan KUD Pada Proses Kerja Lapangan.....	46
Tabel 5.9	Kerjasama KUD Dengan PT Adi Mulya Meningkatkan Kualitas KKPA	47
Tabel 5.10	KUD memberikan kebebasan kepengurusan kepada Kelompok KKPA.....	47
Tabel 5.11	Kelompok KKPA Memberikan Bantuan	48
Tabel 5.12	Kelompok KKPA Memberikan Infaq Dan Zakat	49
Tabel 5.13	Pemahaman Tujuan Bergabung Dalam KUD.....	50
Tabel 5.14	Keserasian Tujuan Antara KUD Dan Anggota.....	50
Tabel 5.15	KUD Menggunakan SDM Dari Masyarakat Setempat.....	51
Tabel 5.16	Peningkatan Produktivitas Dengan Berkolaborasi Bersama PT. AA	52
Tabel 5.17	KKPA Membantu Memberdayakan Perekonomian	52
Tabel 5.18	Efektivitas Program KKPA Dalam Membantu Ekonomi Masyarakat.....	53
Tabel 5.19	Penerimaan SHU Secara Merata Dalam Kelompok	54



Hak Cipta Dilindungi Undang-Undang

1. Dilarang mengutip sebagian atau seluruh karya tulis ini tanpa mencantumkan dan menyebutkan sumber:
 - a. Pengutipan hanya untuk kepentingan pendidikan, penelitian, penulisan karya ilmiah, penyusunan laporan, penulisan kritik atau tinjauan suatu masalah.
 - b. Pengutipan tidak merugikan kepentingan yang wajar UIN Suska Riau.
2. Dilarang mengemukakan dan memperbanyak sebagian atau seluruh karya tulis ini dalam bentuk apapun tanpa izin UIN Suska Riau.

© Hak cipta milik UIN Suska Riau
State Islamic University of Sultan Syarif Kasim Riau

Tabel 5.20	Pembagian SHU Secara Adil	55
Tabel 5.21	SHU Mempengaruhi Pendapatan Ekonomi Anggota	56
Tabel 5.22	Peningkatan Pendapatan Melalui SHU	56
Tabel 5.23	KKPA Membantu Keluar Dari Kemiskinan	57
Tabel 5.24	Anggota KKPA Kategori Mampu	57
Tabel 5.25	Pemanfaatan SDM Sekitar Membuka Lapangan Pekerjaan ...	58
Tabel 5.26	Bekerja Di KKPA Masyarakat Kurang Mampu DapatTerbantu	59
Tabel 5.27	Bantuan Dana Berupa Infaq Atau Zakat	59
Tabel 5.28	Modal Pinjaman Diperoleh Dengan Mudah	60
Tabel 5.29	Pinjaman Modal Dilakukan Secara Adil	61
Tabel 5.30	Modal Yang Kuat Berdampak Pada Kas Dan Tabungan	61
Tabel 5.31	Pendapat Tentang Tabungan Dan Kas Saat Ini	62
Tabel 5.32	Bantuan Dapat Dirasakan Oleh Masyarakat	63
Tabel 5.33	Bantuan KKPA Membantu Meningkatkan Kualitas Desa	63
Tabel 5.34	Pelatihan-Pelatihan Dapat Menambah Pemahaman	64
Tabel 5.35	Hasil Uji Spssvaliditas Variabel X (Efektivitas Program KUD)	66
Tabel 5.36	Uji Validitas Variabel X (Efektivitas Program KUD)	67
Tabel 5.37	Nilai Reliabilitas Variabel X (Efektivitas Program KUD)	69
Tabel 5.38	Hasil Uji SPSS Validitas Variabel Y (Pemberdayaan Ekonomi)	70
Tabel 5.39	Uji Validitas Variabel Y (Pemberdayaan Ekonomi)	71
Tabel 5.40	Nilai Reliabilitas Y (Pemberdayaan Ekonomi)	73
Tabel 5.41	Tabulasi Data Variabel X Dan Y	74
Tabel 5.42	Coefficients	76
Tabel 5.43	Interpretasi Koefesien Korelasi Nilai R	77
Tabel 5.44	Korelasi Efektivitas Program KUD Gunung Sari Dalam Membantu Memberdayakan Ekonomi Masyarakat	77

© Hak cipta milik UIN Suska Riau

Tabel 5.45	Coefficients	78
Tabel 5.46	Model Summary	79



Hak Cipta Dilindungi Undang-Undang

1. Dilarang mengutip sebagian atau seluruh karya tulis ini tanpa mencantumkan dan menyebutkan sumber:
 - a. Pengutipan hanya untuk kepentingan pendidikan, penelitian, penulisan karya ilmiah, penyusunan laporan, penulisan kritik atau tinjauan suatu masalah.
 - b. Pengutipan tidak merugikan kepentingan yang wajar UIN Suska Riau.
2. Dilarang mengumumkan dan memperbanyak sebagian atau seluruh karya tulis ini dalam bentuk apapun tanpa izin UIN Suska Riau.



Hak Cipta Dilindungi Undang-Undang

1. Dilarang mengutip sebagian atau seluruh karya tulis ini tanpa mencantumkan dan menyebutkan sumber:
 - a. Pengutipan hanya untuk kepentingan pendidikan, penelitian, penulisan karya ilmiah, penyusunan laporan, penulisan kritik atau tinjauan suatu masalah.
 - b. Pengutipan tidak merugikan kepentingan yang wajar UIN Suska Riau.
2. Dilarang mengumumkan dan memperbanyak sebagian atau seluruh karya tulis ini dalam bentuk apapun tanpa izin UIN Suska Riau.

DAFTAR GAMBAR

Gambar 3.1	Gambar Konsep Kerangka Pikir.....	27
Gambar 4.1	Struktur Kepengurusan KUD Gunung Sari	37



DAFTAR LAMPIRAN

- Lampiran 1 Kuisisioner Penelitian
- Lampiran 2 Tabulasi Data Variabel X (Efektivitas Program)
- Lampiran 3 Tabulasi Data Variabel Y (Pemberdayaan Ekonomi)
- Lampiran 4 Hasil Output Validitas Variabel
- Lampiran 5 Hasil Output Reabilitas Variabel
- Lampiran 6 Hasil Output Regresi
- Lampiran 7 Hasil Output Pearson Product Moment
- Lampiran 8 Hasil Dokumentasi

Hak Cipta Dilindungi Undang-Undang

1. Dilarang mengutip sebagian atau seluruh karya tulis ini tanpa mencantumkan dan menyebutkan sumber:
 - a. Pengutipan hanya untuk kepentingan pendidikan, penelitian, penulisan karya ilmiah, penyusunan laporan, penulisan kritik atau tinjauan suatu masalah.
 - b. Pengutipan tidak merugikan kepentingan yang wajar UIN Suska Riau.
2. Dilarang mengumumkan dan memperbanyak sebagian atau seluruh karya tulis ini dalam bentuk apapun tanpa izin UIN Suska Riau.

Hak Cipta Dilindungi Undang-Undang

1. Dilarang mengutip sebagian atau seluruh karya tulis ini tanpa mencantumkan dan menyebutkan sumber:
 - a. Pengutipan hanya untuk kepentingan pendidikan, penelitian, penulisan karya ilmiah, penyusunan laporan, penulisan kritik atau tinjauan suatu masalah.
 - b. Pengutipan tidak merugikan kepentingan yang wajar UIN Suska Riau.
2. Dilarang mengemukakan dan memperbanyak sebagian atau seluruh karya tulis ini dalam bentuk apapun tanpa izin UIN Suska Riau.

BAB I PENDAHULUAN

A. Latar Belakang

Pembangunan masyarakat sebagai proses perubahan menunjukkan berprosesnya masyarakat dalam peningkatan kapasitas hidup masyarakat. Peningkatan kapasitas yang dimaksudkan merupakan peningkatan dorongan dalam diri masyarakat untuk berubah semakin baik, mampu mengidentifikasi sumber daya, potensi dan peluang serta memanfaatkannya¹.

Dalam pembangunan masyarakat, pengaplikasian model pemberdayaan masyarakat sering menghasilkan program pembangunan yang tidak hanya mengabaikan, tetapi juga menurunkan kemampuan masyarakat untuk memecahkan masalah masyarakat sehingga membuat mereka menjadi sangat bergantung pada birokrasi-birokrasi terpusat yang kurang memiliki kepekaan untuk menanggapi kebutuhan lokal.²

Pembangunan haruslah menempatkan rakyat sebagai pusat perhatian dan proses pembangunan harus menguntungkan semua pihak dan dengan cara yang adil tanpa mengecualikan rakyat. Strategi pembangunan berpusat pada rakyat memiliki tujuan akhir untuk memperbaiki kualitas hidup seluruh rakyat. Seiring dengan berkembangnya pembangunan yang berorientasi pada pertumbuhan ekonomi, maka berkembang pendekatan yang berpusat pada rakyat.³

Banyak program pemerintah yang telah dilakukan sebagai bentuk usaha dalam meningkatkan pembangunan daerah untuk memperbaiki taraf hidup dan kesejahteraan ekonomi masyarakat. Dalam pembangunan ekonomi masyarakat desa, salah satu program pemerintah dalam meningkatkan taraf hidup masyarakat adalah koperasi unit desa (KUD).

¹ Soetomo, *Pembangunan Masyarakat*, (Yogyakarta: Pustaka Pelajar), 2012, Hal. 22, Cet.

² Adon Nasullah Jamaludin, *Sosiologi Pembangunan*, (Bandung: CV Pustaka Setia), 2016, Hal. 212, Cet. I

³ Totok Mardikanto & Poerwoko Soebianto *Pemberdayaan Masyarakat Dalam Perspektif Kebijakan Publik*, (Bandung: CV Alfabeta), 2013, Hal. 54-56, Cet. II

Koperasi unit desa (KUD) merupakan badan usaha dimana pengelolaan dilakukan oleh masyarakat desa sesuai kebutuhan masyarakat desa. Koperasi dianggap sebagai suatu bentuk badan usaha yang paling sesuai di Indonesia. Dengan berlandaskan sistem kekeluargaan tujuan terpenting dari koperasi yaitu agar para anggotanya merasakan kesejahteraan. Seperti ditegaskan dalam UUD 1945 pasal 33 ayat 1 agar kegiatan ekonomi Indonesia melandasi azas kebersamaan demi mencapai kegiatan usaha yang diinginkan.⁴ Koperasi Unit Desa merupakan salah satu program pemerintah untuk meningkatkan kesejahteraan masyarakat, badan usaha Koperasi Unit Desa dibentuk berdasarkan kebutuhan pelayanan kepada anggota seperti usaha simpan pinjam, sarana-sarana pertanian atau perikanan, memasarkan produksi anggota dan lain-lainnya.

Salah satu bentuk koperasi unit desa yang masih beroperasi dan berkembang sampai saat ini adalah koperasi unit desa (KUD) Gunung Sari. Dalam wawancara yang dilakukan pada tanggal 16 maret 2019 bersama juru buku koperasi menjelaskan bahwa KUD Gunung Sari merupakan jenis KUD serba usaha, dimana KUD Gunung Sari memiliki program diantaranya simpan pinjam dan KKPA (Kredit Koperasi Primer untuk Anggota).

Program KUD Gunung Sari masih tetap berjalan dan tetap berkembang diantaranya yaitu program KKPA (Kredit Koperasi Primer untuk Anggota) yang bergerak dalam perkebunan kelompok kelapa sawit dan program pemberdayaan ekonomi masyarakat melalui kredit simpan pinjam. Pada program KKPA, KUD memiliki tugas dalam pengelolaan perkebunan kelapa sawit masyarakat desa mulai dari penyediaan bahan, perawatan hingga penjualan dimana KUD Gunung Sari melayani masyarakat yang terdaftar dalam anggota kelompok KUD.

Sebelum menjadi sebuah koperasi, KUD Gunung Sari hanya berupa toserba yang berdiri pada tahun 1996 dan beralih menjadi koperasi sekitar tahun 2000an. Dari hasil wawancara bersama juru buku KUD Gunung Sari

⁴ E-Jurnal Ep Unud, Putu Adi Wiguna & I Wayan Sukadana, Peran Koperasi Unit Desa Dalam Meningkatkan Kesejahteraan Petani Di Indonesia (Analisis Data Mikro). Diakses pada 27 Mei 2018.

bahwasanya modal awal berdirinya KUD berasal dari anggota KUD dan bekerjasama atau bermitra dengan PT Adi Mulya.

Sebelum adanya KUD, masyarakat Gunung Sari mayoritas dahulunya bekerja sebagai buruh tanam diperusahaan, pencari kayu ilegal atau ilegaloging dan petani karet. Dari pekerjaan tersebut, masyarakat memiliki pengahasilan sekitar 1.500.000 sampai 4.000.000 perbulan. Kemudian dengan adanya KUD masyarakat memiliki penghasilan tambahan dari SHU pada program KKPA sekurang-kurangnya yaitu sebesar 1.500.000. Banyak masyarakat yang terbantu dengan adanya KUD Gunung Sari khususnya dengan program KKPA karena sebagian masyarakat yang tidak terdaftar sebagai anggota dapat meningkatkan taraf hidupnya dengan bekerja sebagai buruh kerja perkebunan kelapa sawit baik itu ketika pemupukan, pemanenan, penyemprotan dan lain sebagainya. Selain itu, anggota yang memiliki kebun kelapa sawitpun tidak perlu repot untuk mengurus perkebunan mereka karena telah dikelola oleh KUD sehingga mereka bisa bekerja pada sektor lain atau dapat pula andil menjadi pekerja bersama para pekerja non anggota. Dengan adanya pengahasilan dari pekerjaan utama dan penghasilan dari Sisa Hasil Usaha (SHU) dari Program Kredit Koperasi Primer untuk Anggota (KKPA) dapat membuat perekonomian masyarakat menjadi lebih berdaya.⁵

Para anggota yang terdaftar dalam KUD dalam kelompok kelapa sawit atau KKPA biasanya akan mendapat hasil kebun mereka sekali dalam sebulan yang disebut dengan sisa hasil usaha (SHU). Banyaknya SHU yang diterima memang tidak pasti pendapatannya, hal ini tergantung pada banyaknya buah kelapa sawit dan harga yang ditetapkan oleh Dinas Perkebunan. KUD Gunung Sari menjual hasil perkebunan sesuai harga yang telah ditetapkan oleh pemerintah, karena mereka bekerja sama dengan PT swasta sehingga harga yang ditawarkan berbeda dengan penjualan melalui toke-toke sawit. Hal ini menjadi keuntungan tersendiri bagi KUD dan anggota sehingga dapat

⁵ Wawancara dengan Slamet, 16 Maret 2019

Hak Cipta Dilindungi Undang-Undang

1. Dilarang mengutip sebagian atau seluruh karya tulis ini tanpa mencantumkan dan menyebutkan sumber:
 - a. Pengutipan hanya untuk kepentingan pendidikan, penelitian, penulisan karya ilmiah, penyusunan laporan, penulisan kritik atau tinjauan suatu masalah.
 - b. Pengutipan tidak merugikan kepentingan yang wajar UIN Suska Riau.
2. Dilarang mengemukakan dan memperbanyak sebagian atau seluruh karya tulis ini dalam bentuk apapun tanpa izin UIN Suska Riau.

membuat pertumbuhan ekonomi masyarakat desa Gunung Sari cukup baik yang dapat dilihat dari kondisi tempat tinggal masyarakat desa Gunung Sari⁶.

Selain mengelola perkebunan anggota, KUD juga memiliki program simpan pinjam. Dari program ini masyarakat sekitar dapat meminjam atau menabung uang mereka pada koperasi. Anggota yang meminjam atau yang menabung di koperasi akan mendapat buku tabungan atau pinjaman sehingga anggota mengetahui berapa tabungan dan pinjaman yang dilakukan. Dalam hal pinjaman, KUD menetapkan jumlah dan batas waktu peminjaman sesuai kemampuan peminjam.

Berdasarkan hasil observasi awal dengan fenomena yang penulis temukan dan telah dipaparkan, bahwasannya apakah keberhasilan ekonomi masyarakat dapat disebabkan dari faktor ke efektifan program yang ada di KUD atau terdapat faktor lain yang mempengaruhi keberhasilan awal perekonomian masyarakat di desa Gunung Sari.

Dari fenomena yang telah dijelaskan sebelumnya, maka peneliti tertarik untuk mengetahui lebih lanjut tentang pemberdayaan ekonomi masyarakat melalui program KUD Gunung Sari dengan penelitian yang akan diberi judul **“KORELASI EFEKTIVITAS KOPERASI UNIT DESA PADA PROGRAM KKPA DENGAN PEMBERDAYAAN EKONOMI MASYARAKAT DI DESA GUNUNG SARI”**.

B. Penegasan Istilah

Penulis menyusun penegasan istilah ini untuk meminimalisir kekeliruan dalam menafsirkan konsep-konsep yang digunakan peneliti dalam melakukan penelitian, sehingga penegasan istilah yang diperlukan sebagai berikut:

1. Efektivitas Koperasi Unit Desa

Efektivitas berasal dari kata efektif. Kata efektif memiliki arti efek, pengaruh, akibat atau dapat membawa hasil⁷. Etzion mengemukakan

⁶ Wawancara dengan Nurhidayah, 16 Maret 2019

⁷ Departemen Pendidikan dan Kebudayaan, Kemus Besar Bahasa Indonesia, Jakarta: Balai Pustaka, 2005, hlm. 352.

Hak Cipta Dilindungi Undang-Undang

1. Dilarang mengutip sebagian atau seluruh karya tulis ini tanpa mencantumkan dan menyebutkan sumber:
 - a. Pengutipan hanya untuk kepentingan pendidikan, penelitian, penulisan karya ilmiah, penyusunan laporan, penulisan kritik atau tinjauan suatu masalah.
 - b. Pengutipan tidak merugikan kepentingan yang wajar UIN Suska Riau.
2. Dilarang mengumumkan dan memperbanyak sebagian atau seluruh karya tulis ini dalam bentuk apapun tanpa izin UIN Suska Riau.

bahwa efektivitas dapat dinyatakan sebagai tingkat keberhasilan dalam usaha untuk mencapai tujuan dan sasaran. Koperasi merupakan suatu bentuk badan usaha yang sah yang keberadaannya diakui dalam UUD-1945. KUD merupakan jenis koperasi yang merupakan satu kesatuan masyarakat desa yang didirikan oleh masyarakat desa sehingga dapat dikatakan unit desa.⁸ Salah satu KUD yang masih aktif sampai saat ini adalah KUD Gunung Sari yang terletak di Desa Gunung Sari Kecamatan Gunung Sahilan Kabupaten Kampar.

Efektivitas yang dimaksud penulis tentang program KUD yaitu keberhasilan yang telah dicapai KUD melalui programnya berupa KKPA (Kredit Koperasi Primer untuk Anggota).

2. Pemberdayaan Ekonomi Masyarakat

Pemberdayaan adalah suatu upaya dalam meningkatkan kemampuan dan potensi yang dimiliki oleh suatu individu atau masyarakat sehingga mereka dapat mengaktualisasikan jati diri, hasrat dan martabatnya.⁹ Ekonomi berasal dari bahasa Yunani, yaitu oikonomike yang bermakna pengelolaan rumah tangga. Maksudnya, ekonomi merupakan suatu usaha dalam pembuatan keputusan dan pelaksanaan yang berhubungan dengan pengalokasian sumber daya masyarakat dengan mempertimbangkan kemampuan, usaha, dan keinginan.¹⁰

Pemberdayaan ekonomi masyarakat yang dimaksud merupakan hasil dari suatu kegiatan yang dilakukan untuk menghasilkan peningkatan pendapatan masyarakat menjadi lebih kuat dan mandiri dengan menyesuaikan kemampuan serta potensi yang dimiliki oleh masyarakat tersebut.

⁸ E-Jurnal Ep Unud, Putu Adi Wiguna & I Wayan Sukadana, Peran Koperasi Unit Desa Dalam Meningkatkan Kesejahteraan Petani Di Indonesia (Analisis Data Mikro). Diakses 27 Mei 2018.

⁹ Lembaga Penelitian Dan Pengabdian Masyarakat Universitas Islam Malang, Pemberdayaan Masyarakat, (Malang: Direktorat Jenderal Pendidikan Islam Dan Direktorat Pendidikan Tinggi Islam Depag RI, 2009), hal.17. cet. I.

¹⁰ Damsar & Indrayani, pengantar sosiologi pedesaan, (Jakarta: Kharisma Putra Utama, 2016), hal. 129-130, cet. I.

Hak Cipta Dilindungi Undang-Undang

1. Dilarang mengutip sebagian atau seluruh karya tulis ini tanpa mencantumkan dan menyebutkan sumber:
 - a. Pengutipan hanya untuk kepentingan pendidikan, penelitian, penulisan karya ilmiah, penyusunan laporan, penulisan kritik atau tinjauan suatu masalah.
 - b. Pengutipan tidak merugikan kepentingan yang wajar UIN Suska Riau.
2. Dilarang mengemukakan dan memperbanyak sebagian atau seluruh karya tulis ini dalam bentuk apapun tanpa izin UIN Suska Riau.

3. Korelasi Efektivitas Koperasi Unit Desa Pada Program KKPA dengan Pemberdayaan Ekonomi

Efektivitas yang dimaksud pada penelitian ini merupakan hubungan keberhasilan pencapaian KUD pada program KKPA dengan pemberdayaan ekonomi masyarakat yang dilihat berdasarkan realisasi (pelaksanaan) dan target yang telah dicapai melalui program KKPA sehingga menyebabkan peningkatan dan pemerataan pendapatan serta kesejahteraan anggota KKPA.

C. Permasalahan

1. Identifikasi Masalah

- a. Peran karyawan dalam manajemen program-program KUD.
- b. Peningkatan pencapaian sumberdaya Koperasi Unit Desa pada program KKPA.
- c. Peningkatan kualitas kinerja karyawan dan anggota KUD dalam program KKPA.
- d. Korelasi efektivitas koperasi unit desa pada program KKPA dengan pemberdayaan ekonomi masyarakat.

2. Batasan Masalah

Penulis memberikan batasan masalah agar penelitian ini tidak menyimpang dari pokok masalah, maka peneliti membatasi masalah pada: Korelasi Efektivitas Koperasi Unit Desa Pada Program KKPA dengan Pemberdayaan Ekonomi Masyarakat di Desa Gunung Sari.

3. Rumusan Masalah.

Supaya penelitian ini lebih terarah, maka penulis merumuskan masalah penelitian sebagai berikut: Korelasi Efektivitas Koperasi Unit Desa Pada Program KKPA dengan Pemberdayaan Ekonomi Masyarakat di Desa Gunung Sari.

Hak Cipta Dilindungi Undang-Undang

1. Dilarang mengutip sebagian atau seluruh karya tulis ini tanpa mencantumkan dan menyebutkan sumber:
 - a. Pengutipan hanya untuk kepentingan pendidikan, penelitian, penulisan karya ilmiah, penyusunan laporan, penulisan kritik atau tinjauan suatu masalah.
 - b. Pengutipan tidak merugikan kepentingan yang wajar UIN Suska Riau.
2. Dilarang mengumumkannya dan memperbanyak sebagian atau seluruh karya tulis ini dalam bentuk apapun tanpa izin UIN Suska Riau.

D. Tujuan dan Kegunaan Penelitian**1. Tujuan penelitian**

Adapun tujuan penelitian ini dilakukan, antara lain:

Untuk mengetahui hubungan efektivitas Koperasi Unit Desa pada program KKPA dengan pemberdayaan ekonomi masyarakat di desa Gunung Sari.

2. Kegunaan Penelitian

Adapun kegunaan penelitian ini, antara lain:

a. Kegunaan Institusi

1) Penelitian ini diharapkan dapat memberikan kontribusi positif bagi masyarakat khususnya masyarakat desa Gunung Sari dalam meningkatkan kualitas KUD pada program KKPA sehingga dapat menjadi masukkan dalam peningkatan kualitas dan kuantitas KUD.

2) Diharapkan penelitian ini juga dapat memberikan kontribusi ataupun informasi kepada akademisi maupun jurusan Pengembangan Masyarakat Islam tentang bentuk pemberdayaan yang dilakukan oleh koperasi terhadap masyarakat melalui program KKPA.

b. Kegunaan Praktis

1) Penelitian ini diharapkan nantinya dapat menjadi rujukan penelitian yang serupa.

2) Sebagai syarat untuk memperoleh gelar Sarjana Sosial (S.Sos) di Fakultas Dakwah dan Komunikasi Universitas Islam Negeri Sultan Syarif Kasim Riau.

E. Sistematika Penulisan

Untuk mempermudah dalam membaca dan memahami serta menelaah penelitian ini, maka penulis memberi penyusunan laporan penulisan dalam 6 (enam) bab diantaranya:

Hak Cipta Dilindungi Undang-Undang

1. Dilarang mengutip sebagian atau seluruh karya tulis ini tanpa mencantumkan dan menyebutkan sumber:
 - a. Pengutipan hanya untuk kepentingan pendidikan, penelitian, penulisan karya ilmiah, penyusunan laporan, penulisan kritik atau tinjauan suatu masalah.
 - b. Pengutipan tidak merugikan kepentingan yang wajar UIN Suska Riau.
2. Dilarang mengemukakan dan memperbanyak sebagian atau seluruh karya tulis ini dalam bentuk apapun tanpa izin UIN Suska Riau.

- BAB I : PENDAHULUAN**
Terdiri dari Latar Belakang masalah, penegasan istilah, batasan Masalah, tujuan dan kegunaan penelitian, dan sistem matika penulisan.
- BAB II : TINJAUAN PUSTAKA**
Bab ini berisikan kajian teori, kajian terdahulu, definisi konsepsional dan operasional variabelserta hipotesis.
- BAB III : METODOLOGI PENELITIAN**
Bab ini berisikan tentang jenis dan pendekatan penelitian, lokasi dan waktu penelitian, populasi dan sampel, teknik pengumpulan data, uji validitas dan teknik analisis data.
- BAB IV : GAMBARAN UMUM LOKASI PENELITIAN**
Bab ini berisikan gambaran umum mengenai koperasi unit desa (KUD) desa Gunung Sari Kecamatan Gunung Sahilan, Kabupaten Kampar.
- BAB V : HASIL PENELITIAN DAN PEMBAHASAN**
Bab ini menguraikan tentang hasil penelitian dan pembahasan.
- BAB VI : PENUTUP**
Pada bab penutup terdiri dari kesimpulan dan saran.

DAFTAR PUSTAKA**LAMPIRAN**

UIN SUSKA RIAU

Hak Cipta Dilindungi Undang-Undang

1. Dilarang mengutip sebagian atau seluruh karya tulis ini tanpa mencantumkan dan menyebutkan sumber:
 - a. Pengutipan hanya untuk kepentingan pendidikan, penelitian, penulisan karya ilmiah, penyusunan laporan, penulisan kritik atau tinjauan suatu masalah.
 - b. Pengutipan tidak merugikan kepentingan yang wajar UIN Suska Riau.
2. Dilarang mengemukakan dan memperbanyak sebagian atau seluruh karya tulis ini dalam bentuk apapun tanpa izin UIN Suska Riau.

BAB II

TINJAUAN PUSTAKA

A. Teori

Teori merupakan sekumpulan konstruk (konsep), batasan dan proposisi yang berkaitan satu dengan yang lain secara sistematis, yang dinyatakan untuk menjelaskan dan memperkirakan fenomena/fakta. Teori adalah serangkaian bagian atau variabel, definisi, dan dalil yang saling berhubungan yang menghadirkan sebuah pandangan sistematis mengenai fenomena dengan menentukan hubungan antar variabel, dengan maksud menjelaskan fenomena alamiah.¹¹

Untuk dapat melihat gambaran penelitian ini secara umum dalam kerangka teoritis, penulis akan membahas mengenai tentang Korelasi Efektivitas Program KUD dengan Pemberdayaan Ekonomi Masyarakat di Desa Gunung Sari.

1. Efektivitas Program Koperasi Unit Desa.

a. Efektivitas

Efektivitas berasal dari kata “efek” yang dalam Kamus Besar Bahasa Indonesia (KBBI) artinya akibat, pengaruhnya, dapat membawa hasil atau berhasil guna.¹² Efektivitas lebih mengarah pada pencapaian sasaran atau suatu tingkat keberhasilan dalam usaha pencapaian yang menjadi tujuan dan sasaran suatu kegiatan.

Para ahli berpendapat tentang efektivitas, antara lain:

- 1) Menurut James L Gibson dkk menyatakan efektivitas adalah pencapaian sasaran dari upaya bersama.
- 2) Kurniawan menjelaskan jika efektivitas merupakan kemampuan melaksanakan tugas, fungsi (operasi kegiatan program atau misi)

¹¹ Tony Wijaya, Metodologi Penelitian Ekonomi Dan Bisnis (Teori dan Praktik), Yogyakarta: Graha Ilmu, 2013, hal.9. cet. I

¹² Dessy Anwar, Kamus Lengkap Bahasa Indonesia, Surabaya: Amelia, 2002, hal. 137.

Hak Cipta Dilindungi Undang-Undang

1. Dilarang mengutip sebagian atau seluruh karya tulis ini tanpa mencantumkan dan menyebutkan sumber:
 - a. Pengutipan hanya untuk kepentingan pendidikan, penelitian, penulisan karya ilmiah, penyusunan laporan, penulisan kritik atau tinjauan suatu masalah.
 - b. Pengutipan tidak merugikan kepentingan yang wajar UIN Suska Riau.
2. Dilarang mengemukakan dan memperbanyak sebagian atau seluruh karya tulis ini dalam bentuk apapun tanpa izin UIN Suska Riau.

dari pada suatu organisasi atau sejenisnya yang tidak adanya tekanan atau ketegangan diantara pelaksanaannya.¹³

- 3) Atmosoepipto menyatakan bahwa efektivitas adalah sejauh mana kita dapat mencapai sasaran.
- 4) Etzion mengemukakan bahwa efektivitas dapat dinyatakan sebagai tingkat keberhasilan dalam usaha untuk mencapai tujuan dan sasaran. Berdasarkan pendapat ini, efektivitas merupakan suatu konsep yang memberikan gambaran mengenai mengenai keberhasilan suatu kegiatan dalam pencapaian sasaran¹⁴.

Berdasarkan penjelasan diatas maka dapat disimpulkan bahwa efektivitas adalah tingkat keberhasilan dalam pencapaian tujuan atau sasaran suatu usaha atau kegiatan.

Menurut Gibson memandang konsep keefektifan organisasi dari tiga prepektif, yaitu keefektifan individu, keefektifan kelompok dan keefektifan organisasi.¹⁵

- 1) Efektivitas Individu.

Pada perspektif ini menekankan pada pelaksanaan tugas-tugas dan tanggung jawab individu sebagai pekerja dari suatu organisasi. Keberhasilan prestasi individu sangat berkaitan dengan kerja dalam kelompok karena individu bekerja dalam suatu organisasi pasti berhubungan langsung dengan kelompok.

- 2) Efektivitas Kelompok.

Prespektif ini menekankan pada kinerja yang dapat diberikan kelompok pekerja. Dalam konteks ini, individu juga sebagai “team work” dimana ada suatu tugas yang harus dilakukan secara kelompok bukan perorangan.

¹³ <http://e-journal.uajy.ac.id/4241/3/2MH01723.pdf>. Diakses pada 27 maret 2018.

¹⁴ Syarif Makmur, PEMBERDAYAAN SUMBER DAYA MANUSIA DAN EFEKTIVITAS ORGANISASI, Jakarta: PT RajaGrafindo, 2008, hal. 128-129.

¹⁵ e-jurnal, Dipta Kharisma & Tri Yuniningsih, Efektivitas Organisasi Dalam Penyelenggaraan Pelayanan Tanda Daftar Usaha Pariwisata (Tdup) Dinas Kebudayaan Dan Pariwisata Kota Semarang. Diakses pada 27 juni 2019.

Hak Cipta Dilindungi Undang-Undang

1. Dilarang mengutip sebagian atau seluruh karya tulis ini tanpa mencantumkan dan menyebutkan sumber:
 - a. Pengutipan hanya untuk kepentingan pendidikan, penelitian, penulisan karya ilmiah, penyusunan laporan, penulisan kritik atau tinjauan suatu masalah.
 - b. Pengutipan tidak merugikan kepentingan yang wajar UIN Suska Riau.
2. Dilarang mengemukakan dan memperbanyak sebagian atau seluruh karya tulis ini dalam bentuk apapun tanpa izin UIN Suska Riau.

3) Efektivitas Organisasi.

Efektivitas organisasi pada dasarnya merupakan hasil efektivitas individu dan kelompok. Efektivitas ini dapat melebihi jumlah efektivitas individu dan kelompok artinya organisasi dapat memperoleh tingkat prestasi yang lebih tinggi daripada jumlah prestasi masing-masing.

b. Ukuran Efektifitas

Agar efektivitas dapat diukur dalam pencapaian tujuan, maka beberapa ahli berpendapat, antara lain:¹⁶

Ndraha menyatakan bahwa efektivitas adalah tingkat keberhasilan pencapaian tujuan (target) dengan rumus:

$$E = \frac{R}{T}$$

Keterangan :

E : Efektivitas

R : Realisasi (proses)

T : Target

Sementara menurut Gibson et al efektivitas dapat diukur dari dimensi produktivitas, kualitas, efisiensi, fleksibilitas, kepuasan, sifat keunggulan dan pengembangan. Pakar lain seperti Steers berpendapat bahwa kriteria dalam melihat efektivitas adalah kemampuan menyesuaikan diri, produktivitas, kepuasan kerja, kemampuan berlabar, dan pencapaian sumber daya.

c. Koperasi Unit Desa (KUD)

Koperasi Unit Desa memiliki pengertian badan usaha yang dikelola oleh masyarakat yang bertempat tinggal dalam suatu wilayah hingga kecamatan setempat dengan tujuan mensejahterahkan anggotanya. KUD dapat dibentuk sebagai penyaluran kredit kepada masyarakat yang membutuhkan modal untuk menjalankan kegiatan usahanya. KUD merupakan jenis koperasi yang merupakan satu

¹⁶ Syarif Makmur, PEMBERDAYAAN SUMBER DAYA MANUSIA DAN EFEKTIVITAS ORGANISASI, Jakarta: PT RajaGrafindo, 2008, hal. 123-125.

kesatuan masyarakat desa yang didirikan oleh masyarakat desa sehingga dapat dikatakan unit desa.

Koperasi sendiri merupakan organisasi atau lembaga ekonomi modern yang mempunyai tujuan, memiliki sistem pengelolaan, memiliki tertib organisasi bahkan memiliki asas. Menurut Undang-undang Koperasi Nomor 12 Tahun 1967, tentang pokok-pokok Perkoperasian yang masih berlaku menyatakan bahwa koperasi adalah organisasi ekonomi rakyat yang berwatak sosial beranggota orang-orang atau badan hukum koperasi yang merupakan tata susunan ekonomi sebagai usaha bersama berdasarkan atas asas-asas kekeluargaan.¹⁷

Koperasi didirikan untuk meningkatkan produksi dan kehidupan masyarakat pedesaan yang sebagian besar anggotanya terdiri dari petani. Adapun beberapa fungsi pendirian koperasi unit desa di pedesaan adalah sebagai berikut: **Pertama**, membangun dan mengembangkan potensi dan kemampuan ekonomi anggota pada khususnya dan masyarakat pada umumnya. **Kedua**, berperan serta secara aktif dalam upaya meningkatkan kualitas dan hidup masyarakat. **Ketiga**, memperkokoh perekonomian masyarakat sebagai dasar, kekuatan dan ketahanan perekonomian nasional dengan koperasi sebagai saku gurunya. **Keempat**, berusaha mewujudkan dan mengembangkan perekonomian nasional yang merupakan usaha bersama atas asas kekeluargaan dan demograsi ekonomi

Koperasi memegang asas kekeluargaan dan gotong royong dalam penerapannya. Sedangkan sumber modal koperasi terdiri dari beberapa jenis yaitu simpanan pokok yang besarnya sama dan telah ditetapkan kepada para calon anggota. Selain itu ada pula simpanan wajib, sukarela dan cadangan yang dikumpulkan dari SHU. Dalam UU No. 12/1967 mengemukakan bahwa landasan ideal koperasi

¹⁷ Sudarsono, Koperasi Dalam Teori dan Praktek, Jakarta: Rineka Cipta, 2010, hal. 1 dan 12, cet.v

Indonesia adalah Pancasila, landasan struktural yaitu UUD 1945 dan landasan gerak pada pasal 33 ayat 1 UUD 1945.¹⁸

Koperasi berkenaan dengan manusia sebagai individu dan manusia dengan kehidupannya dalam masyarakat. Koperasi mengandung makna “kerja sama yang bersumber dari kata “*co-operation*”. Enriques memberikan pengertian koperasi yaitu bentuk tolong menolong satu sama lain atau saling bergandengan tangan. Ilmu sosial memandang bentuk kerjasama sebagai suatu organisasi yang merupakan salah satu unsur dinamika kehidupan masyarakat.¹⁹

Sedangkan dalam Islam, bentuk kerja sama berupa tolong menolong dijelaskan dalam firman Allah SWT. dalam surat Al Maidah ayat 2 yang berbunyi:

وَتَعَاوَنُوا عَلَى الْبِرِّ وَالتَّقْوَىٰ ۖ وَلَا تَعَاوَنُوا عَلَى الْإِثْمِ وَالْعُدْوَانِ ۚ وَاتَّقُوا اللَّهَ ۚ إِنَّ اللَّهَ شَدِيدُ الْعِقَابِ ﴿٢﴾

Artinya: "... Dan tolong menolonglah kamu dalam (mengerjakan) kebajikan dan takwa, dan jangan tolong menolong dalam berbuat dosa. Dan berakwalah kepada Allah, sesungguhnya Allah amat berat siksa-Nya.(Q.S. Al Maidah: 2).²⁰

Fungsi koperasi itu sendiri antara lain:²¹

- 1) Alat perjuangan ekonomi untuk meningkatkan kesejahteraan rakyat.
- 2) Alat pendemokrasi nasional.
- 3) Sebagai salah satu nadi perekonomian bangsa.
- 4) Alat pembinaan masyarakat untuk memperkokoh kedudukan ekonomi bangsa serta dapat mengatur tata perekonomian rakyat.

¹⁸ Ibid, hal. 73

¹⁹ Arifin Sitio dan Halomoan Tamba, Koperasi: Teori dan Praktik, (Jakarta: Penerbit Erlangga, 2001), hal. 73-74.

²⁰ Departemen Agama RI, Ar-Rasyid Al Qur'an dan Terjemahan, (Surabaya: CV Penerbit Fajar Mulya, 2009)

²¹ Ibid, hal. 80

Hak Cipta Dilindungi Undang-Undang

1. Dilarang mengutip sebagian atau seluruh karya tulis ini tanpa mencantumkan dan menyebutkan sumber:
 - a. Pengutipan hanya untuk kepentingan pendidikan, penelitian, penulisan karya ilmiah, penyusunan laporan, penulisan kritik atau tinjauan suatu masalah.
 - b. Pengutipan tidak merugikan kepentingan yang wajar UIN Suska Riau.
2. Dilarang mengemukakan dan memperbanyak sebagian atau seluruh karya tulis ini dalam bentuk apapun tanpa izin UIN Suska Riau.

Adapun sendi-sendi dasar koperasi yaitu:

- 1) Sifat keanggotaanya sukarela dan terbuka untuk setiap warga negara Indonesia.
- 2) Rapat anggota merupakan kekuasaan tertinggi sebagai cerminan demokrasi dalam koperasi.
- 3) Pembagian sisa hasil usaha diatur menurut jasa masing-masing anggota.
- 4) Pengembangan kesejahteraan anggota khususnya dan masyarakat umumnya.
- 5) Usaha dan tatalaksananya bersifat terbuka.

d. Program Koperasi Unit Desa (KUD)**1) Kredit Koperasi Primer untuk Anggota (KKPA)**

KKPA atau Kredit Koperasi Primer untuk Anggota adalah fasilitas kredit yang diberikan kepada petani peserta melalui KUD dan dipergunakan untuk membangun kebun anak angkat.²² KKPA merupakan salah satu pola kemitraan perusahaan inti dan petani dalam wadah koperasi untuk meningkatkan daya guna lahan petani peserta dalam usaha meningkatkan pendapatan dan kesejahteraan para anggota melalui kredit jangka panjang dari bank. Perusahaan inti sebagai pengembang melaksanakan pembangunan kebun kelapa sawit untuk petani peserta dengan biaya pembangunan dari kredit bank hingga tanaman kelapa sawit menghasilkan. Peranan koperasi dalam penyaluran KKPA yakni hanya sebagai koperasi primer, yakni koperasi yang beranggotakan orang seorang, bukan koperasi sekunder.²³ Koperasi selaku penyalur kredit dalam rangka

²² E-Jurnal Agribisnis dan Agrowisata, ISSN: 2301-6523, Vol. 6, No. 2, April 2017, I Made Gannal Dwi Saputra, I G A A Lies Anggreni & I Putu Dharma, Pola Kemitraan Usaha Tani Kelapa Sawit Kelompok Tani Telaga Biru dengan PT. Sawindo Kencana melalui Koperasi di Kabupaten Bangka Barat Provinsi Bangka Belitung, Program Studi Agribisnis, Program Non Reguler, Fakultas Pertanian Universitas Udayana, Bali, di akses pada 19/12/2019

²³ E-Jurnal, Taufan Maulana Pamungkas, M. Sofyan Pulungan, dan Myra R. Budi Setiawan, Tinjauan Yuridis Hubungan Kerjasama Perusahaan Perkebunan Kelapa Sawit Dengan Koperasi Unit Desa Menggunakan Prinsip Kemitraan Inti-Plasma: Studi Kasus P.T. Sumber Indah

Hak Cipta Dilindungi Undang-Undang

1. Dilarang mengutip sebagian atau seluruh karya tulis ini tanpa mencantumkan dan menyebutkan sumber:
 - a. Pengutipan hanya untuk kepentingan pendidikan, penelitian, penulisan karya ilmiah, penyusunan laporan, penulisan kritik atau tinjauan suatu masalah.
 - b. Pengutipan tidak merugikan kepentingan yang wajar UIN Suska Riau.
2. Dilarang mengumumkan dan memperbanyak sebagian atau seluruh karya tulis ini dalam bentuk apapun tanpa izin UIN Suska Riau.

KKPA akan memperoleh imbalan dari hasil penjualan kebun plasma yang besarnya ditentukan atas dasar kesepakatan dalam rapat anggota.

2) Simpan Pinjam

Koperasi dengan program simpan pinjam merupakan sebuah koperasi yang modalnya diperoleh dari simpanan pokok dan simpanan wajib para anggota koperasi. Kemudian modal yang telah terkumpul tersebut dipinjamkan ke para anggota koperasi dan terkadang dipinjamkan kepada orang lain yang bukan anggota koperasi yang memerlukan pinjaman uang, baik untuk keperluan konsumtif maupun modal usaha. Adapun pengertian dari sebagian kalangan mendefinisikan, koperasi simpan pinjam adalah koperasi yang khusus bertujuan melayani atau mewajibkan anggotanya untuk menabung, di samping dapat memberikan pinjaman kepada anggotanya.²⁴

2. Pemberdayaan Ekonomi Masyarakat.

a. Pengertian Pemberdayaan

Pemberdayaan berasal dari kata “daya” yang berarti kekuatan atau kemampuan. Pemberdayaan adalah suatu upaya meningkatkan kemampuan dan potensi yang dimiliki oleh masyarakat sehingga mereka mampu mengaktualisasikan diri sehingga mereka mandiri. Pemberdayaan dapat dikatakan sebagai upaya untuk meningkatkan kemampuan dan kemandirian masyarakat, baik dibidang ekonomi, sosial budaya, politik, dan lainnya.²⁵

Menurut Robbins, Chatterjee, dan Canda pemberdayaan didefinisikan sebagai upaya untuk memberikan daya atau penguatan

Perkasa Dengan Koperasi Krida Sejahtera Di Kabupaten Tulang Bawang, Lampung, Hukum Tentang Kegiatan Ekonomi Fakultas Hukum. Di Akses Pada 19/12/2019.

²⁴ ISSN : 2302-3805, Muhammad Akbar Fadillah dkk, Aplikasi Sistem Informasi Simpan Pinjam Pada Koperasi Usaha Bersama Syari'ah At-Tahwil Kota Tangerang, Dosen STMIK RAHARJA ,Kota Tangerang.di akses pada 19/12/2019.

²⁵ Lembaga Penelitian Dan Pengabdian Masyarakat Universitas Islam Malang, Pemberdayaan Masyarakat, (Malang: Direktorat Jenderal Pendidikan Islam Dan Direktorat Pendidikan Tinggi Islam Depag RI, 2009), hal.17-18. cet. I.

kepada masyarakat. Menurut Rappaport pemberdayaan adalah suatu cara agar rakyat, komunitas, dan organisasi diarahkan agar mampu menguasai atau berkuasa atas kehidupannya. Pemberdayaan masyarakat merupakan upaya untuk meningkatkan harkat dan martabat lapisan masyarakat yang dalam kondisi tidak mampu untuk melepaskan diri dari keterbelakangan. Dengan kata lain, pemberdayaan adalah memampukan dan memandirikan masyarakat.²⁶

Dalam bidang bisnis, pemberdayaan merupakan upaya memberi kesempatan dan memfasilitasi kelompok miskin agar mereka memiliki aksesibilitas terhadap sumber daya, yang berupa modal, informasi, teknologi pemasaran dan lainnya. Agar mereka mampu memajukan dan mengembangkan usahanya, sehingga memperoleh perbaikan pendapatan serta perluasan kesempatan kerjademi perbaikan kehidupan dan kesejahteraan.²⁷

Pemberdayaan masyarakat secara implisit mengandung arti menegakkan demokrasi ekonomi. Demokrasi ekonomi secara harafiah berarti kedaulatan rakyat dibidang ekonomi, dimana kegiatan ekonomi yang berlangsung dari rakyat, oleh rakyat dan untuk rakyat. Selanjutnya konsep pemberdayaan dalam pembangunan adalah konsep pembangunan ekonomi yang merangkum nilai sosial. Konsep ini mencerminkan paradigma pembangunan, yakni *“people-centered, participatory, empowering, dan sustainable”*.²⁸

Dalam konsep pemberdayaan, Prijono dan Pranarka menjelaskan proses pemberdayaan menekankan pada memberikan kemampuan kepada masyarakat agar menjadi berdaya, mendorong atau memotivasi agar mempunyai keberdayaan untuk menentukan hidupnya.

²⁶ Totok mardikanto & Poerwoko Soebianto, *Pemberdayaan Masyarakat dalam Perspektif Kebijakan Publik*, Bandung: Alfabeta, 2013, hal. 29-30, cet. II.

²⁷ Ibid, hal. 33

²⁸ Ibid, hal. 41.

Hak Cipta Dilindungi Undang-Undang

1. Dilarang mengutip sebagian atau seluruh karya tulis ini tanpa mencantumkan dan menyebutkan sumber:
 - a. Pengutipan hanya untuk kepentingan pendidikan, penelitian, penulisan karya ilmiah, penyusunan laporan, penulisan kritik atau tinjauan suatu masalah.
 - b. Pengutipan tidak merugikan kepentingan yang wajar UIN Suska Riau.
2. Dilarang mengumumkan dan memperbanyak sebagian atau seluruh karya tulis ini dalam bentuk apapun tanpa izin UIN Suska Riau.

Dalam kerangka pikiran upaya pemberdayaan masyarakat dapat dilihat dari tiga segi, yaitu²⁹:

- 1) Menciptakan suasana yang memungkinkan potensi masyarakat berkembang. Artinya bahwa pengenalan bahwa setiap masyarakat memiliki potensi yang dapat dikembangkan.
- 2) Memperkuat potensi atau daya yang dimiliki oleh masyarakat. Dalam rangka pemberdayaan ini, upaya yang amat pokok adalah peningkatan pendidikan, akses sumber kemajuan ekonomi seperti modal, teknologi, informasi, lapangan kerja dan pasar. Hal yang penting diperhatikan adalah partisipasi masyarakat dalam pengambilan keputusan yang menyangkut diri dan masyarakat.
- 3) Pemberdayaan dapat pula diartikan pula melindungi. Perlindungan dan pemihakan kepada yang lemah sifat yang mendasar dalam konsep pemberdayaan masyarakat. Melindungi harus dilihat sebagai upaya untuk mencegah terjadinya persaingan yang tidak seimbang.

Tujuan akhir dalam pemberdayaan adalah memandirikan masyarakat, memampukan dan membangun kemampuan untuk memajukan diri kearah kehidupan yang lebih baik secara berkesinambungan.

Sobejo dan supriyanto memaknai pemberdayaan masyarakat sebagai upaya yang disengaja untuk memfasilitasi masyarakat lokal dalam merencanakan, memutuskan dan mengelola sumberdaya lokal yang dimiliki sehingga mereka memiliki kemampuan dan kemandirian ekonomi, ekologi dan sosial. dengan kata lain, pemberdayaan masyarakat merupakan proses untuk memfasilitasi dan mendorong masyarakat agar mampu menempatkan diri secara proposional dan menjadi elaku utama dalam memanfaatkan lingkungan strategisnya untuk mencapai suatu keberlanjutan dalam jangka panjang.³⁰

²⁹ Ibid, hal. 43-44

³⁰ Ibid,hal. 45

Prinsip-prinsip pemberdayaan

Mathews menyatakan bahwa prinsip adalah suatu pernyataan tentang kebijakan yang dijadikan pedoman dalam pengambilan keputusan dan melaksanakan kegiatan secara konsisten. Prinsip pemberdayaan masyarakat antara lain³¹:

- 1) Kesukarelaan, artinya, pemberdayaan tidak mengandung paksaan melainkan dilandasi kesadaran dan motivasi diri untuk memperbaiki dan memecahkan masalah kehidupan.
- 2) Otonom, yaitu kemampuan untuk mandiri tergantung oleh setiap individu, kelompok maupun lembaga.
- 3) Keswadayaan, yaitu kemampuan untuk merumuskan kegiatan dan bertanggung jawab tanpa mengharapkan pihak luar.
- 4) Partisipatif, yaitu keterlibatan pemilik kepentingan dalam kegiatan pemberdayaan.
- 5) Egaliter, yaitu menempatkan kedudukan yang sama untuk semua pemangku kepentingan.
- 6) Demokrasi, hak kepada semua pihak dalam mengemukakan pendapat dan saling menghargai pendapat.
- 7) Keterbukaan, yang dilandasi kejujuran, saling percaya, dan saling perduli.
- 8) Kebersamaan, saling berbagi rasa dan saling membantu.

Secara umum kegiatan pemberdayaan masyarakat dapat dikelompokkan dalam beberapa kegiatan, antara lain³²:

- a) Bantuan modal, tidak adanya modal mengakibatkan masyarakat tidak mampu berbuat sesuatu untuk dirinya sendiri dan lingkungannya.
- b) Bantuan pembangunan prasarana, prasarana di tengah-tengah masyarakat yang tidak berdaya akan mendorong mereka menggali

³¹ Ibid, hal.108

³² Adon Nasrullah Jamaludin, Sosiologi Pembangunan, Bandung: CV Pustaka Setia, 2016, hal. 149, cet. I

potensi yang dimiliki dan mempermudah dalam melakukan aktivitas.

- c) Bantuan pendampingan, yaitu memfasilitasi proses belajar atau refleksi dan menjadi mediator untuk masyarakat.
- d) Kelembagaan, lembaga akan mempermudah masyarakat dalam berkoordinasi dan melatih untuk hidup tertib.

b. Ekonomi Masyarakat

Ekonomi berasal dari bahasa Inggris, yaitu *economy*. Adapun kata *economy* berasal dari bahasa Yunani, *oikonomike* yang bermakna pengelolaan rumah tangga. Maksud ekonomi sebagai pengelolaan rumah tangga adalah suatu dalam pembuatan keputusan dan pelaksanaannya yang berhubungan dengan pengalokasian sumberdaya rumah tangga dengan mempertimbangkan kemampuan, usaha, dan keinginan masing-masing. Dengan kata lain, ekonomi merupakan bagaimana masyarakat mengelola sumberdaya yang langka melalui suatu pembuatan kebijakan dan pelaksanaannya.³³

Bila merujuk pada teori sistem Parson, ekonomi merupakan usaha adaptif manusia agar dapat bertahan hidup dengan mengubah alam menjadi fasilitas yang dapat digunakan atau suatu yang sangat bermanfaat untuk tujuan individu dan kolektif, termasuk mencukupi kebutuhan dasar fisik-biologis manusia. Ada tiga momen penting dalam kegiatan ekonomi, yaitu produksi, distribusi, dan konsumsi.

c. Pemberdayaan Ekonomi

Pemberdayaan adalah upaya yang membangun daya masyarakat dengan mendorong, memotivasi dan membangkitkan kesadaran akan potensi yang dimiliki serta berupaya untuk mengembangkannya. Pemberdayaan diarahkan guna meningkatkan ekonomi masyarakat secara produktif sehingga mampu menghasilkan nilai tambah yang tinggi dan pendapatan yang lebih besar. Sedangkan

³³ Damsar & Indrayani, Pengantar Sosiologi Pedesaan, Jakarta: kencana, 2016, hal. 129-130, cet. I

pemberdayaan ekonomi masyarakat merupakan satu upaya untuk meningkatkan kemampuan atau potensi masyarakat dalam kegiatan ekonomi guna memenuhi kebutuhan hidup serta meningkatkan kesejahteraan mereka dan dapat berpotensi dalam proses pembangunan nasional.³⁴

Konsep pemberdayaan ekonomi secara ringkas dapat dikemukakan sebagai berikut³⁵:

- 1) Perekonomian rakyat adalah perekonomian yang diselenggarakan oleh rakyat, artinya bahwa perekonomian nasional yang berakar pada potensi dan kekuatan yang dimiliki rakyat secara luas untuk menjalankan roda perekonomian mereka sendiri.
- 2) Pemberdayaan ekonomi rakyat adalah usaha untuk menjadikan ekonomi yang kuat, besar, modern, dan berdaya saing tinggi dalam mekanisme pasar yang benar melalui perubahan struktural.
- 3) Perubahan struktural yang dimaksud adalah perubahan dari ekonomi tradisional ke ekonomi modern, dari ekonomi lemah ke ekonomi kuat, dari ekonomi subsisten ke ekonomi pasar, dari ketergantungan ke kemandirian. Langkah-langkah proses perubahan struktur, meliputi:
 - a) Pengalokasian sumber pemberdayaan sumberdaya.
 - b) Penguatan kelembagaan.
 - c) Penguasaan teknologi.
 - d) Pemberdayaan sumberdaya manusia.
- 4) Pemberdayaan ekonomi rakyat, tidak cukup hanya dengan peningkatan produktivitas, memberikan kesempatan berusaha yang sama, dan hanya memberikan suntikan modal sebagai stimulan, tetapi harus dijamin adanya kerjasama dan kemitraan

Hak Cipta Dilindungi Undang-Undang

1. Dilarang mengutip sebagian atau seluruh karya tulis ini tanpa mencantumkan dan menyebutkan sumber:
 - a. Pengutipan hanya untuk kepentingan pendidikan, penelitian, penulisan karya ilmiah, penyusunan laporan, penulisan kritik atau tinjauan suatu masalah.
 - b. Pengutipan tidak merugikan kepentingan yang wajar UIN Suska Riau.
2. Dilarang mengumumkan dan memperbanyak sebagian atau seluruh karya tulis ini dalam bentuk apapun tanpa izin UIN Suska Riau.

³⁴ Daniel Sukalele, "Pemberdayaan Masyarakat Miskin di Era Otonomi Daerah", dalam wordpress.com/about/pemberdayaan-masyarakat-miskin-di-era-otonomi-daerah diakses tgl. 12 Januari 2020.

³⁵ Tesis, Mardi Yatmo Hutomo, Pemberdayaan Masyarakat dalam Bidang Ekonomi: Tinjauan Teoritik dan Implementasi, diakses tgl. 12 Januari 2020.

yang erat antara yang telah maju dengan yang masih lemah dan belum berkembang.

- 5) Kebijakannya dalam pembedayaan ekonomi rakyat adalah:
- a) Pemberian peluang atau akses yang lebih besar kepada aset produksi (khususnya modal).
 - b) Memperkuat posisi transaksi dan kemitraan usaha ekonomi rakyat, agar pelaku ekonomi rakyat bukan sekadar *price taker*.
 - c) Pelayanan pendidikan dan kesehatan.
 - d) Penguatan industri kecil.
 - e) Mendorong munculnya wirausaha baru.

Pemberdayaan masyarakat dalam bidang ekonomi, tidak cukup hanya dengan pemberian modal bergulir, tetapi juga harus ada penguatan kelembagaan ekonomi masyarakat, penguatan sumberdaya manusianya, penyediaan prasarannya, dan penguatan posisi tawarnya. Pemberdayaan masyarakat dalam bidang ekonomi atau penguatan ekonomi rakyat, harus dilakukan secara elegan tanpa menghambat dan mendiskriminasikan ekonomi kuat, untuk itu kemitraan antar usaha mikro, usaha kecil usaha menengah, dan usaha besar adalah jalan yang harus ditempuh. Pemberdayaan masyarakat dalam bidang ekonomi adalah proses penguatan ekonomi rakyat menuju ekonomi rakyat yang kokoh, modern, efisien. Pemberdayaan masyarakat dalam bidang ekonomi, tidak dapat dilakukan melalui pendekatan individu, melainkan harus melalui pendekatan kelompok³⁶.

Menurut Sumodiningrat, indikator keberhasilan pemberdayaan ekonomi masyarakat adalah³⁷:

- 1) Berkurangnya jumlah penduduk miskin
- 2) Berkembangnya usaha peningkatan pendapatan yang dilakukan penduduk dengan memanfaatkan sumberdaya yang ada.

³⁶ *Ibid*, hal. 6-7.

³⁷ *Ibid*, hal. 31-32

- 3) Meningkatnya kepedulian masyarakat terhadap upaya peningkatan kesejahteraan keluarga miskin di lingkungannya.
- 4) Meningkatnya kemandirian kelompok yang ditandai dengan makin berkembangnya usaha produktif, makin kuatnya permodalan kelompok, serta makin rapinya system administrasi kelompok.
- 5) Meningkatnya kapasitas masyarakat dan pemerataan pendapatan yang ditandai oleh peningkatan pendapatan, sehingga mampu memenuhi kebutuhan pokok dan social dasarnya.

3. Efektivitas Koperasi Unit Desa program KKPA dengan Pemberdayaan Ekonomi.

KUD merupakan lembaga ekonomi yang didirikan oleh masyarakat diatas kepentingan bersama sesuai dengan budaya dan sumberdaya yang dimiliki masyarakat. Koperasi merupakan gerakan ekonomi rakyat sekaligus badan usaha, bertujuan meningkatkan kesejahteraan anggotanya dan masyarakat umumnya. Ini berarti koperasi berperan dalam mewujudkan masyarakat yang maju, adil dan makmur. Koperasi pada dasarnya memilii sifat-sifat seperti kesukarelaan, demokrasi, adil, dan terbuka. Hal ini juga terdapat dalam prinsip pemberdayaan yang dijelaskan oleh Mathews seperti adanya kesukarelaan partisipatif, demokrasi, keterbukaan, kebersamaan yang antara lain mencakup sifat dasar dalam koperasi. Koperasi juga memiliki potensi penguatan solidaritas antar masyarakat sehingga koperasi mendukung anggotanya dalam berbagi pengalaman.

Dalam pengelolaannya koperasi dilakukan dengan secara demokratis dan tidak otoriter, dimana kekuasaan tertinggi koperasi ada pada rapat anggota dan setiap anggota mempunyai suara yang sama dalam menentukan keputusan. Sifat demokrasi juga terdapat dalam azas pemberdayaan dimana masyarakat adalah inisiator, pelaku dan sekaligus sasaran pengembangan. Karena itu perlu diberikan kebebasan maksimum untuk menentukan pilihan terbaik dan keterlibatan penuh di dalam proses pengambilan keputusan, perencanaan dan pelaksanaan kegiatan.

Hak Cipta Dilindungi Undang-Undang

1. Dilarang mengutip sebagian atau seluruh karya tulis ini tanpa mencantumkan dan menyebutkan sumber:
 - a. Pengutipan hanya untuk kepentingan pendidikan, penelitian, penulisan karya ilmiah, penyusunan laporan, penulisan kritik atau tinjauan suatu masalah.
 - b. Pengutipan tidak merugikan kepentingan yang wajar UIN Suska Riau.
2. Dilarang mengumumkan dan memperbanyak sebagian atau seluruh karya tulis ini dalam bentuk apapun tanpa izin UIN Suska Riau.

Pengukuran keefektifitasan suatu program diperlukan untuk mengetahui seberapa besar keberhasilan yang telah dicapai dari program suatu program sehingga memungkinkan untuk mengembangkan atau memperbaiki program tersebut. KUD Gunung Sari merupakan bentuk koperasi kerakyatan yang masih aktif hingga saat ini dengan memiliki program simpan pinjam dan KKPA (Kredit Koperasi Primer untuk Anggota). KKPA pada KUD Gunung Sari merupakan kredit koperasi yang bergerak dalam bidang perkebunan kelapa sawit. Pada dasarnya yang perlu kita ketahui bahwa setiap anggota KKPA secara otomatis akan menjadi anggota KUD dan dapat melakukan kegiatan simpan pinjam pada KUD. Namun anggota KUD dalam program simpan pinjam bukan merupakan anggota KKPA. Dalam penelitian ini, program KUD yang akan dikaji lebih lanjut yaitu pada program KUD berupa program KKPA dimana hal ini diambil berdasarkan pengaruh yang lebih besar yang diberikan kepada masyarakat melalui program KKPA ini.

B. Kajian Terdahulu

Penelitian mengenai korelasi efektivitas koperasi unit desa pada program KKPA dengan pemberdayaan ekonomi masyarakat perlu pengoptimalan dengan mencari penelitian terdahulu yang berkaitan dengan tema yang sama. Berikut merupakan penelitian terdahulu yang telah dilakukan yang berkaitan dengan perkoperasian, antara lain:

1. Skripsi yang ditulis oleh Tomi Jufriansa pada program study S1 di Universitas Islam Negeri Sultan Syarif Kasim Riau lulusan tahun 2017 dengan judul Strategi Peningkatan Ekonomi Masyarakat di Koperasi Bina Sejahtera Kabupaten Indragiri Hulu.

Adapun masalah yang diteliti dalam skripsi ini adalah bagaimana strategi koperasi bina sejahtera dalam meningkatkan perekonomian masyarakat kabupaten Indragiri Hulu. Penelitian ini menggunakan metode penelitian deskriptif kualitatif dalam pemecahan masalah.

Hak Cipta Dilindungi Undang-Undang

1. Dilarang mengutip sebagian atau seluruh karya tulis ini tanpa mencantumkan dan menyebutkan sumber:
 - a. Pengutipan hanya untuk kepentingan pendidikan, penelitian, penulisan karya ilmiah, penyusunan laporan, penulisan kritik atau tinjauan suatu masalah.
 - b. Pengutipan tidak merugikan kepentingan yang wajar UIN Suska Riau.
2. Dilarang mengumumkan dan memperbanyak sebagian atau seluruh karya tulis ini dalam bentuk apapun tanpa izin UIN Suska Riau.



Hak Cipta Dilindungi Undang-Undang

1. Dilarang mengutip sebagian atau seluruh karya tulis ini tanpa mencantumkan dan menyebutkan sumber:
 - a. Pengutipan hanya untuk kepentingan pendidikan, penelitian, penulisan karya ilmiah, penyusunan laporan, penulisan kritik atau tinjauan suatu masalah.
 - b. Pengutipan tidak merugikan kepentingan yang wajar UIN Suska Riau.
2. Dilarang mengemukakan dan memperbanyak sebagian atau seluruh karya tulis ini dalam bentuk apapun tanpa izin UIN Suska Riau.

2. Skripsi yang ditulis oleh Hekki Safriadi pada program study S1 di Universitas Islam Negeri Sultan Syarif Kasim Riau tahun kelulusan 2017 dengan judul skripsi Peran Pengurus Koperasi Petani Madu Sialang di Desa Sungai Pagar Kecamatan Kamparkiri Hilir Kabupaten Kampar. Skripsi ini membahas tentang bagaimana peran pengurus koperasi dengan menggunakan metode penelitian deskriptif kualitatif.
3. Skripsi yang ditulis oleh Depriyanto pada program S1 Ekonomi Islam (S.E.I) pada jurusan Muamalat Ekonomi Perbankan Islam Fakultas Syariah Institut Agama Islam Negeri (Iain) Syekh Nurjaticirebon tahun kelulusan 2015 dengan judul skripsi Peranan Koperasi Unit Desa (Kud) Mina Bahari Dalam Pengembangan Ekonomi Masyarakat Nelayan Eretan Kulon – Indramayu. Skripsi ini membahas Peranan yang dilakukan KUD Mina Bahari dalam pengembangan ekonomimasyarakat nelayan di Eretan Kulon yaitu melalui program kerja yang dilaksanakan dibidang manajemen dan bidang usaha. Metode penelitian yang digunakan adalah metode penelitian kualitatif. Dalam menganalisa data, penulis menggunakan analisis deskriptif sehinggadapat dijabarkan dengan jelas bagaimana keberadaan KUD Mina Bahari melakukan peranan dalam pengembangan ekonomimasyarakat nelayan.
4. Sedangkan peneliti pada program S1 fakultas Dakwah dan Komunikasi jurusan Pengembangan Masyarakat Islam Universitas Islam Negeri Sultan Syarif Kasim dengan judul skripsi Korelasi Efektivitas Koperasi Unit Desa Pada Program KKPA dengan Pemberdayaan Ekonomi Masyarakat di Desa Gunung Sari membahas tentang hubungan keberhasilan yang disebabkan oleh keberhasilan pencapaian KUD pada program KKPA dengan berdayanya perekonomian masyarakat di desa Gunung Sari. Penulis menggunakan metode penelitian kuantitatif dalam menganalisis data yang didapat.

Hak Cipta Dilindungi Undang-Undang

1. Dilarang mengutip sebagian atau seluruh karya tulis ini tanpa mencantumkan dan menyebutkan sumber:
 - a. Pengutipan hanya untuk kepentingan pendidikan, penelitian, penulisan karya ilmiah, penyusunan laporan, penulisan kritik atau tinjauan suatu masalah.
 - b. Pengutipan tidak merugikan kepentingan yang wajar UIN Suska Riau.
2. Dilarang mengumumkan dan memperbanyak sebagian atau seluruh karya tulis ini dalam bentuk apapun tanpa izin UIN Suska Riau.

C. Konsep Operasional

Konsep operasional adalah konsep yang memberikan batasan dan penjelasan terhadap konsep teoritis yang bersifat abstrak. Selanjutnya penulis merumuskan konsep operasional sebagai tolak ukur atau indikator dalam penilaian agar mudah memahami dan menghindari kesalahpahaman tentang Korelasi Efektivitas Koperasi Unit Desa Dengan Pemberdayaan Ekonomi Masyarakat Di Desa Gunung Sari. Adapun program KUD yang akan penulis teliti merupakan program KUD tentang KKPA.

Kredit Koperasi Primer untuk Anggota (KKPA) merupakan fasilitas perkreditan yang merupakan salah satu program KUD dalam memberdayakan ekonomi masyarakat desa. Program yang terlaksana secara efektif dapat memberikan dampak positif terhadap masyarakat. Adapun indikator yang digunakan dalam mengukur tingkat keberhasilan atau efektivitas suatu program berdasarkan teori Ndraha pada hal.12 berupa proses (realisasi) program dan pencapaian target (tujuan) program KKPA yaitu sebagai berikut:
Variabel X : Efektivitas Program KKPA

Efektivitas program yang akan diteliti merupakan hubungan keberhasilan pencapaian yang terjadi antara program KKPA dengan pemberdayaan ekonomi masyarakat yang meliputi realisasi, tujuan dan target dalam bidang pertanian, perekonomian, dan sosial.

a. Realisasi program KKPA.

Adapun sub indikator dalam realisasi atau proses program KKPA antara lain:

- Produksi
- Proses dan program

b. Target dan Tujuan program KKPA.

Adapun sub indikator dalam target atau tujuan program KKPA yaitu :

- Target individu dan kelompok
- Peningkatan produktivitas
- Efektivitas program

Ekonomi merupakan kegiatan yang terjadi dengan adanya, produksi, konsumsi, dan distribusi. Pemberdayaan ekonomi merupakan suatu usaha atau upaya yang dilakukan untuk membuat perekonomian masyarakat menjadi stabil dan lebih kuat. Kegiatan pemberdayaan ekonomi yang dilakukan oleh KUD berupa bantuan pendampingan dengan memfasilitasi atau menjadi mediator kerjasama antara masyarakat dengan PT. Dalam penelitian ini, pemberdayaan yang dimaksud merupakan hasil-hasil dari suatu program pemberdayaan yang KUD lakukan melalui program KKPA. Variabel ini penulis menggunakan teori Sumodiningrat dalam pemberdayaan ekonomi yang tercantum pada nomor 2, 3, 4, dan 5 pada halaman 24. Adapun indikator pemberdayaan ekonomi yang baik, antarlain:

Variabel Y : Pemberdayaan ekonomi

Pemberdayaan ekonomi yang dimaksud merupakan kegiatan yang dilakukan KKPA untuk meningkatkan perekonomian masyarakat meliputi pemerataan pendapatan dan peningkatan ekonomi, kepedulian terhadap kesejahteraan masyarakat sekitar, penguatan modal dan peningkatan kapasitas masyarakat.

a. Pemerataan dan peningkatan pendapatan anggota kelompok KKPA.

Adapun sub indikator dari peningkatan pendapatan ekonomi anggota kelompok KKPA antara lain:

- Pemerataan pendapatan melalui SHU.
- Peningkatan ekonomi anggota KKPA.
- Keluar dari kemiskinan

b. Kepedulian pada kesejahteraan masyarakat sekitar.

- Lapangan pekerjaan.
- Dana bantuan.

c. Efek Penguatan modal kelompok KKPA

Adapun sub indikator dari efek peningkatan dan penguatan modal kelompok KKPA antara lain:

- Pinjaman modal.
- Kas dan tabungan kelompok.

d. Peningkatan kapasitas masyarakat

Adapun sub indikator dari peningkatan kapasitas masyarakat antara lain:

- Pemenuhan kebutuhan sosial dasar.
- Fasilitas belajar.

D. Kerangka Pikir

Gambar 3.1
Konsep Kerangka Pikir

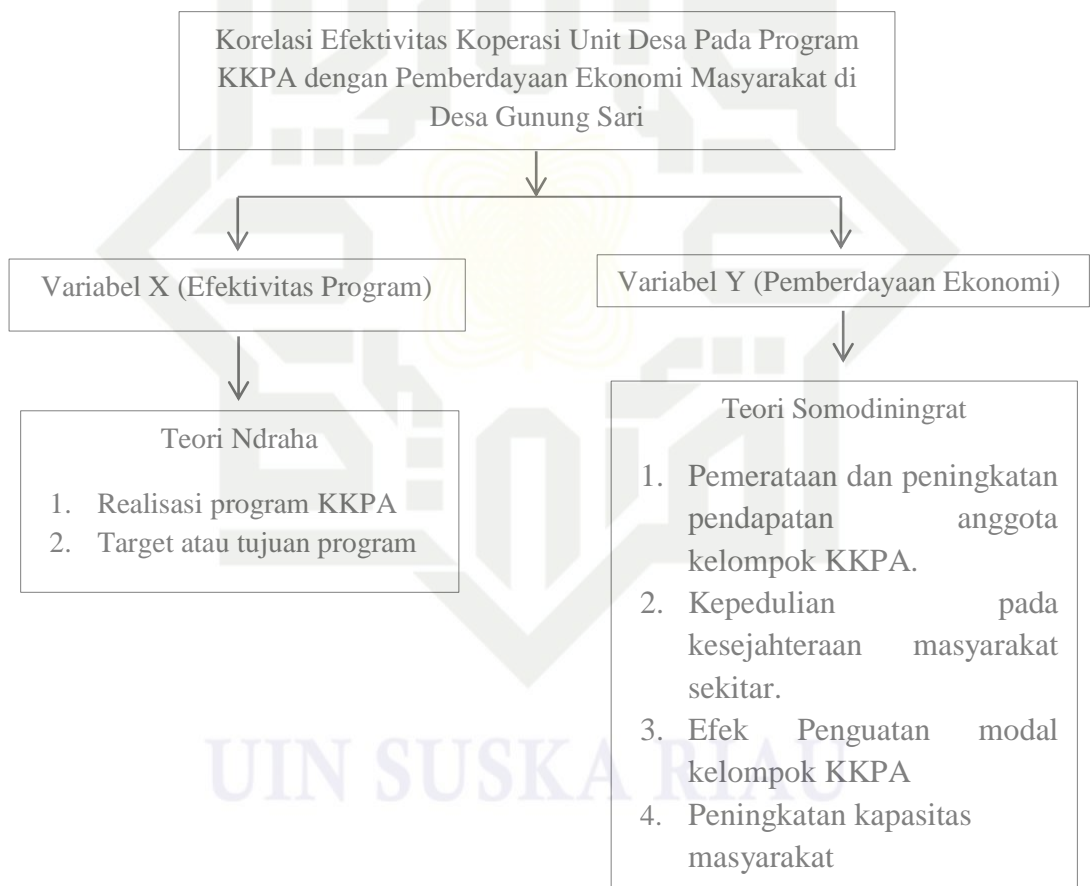

E. Hipotesis

Ha: Terdapat korelasi efektivitas program KUD dengan pemberdayaan ekonomi masyarakat.

Ho: Tidak terdapat korelasi efektivitas program KUD dengan pemberdayaan ekonomi masyarakat.

Hak Cipta Dilindungi Undang-Undang

1. Dilarang mengutip sebagian atau seluruh karya tulis ini tanpa mencantumkan dan menyebutkan sumber:
 - a. Pengutipan hanya untuk kepentingan pendidikan, penelitian, penulisan karya ilmiah, penyusunan laporan, penulisan kritik atau tinjauan suatu masalah.
 - b. Pengutipan tidak merugikan kepentingan yang wajar UIN Suska Riau.
2. Dilarang mengemukakan dan memperbanyak sebagian atau seluruh karya tulis ini dalam bentuk apapun tanpa izin UIN Suska Riau.

BAB III METODOLOGI PENELITIAN

A. Jenis dan Pendekatan Penelitian

1. Jenis Penelitian

Dalam penelitian ini, penulis menggunakan metode penelitian kuantitatif dalam pengolahan data. Metode penelitian kuantitatif adalah penelitian yang berorientasi pada data-data empiris berupa angka atau fakta yang bisa dihitung.³⁸

2. Pendekatan Penelitian

Pendekatan penelitian yang digunakan dalam penelitian ini berupa pendekatan yang sesuai dengan penelitian dengan judul penelitian Korelasi Efektivitas Koperasi Unit Desa Pada Program KKPA Dengan Pemberdayaan Ekonomi Masyarakat di Desa Gunung Sari.

B. Lokasi dan Waktu Penelitian

Lokasi penelitian tentang koperasi unit desa (KUD) desa Gunung Sari yang terletak di desa Gunung Sari Kecamatan Gunung Sahilan Kabupaten Kampar. Waktu penelitian dilakukan setelah melakukan seminar proposal dan mendapatkan surat riset penelitian.

C. Populasi dan Sampel

1. Populasi

Populasi atau universe ialah jumlah keseluruhan dari satuan-satuan atau individu-individu yang hendak di teliti. Populasi dapat berupa manusia, gejala-gejala, benda-benda, pola sikap, tingkah laku dan lainnya yang menjadi objek penelitian.³⁹ KUD desa Gunung Sari memiliki populasi anggota KKPA sebanyak 897 orang yang berada dalam 20 kelompok KKPA dan tersebar ditiga desa. Namun dikarenakan

³⁸ Adnan Mahdi & Mujahidin, *Panduan Penelitian Praktis Untuk Menyusun Skripsi, Tesis, Dan Disertasi*, Bandung: Alfabeta, 2014, hal. 104, cet. I

³⁹ A. Muri Yusuf, *Metode Penelitian: Kuantitatif, Kualitatif, dan Penelitian Gabungan*, Jakarta: Prenadamedia, 2013, hal. 145, cet. II

keterbatasan tenaga, dana dan waktu maka dalam hal ini peneliti menarik populasi dengan anggota KKPA yang berada atau bertempat tinggal di desa Gunung Sari. Maka dari jumlah anggota sebanyak 897 dibulatkan menjadi 900 yang kemudian dibagi menjadi 3 karena tersebar dalam 3 wilayah desa sehingga peneliti menarik jumlah populasi pada 1 desa yaitu sebanyak 300 orang.

2. Sampel

Sampel adalah objek dari populasi yang diambil melalui teknik sampling, yakni cara-cara mereduksi objek penelitian dengan mengambil sebagian saja yang dapat dianggap representatif terhadap populasi⁴⁰. Bila populasi besar sehingga membuat peneliti tidak memungkinkan untuk mempelajari/meneliti keseluruhan jumlah populasi dikarenakan keterbatasan dana, tenaga dan waktu, maka untuk itu sampel yang diambil harus mewakili dari keseluruhan populasi. Sehingga dalam menentukan jumlah sampel, peneliti mengambil sampel dengan metode *Random Sampling* (pengambilan sampel secara acak). Dalam penelitian ini, sampel diambil dari jumlah populasi yang menjadi anggota KKPA yang bermukim di desa Gunung Sari dengan jumlah 300 orang. Metode yang digunakan untuk menentukan jumlah sampel dalam penelitian adalah dengan menggunakan rumus Arikunto. Dimana untuk menentukan besarnya sampel apabila subjek kurang dari 100 lebih baik diambil semua. Namun, jika subjeknya lebih besar maka dapat diambil antara 10-15% atau 20-55%. Jadi, sampel yang didapat antara lain:

Rumus yang digunakan dalam pengambilan sampel adalah:

$$n = 25\% \times N$$

$$n = \frac{25}{100} \times 300$$

$$n = 75$$

Keterangan:

n = Jumlah sampel

N = Jumlah Populasi

⁴⁰ Ibid, hal. 150

Dengan demikian maka sampel yang diambil dari jumlah populasi sebesar 300 adalah 75.

D. Teknik Pengumpulan Data

1. Observasi

Observasi atau pengamatan berarti setiap kegiatan untuk melakukan pengukuran. Observasi disini diartikan sebagai pengamatan dengan menggunakan indera penglihatan yang berarti tidak mengajukan pengamatan.⁴¹

2. Dokumentasi

Dokumentasi adalah teknik pengumpulan data yang tidak langsung ditujukan pada subjek penelitian. Dokumentasi dapat berupa buku harian, surat pribadi, laporan, catatan kasus dalam pekerjaan sosial, dan dokumen lainnya.⁴²

3. Angket

Teknik pengumpulan data dengan menyerahkan atau mengirim daftar pertanyaan untuk diisi oleh responden⁴³. Skala pengukuran yang digunakan penulis dalam penelitian ini berpedoman pada Rating Scale. Rating Scale adalah jenis skala pengukuran yang lebih fleksibel yang digunakan dalam pengumpulan data untuk mengukur sikap atau persepsi responden terhadap gejala atau fenomena yang ada seperti mengukur status sosial ekonomi, instansi atau lembaga, kinerja, kepuasan, produktivitas dan lainnya. Pertanyaan ini menggunakan pertanyaan positif dengan point sebagai berikut:

⁴¹ Irawan Soehartono, *Metode Penelitian Sosial*, Bandung: Remaja Rosdakarya, 2004, hal. 69, cet. VI.

⁴² Ibid, hal. 71.

⁴³ Ibid, hal. 65.

Tabel 3.1
Nilai Point Pertanyaan

Pernyataan Positif	Nilai Point
Sangat Setuju	5
Setuju	4
Cukup Setuju	3
Kurang Setuju	2
Tidak Setuju	1

Hak Cipta Dilindungi Undang-Undang

1. Dilarang mengutip sebagian atau seluruh karya tulis ini tanpa mencantumkan dan menyebutkan sumber:
 - a. Pengutipan hanya untuk kepentingan pendidikan, penelitian, penulisan karya ilmiah, penyusunan laporan, penulisan kritik atau tinjauan suatu masalah.
 - b. Pengutipan tidak merugikan kepentingan yang wajar UIN Suska Riau.
2. Dilarang mengumumkan dan memperbanyak sebagian atau seluruh karya tulis ini dalam bentuk apapun tanpa izin UIN Suska Riau.

E. Uji Validitas

Uji validitas adalah suatu pengujian untuk mengukur tingkat kevalidan atau kesahihan suatu instrumen. Sebuah instrumen dikatakan valid apabila mampu mengukur apa yang hendak diukur/diinginkan. Uji validitas diperoleh dengan cara mengkorelasi setiap ekor indikator dengan total ekor indikator variabel. Kemudian hasil korelasi dibandingkan dengan nilai kritis pada taraf signifikan 0,05%.

Berikut kriteria pengujian validitas:

1. Jika r hitung $>$ r tabel (uji 2 sisi dengan sig. 0.05) maka instrumen atau item-item pertanyaan berkorelasi signifikan terhadap skor total (dinyatakan valid).
2. Jika r hitung $<$ r tabel (uji 2 sisi dengan sig. 0.05) maka instrumen atau item-item pertanyaan tidak berkorelasi signifikan terhadap skor total (dinyatakan tidak valid).
3. Uji reabilitas memiliki sifat dapat dipercaya. Suatu alat ukur dikatakan memiliki reabilitas apabila dipergunakan berkali-kali oleh peneliti yang sama atau oleh peneliti lain tetap akan memberikan hasil yang sama, jadi reabilitas adalah seberapa jauh konsisten alat ukur yang digunakan dapat diandalkan dan konsisten jika pengukuran tersebut diulang.

F. Teknik Analisis Data

Analisis data adalah proses mengorganisasikan dan mengurutkan data kedalam pola, kategori, dan satuan uraian dasar sehingga dapat ditemukan tema dan merumuskan hipotesis kerja seperti yang disarankan oleh data.

Hak Cipta Dilindungi Undang-Undang

1. Dilarang mengutip sebagian atau seluruh karya tulis ini tanpa mencantumkan dan menyebutkan sumber:
 - a. Pengutipan hanya untuk kepentingan pendidikan, penelitian, penulisan karya ilmiah, penyusunan laporan, penulisan kritik atau tinjauan suatu masalah.
 - b. Pengutipan tidak merugikan kepentingan yang wajar UIN Suska Riau.
2. Dilarang mengemukakan dan memperbanyak sebagian atau seluruh karya tulis ini dalam bentuk apapun tanpa izin UIN Suska Riau.

Analisis data dapat diartikan sebagai membandingkan dua hal atau nilai variabel untuk mengetahui selisihnya kemudian diambil kesimpulannya.⁴⁴

Metode analisa data yang digunakan dalam penelitian ini adalah uji statistik koefisien korelasi dengan menggunakan beberapa cara, yaitu:

1. Analisis Regresi Linier Sederhana

Analisis ini digunakan untuk menganalisis data penelitian tentang Efektivitas Program Kud Dalam Pemberdayaan Masyarakat Desa Gunung Sari. Rumus analisis regresi linier sederhana yaitu:

$$Y = a + bX$$

Keterangan :

Y = Variabel terikat

X = Variabel bebas

a = Nilai konstanta

b = nilai arah sebagai penentu prediksi yang menunjukkan nilai peningkatan atau penurunan.

2. Koefisien Korelasi

Adapun interpretasi terhadap nilai r hasil analisis korelasi sebagai berikut:

Tabel 3.2
Interpretasi Koefisien Korelasi Nilai r

Interval Koefisien	Tingkat Hubungan
0,80 – 1,000	Sangat Korelatif
0,60 – 0,799	Korelatif
0,40 – 0,599	Cukup Korelatif
0,20 – 0,399	Tidak Korelatif
0,00 – 0,199	Sangat Tidak Korelatif

⁴⁴ Khadafi & Lolita, Pokok-Pokok Materi Metodologi Penelitian Dan Aplikasinya, Jakarta: Ghalia Indonesia, 2002, hal. 97.

Metode ini bertujuan untuk menentukan besaran atau seberapa kuat pengaruh suatu variabel dengan variabel yang lain. Teknik penulisan data yang digunakan dalam penulisan ini merupakan deskripsi kuantitatif dengan menjelaskan permasalahan yang diteliti dengan bentuk angka berdasarkan rumus *Correlation Product Momen* dengan bantuan IBM SPSS 23.

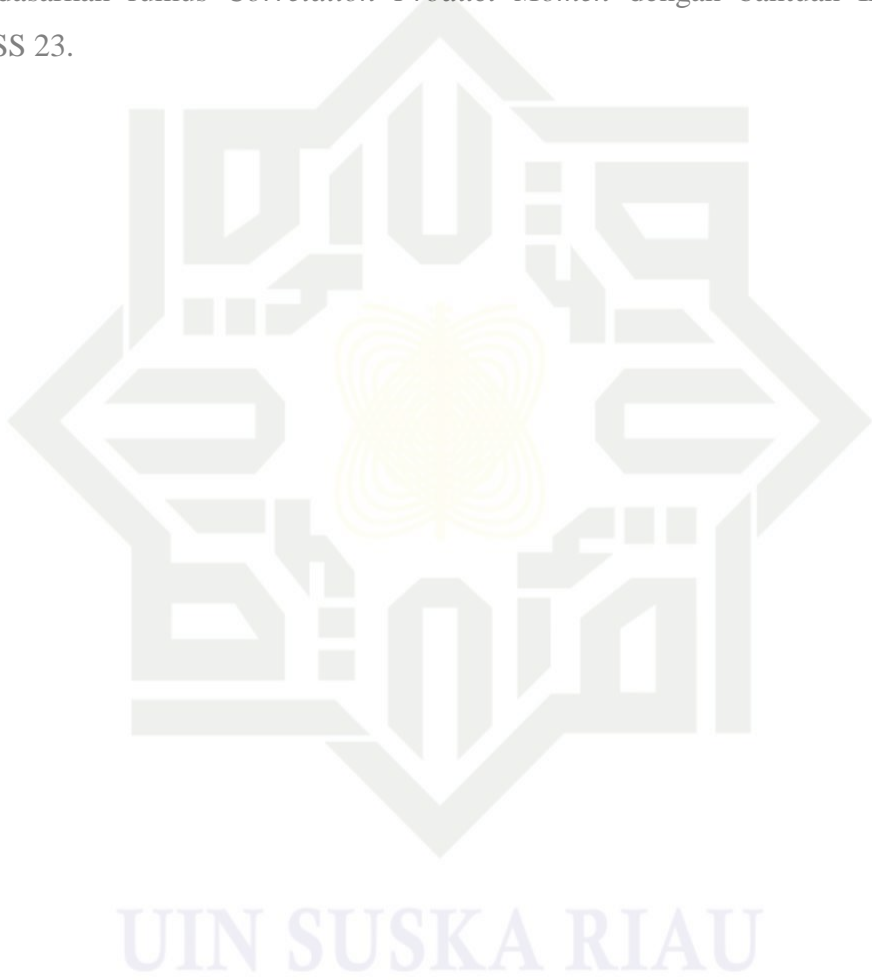
**Hak Cipta Dilindungi Undang-Undang**

1. Dilarang mengutip sebagian atau seluruh karya tulis ini tanpa mencantumkan dan menyebutkan sumber:
 - a. Pengutipan hanya untuk kepentingan pendidikan, penelitian, penulisan karya ilmiah, penyusunan laporan, penulisan kritik atau tinjauan suatu masalah.
 - b. Pengutipan tidak merugikan kepentingan yang wajar UIN Suska Riau.
2. Dilarang mengumumkan dan memperbanyak sebagian atau seluruh karya tulis ini dalam bentuk apapun tanpa izin UIN Suska Riau.

Hak Cipta Dilindungi Undang-Undang

1. Dilarang mengutip sebagian atau seluruh karya tulis ini tanpa mencantumkan dan menyebutkan sumber:
 - a. Pengutipan hanya untuk kepentingan pendidikan, penelitian, penulisan karya ilmiah, penyusunan laporan, penulisan kritik atau tinjauan suatu masalah.
 - b. Pengutipan tidak merugikan kepentingan yang wajar UIN Suska Riau.
2. Dilarang mengemukakan dan memperbanyak sebagian atau seluruh karya tulis ini dalam bentuk apapun tanpa izin UIN Suska Riau.

BAB IV

GAMBARAN UMUM PENELITIAN

A. Sejarah KUD Gunung Sari di Desa Gunung Sari

Desa Gunung Sari merupakan salah satu desa transmigrasi yang terletak di kecamatan Gunung Sahilan Kabupaten Kampar. Mayoritas masyarakat desa Gunung Sari berprofesi sebagai petani sedangkan jumlah penduduk saat ini kurang lebih mencapai 3.000 jiwa yang tersebar dalam 5 wilayah Dusun. Desa gunung sari memiliki badan usaha berupa koperasi yang telah berdiri selama 34 tahun.

KUD Gunung Sari berdiri pada tahun 1986. Pada awal kemunculannya, KUD Gunung Sari memiliki nama yaitu KUD Sidomakmur dengan program awal berupa toserba dan warung telkom. Awal berdirinya KUD Sidomakmur dipelopori oleh bapak Asmuni dan bapak H. Tugiya. Kemudian pada tahun 1996 KUD Sidomakmur berubah nama menjadi KUD Gunung Sari dikarenakan Undang-undang No.25 tahun 1992 menyatakan bahwa Pemerintah memberikan bimbingan, kemudahan dan perlindungan kepada koperasi dimana pemerintah menetapkan bidang kegiatan ekonomi yang dapat diusahakan oleh koperasi.

KUD Gunung Sari sendiri merupakan jenis Koperasi Serba Usaha (KSU). Koperasi serba usaha sendiri merupakan koperasi yang kegiatan usahanya dalam berbagai segi seperti perkreditan, produksi ataupun jasa. KUD Gunung Sari sendiri memiliki kegiatan berupakan program simpan pinjam dan KKPA (Kredit Koperasi Primer untuk Anggota) dalam bidang perkebunan kelompok kelapa sawit dengan jumlah anggota keseluruhan mencapai 1.300 anggota yang terbagi dalam anggota KKPA sebanyak 897 dan anggota simpan pinjam sebanyak 407 anggota. Anggota KUD sendiri tersebar dalam 3 desa dimana salah satu desa merupakan hasil pemekaran dari desa Gunung sari yaitu desa Gunung Mulya.

KUD Gunung Sari sendiri memiliki kegiatan dalam bidang perkreditan, penyediaan dan penyaluran sarana produksi perkebunan, dan

Hak Cipta Dilindungi Undang-Undang

1. Dilarang mengutip sebagian atau seluruh karya tulis ini tanpa mencantumkan dan menyebutkan sumber:
 - a. Pengutipan hanya untuk kepentingan pendidikan, penelitian, penulisan karya ilmiah, penyusunan laporan, penulisan kritik atau tinjauan suatu masalah.
 - b. Pengutipan tidak merugikan kepentingan yang wajar UIN Suska Riau.
2. Dilarang mengumumkan dan memperbanyak sebagian atau seluruh karya tulis ini dalam bentuk apapun tanpa izin UIN Suska Riau.

pengelolaan serta pemasaran hasil produksi. KUD Gunung Sari memanfaatkan sumber daya alam dan sumber daya manusia yang dimiliki oleh desa Gunung Sari.

KUD Gunung Sari dalam melaksanakan kegiatannya juga menjunjung tinggi asas kekeluargaan dan sistem demokrasi dengan rutin mengadakan RAT (Rapat Anggota Tahunan) yang membahas tentang evaluasi tahunan dan rancangan kerja berikutnya. RAT juga digunakan oleh anggota untuk nantinya dapat memilih ketua anggota dan jajarannya dalam mengelola KUD kedepannya. Sedangkan dalam pergantian kepengurusan, KUD Gunung Sari menggantinya selama 5 tahun sekali dengan sistem demokrasi.

Berikut merupakan nama-nama yang telah menjabat sebagai ketua KUD Gunung Sari, yaitu:

1. H. Tugiya, masa jabatan dari tahun 1997 - 2002
2. H. Tugiya, masa jabatan dari tahun 2002 - 2007
3. Jarwo, masa jabatan dari tahun 2007 - 2012
4. Jarwo, masa jabatan dari tahun 2012 - 2017
5. Kartika Wahyu Edy, masa jabatan 2017 – 2022

B. Visi, Misi dan Motto KUD Gunung Sari**a. Visi**

“Bekerja Bersama dalam Meningkatkan Kesejahteraan Ekonomi Anggota”

b. Misi

1. Memberikan manfaat yang sebesar-besarnya bagi anggota koperasi
2. Meningkatkan kesejahteraan anggota dengan program-program peningkatan ekonomi
3. Mendukung program pemerintah dalam mengentaskan kemiskinan
4. Memberikan peluang kesempatan kerja dan meningkatkan kualitas sumber daya manusia
5. Meningkatkan produktivitas sumber daya alam

Hak Cipta Dilindungi Undang-Undang

1. Dilarang mengutip sebagian atau seluruh karya tulis ini tanpa mencantumkan dan menyebutkan sumber:
 - a. Pengutipan hanya untuk kepentingan pendidikan, penelitian, penulisan karya ilmiah, penyusunan laporan, penulisan kritik atau tinjauan suatu masalah.
 - b. Pengutipan tidak merugikan kepentingan yang wajar UIN Suska Riau.
2. Dilarang mengumumkan dan memperbanyak sebagian atau seluruh karya tulis ini dalam bentuk apapun tanpa izin UIN Suska Riau.

c. Moto

Bersatu Kita Teguh
 Bercerai Kita Jatuh
 Sedikit Demi Sedikit
 Lama-Lama Menjadi Bukit

C. Kepengurusan dan Tugas dalam KUD

1. Ketua, bertanggung jawab dalam urusan internal dan eksternal yang terjadi dalam KUD.
2. Wakil Ketua, membantu ketua dalam melakukan tugasnya.
3. Sekretaris, bertanggung jawab dalam bidang administrasi.
4. Wakil Sekretaris, ikut membantu sekretaris dalam melakukan tugasnya.
5. Bendahara, bertanggung jawab dalam hal keuangan dan laporan KUD.
6. Badan Pengawas (BP), bertugas dalam mengawasi jalannya kegiatan yang ada di KUD.
7. Karyawan
 - a. Koordinator Lapangan, bertugas mengawasi pekerjaan lapangan.
 - b. Kerani Produksi, bertanggung jawab dalam pencatatan hasil produksi yang masuk ke KUD.
 - c. Juru Buku, bertanggung jawab dalam administrasi tentang produksi.
 - d. Mandor Transport, bertugas dalam mengawasi kegiatan armada produksi.
 - e. Unit Sarana Produksi, bertugas dalam mengawasi keluar masuknya bahan sarana produksi seperti pupuk dan lainnya.
 - f. Unit Simpan Pinjam, melayani dan mengerjakan laporan simpan pinjam.
 - g. CS (Cleaning Servis), bertanggung jawab dalam kebersihan kantor dan sekitarnya.
 - h. Security, mbertugas menjaga keamanan KUD baik dikantor maupun di perkebunan.

Hak Cipta Dilindungi Undang-Undang

1. Dilarang mengutip sebagian atau seluruh karya tulis ini tanpa mencantumkan dan menyebutkan sumber:
 - a. Pengutipan hanya untuk kepentingan pendidikan, penelitian, penulisan karya ilmiah, penyusunan laporan, penulisan kritik atau tinjauan suatu masalah.
 - b. Pengutipan tidak merugikan kepentingan yang wajar UIN Suska Riau.
2. Dilarang mengumumkan dan memperbanyak sebagian atau seluruh karya tulis ini dalam bentuk apapun tanpa izin UIN Suska Riau.

Adapun susunan kepengurusan yang terdapat dalam KUD Gunung Sari yaitu sebagai berikut:

Gambar 4.1
Struktur Kepengurusan KUD Gunung Sari

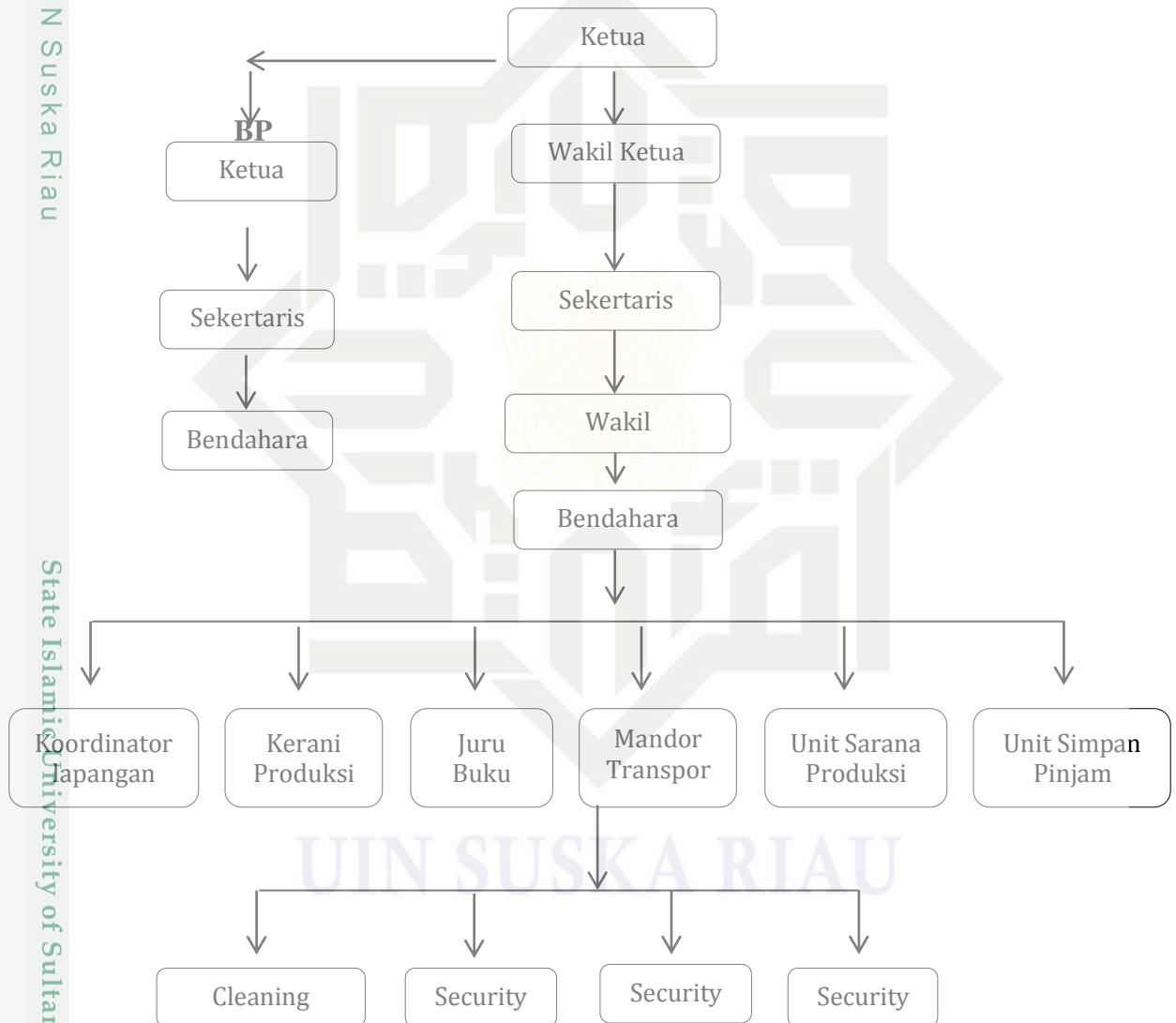

Sedangkan nama-nama pengurus KUD Gunung Sari periode 2017-2022 antara lain:

Ketua	: Kartika Wahyu Edy
Wakil Ketua	: H. Tugiya
Sekertaris	: Ahmad Djunaidi
Wakil Sekertaris	: Abdul Khopit
Bendahara	: Saefodin

Hak Cipta Dilindungi Undang-Undang

1. Dilarang mengutip sebagian atau seluruh karya tulis ini tanpa mencantumkan dan menyebutkan sumber:
 - a. Pengutipan hanya untuk kepentingan pendidikan, penelitian, penulisan karya ilmiah, penyusunan laporan, penulisan kritik atau tinjauan suatu masalah.
 - b. Pengutipan tidak merugikan kepentingan yang wajar UIN Suska Riau.
2. Dilarang mengemukakan dan memperbanyak sebagian atau seluruh karya tulis ini dalam bentuk apapun tanpa izin UIN Suska Riau.

Badan Pengawas (BP)

Ketua	: Suhardi
Sekretaris	: Ponijo
Bendahara	: Abdul Basith

Karyawan

Koordinator Lapangan	: Paino
Kerani Produksi	: Inu Wardani Putri
Juru Buku	: Nurhidayah
Mandor Transport	: Kariyanto
Sarana Produksi	: Zan Wahyu Setiawan
Unit Simpan Pinjam	: Iska Istianingsih. ST
Cleaning Servis	: Sunanto
Security	: Saras Wilarso Sutresno M. Andi Subkhi

D. Jumlah Kelompok KKPA dan Luas Perkebunan

Adapun jumlah kelompok KKPA dan luas wilayah perkebunan kelapa sawit yang dimiliki oleh KUD berdasarkan data kelompok yang dimiliki antara lain, yaitu:

Tabel 4.1
Jumlah kelompok dan luas wilayah

Kelompok Tani	Luas Perkebunan/ Ha	Jumlah Anggota
1	79, 23	52
2	56, 24	37
3	69, 80	46
4	75, 00	50
5	71, 00	47
6	66, 00	44
7	63, 00	42
8	73, 50	48
9	64, 50	43
10	43, 50	29
11	67, 50	45
12	75, 00	50
13	60, 00	40
14	52, 50	35
15	57, 00	38
16	72, 00	48
17	87, 00	58
18	78, 00	52
19	75, 00	50
20	64, 50	43
Jumlah	1. 338, 50	897

Hak Cipta Dilindungi Undang-Undang

1. Dilarang mengutip sebagian atau seluruh karya tulis ini tanpa mencantumkan dan menyebutkan sumber:
 - a. Pengutipan hanya untuk kepentingan pendidikan, penelitian, penulisan karya ilmiah, penyusunan laporan, penulisan kritik atau tinjauan suatu masalah.
 - b. Pengutipan tidak merugikan kepentingan yang wajar UIN Suska Riau.
2. Dilarang mengumumkan dan memperbanyak sebagian atau seluruh karya tulis ini dalam bentuk apapun tanpa izin UIN Suska Riau.

F. Hak dan Kewajiban Anggota

1. Hak Anggota
 - a. Setiap anggota berhak menghadiri rapat anggota dan mempunyai satu suara dalam hal-hal yang dirundingkan dalam rapat.
 - b. Setiap anggota berhak memilih dan dipilih.
2. Kewajiban Anggota
 - a. Tiap-tiap anggota harus tunduk pada keputusan-keputusan dan peraturan-peraturan yang telah disahkan oleh anggota.
 - b. Keanggotaan tidak dapat diserahkan kepada orang-orang lain dengan jalan apapun.
 - c. Anggota tidak boleh menjadi anggota perkumpulan Koperasi lain yang sama maksud dan tujuannya, kecuali dengan izin pengurus.

Hak Cipta Dilindungi Undang-Undang

1. Dilarang mengutip sebagian atau seluruh karya tulis ini tanpa mencantumkan dan menyebutkan sumber:
 - a. Pengutipan hanya untuk kepentingan pendidikan, penelitian, penulisan karya ilmiah, penyusunan laporan, penulisan kritik atau tinjauan suatu masalah.
 - b. Pengutipan tidak merugikan kepentingan yang wajar UIN Suska Riau.
2. Dilarang mengumumkan dan memperbanyak sebagian atau seluruh karya tulis ini dalam bentuk apapun tanpa izin UIN Suska Riau.

BAB VI PENUTUP

A. Kesimpulan

Setelah dilakukan penyebaran angket dan dilakukan pengolahan data maka sebagai akhir dari penulisan skripsi ini disampaikan kesimpulan dan saran hasil dari penelitian yang sesuai dengan analisis data yang telah dilakukan. Berdasarkan hasil data yang telah didapat tentang korelasi efektivitas Koperasi Unit Desa pada program KKPA dengan pemberdayaan ekonomi masyarakat di desa Gunung Sari yaitu menunjukkan nilai t hitung $3,787 > t$ tabel $1,993$ dengan koefisien korelasi (r_{hitung}) sebesar $0,645$ ($r = 64,5\%$) dengan taraf signifikan 5% . Karena " r " hitung pada signifikan 5% lebih besar dari r_{tabel} ($0,645 > 0,227$) yang berdasarkan interval korelasi maka efektivitas Koperasi Unit Desa pada program KKPA dengan pemberdayaan ekonomi dapat dikatakan berkorelasi efektif. Dari penjelasan tersebut berdasarkan hipotesis maka didapat H_0 ditolak dan H_a diterima yang diartikan bahwa terdapat hubungan antara efektivitas Koperasi Unit Desa pada program KKPA dengan pemberdayaan ekonomi masyarakat.

Sedangkan angka pada koefisien determinasi atau R^2 (R Square) didapatkan senilai $0,416$ atau $41,6\%$. Hal ini menunjukkan bahwa persentase pengaruh korelasi efektivitas program dengan pemberdayaan ekonomi masyarakat sebesar $41,6\%$ atau variasi variabel efektivitas program KUD yang digunakan dalam penelitian ini hanya mampu menjelaskan $41,6\%$ dari variasi variabel pemberdayaan ekonomi sedangkan sisanya $58,4\%$ dipengaruhi oleh variabel lain yang tidak diteliti dalam penelitian ini.

B. Saran

Adapun saran yang dapat peneliti berikan mengenai korelasi efektivitas program KUD dalam membantu memberdayakan ekonomi masyarakat yaitu:

1. Berdasarkan dari jumlah poin dalam setiap pertanyaan dalam kuesioner terdapat beberapa masalah yang menjadikan nilai koefisien korelasi tidak

mencapai 90% yaitu salah satunya merupakan poin pada pertanyaan mengenai KUD dalam pemilihan kualitas produk untuk perawatan perkebunan. Dalam hal ini penulis memberikan saran kepada KUD untuk memilih produk yang berkualitas baik dalam pemeliharaan perkebunan sehingga hasil yang diperoleh dapat berkualitas sehingga dengan kualitas hasil perkebunan yang baik akan meningkatkan harga jual dari buah kelapa sawit itu sendiri.

2. Sedikitnya nilai yang diperoleh pada pertanyaan “KKPA dapat membantu anggota keluar dari kemiskinan” dapat dikarenakan sedikitnya hasil yang diperoleh. Dalam hal ini hendaknya pengurus KUD dapat mengelola dan memilih bahan-bahan untuk perawatan perkebunan yang baik sehingga dapat menghasilkan buah yang baik pula.

Hak Cipta Dilindungi Undang-Undang

1. Dilarang mengutip sebagian atau seluruh karya tulis ini tanpa mencantumkan dan menyebutkan sumber:
 - a. Pengutipan hanya untuk kepentingan pendidikan, penelitian, penulisan karya ilmiah, penyusunan laporan, penulisan kritik atau tinjauan suatu masalah.
 - b. Pengutipan tidak merugikan kepentingan yang wajar UIN Suska Riau.
2. Dilarang mengumumkan dan memperbanyak sebagian atau seluruh karya tulis ini dalam bentuk apapun tanpa izin UIN Suska Riau.

1. Dilarang mengutip sebagian atau seluruh karya tulis ini tanpa mencantumkan dan menyebutkan sumber:
 - a. Pengutipan hanya untuk kepentingan pendidikan, penelitian, penulisan karya ilmiah, penyusunan laporan, penulisan kritik atau tinjauan suatu masalah.
 - b. Pengutipan tidak merugikan kepentingan yang wajar UIN Suska Riau.
2. Dilarang mengemukakan dan memperbanyak sebagian atau seluruh karya tulis ini dalam bentuk apapun tanpa izin UIN Suska Riau.

DAFTAR PUSTAKA

- Anwar, Dessy. 2002. *Kamus Lengkap Bahasa Indonesia*. (Surabaya: Amelia).
- Damsar & Indrayani. 2016. *Pengantar Sosiologi Pedesaan*. (Jakarta: Kharisma Putra Utama).
- Daniel Sukalele, “Pemberdayaan Masyarakat Miskin di Era Otonomi Daerah”, dalam wordpress.com/about/pemberdayaan-masyarakat-miskin-di-era-otonomi-daerah diakses tgl. 12 Januari 2020.
- Departemen Agama RI. 2009. *Ar-Rasyid Al Qur'an dan Terjemahan*. (Surabaya: CV Penerbit Fajar Mulya).
- Departemen Pendidikan dan Kebudayaan. 2005. *Kemus Besar Bahasa Indonesia*. (Jakarta: Balai Pustaka).
- E-Jurnal Agribisnis dan Agrowisata, ISSN: 2301-6523, Vol. 6, No. 2, April 2017, I Made Gannal Dwi Saputra, I G A A Lies Anggreni & I Putu Dharma, Pola Kemitraan Usaha Tani Kelapa Sawit Kelompok Tani Telaga Biru dengan PT. Sawindo Kencana melalui Koperasi di Kabupaten Bangka Barat Provinsi Bangka Belitung, Program Studi Agribisnis, Program Non Reguler, Fakultas Pertanian Universitas Udayana, Bali, di akses pada 19/12/2019
- E-Jurnal Ep Unud, Putu Adi Wiguna & I Wayan Sukadana, Peran Koperasi Unit Desa Dalam Meningkatkan Kesejahteraan Petani Di Indonesia (Analisis Data Mikro).
- e-jurnal, Dipta Kharisma & Tri Yuniningsih, Efektivitas Organisasi Dalam Penyelenggaraan Pelayanan Tanda Daftar Usaha Pariwisata (Tdup) Dinas Kebudayaan Dan Pariwisata Kota Semarang. Diakses pada 27 Juni 2019.
- E-Jurnal, Taufan Maulana Pamungkas, M. Sofyan Pulungan, & Myra R. Budi Setiawan, Tinjauan Yuridis Hubungan Kerjasama Perusahaan Perkebunan Kelapa Sawit Dengan Koperasi Unit Desa Menggunakan Prinsip Kemitraan Inti-Plasma: Studi Kasus P.T. Sumber Indah Perkasa Dengan Koperasi Krida Sejahtera Di Kabupaten Tulang Bawang, Lampung, Hukum Tentang Kegiatan Ekonomi Fakultas Hukum. Di Akses Pada 19/12/2019.
- <http://e-journal.uajy.ac.id/4241/3/2MH01723.pdf>. Diakses pada 13 Desember 2016.
- Khadafi & Lolita. 2002. *Pokok-Pokok Materi Metodologi Penelitian dan Aplikasinya*. (Jakarta: Ghalia Indonesia).



Hak Cipta Dilindungi Undang-Undang

1. Dilarang mengutip sebagian atau seluruh karya tulis ini tanpa mencantumkan dan menyebutkan sumber:
 - a. Pengutipan hanya untuk kepentingan pendidikan, penelitian, penulisan karya ilmiah, penyusunan laporan, penulisan kritik atau tinjauan suatu masalah.
 - b. Pengutipan tidak merugikan kepentingan yang wajar UIN Suska Riau.
2. Dilarang mengumumkan dan memperbanyak sebagian atau seluruh karya tulis ini dalam bentuk apapun tanpa izin UIN Suska Riau.

© Hak cipta milik UIN Suska Riau
State Islamic University of Sultan Syarif Kasim Riau

- Lembaga Penelitian Dan Pengabdian Masyarakat Universitas Islam Malang. 2009. *Pemberdayaan Masyarakat*, (Malang: Direktorat Jenderal Pendidikan Islam Dan Direktorat Pendidikan Tinggi Islam Depag RI).
- Mahdi, Adnan & Mujahidin. 2014. *Panduan Penelitian Praktis Untuk Menyusun Skripsi, Tesis, dan Disertasi*. (Bandung: Alfabeta).
- Makmur, Syarif. 2008. *Pemberdayaan Sumber Daya Manusia dan Efektivitas Organisasi*. (Jakarta: PT RajaGrafindo).
- Mardikanto, Totok & Poerwoko Soebianto. 2013. *Pemberdayaan Masyarakat Dalam Perspektif Kebijakan Publik*. (Bandung: CV Alfabeta).
- Nasullah, Adon Jamaludin. 2016. *Sosiologi Pembangunan*. (Bandung: CV Pustaka Setia).
- Sitio, Arifin & Halomoan Tamba. 2001. *Koperasi: Teori dan Praktik*, (Jakarta: Penerbit Erlangga)
- Soehartono, Irawan. 2004. *Metode Penelitian Sosial*. (Bandung: Remaja Rosdakarya).
- Soetomo. 2012. *Pembangunan Masyarakat*, (Yogyakarta: Pustaka Pelajar).
- Sudarsono. 2010. *Koperasi Dalam Teori dan Praktek*. (Jakarta: Rineka Cipta).
- Syarif Makmur. 2008. *Pemberdayaan Sumber Daya Manusia Dan Efektivitas Organisasi*. (Jakarta: PT RajaGrafindo).
- Tesis, Mardi Yatmo Hutomo, *Pemberdayaan Masyarakat dalam Bidang Ekonomi: Tinjauan Teoritik dan Implementasi*, diakses tgl. 12 Januari 2020.
- Wijaya, Tony. 2013. *Metodologi Penelitian Ekonomi Dan Bisnis (Teori dan Praktik)*. (Yogyakarta: Graha Ilmu).
- Yusuf, A.Muri. 2013. *Metode Penelitian: Kuantitatif, Kualitatif, dan Penelitian Gabungan*, Jakarta: Prenadamedia.

Lampiran 1: Kuisisioner Penelitian

Hak cipta milik UIN Suska Riau

PETUNJUK PENGISIAN KUESIONER

- Berikan tanda centang (\checkmark) pada pernyataan berikut yang sesuai dengan keadaan yang dirasakan sesungguhnya pada kolom yang tersedia.
- Ada 5 (lima) pilihan jawaban yang tersedia untuk masing-masing pernyataan memiliki tingkat pencapaian, yaitu:
 - kategori Sangat/ Paling dengan persentasi nilai = 76-100%
 - kategori baik dengan persentasi nilai = 51-75 %
 - kategori Cukup/ Netral dengan persentasi nilai = 26-50 %
 - kategori Kurang dengan persentasi nilai = 11-25%
 - kategori Rendah/ Buruk dengan persentasi nilai = 0-10%

KARAKTERISTIK RESPONDEN

Nama Responden :(Boleh Tidak Diisi)
Umur Responden : Tahun
Jenis Kelamin : (.....) Pria (.....) Wanita
Pendidikan Terakhir : (.....) SD (.....) SMP (.....) SLTA (.....) Sarjana
Pekerjaan Utama :
Anggota kelompok :

State Islamic University of Sultan Syarif Kasim Riau

Hak Cipta Dilindungi Undang-Undang

- Dilarang mengutip sebagian atau seluruh karya tulis ini tanpa mencantumkan dan menyebutkan sumber:
 - Pengutipan hanya untuk kepentingan pendidikan, penelitian, penulisan karya ilmiah, penyusunan laporan, penulisan kritik atau tinjauan suatu masalah.
 - Pengutipan tidak merugikan kepentingan yang wajar UIN Suska Riau.
- Dilarang mengumumkan dan memperbanyak sebagian atau seluruh karya tulis ini dalam bentuk apapun tanpa izin UIN Suska Riau.

KUESIONER

KORELASI EFEKTIVITAS PROGRAM KUD DENGAN PEMBERDAYAAN EKONOMI MASYARAKAT DI DESA GUNUNG SARI

Variabel X (Efektivitas Program)

1. Apakah menurut bapak/ibu KUD telah mengelola Sumber daya alam KKPA dengan baik ?
 - a. Sangat baik
 - b. Baik
 - c. Cukup baik
 - d. Kurang baik
 - e. Buruk
2. Apakah menurut bapak/ibu KUD telah memilih produk perawan untuk perkebunan dengan kualitas yang baik?
 - a. Sangat baik
 - b. Baik
 - c. Cukup baik
 - d. Kurang baik
 - e. Buruk
3. Apakah bapak/ibu KUD telah membagi luas perkebunan anggota dengan adil?
 - a. Sangat Adil
 - b. Adil
 - c. Cukup Adil
 - d. Kurang Adil
 - e. Tidak Adil
4. Apakah menurut bapak/ibu KUD telah mengawasi proses pekerjaan lapangan dengan baik?
 - a. Sangat baik
 - b. Baik
 - c. Cukup baik
 - d. Kurang baik
 - e. Tidak baik
5. Apakah bapak/ibu setuju jika kerjasama antara KUD dengan PT. Adi Mulya dapat meningkatkan kualitas KKPA?
 - a. Sangat setuju
 - b. Setuju
 - c. Cukup setuju
 - d. Kurang setuju
 - e. Tidak setuju
6. Apakah bapak/ibu setuju jika KUD telah memberikan kebebasan kepada kelompok KKPA dalam kepemimpinan kelompok?
 - a. Sangat setuju
 - b. Setuju
 - c. Cukup setuju
 - d. Kurang setuju
 - e. Tidak setuju

Hak Cipta Dilindungi Undang-Undang

1. Dilarang mengutip sebagian atau seluruh karya tulis ini tanpa mencantumkan dan menyebutkan sumber:

a. Pengutipan hanya untuk kepentingan pendidikan, penelitian, penulisan karya ilmiah, penyusunan laporan, penulisan kritik atau tinjauan suatu masalah.

b. Pengutipan tidak merugikan kepentingan yang wajar UIN Suska Riau.

2. Dilarang mengemukakan dan memperbanyak sebagian atau seluruh karya tulis ini dalam bentuk apapun tanpa izin UIN Suska Riau.

Hak Cipta Dilindungi Undang-Undang

1. Dilarang mengutip sebagian atau seluruh karya tulis ini tanpa mencantumkan dan menyebutkan sumber:
 - a. Pengutipan hanya untuk kepentingan pendidikan, penelitian, penulisan karya ilmiah, penyusunan laporan, penulisan kritik atau tinjauan suatu masalah.
 - b. Pengutipan tidak merugikan kepentingan yang wajar UIN Suska Riau.
2. Dilarang mengumumkan dan memperbanyak sebagian atau seluruh karya tulis ini dalam bentuk apapun tanpa izin UIN Suska Riau.

7. Apakah bpk/ ibu setuju jika kelompok KKPA memiliki program memberikan bantuan pada fasilitas umum dan acara besar di Desa?
 - a. Sangat setuju
 - b. Setuju
 - c. Cukup setuju
 - d. Kurang setuju
 - e. Tidak setuju
8. Apakah bpk/ ibu setuju jika kelompok KKPA memiliki program membantu masyarakat kurang mampu dan masjid melalui infaq atau zakat?
 - a. Sangat setuju
 - b. Setuju
 - c. Cukup setuju
 - d. Kurang setuju
 - e. Tidak setuju
9. Apakah bpk/ ibu mengerti tujuan ikut bergabung dalam KUD dengan menjadi anggota KKPA?
 - a. Sangat mengerti
 - b. Mengerti
 - c. Cukup mengerti
 - d. Kurang mengerti
 - e. Tidak mengerti
10. Apakah bpk/ ibu setuju dengan tujuan KUD dalam hal pemanfaatan dan peningkatan sumberdaya alam KKPA yang dimiliki?
 - a. Sangat setuju
 - b. Setuju
 - c. Cukup setuju
 - d. Kurang setuju
 - e. Tidak setuju
11. Apakah bpk/ ibu setuju jika KUD menggunakan SDM dari masyarakat setempat dalam pekerjaan di KKPA?
 - a. Sangat setuju
 - b. Setuju
 - c. Cukup setuju
 - d. Kurang setuju
 - e. Tidak setuju
12. Apakah menurut bpk/ ibu produktivitas KKPA mengalami peningkatan melalui kerjasama dengan PT. Adi Mulya?
 - a. Sangat meningkat
 - b. Meningkat
 - c. Cukup meningkat
 - d. Kurang meningkat
 - e. Tidak meningkat
13. Apakah menurut bpk/ ibu KKPA dapat membantu memberdayakan perekonomian masyarakat?
 - a. Sangat membantu
 - b. membantu
 - c. Cukup membantu
 - d. Kurang membantu
 - e. Tidak membantu
14. Apakah menurut bpk/ ibu program KKPA Gunung Sari telah efektif dalam membantu ekonomi masyarakat?
 - a. Sangat efektif
 - b. Efektif
 - c. Cukup efektif
 - d. Kurang efektif
 - e. Tidak efektif

Variabel Y (Pemberdayaan Ekonomi)

1. Apakah bpk/ ibu setuju jika penerimaan SHU (Sisa Hasil Usaha) diberikan secara merata pada setiap anggota dalam setiap kelompok?
 - a. Sangat setuju
 - b. Setuju
 - c. Cukup setuju
 - d. Kurang setuju
 - e. Tidak setuju
2. Apakah menurut bpk/ ibu SHU telah dibagikan secara adil?
 - a. Sangat adil
 - b. Adil
 - c. Cukup adil
 - d. Kurang adil
 - e. Tidak adil
3. Apakah SHU mempengaruhi pendapatan bpk/ ibu pada setiap bualannya?
 - a. Sangat berpengaruh
 - b. Berpengaruh
 - c. Cukup berpengaruh
 - d. Kurang berpengaruh
 - e. Tidak berpengaruh
4. Apakah dengan adanya SHU pendapatan bpk/ ibu sebagai anggota KKPA mengalami peningkatan?
 - a. Sangat meningkat
 - b. Meningkat
 - c. Cukup meningkat
 - d. Kurang meningkat
 - e. Tidak meningkat
5. Apakah bpk/ ibu setuju jika KKPA dapat membantu anggota keluar dari kemiskinan?
 - a. Sangat membantu
 - b. Membantu
 - c. Cukup membantu
 - d. Kurang membantu
 - e. Tidak membantu
6. Apakah menurut bpk/ ibu banyak anggota KKPA telah berada pada masyarakat katogori mampu?
 - a. Sangat banyak
 - b. Banyak
 - c. Cukup banyak
 - d. Kurang banyak
 - e. Tidak banyak
7. Apakah bpk/ ibu setuju jika pemanfaatan SDM pada masyarakat sekitar dapat membuka lapangan pekerjaan bagi masyarakat?
 - a. Sangat setuju
 - b. Setuju
 - c. Cukup setuju
 - d. Kurang setuju
 - e. Tidak setuju
8. Apakah bpk/ ibu setuju jika dengan bekerja pada KKPA masyarakat kurang mampu dapat terbantu perekonomiannya?
 - a. Sangat setuju
 - b. Setuju
 - c. Cukup setuju
 - d. Kurang setuju
 - e. Tidak setuju
9. Apakah bpk/ ibu setuju jika bantuan berupa infaq atau zakat yang dikeluarkan KKPA dan anggota dapat membantu masyarakat kurang mampu?
 - a. Sangat setuju
 - b. Setuju
 - c. Cukup setuju
 - d. Kurang setuju
 - e. Tidak setuju

Hak Cipta Dilindungi Undang-Undang

1. Dilarang mengutip sebagian atau seluruh karya tulis ini tanpa mencantumkan dan menyebutkan sumber:
 - a. Pengutipan hanya untuk kepentingan pendidikan, penelitian, penulisan karya ilmiah, penyusunan laporan, penulisan kritik atau tinjauan suatu masalah.
 - b. Pengutipan tidak merugikan kepentingan yang wajar UIN Suska Riau.
2. Dilarang mengumumkan dan memperbanyak sebagian atau seluruh karya tulis ini dalam bentuk apapun tanpa izin UIN Suska Riau.

Hak Cipta Dilindungi Undang-Undang

1. Dilarang mengutip sebagian atau seluruh karya tulis ini tanpa mencantumkan dan menyebutkan sumber:
 - a. Pengutipan hanya untuk kepentingan pendidikan, penelitian, penulisan karya ilmiah, penyusunan laporan, penulisan kritik atau tinjauan suatu masalah.
 - b. Pengutipan tidak merugikan kepentingan yang wajar UIN Suska Riau.
2. Dilarang mengumumkan dan memperbanyak sebagian atau seluruh karya tulis ini dalam bentuk apapun tanpa izin UIN Suska Riau.

10. Apakah menurut bapak/ ibu modal pinjaman pada KUD dapat diperoleh dengan mudah?
 - a. Sangat mudah
 - b. Mudah
 - c. Cukup mudah
 - d. Kurang mudah
 - e. Sulit
11. Apakah menurut bapak/ ibu pinjaman modal pada KUD dilakukan secara adil?
 - a. Sangat adil
 - b. Adil
 - c. Cukup adil
 - d. Kurang adil
 - e. Tidak adil
12. Apakah bapak/ ibu setuju bahwa modal KKPA yang kuat akan berdampak pada kuatnya tabungan dan kas anggota?
 - a. Sangat setuju
 - b. Setuju
 - c. Cukup setuju
 - d. Kurang setuju
 - e. Tidak setuju
13. Apakah pendapat bapak/ ibu tentang tabungan dan kas kelompok KKPA saat ini telah kuat?
 - a. Sangat kuat
 - b. Kuat
 - c. Cukup kuat
 - d. Kurang kuat
 - e. Tidak kuat
14. Apakah bapak/ibu setuju jika bantuan-bantuan yang diberikan KKPA dapat dirasakan semua kalangan masyarakat?
 - a. Sangat setuju
 - b. Setuju
 - c. Cukup setuju
 - d. Kurang setuju
 - e. Tidak setuju
15. Apakah menurut bapak/ ibu bantuan KKPA untuk fasilitas umum masyarakat dapat bermanfaat membantu meningkatkan kualitas desa?
 - a. Sangat membantu
 - b. Membantu
 - c. Cukup membantu
 - d. Kurang membantu
 - e. Tidak membantu
16. Apakah pelatihan-pelatihan yang diadakan KKPA membantu anggota dalam menambah pemahaman?
 - a. Sangat membantu
 - b. Membantu
 - c. Cukup membantu
 - d. Kurang membantu
 - e. Tidak membantu

© Hak cipta milik UIN Suska Riau

Lampiran 2: Tabulasi data Variabel

Tabulasi Data Variabel X (Efektivitas Program KUD)

Responden	Skor Item														Total
	1	2	3	4	5	6	7	8	9	10	11	12	13	14	
1	4	4	4	3	4	5	4	4	3	4	4	4	5	4	56
2	4	4	3	4	4	4	3	5	3	3	5	4	4	5	55
3	2	2	4	4	4	4	2	2	4	4	5	2	5	3	47
4	4	4	4	5	4	5	4	4	4	4	4	5	5	5	61
5	3	3	3	3	5	4	3	4	4	4	3	3	3	3	48
6	4	4	5	5	5	5	4	4	5	4	5	4	5	4	63
7	5	4	5	4	5	5	5	4	4	3	4	4	4	4	60
8	4	3	5	4	4	4	4	5	3	5	4	4	4	4	57
9	3	4	5	3	4	3	4	4	4	4	5	4	5	4	56
10	5	5	5	3	5	4	4	4	4	5	5	5	5	3	62
11	4	3	5	3	5	4	5	4	3	5	5	4	5	4	59
12	4	4	5	4	5	5	4	4	4	5	5	4	5	4	62
13	4	3	5	4	4	5	4	4	4	4	5	3	5	5	59
14	4	4	5	5	4	4	4	3	4	4	5	4	5	4	59
15	4	3	4	4	4	3	3	3	4	3	4	3	4	3	49
16	3	4	4	3	3	4	3	4	4	4	5	4	5	4	54
17	4	4	3	4	3	3	4	4	4	4	4	4	5	3	53
18	4	4	4	4	3	4	4	3	3	4	4	3	5	3	52
19	4	4	5	4	4	5	4	4	2	3	2	4	4	4	53
20	4	4	4	5	4	5	4	4	5	4	4	4	5	5	61
21	4	3	5	4	5	5	4	4	4	5	5	4	4	4	60
22	3	3	3	4	3	5	3	3	4	4	3	3	3	3	47
23	4	4	5	4	4	4	4	4	4	4	5	4	5	5	60
24	4	3	3	4	4	4	3	4	4	4	3	4	4	3	51
25	4	4	4	4	4	4	4	4	3	1	4	4	4	4	52
26	4	4	5	3	5	3	4	4	4	4	5	4	5	4	58
27	4	3	5	4	5	4	4	4	3	4	5	4	4	4	57
28	4	3	4	3	4	4	3	4	3	4	5	4	5	4	54
29	4	4	4	4	4	3	4	4	5	5	4	4	5	4	58
30	4	4	4	4	4	5	4	3	3	4	4	3	5	3	54
31	3	3	5	3	4	3	4	4	4	4	5	4	5	4	55
32	4	4	5	4	3	4	4	5	5	3	5	4	5	4	59

Hak Cipta Dilindungi Undang-Undang

1. Dilarang mengutip sebagian atau seluruh karya tulis ini tanpa mencantumkan dan menyebutkan sumber:
 - a. Pengutipan hanya untuk kepentingan pendidikan, penelitian, penulisan karya ilmiah, penyusunan laporan, penulisan kritik atau tinjauan suatu masalah.
 - b. Pengutipan tidak merugikan kepentingan yang wajar UIN Suska Riau.
2. Dilarang mengemukakan dan memperbanyak sebagian atau seluruh karya tulis ini dalam bentuk apapun tanpa izin UIN Suska Riau.

Hak Cipta Dilindungi Undang-Undang

1. Dilarang mengutip sebagian atau seluruh karya tulis ini tanpa mencantumkan dan menyebutkan sumber:
 - a. Pengutipan hanya untuk kepentingan pendidikan, penelitian, penulisan karya ilmiah, penyusunan laporan, penulisan kritik atau tinjauan suatu masalah.
 - b. Pengutipan tidak merugikan kepentingan yang wajar UIN Suska Riau.
2. Dilarang mengemukakan dan memperbanyak sebagian atau seluruh karya tulis ini dalam bentuk apapun tanpa izin UIN Suska Riau.

33	3	3	3	4	3	4	3	4	3	4	5	4	4	3	50
34	3	4	5	2	3	2	3	4	3	3	5	4	4	4	49
35	3	3	5	3	4	3	4	4	3	5	5	5	5	3	55
36	2	2	3	1	4	2	2	4	2	3	4	2	3	4	38
37	4	3	4	4	4	5	4	4	3	5	5	2	5	4	56
38	4	3	5	3	4	4	4	4	4	4	5	4	5	4	57
39	3	3	3	4	4	3	3	4	4	4	3	3	3	3	47
40	4	4	5	5	5	5	2	4	4	2	4	4	4	5	57
41	4	4	5	4	5	5	4	4	4	4	4	4	4	4	59
42	3	3	4	4	5	4	3	4	3	4	5	3	5	4	54
43	4	1	4	5	4	2	2	2	5	5	5	2	5	5	51
44	4	4	4	4	4	3	4	4	3	4	5	4	4	4	55
45	4	2	4	3	3	4	3	2	5	4	5	4	5	5	53
46	3	4	5	4	4	3	4	4	4	3	5	4	5	4	56
47	4	5	5	5	5	3	4	5	4	4	4	4	5	5	62
48	3	4	5	3	4	4	4	4	3	3	5	4	5	4	55
49	2	3	5	3	4	4	4	3	5	4	5	4	5	5	56
50	4	5	5	5	4	4	4	5	5	4	4	4	5	5	63
51	5	5	4	4	5	5	4	4	4	4	5	4	4	4	61
52	4	4	4	4	5	4	4	4	4	4	5	4	5	5	60
53	5	4	5	4	4	3	5	4	3	4	5	4	5	5	60
54	5	5	5	5	4	4	4	4	4	5	5	4	4	4	62
55	4	4	4	4	3	2	4	4	5	4	4	4	5	4	55
56	5	5	5	4	4	4	4	4	4	5	5	5	5	4	63
57	4	4	4	3	4	4	3	5	3	5	4	4	4	3	54
58	4	4	5	4	4	5	4	5	4	4	5	4	5	4	61
59	4	4	5	4	5	5	4	4	4	3	5	4	5	4	60
60	5	3	4	3	4	4	3	4	4	4	3	4	5	4	54
61	3	3	4	3	4	3	3	4	3	3	4	3	4	2	46
62	5	4	4	3	5	4	3	5	2	4	5	4	4	4	56
63	4	5	5	4	5	4	3	4	4	4	5	4	5	4	60
64	4	4	5	4	4	5	3	3	4	4	4	4	4	4	56
65	5	4	5	3	4	4	4	5	3	3	5	4	5	3	57
66	3	3	4	4	4	4	4	3	4	3	5	4	4	4	53
67	4	4	5	3	5	5	3	4	4	4	5	4	5	4	59
68	5	5	5	4	5	5	4	5	4	5	5	4	5	4	65
69	5	5	5	4	4	5	4	5	4	5	5	5	5	4	65
70	3	3	4	4	4	4	3	5	3	4	4	4	4	2	51

71	4	4	5	3	4	3	3	4	3	3	4	3	4	4	51
72	4	2	5	4	4	4	3	4	4	3	3	3	4	4	51
73	4	4	4	4	4	5	4	4	4	4	3	4	4	3	55
74	5	4	5	4	5	2	2	3	4	4	4	4	5	4	55
75	3	3	4	4	5	5	4	4	4	5	4	4	5	4	58



UIN SUSKA RIAU

Hak Cipta Dilindungi Undang-Undang

1. Dilarang mengutip sebagian atau seluruh karya tulis ini tanpa mencantumkan dan menyebutkan sumber:
 - a. Pengutipan hanya untuk kepentingan pendidikan, penelitian, penulisan karya ilmiah, penyusunan laporan, penulisan kritik atau tinjauan suatu masalah.
 - b. Pengutipan tidak merugikan kepentingan yang wajar UIN Suska Riau.
2. Dilarang mengumumkan dan memperbanyak sebagian atau seluruh karya tulis ini dalam bentuk apapun tanpa izin UIN Suska Riau.



© Hak Cipta milik UIN Suska Riau
 Tabulasi Data Variabel Y (Pemberdayaan Ekonomi)

Responden	Skor Item																Total
	1	2	3	4	5	6	7	8	9	10	11	12	13	14	15	16	
1	5	5	4	4	3	4	5	4	4	4	4	5	4	4	5	5	69
2	4	4	3	3	3	2	4	4	4	3	4	4	3	4	4	5	58
3	5	4	5	4	2	2	5	4	4	4	2	4	4	5	4	3	61
4	5	5	5	4	4	4	5	4	5	4	5	3	4	5	5	4	71
5	3	4	3	3	3	3	3	3	3	4	3	4	3	4	4	4	54
6	5	5	4	5	4	4	5	5	5	5	5	5	4	4	5	5	75
7	4	4	4	4	5	2	4	3	4	4	3	4	4	4	3	3	59
8	5	5	5	5	4	4	5	4	3	5	4	4	3	3	4	4	67
9	5	5	5	4	4	5	5	4	4	4	3	4	5	3	3	4	67
10	5	5	5	5	3	3	4	4	3	5	4	5	3	4	3	5	66
11	4	4	3	5	3	2	4	3	2	4	4	4	3	5	4	5	59
12	4	4	4	5	4	3	4	4	4	4	3	4	4	5	3	4	63
13	4	5	3	5	3	3	4	4	4	5	4	5	4	4	3	4	64
14	4	4	4	4	3	4	4	5	4	4	4	4	3	4	5	5	65
15	4	4	4	3	3	4	4	5	4	3	3	4	2	2	4	2	55
16	5	5	4	4	3	3	4	3	3	3	3	5	4	3	4	3	59
17	4	4	4	5	4	5	4	4	5	5	4	4	3	4	5	4	68
18	4	5	3	5	4	4	5	5	4	5	4	5	3	3	4	5	68
19	5	3	1	1	2	4	4	3	4	4	4	3	2	2	3	2	47
20	5	4	5	4	4	4	5	4	5	4	5	4	4	4	5	4	70
21	5	4	4	5	4	4	4	5	5	4	5	4	3	4	5	3	68
22	4	4	3	3	3	3	4	4	4	3	4	4	3	4	4	4	58
23	5	5	5	5	3	3	4	4	4	5	3	5	4	5	4	4	68
24	4	4	4	3	3	3	4	4	4	3	3	4	3	4	4	5	59
25	4	4	4	4	4	4	4	3	4	4	2	4	3	3	3	3	57
26	5	4	5	5	3	4	4	3	3	5	5	4	4	4	5	4	67
27	5	3	2	3	3	4	4	4	4	4	4	3	2	4	4	4	57
28	4	4	5	5	3	4	4	5	3	5	2	4	4	5	5	5	67
29	5	5	4	4	4	4	4	5	5	4	4	5	3	5	5	5	71
30	4	5	3	5	4	3	5	5	4	5	4	5	3	3	4	5	67
31	4	4	5	4	3	4	5	4	4	4	4	4	3	4	5	5	66
32	5	5	5	5	3	4	5	4	4	3	3	5	4	4	3	4	66
33	5	4	4	3	3	3	4	3	3	4	3	4	4	4	3	4	58
34	5	5	4	5	3	3	4	4	2	5	4	5	3	5	3	4	64

Hak Cipta Dilindungi Undang-Undang

1. Dilarang mengutip sebagian atau seluruh karya tulis ini tanpa mencantumkan dan menyebutkan sumber:
 - a. Pengutipan hanya untuk kepentingan pendidikan, penelitian, penulisan karya ilmiah, penyusunan laporan, penulisan kritik atau tinjauan suatu masalah.
 - b. Pengutipan tidak merugikan kepentingan yang wajar UIN Suska Riau.
2. Dilarang mengumumkan dan memperbanyak sebagian atau seluruh karya tulis ini dalam bentuk apapun tanpa izin UIN Suska Riau.

Hak Cipta Dilindungi Undang-Undang

1. Dilarang mengutip sebagian atau seluruh karya tulis ini tanpa mencantumkan dan menyebutkan sumber:
 - a. Pengutipan hanya untuk kepentingan pendidikan, penelitian, penulisan karya ilmiah, penyusunan laporan, penulisan kritik atau tinjauan suatu masalah.
 - b. Pengutipan tidak merugikan kepentingan yang wajar UIN Suska Riau.
2. Dilarang mengemukakan dan memperbanyak sebagian atau seluruh karya tulis ini dalam bentuk apapun tanpa izin UIN Suska Riau.

35	5	5	4	5	3	3	4	3	3	4	4	5	4	5	4	5	66
36	4	5	3	5	4	3	4	2	1	5	4	5	4	4	3	3	59
37	4	4	4	5	4	4	5	5	4	5	3	4	4	4	4	4	67
38	5	4	5	5	3	3	4	5	3	4	5	4	3	4	5	4	66
39	4	4	3	3	3	4	3	3	4	4	4	3	2	5	5	4	58
40	5	5	5	5	2	2	5	4	5	5	2	4	3	5	4	5	66
41	4	5	5	5	1	4	4	2	4	4	2	4	3	4	4	2	57
42	5	4	4	4	3	4	4	3	5	5	2	3	2	2	5	3	58
43	5	4	5	5	2	2	5	5	4	5	1	5	4	3	3	3	61
44	5	4	4	5	3	3	4	4	4	5	4	4	3	5	5	4	66
45	5	4	5	4	2	2	4	3	2	5	1	5	4	4	3	3	56
46	4	4	4	4	4	4	4	5	3	4	4	5	4	3	5	4	65
47	5	5	5	5	4	4	5	4	5	5	4	5	2	2	3	4	67
48	4	5	5	4	4	3	4	3	4	5	5	4	4	4	4	5	67
49	4	4	5	5	5	4	5	5	3	3	1	5	3	3	2	4	61
50	5	5	5	5	4	4	4	4	5	5	4	5	4	5	5	4	73
51	5	4	4	5	3	3	5	4	5	5	4	4	3	5	5	3	67
52	4	5	4	5	4	4	4	5	4	5	2	4	4	5	5	3	67
53	5	4	4	4	5	4	4	5	4	5	3	4	3	4	4	3	65
54	5	4	5	5	5	3	4	4	3	5	2	4	3	4	4	5	65
55	4	5	5	5	4	4	5	4	5	5	4	5	4	5	5	5	74
56	4	3	5	5	4	3	4	4	4	5	4	3	4	4	3	5	64
57	5	4	4	5	4	3	4	4	3	4	4	5	4	4	3	4	64
58	4	4	4	4	5	5	4	3	4	4	3	5	4	5	4	4	66
59	4	4	4	4	3	3	4	3	4	4	4	5	3	3	5	5	62
60	4	4	3	3	3	4	4	3	3	3	4	3	4	3	5	4	57
61	4	5	4	4	3	3	3	2	4	5	3	4	4	5	5	4	62
62	5	5	3	5	4	5	4	4	3	4	5	4	4	5	4	5	69
63	4	5	5	4	3	4	3	4	4	4	4	5	3	4	4	3	63
64	5	4	5	4	4	3	5	4	4	5	5	5	4	4	5	4	70
65	4	4	4	3	3	2	2	4	3	3	4	4	3	2	4	5	54
66	5	5	4	4	5	4	3	3	4	3	4	4	4	3	2	4	61
67	5	5	3	5	4	4	4	5	3	4	4	4	4	4	4	5	67
68	4	4	4	3	4	4	3	4	4	3	3	3	3	4	4	3	57
69	5	5	4	5	4	4	4	3	3	5	4	5	4	4	5	4	68
70	4	5	5	4	4	5	3	3	5	4	5	5	4	3	4	5	68
71	4	4	3	3	3	2	3	5	3	3	3	4	4	5	4	4	57
72	5	5	5	5	4	4	4	4	4	4	5	5	5	4	5	4	72
73	5	4	5	4	4	4	3	3	5	4	5	5	4	4	5	4	68

74	5	4	4	4	3	3	3	4	5	4	5	3	4	5	4	4	64
75	4	4	5	5	4	5	3	5	4	5	5	4	5	5	4	3	70

© Hak cipta milik UIN Suska Riau

State Islamic University of Sultan Syarif Kasim Riau



UIN SUSKA RIAU

Hak Cipta Dilindungi Undang-Undang

1. Dilarang mengutip sebagian atau seluruh karya tulis ini tanpa mencantumkan dan menyebutkan sumber:
 - a. Pengutipan hanya untuk kepentingan pendidikan, penelitian, penulisan karya ilmiah, penyusunan laporan, penulisan kritik atau tinjauan suatu masalah.
 - b. Pengutipan tidak merugikan kepentingan yang wajar UIN Suska Riau.
2. Dilarang mengumumkan dan memperbanyak sebagian atau seluruh karya tulis ini dalam bentuk apapun tanpa izin UIN Suska Riau.



UIN SUSKA RIAU

Hak Cipta Dilindungi Undang-Undang

1. Dilarang mengutip sebagian atau seluruh karya tulis ini tanpa mencantumkan dan menyebutkan sumber:
 - a. Pengutipan hanya untuk kepentingan pendidikan, penelitian, penulisan karya ilmiah, penyusunan laporan, penulisan kritik atau tinjauan suatu masalah.
 - b. Pengutipan tidak merugikan kepentingan yang wajar UIN Suska Riau.
2. Dilarang mengemukakan dan memperbanyak sebagian atau seluruh karya tulis ini dalam bentuk apapun tanpa izin UIN Suska Riau.

Lampiran 4: Hasil Output Variabel

Hasil Output validitas variabel x (Efektivitas program KUD)

Item-Total Statistics				
	Scale Mean if Item Deleted	Scale Variance if Item Deleted	Corrected Item-Total Correlation	Cronbach's Alpha if Item Deleted
pertanyaan 1	52,03	20,783	,510	,741
pertanyaan 2	52,23	20,015	,550	,736
pertanyaan 3	51,47	20,928	,525	,741
pertanyaan 4	52,12	21,891	,330	,759
pertanyaan 5	51,72	22,448	,310	,760
pertanyaan 6	51,91	21,464	,299	,765
pertanyaan 7	52,28	20,934	,529	,740
pertanyaan 8	51,93	22,685	,242	,766
pertanyaan 9	52,15	22,532	,237	,768
pertanyaan 10	51,96	22,417	,232	,769
pertanyaan 11	51,44	22,250	,278	,764
pertanyaan 12	52,08	21,102	,547	,740
pertanyaan 13	51,33	21,658	,476	,747
pertanyaan 14	51,97	21,945	,345	,757

© Hak cipta milik UIN Suska Riau
 State Islamic University of Sultan Syarif Kasim Riau

Hasil Output validitas variabel Y (Pemberdayaan Ekonomi)

Item-Total Statistics

	Scale Mean if Item Deleted	Scale Variance if Item Deleted	Corrected Item-Total Correlation	Cronbach's Alpha if Item Deleted
nomor 1	59,39	27,457	,230	,702
nomor 2	59,52	26,334	,408	,687
nomor 3	59,75	25,111	,374	,686
nomor 4	59,60	23,649	,575	,661
nomor 5	60,41	25,948	,301	,695
nomor 6	60,37	26,318	,245	,701
nomor 7	59,81	26,586	,285	,696
nomor 8	60,00	26,378	,236	,702
nomor 9	60,07	26,306	,231	,703
nomor 10	60,39	26,132	,331	,692
nomor 11	60,25	25,273	,257	,703
nomor 12	59,63	26,507	,302	,695
nomor 13	59,64	25,828	,366	,688
nomor 14	59,91	26,221	,232	,703
nomor 15	59,80	26,000	,278	,697
nomor 16	59,87	25,928	,288	,696

Hak Cipta Dilindungi Undang-Undang

1. Dilarang mengutip sebagian atau seluruh karya tulis ini tanpa mencantumkan dan menyebutkan sumber:
 - a. Pengutipan hanya untuk kepentingan pendidikan, penelitian, penulisan karya ilmiah, penyusunan laporan, penulisan kritik atau tinjauan suatu masalah.
 - b. Pengutipan tidak merugikan kepentingan yang wajar UIN Suska Riau.
2. Dilarang mengemukakan dan memperbanyak sebagian atau seluruh karya tulis ini dalam bentuk apapun tanpa izin UIN Suska Riau.

Hak Cipta Dilindungi Undang-Undang

1. Dilarang mengutip sebagian atau seluruh karya tulis ini tanpa mencantumkan dan menyebutkan sumber:
 - a. Pengutipan hanya untuk kepentingan pendidikan, penelitian, penulisan karya ilmiah, penyusunan laporan, penulisan kritik atau tinjauan suatu masalah.
 - b. Pengutipan tidak merugikan kepentingan yang wajar UIN Suska Riau.
2. Dilarang mengemukakan dan memperbanyak sebagian atau seluruh karya tulis ini dalam bentuk apapun tanpa izin UIN Suska Riau.

Lampiran 5: Hasil Output Reabilitas Variabel

Output Realibilitas Variabel X (Efektivitas Program KUD)

Cronbach's Alpha	Part 1	Value	,764
		N of Items	7 ^a
	Part 2	Value	,561
		N of Items	7 ^b
	Total N of Items		14
Correlation Between Forms			,520
Spearman-Brown Coefficient	Equal Length		,684
	Unequal Length		,685
Guttman Split-Half Coefficient			,660

a. The items are: indikator 1, indikator 2, indikator 3, indikator 4, indikator 5, indikator 6, indikator 7.

b. The items are: indikator 8, indikator 9, indikator 10, indikator 11, indikator 13, indikator 12, indikator 13, indikator 14.

Output Realibilitas Variabel Y (Pemberdayaan Ekonomi)

Cronbach's Alpha	Part 1	Value	,750
		N of Items	8 ^a
	Part 2	Value	,629
		N of Items	8 ^b
	Total N of Items		16
Correlation Between Forms			,585
Spearman-Brown Coefficient	Equal Length		,738
	Unequal Length		,738
Guttman Split-Half Coefficient			,737

a. The items are: indikator 1, indikator 2, indikator 3, indikator 4, indikator 5, indikator 6, indikator 7, indikator 8.

b. The items are: indikator 9, indikator 10, indikator 11, indikator 12, indikator 14, indikator 15, indikator 16.

Lampiran 6: Hasil Output Regresi

Hasil Output Regresi

Coefficients^a

Model	Unstandardized Coefficients		Standardized Coefficients	T	Sig.
	B	Std. Error	Beta		
1 (Constant)	4,104	5,572		6,121	,000
Efektivitas program	3,652	,508	,645	3,787	,000

a. Dependent Variable: PEMBERDAYAAN EKONOMI

Model Summary^b

Model	R	R Square	Adjusted R Square	Std. Error of the Estimate	Change Statistics				
					R Square Change	F Change	df1	df2	Sig. F Change
1	,645 ^a	,416	,409	4,309	,416	14,340	1	73	,000

a. Predictors: (Constant), Efektivitas program

b. Dependent Variable: PEMBERDAYAAN EKONOMI

ANOVA^a

Model		Sum of Squares	df	Mean Square	F	Sig.
1	Regression	266,290	1	266,290	14,340	,000 ^b
	Residual	1355,630	73	18,570		
	Total	1621,920	74			

a. Dependent Variable: PEMBERDAYAAN EKONOMI

b. Predictors: (Constant), Efektivitas program

Residuals Statistics^a

	Minimum	Maximum	Mean	Std. Deviation	N
Predicted Value	49,68	58,70	55,12	1,897	75
Std. Predicted Value	-2,867	1,887	,000	1,000	75
Standard Error of Predicted Value	,498	1,520	,672	,211	75
Adjusted Predicted Value	49,64	58,95	55,13	1,905	75
Residual	-12,290	8,940	,000	4,280	75
Std. Residual	-2,852	2,074	,000	,993	75
Stud. Residual	-2,928	2,104	-,001	1,007	75
Deleted Residual	-12,952	9,192	-,012	4,400	75
Stud. Deleted Residual	-3,095	2,155	-,004	1,025	75
Mahal. Distance	,003	8,219	,987	1,422	75
Cook's Distance	,000	,231	,014	,030	75
Centered Leverage Value	,000	,111	,013	,019	75

a. Dependent Variable: PEMBERDAYAAN EKONOMI

Hak Cipta Dilindungi Undang-Undang

1. Dilarang mengutip sebagian atau seluruh karya tulis ini tanpa mencantumkan dan menyebutkan sumber:

a. Pengutipan hanya untuk kepentingan pendidikan, penelitian, penulisan karya ilmiah, penyusunan laporan, penulisan kritik atau tinjauan suatu masalah.

b. Pengutipan tidak merugikan kepentingan yang wajar UIN Suska Riau.

2. Dilarang mengemukakan dan memperbanyak sebagian atau seluruh karya tulis ini dalam bentuk apapun tanpa izin UIN Suska Riau.

© Hak Cipta milik UIN Suska Riau

Lampiran 7: Hasil Ouput Pearson Product Moment

Output Pearson Product Moment

Descriptive Statistics

	Mean	Std. Deviation	N
Pemberdayaan ekonomi	55,12	4,682	75
Efektivitas program	51,27	4,628	75

Correlations

		Efektivitas program	Pemberdayaan ekonomi
Efektivitas program	Pearson Correlation	1	,645**
	Sig. (2-tailed)		,000
	N	75	75
Pemberdayaan ekonomi	Pearson Correlation	,645**	1
	Sig. (2-tailed)	,000	
	N	75	75

** . Correlation is significant at the 0.01 level (2-tailed).

Hak Cipta Dilindungi Undang-Undang

1. Dilarang mengutip sebagian atau seluruh karya tulis ini tanpa mencantumkan dan menyebutkan sumber:
 - a. Pengutipan hanya untuk kepentingan pendidikan, penelitian, penulisan karya ilmiah, penyusunan laporan, penulisan kritik atau tinjauan suatu masalah.
 - b. Pengutipan tidak merugikan kepentingan yang wajar UIN Suska Riau.
2. Dilarang mengumumkan dan memperbanyak sebagian atau seluruh karya tulis ini dalam bentuk apapun tanpa izin UIN Suska Riau.

Lampiran 8: Hasil Dokumentasi

- Hak Cipta Dilindungi Undang-Undang**
1. Dilarang mengutip sebagian atau seluruh karya tulis ini tanpa mencantumkan dan menyebutkan sumber:
 - a. Pengutipan hanya untuk kepentingan pendidikan, penelitian, penulisan karya ilmiah, penyusunan laporan, penulisan kritik atau tinjauan suatu masalah.
 - b. Pengutipan tidak merugikan kepentingan yang wajar UIN Suska Riau.
 2. Dilarang mengumumkan dan memperbanyak sebagian atau seluruh karya tulis ini dalam bentuk apapun tanpa izin UIN Suska Riau.

NAMA : KARJ
 NO. INDUK :
 SHU KOTOR : 4.291.728

NO	POTONGAN KELOMPOK ATAS DASAR MUSYAWARAH ANGGOTA	
1	KAS KELOMPOK	31.978
2	BIAYA PERTEMUAN	2.500
3	BIAYA KEAMANAN	5.000
4	OPERASIONAL MUAT/PEKERJA	72.250
5	PERSIAPAN THR PEKERJA	10.000
6	DENDA GOTONG-ROYONG	-
7	DONATUR PENDIDIKAN	10.000
8	DANA MASJID	10.000
9	ARISAN	200.000
10		
	TERIMA SHU BERSIH	3.950.000

GunungSari, 19/2/2020

PENGURUS KELOMPOK TANI

KETUA (SAMSURI)
 SEKRETARIS (WAGIYO)
 BENDAHARA (SUJARNO)

Gambar 8.1 Laporan Penerimaan SHU

Hak Cipta Dilindungi Undang-Undang

1. Dilarang mengutip sebagian atau seluruh karya tulis ini tanpa mencantumkan dan menyebutkan sumber:
 - a. Pengutipan hanya untuk kepentingan pendidikan, penelitian, penulisan karya ilmiah, penyusunan laporan, penulisan kritik atau tinjauan suatu masalah.
 - b. Pengutipan tidak merugikan kepentingan yang wajar UIN Suska Riau.
2. Dilarang mengemukakan dan memperbanyak sebagian atau seluruh karya tulis ini dalam bentuk apapun tanpa izin UIN Suska Riau.

KOPERASI UNIT DESA (KUD) GUNUNG SARI

Kategori / Jenis Revisi
TMT/TEM XIV
Tahun Tanam 2003
Luas 69,00 Ha

PERHITUNGAN HASIL USAHA
BULAN : JANUARI 2020

I Pendapatan Hasil Penjualan		Satuan	Hasil	Harga Satuan	Rupiah
No	Uraian				
1	PERIODE I 01 S/D 07	Kg	34.230	2.037,52	69.744.310
2	PERIODE II 08 S/D 14	Kg	32.690	2.242,96	73.322.362
3	PERIODE III 15 S/D 21	Kg	30.690	2.229,41	68.666.475
4	PERIODE IV 22 S/D 28	Kg	38.150	2.101,96	80.210.794
5	PERIODE V 29 S/D 31	Kg		2.064,21	
Total Bulan ini					292.143.941
II Potongan Biaya Operasional					
No	Uraian	Satuan	Hasil	Harga Satuan	Rupiah
A	PPN 10 % (dari hasil penjualan)				
B	Biaya Administrasi UPT, AA	%	2		5.842.679
1	Fee Operasional PT, RA 2 %	%	0,25		730.300
2	PPh 22 Tahun 2020	%			6.573.238
Total Biaya Administrasi PT, SAR					12.237.300
C	Biaya Pemas dan Pengangkutan TBS	Kg	125.970	0,090	
1	Biaya Pemas TBS	Kg		0,094	
2	Transportasi TBS	Kg	125.970	0,094	11.421.480
3	Transportasi TBS	Kg			23.668.740
Total Biaya Pemas					34.889.920
D	Biaya Perawatan	Ha	15,50	20.000	310.000
1	Pembaratan Lalang	Ha	15,50	70.000	1.085.000
2	Semprot Pnggan	Ha		90.000	
3	Caruk Pnggan	Ha	15,50	35.000	537.500
4	Semprot Pasar Pulu	Ha	15,50	55.000	852.500
5	Pamal Gawangan	Ha	15,50	198.000	3.069.000
6	Tunas Pokok	HK	13	60.000	780.000
7	Pamal Juam	Ha	69,00	24.000	1.548.000
8	Ujan Pemupukan RP				
Total Biaya Perawatan					8.055.000
E	Biaya Kendaraan, Bahan dan Alat Berat				458.500
1	ongkos Transportasi Pula & RP	Kg	13.100	0,032	460.000
2	Sugesti Berhingga dan Pupuk	Ha	69,00	560.000	38.758.500
Total Biaya Kendaraan					39.218.500
III Jumlah Sudah Di Bayarkan					
1	Gaji Kuli + ATK	Ha	69,00	Rp 2.500	165.000
2	Potongan Operasional Jalan				1.358.700
3	Fee KUD				4.362.158
4	Fee Desa				6.764.318
5	Fee Kotorok Tan				179.000
6	Kelancaran Usaha	Orang	44	5.000	220.000
7	Penjualan Vajo Anggala	Ha	69,00	133.334	9.200.044
8	Taklakan Rekening				375.000
9	Alat Berat Sisa Load				28.249.388
Total Yang Sudah Di Bayarkan					103.507.898
Grand Total Potongan (B + C + D + E)					168.836.041
Sisa Hasil Bulan ini (I - IV)					2.361.152
V RATA-RATA PER Ha :					
Gunung Sari, 14 Februari 2020					
Ditetapkan Oleh: Pengurus KUD Gunung Sari			Dibuat Oleh:		
K. WAJIBAH Ketua			Nurhidayah Koran Prod.		
S. M. DW. NAIDI Sekretaris			S. M. DW. NAIDI Bendah. KUD		

Gambar 8.2 Laporan Pemasukan dan pengeluaran KKPA

Hak Cipta Dilindungi Undang-Undang

1. Dilarang mengutip sebagian atau seluruh karya tulis ini tanpa mencantumkan dan menyebutkan sumber:
 - a. Pengutipan hanya untuk kepentingan pendidikan, penelitian, penulisan karya ilmiah, penyusunan laporan, penulisan kritik atau tinjauan suatu masalah.
 - b. Pengutipan tidak merugikan kepentingan yang wajar UIN Suska Riau.
2. Dilarang mengemukakan dan memperbanyak sebagian atau seluruh karya tulis ini dalam bentuk apapun tanpa izin UIN Suska Riau.



Gambar 8.3 Lokasi Perkebunan KKPA



Gambar 8.4 Gedung KUD



Gambar 8.5 Pertemuan Kelompok dan Pengisian Angket

© Hak cipta milik UIN Suska Riau

State Islamic University of Sultan Syarif Kasim Riau

Hak Cipta Dilindungi Undang-Undang

1. Dilarang mengutip sebagian atau seluruh karya tulis ini tanpa mencantumkan dan menyebutkan sumber:
 - a. Pengutipan hanya untuk kepentingan pendidikan, penelitian, penulisan karya ilmiah, penyusunan laporan, penulisan kritik atau tinjauan suatu masalah.
 - b. Pengutipan tidak merugikan kepentingan yang wajar UIN Suska Riau.
2. Dilarang mengumumkan dan memperbanyak sebagian atau seluruh karya tulis ini dalam bentuk apapun tanpa izin UIN Suska Riau.



UIN SUSKA RIAU

KEMENTERIAN AGAMA
UNIVERSITAS ISLAM NEGERI SULTAN SYARIF KASIM RIAU
FAKULTAS DAKWAH DAN KOMUNIKASI

كلية الدعوة و الاتصال

FACULTY OF DAKWAH AND COMMUNICATION

Jl. H.R. Soebrantas No. 155 KM. 18 Simpang Baru Panam Pekanbaru 28293 PO. Box. 1004 Telp. 0761-562223
Fax. 0761-562052 Web. www.uin-suska.ac.id, E-mail: iain-sq@pekanbaru-indo.net.id

Un.04/F.IV/PP.00.9/8768/2019

Pekanbaru, 07 Rabiul Akhir 1441 H

Biasa

04 Desember 2019 M

1 (satu) Exemplar

Mengadakan Penelitian.

Kepada Yth,
Kepala Dinas Penanaman
Modal dan Pelayanan Terpadu
Satu Pintu Provinsi Riau

Di
Pekanbaru

Assalamu'alaikum wr. wb.

Dengan hormat,

Kami sampaikan bahwa datang menghadap bapak, mahasiswa kami:

N a m a	: Rindi Artika
N I M	: 11641202241
Semester	: VII (tujuh)
Jurusan	: Pengembangan Masyarakat Islam
Pekerjaan	: Mahasiswa Fak. Dakwah dan Komunikasi UIN Suska Riau

Akan mengadakan penelitian dalam rangka penulisan Skripsi tingkat Sarjana (S1) pada Fakultas Dakwah dan Komunikasi Universitas Islam Negeri Sultan Syarif Kasim Riau dengan judul:

"Efektivitas Program KUD dalam Membantu Memberdayakan Ekonomi Masyarakat di Desa Gunung Sari "

Adapun sumber data penelitian adalah:

"Desa Gunung Sari "

Untuk maksud tersebut kami mohon Bapak berkenan memberikan petunjuk-petunjuk dan rekomendasi terhadap pelaksanaan penelitian tersebut.

Demikianlah kami sampaikan dan atas perhatian Saudara diucapkan terima kasih.

Wassalam
a.n. Rektor,
Dekan,



© Hak cipta milik UIN Suska Riau

State Islamic University of Sultan Syarif Kasim Riau

Hak Cipta Dilindungi Undang-Undang

1. Dilarang mengutip sebagian atau seluruh karya tulis ini tanpa mencantumkan dan menyebutkan sumber:

a. Pengutipan hanya untuk kepentingan pendidikan, penelitian, penulisan karya ilmiah, penyusunan laporan, penulisan kritik atau tinjauan suatu masalah.

b. Pengutipan tidak merugikan kepentingan yang wajar UIN Suska Riau.

2. Dilarang mengumumkannya dan memperbanyak sebagian atau seluruh karya tulis ini dalam bentuk apapun tanpa izin UIN Suska Riau.



PEMERINTAH PROVINSI RIAU

DINAS PENANAMAN MODAL DAN PELAYANAN TERPADU SATU PINTU

Gedung Menara Lancang Kuning Lantai I & II Komp. Kantor Gubernur Riau
Jl. Jenderal Sudirman No. 460 Telp. (0761) 391119 Fax. (0761) 391117, PEKANBARU
Email : dpmptsp@riau.go.id

Kode Pos : 28126

Hak Cipta Dilindungi Undang-Undang

© Hak cipta milik UIN Suska Riau
State Islamic University of Sultan Syarif Kasim Riau

1. Dilarang mengutip sebagian atau seluruh karya tulis ini tanpa mencantumkan dan menyebutkan sumber.
 - a. Pengutipan hanya untuk kepentingan pendidikan, penelitian, penulisan karya ilmiah, penyusunan laporan, penulisan kritik atau tinjauan suatu masalah.
 - b. Pengutipan tidak merugikan kepentingan yang wajar UIN Suska Riau.
2. Dilarang mengemukakan dan memperbanyak sebagian atau seluruh karya tulis ini dalam bentuk apapun tanpa izin UIN Suska Riau.



032010

REKOMENDASI

Nomor : 503/DPMPTSP/NON IZIN-RISSET/28590
TENTANG

PELAKSANAAN KEGIATAN RISSET/PRA RISSET DAN PENGUMPULAN DATA UNTUK BAHAN SKRIPSI

Kepala Dinas Penanaman Modal dan Pelayanan Terpadu Satu Pintu Provinsi Riau, setelah membaca Permohonan Riset dari : **Dekan Fakultas Dakwah dan Komunikasi UIN Suska Riau, Nomor : F.IV/PP.00.9/8768/2019 Tanggal 4 Desember 2019**, dengan ini memberikan rekomendasi kepada:

1. Nama : RINDI ARTIKA
2. NIM / KTP : 11641202241
3. Program Studi : PENGEMBANGAN MASYARAKAT ISLAM
4. Jenjang : S1
5. Alamat : PEKANBARU
6. Judul Penelitian : EFEKTIVITAS PROGRAM KUD DALAM MEMBANTU MEMBERDAYAKAN EKONOMI MASYARAKAT DI DESA GUNUNG SARI
7. Lokasi Penelitian : DESA GUNUNG SARI

Dengan ketentuan sebagai berikut:

1. Tidak melakukan kegiatan yang menyimpang dari ketentuan yang telah ditetapkan.
2. Pelaksanaan Kegiatan Penelitian dan Pengumpulan Data ini berlangsung selama 6 (enam) bulan terhitung mulai tanggal rekomendasi ini diterbitkan.
3. Kepada pihak yang terkait diharapkan dapat memberikan kemudahan serta membarntu kelancaran kegiatan Penelitian dan Pengumpulan Data dimaksud.

Demikian rekomendasi ini dibuat untuk dipergunakan seperlunya.

Dibuat di : Pekanbaru
Pada Tanggal : 9 Desember 2019



Ditandatangani Secara Elektronik Melalui :
Sistem Informasi Manajemen Pelayanan (SIMPEL)

DINAS PENANAMAN MODAL DAN
PELAYANAN TERPADU SATU PINTU
PROVINSI RIAU

Tembusan :

Disampaikan Kepada Yth :

1. Kepala Badan Kesatuan Bangsa dan Politik Provinsi Riau di Pekanbaru
2. Bupati Kampar

KEMENTERIAN AGAMA
UNIVERSITAS ISLAM NEGERI SULTAN SYARIF KASIM RIAU
FAKULTAS DAKWAH DAN KOMUNIKASI

كلية الدعوة و الاتصال

FACULTY OF DAKWAH AND COMMUNICATION

Jl. H.R. Soebrantas No. 155 KM. 18 Simpang Baru Panam Pekanbaru 28293 PO. Box. 1004 Telp. 0761-562223
Fax. 0761-562052 Web. www.uin-suska.ac.id, E-mail: iain-sq@pekanbaru-indo.net.id

Un.04/F.IV/PP.00.9/5153/2019

Pekanbaru, 08 Dzulqaidah 1440 H

: 1 berkas

11 Juli 2019 M

: Penunjukan Pembimbing

a.n. Rindi Artika

Kepada Yth,

1. Sdra. Dr. Ginda, M.Ag

Dosen Fakultas Dakwah dan Komunikasi

UIN Suska Riau

Assalamu'alaikum wr. wb.,

Dengan hormat,

Berdasarkan hasil musyawarah Pimpinan Fakultas Dakwah dan Komunikasi tentang penentuan judul Skripsi dan pembimbing mahasiswa bernama Rindi Artika, NIM 11641202241 Dengan judul "Efektivitas Program KUD dalam Membantu Memberdayakan Ekonomi Masyarakat di Desa Gunung Sari " (sinopsis terlampir), maka kami harapkan kesediaan Saudara menjadi pembimbing penulisan Skripsi mahasiswa tersebut di atas.

Bimbingan yang Saudara berikan meliputi :

1. Materi / Isi Skripsi
2. Metodologi Penelitian

Kami tambahkan bahwa Saudara dapat mengarahkan atau mengubah judul di atas bersama mahasiswa bersangkutan, sejauh tidak mengubah tema atau masalah pokoknya. Kami harapkan juga bimbingan tersebut dapat selesai dalam waktu paling lama 6 (enam) bulan.

Atas kesediaan dan perhatian Saudara diucapkan terima kasih.

Wassalam

Dekan,



Dr. Nurdin MA

NIP. 19650620 200604 1 015

TEMBUSAN :

1. Ketua Jurusan Pengembangan Masyarakat Islam
2. Mahasiswa yang bersangkutan

© Hak cipta milik UIN Suska Riau

State Islamic University of Sultan Syarif Kasim Riau

Hak Cipta Dilindungi Undang-Undang

1. Dilarang mengutip sebagian atau seluruh karya tulis ini tanpa mencantumkan dan menyebutkan sumber:

a. Pengutipan hanya untuk kepentingan pendidikan, penelitian, penulisan karya ilmiah, penyusunan laporan, penulisan kritik atau tinjauan suatu masalah.

b. Pengutipan tidak merugikan kepentingan yang wajar UIN Suska Riau.

2. Dilarang mengumumkan dan memperbanyak sebagian atau seluruh karya tulis ini dalam bentuk apapun tanpa izin UIN Suska Riau.



PEMERINTAH KABUPATEN KAMPAR
BADAN KESATUAN BANGSA DAN POLITIK

JALAN TUANKU TAMBUSAI TELP. (0762) 20146

BANGKINANG KOTA

Kode Pos : 28412

REKOMENDASI

Nomor : 070/BKBP/2020/120

Tentang

**PELAKSANAAN KEGIATAN RISET/PRA RISET
DAN PENGUMPULAN DATA UNTUK BAHAN SKRIPSI**

Kepala Badan Kesatuan Bangsa dan Politik Kabupaten Kampar setelah membaca Surat Kepala Dinas Penanaman Modal dan Pelayanan Terpadu Satu Pintu Provinsi Riau Nomor : 503/DPMPTSP/NON RISET/2019/00590 tanggal 04 Desember 2019, dengan ini memberi Rekomendasi /Izin Penelitian kepada:

Nama	:	RINDI ARTIKA
NIM	:	11641202241
Universitas	:	UNIVERSITAS ISLAM NEGERI SUSKA RIAU
Program Studi	:	PENGEMBANGAN MASYARAKAT ISLAM
Jenjang	:	S1
Alamat	:	PEKANBARU
Judul Penelitian	:	EFEKTIVITAS PROGRAM KUD DALAM MEMBANTU MEMBERDAYAKAN EKONOMI MASYARAKAT DI DESA GUNUNG SARI
Lokasi	:	DESA GUNUNG SARI

Dengan ketentuan sebagai berikut :

1. Tidak melakukan Penelitian yang menyimpang dari ketentuan dalam proposal yang telah ditetapkan atau yang tidak ada hubungannya dengan kegiatan riset/prariset dan pengumpulan data ini.
2. Pelaksanaan kegiatan penelitian/pengumpulan data ini berlangsung selama 6 (enam) bulan terhitung mulai tanggal rekomendasi ini dikeluarkan.

Dengan rekomendasi ini diberikan, agar digunakan sebagaimana mestinya dan kepada pihak yang terkait diharapkan untuk dapat memberikan kemudahan dan membantu kelancaran kegiatan Riset ini dan terima kasih.

Dikeluarkan di Bangkinang
pada tanggal 4 Februari 2020

an. **KEPALA BADAN KESBANGPOL KAB. KAMPAR**
Kabid. Ideologi, Wawasan Kebangsaan
dan Karakter Bangsa,

ONNITA, SE
Penata Tk. I

NIP. 19661009 198803 2 003

© Hak cipta milik UIN Suska Riau
State Islamic University of Sultan Syarif Kasim Riau

Hak Cipta Dilindungi Undang-Undang

1. Dilarang mengutip sebagian atau seluruh karya tulis ini tanpa mencantumkan dan menyebutkan sumber:
 - a. Pengutipan hanya untuk kepentingan pendidikan, penelitian, penulisan karya ilmiah, penyusunan laporan, penulisan kritik atau tinjauan suatu masalah.
 - b. Pengutipan tidak merugikan kepentingan yang wajar UIN Suska Riau.
2. Dilarang mengumumkannya dan memperbanyak sebagian atau seluruh karya tulis ini dalam bentuk apapun tanpa izin UIN Suska Riau.

Hak Cipta Dilindungi Undang-Undang

1. Dilarang mengutip sebagian atau seluruh karya tulis ini tanpa mencantumkan dan menyebutkan sumber:
 - a. Pengutipan hanya untuk kepentingan pendidikan, penelitian, penulisan karya ilmiah, penyusunan laporan, penulisan kritik atau tinjauan suatu masalah.
 - b. Pengutipan tidak merugikan kepentingan yang wajar UIN Suska Riau.
2. Dilarang mengumumkan dan memperbanyak sebagian atau seluruh karya tulis ini dalam bentuk apapun tanpa izin UIN Suska Riau.

© Hak cipta milik UIN Suska Riau

State Islamic University of Sultan Syarif Kasim Riau

BIOGRAFI PENULIS



Rindi Artika, dikenal juga dengan nama panggilan Rindi. Lahir di desa Gunung Sari pada tanggal 26 November 1998 yang merupakan anak kedua dari dua bersaudara dari pasangan Kardji dan sang ibu bernama Sukarti. Penulis menempun pendidikan taman kanak-kanak di TK Darma Wanita dan lulus tahun 2004. Kemudian menempuh pendidikan jenjang sekolah dasar (SD) di SD N 025 Gunung Sari dan lulus pada tahun 2010 yang selanjutnya penulis melanjutkan pendidikan tingkat sekolah menengah pertama (SMP) di SMP N 01 Gunung Sahilan dan lulus pada tahun 2013. Setelah lulus SMP pada tahun 2013, penulis melanjutkan jenjang pendidikan tingkat sekolah menengah atas pada SMK Darul Hikmah dan lulus pada tahun 2016 sehingga selanjutnya penulis melanjutkan pendidikan tingkat perguruan tinggi di Universitas Islam Negeri Sultan Syarif Kasim Riau dengan program studi Pengembangan Masyarakat Islam.

Dalam memenuhi tugas akhir untuk mendapatkan gelar sarjana setara S1 (S. Sos) penulis melakukan penelitian tentang koperasi unit desa yang berlokasi di desa Gunung Sari kecamatan Gunung Sahilan dengan judul skripsi “ **Korelasi Efektivitas Koperasi Unit Desa Pada Program KKPA Dengan Pemberdayaan Ekonomi Masyarakat Di Desa Gunung Sari** ”

UIN SUSKA RIAU