

Hak Cipta Dilindungi Undang-Undang

1. Dilarang mengutip sebagian atau seluruh karya tulis ini tanpa mencantumkan dan menyebutkan sumber:
 - a. Pengutipan hanya untuk kepentingan pendidikan, penelitian, penulisan karya ilmiah, penyusunan laporan, penulisan kritik atau tinjauan suatu masalah.
 - b. Pengutipan tidak merugikan kepentingan yang wajar UIN Suska Riau.
2. Dilarang mengumumkan dan memperbanyak sebagian atau seluruh karya tulis ini dalam bentuk apapun tanpa izin UIN Suska Riau.

TUGAS AKHIR

ANALISIS PENERAPAN BAGI HASIL PADA USAHA SYARIAH ROTTE BAKERY PEKANBARU

*Disusun dan Diajukan Sebagai Salah Satu Syarat Menyelesaikan Tugas-tugas
Akademika dan Memperoleh Gelar Ahli Madya (A.Md)*



UIN SUSKA RIAU

OLEH:

TRIVANI ULANDARI

01770423361

JURUSAN DIII AKUNTANSI

FAKULTAS EKONOMI DAN ILMU SOSIAL

UNIVERSITAS ISLAM NEGERI SULTAN SYARIF KASIM RIAU

PEKANBARU

2020



LEMBAR PERSETUJUAN TUGAS AKHIR

NAMA : TRIVANI ULANDARI
 NIM : 01770423361
 PROGRAM STUDI : D3 AKUNTANSI
 FAKULTAS : EKONOMI DAN ILMU SOSIAL
 UJUDUL : **ANALISIS PENERAPAN BAGI HASIL PADA USAHA SYARIAH ROTTE BAKERY PEKANBARU**

Setelah kami teliti dan memberikan bimbingan sebagaimana mestinya, maka kami berpendapat bahwa laporan ini sudah disetujui.

Pekanbaru, 23 Juni 2020

DISETUJUI OLEH
 PEMBIMBING

Harkaneri SE, MSA, AK
 NIP.19810817 200604 2 007

MENGETAHUI

KETUA JURUSAN



Dr. Drs. H. M. Munzir, HM, M. Ag, MM
 NIP.19620512 198903 1 003

Faiza Mukhlis, SE, M, Si, AK
 NIP.19741108 200003 2 004

- Hak Cipta Dilindungi Undang-Undang**
1. Dilarang mengutip sebagian atau seluruh karya tulis ini tanpa mencantumkan dan menyebutkan sumber:
 - a. Pengutipan hanya untuk kepentingan pendidikan, penelitian, penulisan karya ilmiah, penyusunan laporan, penulisan kritik atau tinjauan suatu masalah.
 - b. Pengutipan tidak merugikan kepentingan yang wajar UIN Suska Riau.
 2. Dilarang mengumumkan dan memperbanyak sebagian atau seluruh karya tulis ini dalam bentuk apapun tanpa izin UIN Suska Riau.



Hak Cipta Dilindungi Undang-Undang

1. Dilarang mengutip sebagian atau seluruh karya tulis ini tanpa mencantumkan dan menyebutkan sumber:
 - a. Pengutipan hanya untuk kepentingan pendidikan, penelitian, penulisan karya ilmiah, penyusunan laporan, penulisan kritik atau tinjauan suatu masalah.
 - b. Pengutipan tidak merugikan kepentingan yang wajar UIN Suska Riau.
2. Dilarang mengumumkan dan memperbanyak sebagian atau seluruh karya tulis ini dalam bentuk apapun tanpa izin UIN Suska Riau.

LEMBAR PENGESAHAN

NAMA : TRIVANI ULANDARI
 NIM : 01770423361
 PROGRAM STUDI : D3 AKUNTANSI
 FAKULTAS : EKONOMI DAN ILMU SOSIAL
 JUDUL TUGAS AKHIR : ANALISIS PENERAPAN BAGI HASIL PADA USAHA SYARIAH ROTEE BAKERY PEKANBARU
 TANGGAL : 15 Juli 2020

DISAHKAN OLEH :
PANITIA PENGUJI
KETUA

Nasrullah Djamil, SE, M. Si, Ak, CA
 NIP. 19780808 200710 1 003

PENGUJI I

Nelsi Arisandy, SE, M, Ak, Ak
 NIP. 19791010 200710 2 011

PENGUJI II

Aras Aira, SE, M, Ak
 NIP. 130 411 020

Hak Cipta Dilindungi Undang-Undang

1. Dilarang mengutip sebagian atau seluruh karya tulis ini tanpa mencantumkan dan menyebutkan sumber:
 - a. Pengutipan hanya untuk kepentingan pendidikan, penelitian, penulisan karya ilmiah, penyusunan laporan, penulisan kritik atau tinjauan suatu masalah.
 - b. Pengutipan tidak merugikan kepentingan yang wajar UIN Suska Riau.
2. Dilarang mengumumkan dan memperbanyak sebagian atau seluruh karya tulis ini dalam bentuk apapun tanpa izin UIN Suska Riau.

ABSTRAK

ANALISIS PENERAPAN BAGI HASIL PADA USAHA SYARIAH ROTTE BAKERY PEKANBARU

Oleh
TRIVANI ULANDARI
NIM.01770423361

Penelitian ini dilaksanakan pada Rotte Bakery Pekanbaru. Tujuan dari penelitian ini adalah untuk mengetahui bagaimana pelaksanaan bagi hasil yang dilakukan oleh Rotte Bakery Pekanbaru. Metode yang digunakan adalah metode Deskriptif yaitu membahas data yang ada kemudian menganalisis data dengan membandingkan kenyataan pada bagian dengan teori yang telah dipelajari kemudian dari analisis ini ditarik kesimpulan dan saran-saran yang diharapkan dimasa yang akan datang. Data diperoleh dari wawancara langsung dengan Direktur Keuangan Rotte Bakery Pekanbaru dan dokumentasi dari HRD Rotte Bakery dikantor pusat Rotte Bakery.

Bagi hasil dalam Perekonomian sekarang ini digunakan secara luas oleh masyarakat dalam menjalankan bisnis. Rotte bakery adalah sebuah merk dagang, produsen roti. Rotte bakery menjadikan islam sebagai landasan dalam berbisnis, dengan menerapkan sistem bagi hasil mudharabah. Namun sistem bagi hasil mudharabah yang diterapkan rotte bakery tidak sesuai dengan PSAK No.105, disebabkan karena rotte bakery hanya menggunakan sistem bagi hasil mudharabah, pada akad kerjasama usaha dan pada perhitungan pembagian hasil usaha. Sementara itu pencatatan transaksi akuntansi rotte bakery masih berpedoman pada standar akuntansi yang berlaku umum.

Kata kunci: Bagi Hasil, Mudharabah, PSAK No.105



Hak Cipta Dilindungi Undang-Undang

1. Dilarang mengutip sebagian atau seluruh karya tulis ini tanpa mencantumkan dan menyebutkan sumber:
 - a. Pengutipan hanya untuk kepentingan pendidikan, penelitian, penulisan karya ilmiah, penyusunan laporan, penulisan kritik atau tinjauan suatu masalah.
 - b. Pengutipan tidak merugikan kepentingan yang wajar UIN Suska Riau.
2. Dilarang mengumumkan dan memperbanyak sebagian atau seluruh karya tulis ini dalam bentuk apapun tanpa izin UIN Suska Riau.

KATA PENGANTAR



Assalamu'alaikum warahmatullahi wabarakatuh

Alhamdulillah Rabbil 'Alamin penulis ucapkan sebagai rasa syukur kepada Allah SWT atas segala karunia, rahmat, dan ilmu-Nya, sehingga penulis dapat menyelesaikan Tugas Akhir ini. Sholawat serta salam terucap buat junjungan alam Nabi besar Muhammad SAW, *Allahumma Sholli'ala Sayyidina Muhammad Wa'ala 'Ali Sayyidina Muhammad*. Tugas Akhir ini disusun sebagai salah satu syarat untuk menyelesaikan studi Ahli Madya (D3) pada Program Studi D3 Akuntansi di Universitas Islam Negeri Sultan Syarif Kasim Riau.

Dalam penyusunan dan penyelesaian Tugas Akhir ini, penulis menyadari bahwa Tugas Akhir ini tidak akan selesai dengan baik tanpa adanya bantuan baik moril maupun materil, dari banyak pihak. Untuk itu penulis menyampaikan ucapan terima kasih banyak kepada:

1. Bapak Prof. Dr. H. Akhmad Mujahidin, M.Ag sebagai Rektor Universitas Islam Negeri Sultan Syarif Kasim Riau.

Bapak Dr.Drs.H.Muh.Said HM, M.ag.MM sebagai Dekan Fakultas Ekonomi dan Ilmu Sosial Universitas Islam Negeri Sultan Syarif Kasim Riau.

Ibu Faiza Muklis,SE,Msi,Ak sebagai Ketua Program Studi D3 Akuntansi yang telah memberi bimbingan dan arahan selama perkuliahan serta segenap dosen dan karyawan Program Studi D3 Akuntansi Fakultas



Ekonomi dan Ilmu Sosial Universitas Islam Negeri Sultan Syarif Kasim Riau.

Ibu Harkaneri, SE. MSA, Ak, CA sebagai dosen pembimbing tugas akhir yang telah banyak meluangkan waktu dan dengan penuh kesabaran memberikan arahan, masukan serta motivasi yang sangat membantu dalam menyelesaikan laporan Tugas Akhir ini.

Ibu Astuti Meflinda SE,MM sebagai dosen pembimbing akademik (PA) yang telah memberikan bimbingan dan arahan selama perkuliahan.

Bapak Nasurullah Djamil SE,M.SI,Ak,CA selaku ketua penguji tugas akhir yang telah memberikan masukan berupa kritik dan saran serta bimbingannya untuk menyelesaikan tugas akhir ini

7. Ibu Nelsi Arisandy, SE,M.Ak,Ak selaku penguji 1 Tugas Akhir yang telah memberi masukan berupa kritik dan saran, serta motivasi yang membangun sehingga membuat penulis semangat dalam menyelesaikan Tugas Akhir ini.

Ibu Aras Aira,SE,M.Ak selaku Tugas Akhir yang telah memberi masukan berupa kritik dan saran, serta motivasi yang membangun sehingga membuat penulis semangat dalam menyelesaikan Tugas Akhir ini.

Bapak Herra Gusrifan selaku Direktur Keuangan Rotte Bakery, yang telah meluangkan waktunya untuk memberikan informasi dan data yang dibutuhkan penulis untuk menyelesaikan tugas akhir ini.

10. Bapak Putra Hardinata selaku HRD Rotte Bakery , yang telah meluangkan waktunya untuk memberikan informasi dan data yang dibutuhkan penulis untuk menyelesaikan tugas akhir ini.

Hak Cipta Dilindungi Undang-Undang

1. Dilarang mengutip sebagian atau seluruh karya tulis ini tanpa mencantumkan dan menyebutkan sumber:

a. Pengutipan hanya untuk kepentingan pendidikan, penelitian, penulisan karya ilmiah, penyusunan laporan, penulisan kritik atau tinjauan suatu masalah.

b. Pengutipan tidak merugikan kepentingan yang wajar UIN Suska Riau.

2. Dilarang mengumumkan dan memperbanyak sebagian atau seluruh karya tulis ini dalam bentuk apapun tanpa izin UIN Suska Riau.



Hak Cipta Dilindungi Undang-Undang

1. Dilarang mengutip sebagian atau seluruh karya tulis ini tanpa mencantumkan dan menyebutkan sumber:
 - a. Pengutipan hanya untuk kepentingan pendidikan, penelitian, penulisan karya ilmiah, penyusunan laporan, penulisan kritik atau tinjauan suatu masalah.
 - b. Pengutipan tidak merugikan kepentingan yang wajar UIN Suska Riau.
2. Dilarang mengumumkan dan memperbanyak sebagian atau seluruh karya tulis ini dalam bentuk apapun tanpa izin UIN Suska Riau.

© Hak cipta milik UIN Suska Riau

State Islamic University of Sultan Syarif Kasim Riau

1. Teristimewa untuk keluarga tercinta, Ayahanda Asrizal, Ibunda Lelita dan kedua kakak lelaki saya yaitu Muhammad Ikhlas Pratama S.Kom dan M.Ikhsan Dualingga S.T, serta adik perempuan saya Cahaya Lathifa yang selalu memberikan do'a, dukungan, dan semangat yang tidak ada hentihentinya kepada penulis.
2. Yang tak terlupakan sahabat penulis, Sri Ayu Lestari , Liza Novita sari, Firocha Wahyu, Sindi Hilwa Paradisa, yang selalu membantu, menemani dan yang telah memberikan semangat kepada penulis.
3. Teman-teman sepembimbing Tugas Akhir, Maya, Fadhillah, Fauzi, Yusuf yang memberikan informasi terkait bimbingan dalam penyelesaian tugas akhir ini
4. Teman-teman seperjuangan Degasib 17 dan seluruh angkatan D3 Akuntansi 2017 yang telah melalui tiap semester bersama dengan berbagai kenangan.
5. Kakak, abang, teman-teman beserta adik yang telah terlibat dalam penyelesaian pendidikan Diploma Tiga (D3) ini yang tidak bisa disebutkan namanya satu persatu.
6. Teruntuk diriku sendiri, terimakasih sudah tetap kuat, tetap semangat, dan terus melangkah dan terus berjuang menyelesaikan, melalui banyaknya rintangan yang menghadang.
Semoga dengan segala jerih payah dan dorongan yang telah diberikan, bernilai sebagai amal ibadah di sisi Allah SWT, Amin. Tugas Akhir ini masih

Hak Cipta Dilindungi Undang-Undang

1. Dilarang mengutip sebagian atau seluruh karya tulis ini tanpa mencantumkan dan menyebutkan sumber:
 - a. Pengutipan hanya untuk kepentingan pendidikan, penelitian, penulisan karya ilmiah, penyusunan laporan, penulisan kritik atau tinjauan suatu masalah.
 - b. Pengutipan tidak merugikan kepentingan yang wajar UIN Suska Riau.
2. Dilarang mengumumkan dan memperbanyak sebagian atau seluruh karya tulis ini dalam bentuk apapun tanpa izin UIN Suska Riau.

jaud dari kesempurnaan, untuk itu diharapkan kritik dan saran yang sangat membangun dari pembaca. Atas bantuannya saya ucapkan terima kasih.

Wassalamu'alaikum warahmatullahi wabarakatuh

Pekanbaru, 25 Juni 2020

TRIVANI ULANDARI
01770423361



UIN SUSKA RIAU



Hak Cipta Dilindungi Undang-Undang

1. Dilarang mengutip sebagian atau seluruh karya tulis ini tanpa mencantumkan dan menyebutkan sumber:
 - a. Pengutipan hanya untuk kepentingan pendidikan, penelitian, penulisan karya ilmiah, penyusunan laporan, penulisan kritik atau tinjauan suatu masalah.
 - b. Pengutipan tidak merugikan kepentingan yang wajar UIN Suska Riau.
2. Dilarang mengumumkan dan memperbanyak sebagian atau seluruh karya tulis ini dalam bentuk apapun tanpa izin UIN Suska Riau.

DAFTAR ISI

LEMBAR PERSETUJUAN	
LEMBAR PENGESAHAN	
ABSTRAK	i
KATA PENGANTAR	ii
DAFTAR ISI	vi
DAFTAR GAMBAR	viii
DAFTAR TABEL	ix
DAFTAR LAMPIRAN	x
BAB I PENDAHULUAN	
1.1 Latar Belakang	1
1.2 Rumusan Masalah	7
1.3 Tujuan Penulisan.....	7
1.4 Manfaat Penulisan.....	7
1.5 Metode Penelitian	8
1.6 Sistematika Penulisan	9
BAB II GAMBARAN UMUM PERUSAHAAN	
2.1. Profil Dan Sejarah Singkar Rotte Bakery	11
2.2. Visi Dan Misi Rotte Bakery.....	15
2.3. Pilar Rotte Bakery.....	17
2.4. Daftar Outlet Rotte Bakery Dipekanbaru.....	18
2.5. Struktur Organisasi	19
BAB III LANDASAN TEORI DAN PRAKTEK	
3.1. Landasan Teori.....	22
3.1.1. Pengertian Akuntansi Syariah	22
3.1.2. Pengertian Bagi Hasil.....	24
3.1.3. Pengertian Mudharabah.....	26
3.1.4. Jenis Jenis Mudharabah.....	28
3.1.5. Sumber Hukum Mudharabah	29

Hak Cipta Dilindungi Undang-Undang

1. Dilarang mengutip sebagian atau seluruh karya tulis ini tanpa mencantumkan dan menyebutkan sumber:
 - a. Pengutipan hanya untuk kepentingan pendidikan, penelitian, penulisan karya ilmiah, penyusunan laporan, penulisan kritik atau tinjauan suatu masalah.
 - b. Pengutipan tidak merugikan kepentingan yang wajar UIN Suska Riau.
2. Dilarang mengumumkan dan memperbanyak sebagian atau seluruh karya tulis ini dalam bentuk apapun tanpa izin UIN Suska Riau.

3.1.6. Rukun Dan Syarat Mudharabah	31
3.1.7. Berakhirnya Mudharabah.....	34
3.1.8. Pembagian Hasil Usaha Mudharabah	35
3.1.9. Bagi hasil untuk akad mudharabah musytarakah	37
3.1.10. Perlakuan akuntansi (PSAK 105) untuk pemilik dana	40
3.1.11. Perlakuan akuntansi (PSAK 105) untuk pengelola dana.....	44
3.2. Praktek	49
3.2.1. Penerapan Bagi Hasil Pada Rotte Bakery Soerkarno Hatta Pekanbaru.....	49
3.2.2. Pehitungan dan pencacatan Bagi Hasil Pada Rotte Bakery Soekarno Hatta Pekanbaru	51
BAB IV PENUTUP	
4.1. Kesimpulan	56
4.2. Saran	57

DAFTAR PUSTAKA

LAMPIRAN

DAFTAR RIWAYAT HIDUP

DAFTAR GAMBAR

Gambar	Halaman
2. Struktur Organisasi Rotte Bakery	21
3. Skema Mudharabah	27

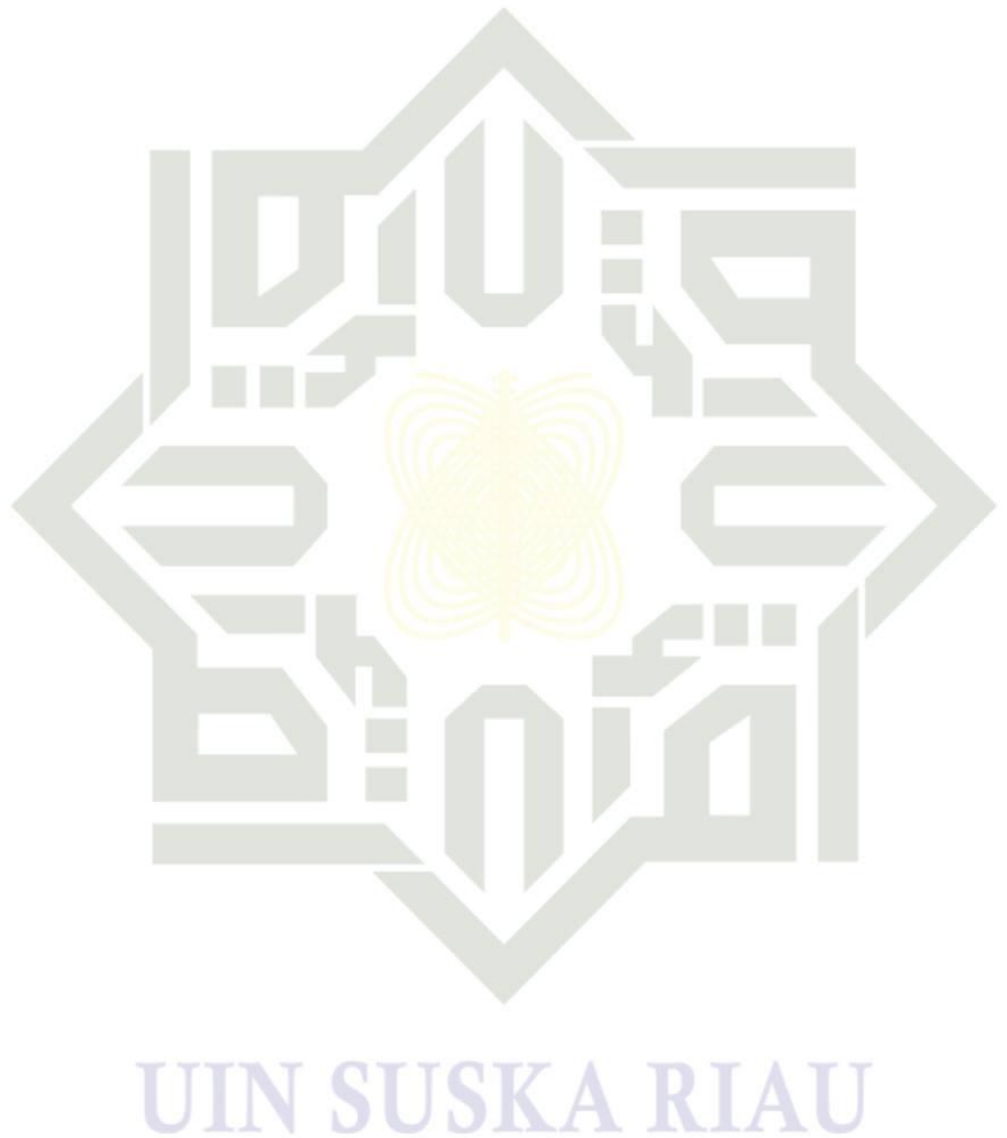

Hak Cipta Dilindungi Undang-Undang

1. Dilarang mengutip sebagian atau seluruh karya tulis ini tanpa mencantumkan dan menyebutkan sumber:
 - a. Pengutipan hanya untuk kepentingan pendidikan, penelitian, penulisan karya ilmiah, penyusunan laporan, penulisan kritik atau tinjauan suatu masalah.
 - b. Pengutipan tidak merugikan kepentingan yang wajar UIN Suska Riau.
2. Dilarang mengumumkan dan memperbanyak sebagian atau seluruh karya tulis ini dalam bentuk apapun tanpa izin UIN Suska Riau.

DAFTAR TABEL

Tabel	Halaman
2. Nama Roti dan Harga Roti pada Rotte Bakery	13
3. Laporan Bagi Hasil Rotte Bakery Soekarno Hatta Pekanbaru	51

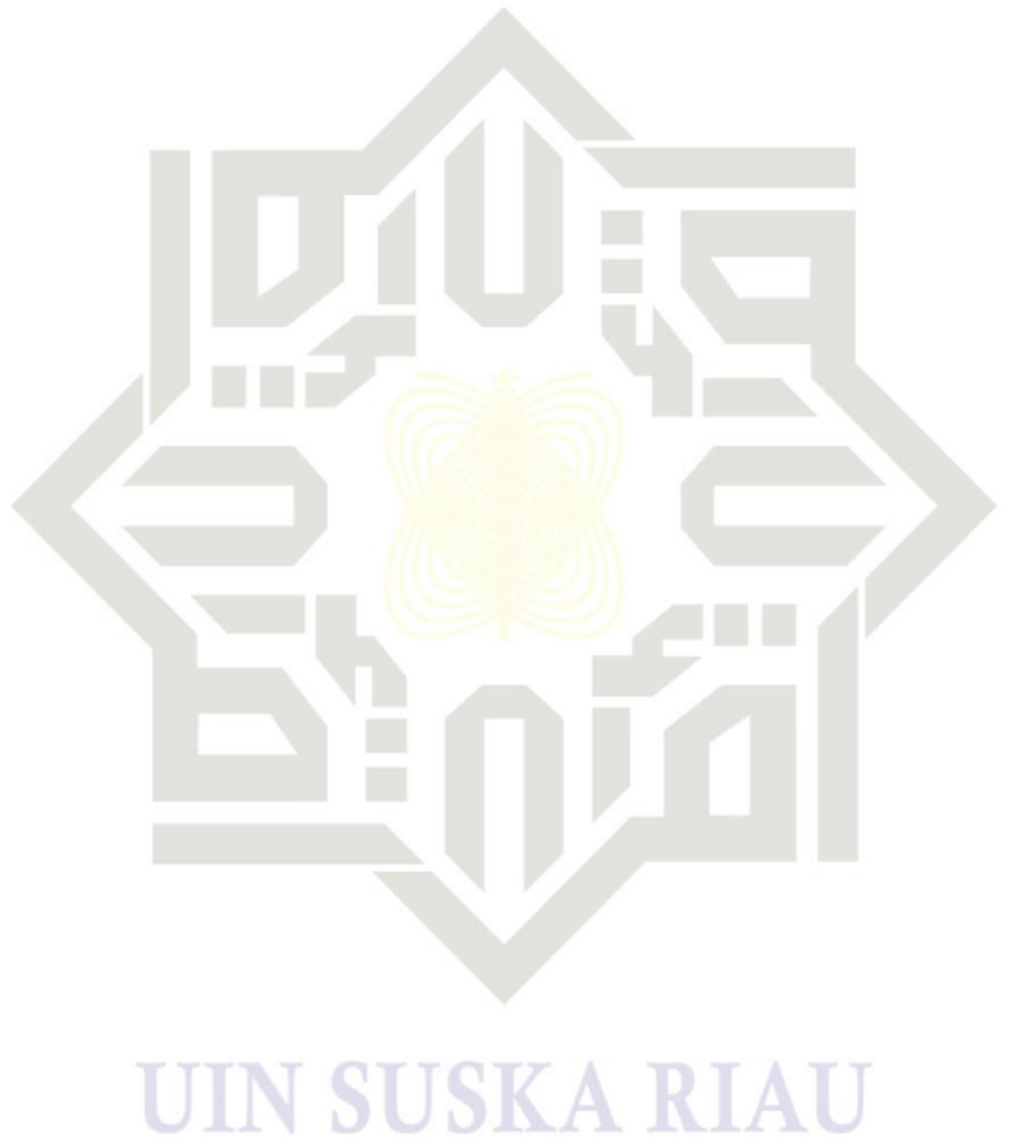

Hak Cipta Dilindungi Undang-Undang

1. Dilarang mengutip sebagian atau seluruh karya tulis ini tanpa mencantumkan dan menyebutkan sumber:
 - a. Pengutipan hanya untuk kepentingan pendidikan, penelitian, penulisan karya ilmiah, penyusunan laporan, penulisan kritik atau tinjauan suatu masalah.
 - b. Pengutipan tidak merugikan kepentingan yang wajar UIN Suska Riau.
2. Dilarang mengumumkan dan memperbanyak sebagian atau seluruh karya tulis ini dalam bentuk apapun tanpa izin UIN Suska Riau.

DAFTAR LAMPIRAN

1. Hasil Wawancara	A-1
1. Laporan Bagi Hasil Rotte Bakery Soekarno Hatta Pekanbaru	B-1
1. Laporan Posisi Keuangan Rotte Bakery Soekarno Hatta Pekanbaru.....	C-1
1. Laporan Laba Rotte Bakery Soekarno Hatta Pekanbaru	D-1
1. Surat Persetujuan Penelitian Rotte Bakery Pekanbaru	E-1

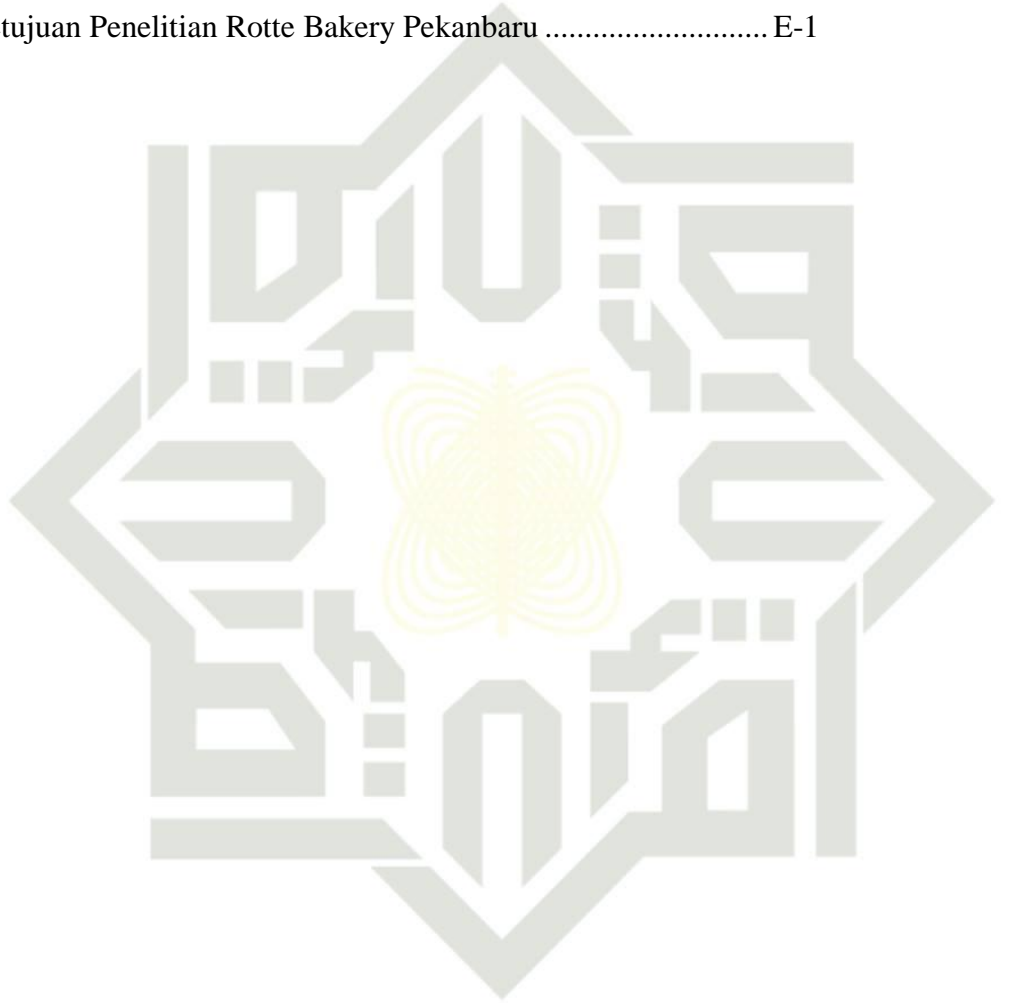

UIN SUSKA RIAU

Hak Cipta Dilindungi Undang-Undang

1. Dilarang mengutip sebagian atau seluruh karya tulis ini tanpa mencantumkan dan menyebutkan sumber:
 - a. Pengutipan hanya untuk kepentingan pendidikan, penelitian, penulisan karya ilmiah, penyusunan laporan, penulisan kritik atau tinjauan suatu masalah.
 - b. Pengutipan tidak merugikan kepentingan yang wajar UIN Suska Riau.
2. Dilarang mengumumkan dan memperbanyak sebagian atau seluruh karya tulis ini dalam bentuk apapun tanpa izin UIN Suska Riau.

Hak Cipta Dilindungi Undang-Undang

1. Dilarang mengutip sebagian atau seluruh karya tulis ini tanpa mencantumkan dan menyebutkan sumber:
 - a. Pengutipan hanya untuk kepentingan pendidikan, penelitian, penulisan karya ilmiah, penyusunan laporan, penulisan kritik atau tinjauan suatu masalah.
 - b. Pengutipan tidak merugikan kepentingan yang wajar UIN Suska Riau.
2. Dilarang mengumumkan dan memperbanyak sebagian atau seluruh karya tulis ini dalam bentuk apapun tanpa izin UIN Suska Riau.

BAB I

PENDAHULUAN

1.1 Latar Belakang

Perkembangan industri tidak terlepas dari adanya penemuan teknologi dan tuntutan efisiensi. Disisi lain industrialisasi digadang-gadang sebagai salah satu jalan perluasan lapangan pekerjaan. Di Indonesia perluasan lapangan pekerjaan ini tidak dapat tawar lagi karena masih banyaknya pengangguran di Indonesia. Para penerus bangsa dituntut untuk tidak hanya menjadi pekerja setelah lulus sekolah tetapi bisa menciptakan lapangan pekerjaan.

Agama Islam memiliki perspektif yang luar biasa dibanding dengan berbagai agama samawi lainnya. Islam memberikan ruang yang cukup demikian luas dan menganggap penting kerja yang produktif. Islam dalam kehidupan bersifat *komprehensif* dan *universal* yang mengatur semua aspek kehidupan, baik sosial, ekonomi, politik maupun kehidupan yang bersifat spiritual. Islam bersifat *komprehensif* artinya yang mengatur semua aspek kehidupan manusia, baik aqidah, akhlak maupun muamalah. Sedangkan Islam bersifat *universal* artinya diterapkan bagi semua manusia dalam setiap waktu dan tempat sampai datang hari kiamat.

Islam sangat menganjurkan pemeluknya untuk berusaha, termasuk melakukan kegiatan-kegiatan bisnis. Yang sangat jelas disebutkan dalam al-Quran dalam surat Al-Jumuah ayat 10 yang artinya Apabila telah ditunaikan shalat, maka bertebaranlah kamu di muka bumi; dan carilah karunia Allah dan ingatlah Allah sebanyak-banyaknya supaya kamu beruntung. Jadi manusia, harus



bertanggung jawab dan harus memikul semua konsekuensi aksi dan transaksinya selama di dunia, di akhirat kelak.

Semenjak munculnya ekonomi islam di indonesia pada era modern ini, terutama pasca kemunculan Bank Muamalat Indonesia. Pada tubuh umat islam indonesia seolah muncul sebuah pelaksanaan akan ekonomi islam. Bisnis lembaga keuangan berlabel syariah mulai serempak bermunculan dimana-mana. Seiring dengan pertumbuhan itu, penerapan prinsip-prinsip syariah islam tidak hanya pada lembaga keuangan, akan tetapi juga merambah pada bisnis-bisnis umum lainnya.

Memang terkadang keinginan kuat sebuah perusahaan memiliki citra islami, adalah sebuah keinginan spiritual, namun tidak menutup kemungkinan ada pihak yang tentunya mengharapkan dengan adanya pencitraan. Dimana mampu menyedot pengunjung karena telah diterapkannya perusahaan berbudaya islam. Sehingga perusahaan di anggap mampu memberikan pelayanan yang dianggap lebih baik yang mampu menjadi nilai tambah bagi pasar.

Akan tetapi keinginan mulia tersebut, terkadang mengecewakan. slogan-slogan terbaik menjadi sebuah faktor spirit dan cerminan kinerja, ternyata menjadi sebuah kata- kata mutiara yang berlalu saja. Jika tidak di manajemen dengan baik, budaya idealisme perusahaan hanya akan menjadi cerita saja. Maka, dibutuhkanlah upaya untuk mewujudkannya.

Membedakan perusahaan islam, dan perusahaan non islam paling tidak ada empat hal yang menjadi perhatian khusus. Empat hal yang harus diperhatikan itu adalah akad kerja samanya didasarkan pada prinsip-prinsip islam, diatur dengan mekanisme produksi islami, pencatatan dan kebijakan akuntansi

Hak Cipta Dilindungi Undang-Undang

1. Dilarang mengutip sebagian atau seluruh karya tulis ini tanpa mencantumkan dan menyebutkan sumber:

- a. Pengutipan hanya untuk kepentingan pendidikan, penelitian, penulisan karya ilmiah, penyusunan laporan, penulisan kritik atau tinjauan suatu masalah.
- b. Pengutipan tidak merugikan kepentingan yang wajar UIN Suska Riau.

2. Dilarang mengumumkan dan memperbanyak sebagian atau seluruh karya tulis ini dalam bentuk apapun tanpa izin UIN Suska Riau.



keuangannya berbasis prinsip islam dan budaya perusahaan yang tercermin dalam performa perusahaan menunjukkan citra keislaman.

Kerjasama dalam islam (*syirkah*) adalah kerja sama antara dua orang atau lebih dalam hal pemodalannya, keterampilan dan kepercayaan dalam usaha tertentu dengan pembagian keuntungan berdasarkan bagi hasil (*nisbah*). Sistem bagi hasil merupakan sistem dimana dilakukannya perjanjian atau ikatan bersama di dalam melakukan kegiatan usaha. Di dalam usaha tersebut, adanya pembagian hasil atas keuntungan yang akan didapat antara kedua belah pihak atau lebih.

Industri *Bakery* saat ini mengalami pertumbuhan dan perkembangan dengan sangat baik. Hal ini dipicu oleh meningkatnya populasi kelas menengah, pendapatan kelompok muda yang semakin tinggi, dan berubahnya pola konsumsi masyarakat yang mengadopsi gaya hidup perkotaan dan kebarat-baratan. Sehingga, produk bakery menjadi makanan yang tidak bisa dilepaskan dari masyarakat Indonesia.

Rotte Bakery adalah perusahaan dagang yang menjual berbagai jenis roti. Yang menjadikan islam sebagai landasan dalam berbisnis.. Untuk mewujudkan perusahaan yang berlandaskan islam, maka rotte bakery menggunakan sistem bagi hasil sesuai syariah islam. Rotte bakery menggunakan sistem bagi hasil mudharabah dalam menjalankan usahanya.

Standar akuntansi keuangan syariah (SAK Syariah) merupakan pedoman dalam melakukan praktek akuntansi dimana uraian materi didalamnya mencakup semua aspek yang berkaitan dengan akuntansi, yang berbasis pada konsep-konsep akuntansi umum yang disesuaikan dengan konsep syariah (IAI, 2019). Saat ini

Hak Cipta Dilindungi Undang-Undang

© Hak Cipta milik UIN Suska Riau

State Islamic University of Sultan Saif Kasim Riau

1. Dilarang mengutip sebagian atau seluruh karya tulis ini tanpa mencantumkan dan menyebutkan sumber:

- a. Pengutipan hanya untuk kepentingan pendidikan, penelitian, penulisan karya ilmiah, penyusunan laporan, penulisan kritik atau tinjauan suatu masalah.
- b. Pengutipan tidak merugikan kepentingan yang wajar UIN Suska Riau.

2. Dilarang mengumumkan dan memperbanyak sebagian atau seluruh karya tulis ini dalam bentuk apapun tanpa izin UIN Suska Riau.



Hak Cipta Dilindungi Undang-Undang

sebagai pemilik IAI telah mengeluarkan PSAK No.105 yang mengatur tentang akuntansi mudharabah. PSAK No.105 merupakan pernyataan standar akuntansi keuangan yang diterapkan untuk entitas yang melakukan transaksi mudharabah baik sebagai pemilik dan (*shahibul maal*) maupun pengelola dana (*mudharib*). Pernyataan ini berisi definisi, karakteristik, tujuan, prinsip pembagian hasil transaksi mudharabah dan bertujuan untuk mengatur pengakuan, pengukuran, penyajian, dan pengungkapan transaksi mudharabah.

PSAK No.105 berguna sebagai pedoman apakah entitas bisnis tersebut telah menjalankan transaksi mudharabah sesuai dengan peraturan syariah dan prinsip-prinsip syariah. Dalam menerapkan bagi hasil mudharabah seharusnya Rotte Bakery sudah mengikuti pedoman- pedoman akuntansi syariah yang ada, tetapi belum diketahui sejauh mana penerapan bagi hasil mudharabah yang di terapkan rotte bakery. Mudharabah menurut PSAK 105 adalah akad kerja sama usaha antara dua pihak dimana pihak pertama (pemilik dana) menyediakan seluruh dana, sedangkan pihak kedua (pengelola dana) bertindak selaku pengelola. Kemudian jika usaha mendapatkan keuntungan, keuntungan tersebut dibagi di antara mereka sesuai kesepakatan sedangkan kerugian finansial hanya ditanggung oleh pemilik dana. Entitas dapat bertindak baik sebagai pemilik dana atau pengelola dana.

Kerja sama *mudharabah* dapat memberikan keringanan kepada manusia. Terkadang ada sebagian orang yang memiliki harta, tetapi tidak mampu untuk membuatnya menjadi produktif. Terkadang pula, ada orang yang tidak memiliki harta tetapi ia mempunyai kemampuan untuk memproduktifkannya sehingga

1. Dilarang mengutip sebagian atau seluruh karya tulis ini tanpa mencantumkan dan menyebutkan sumber:
 - a. Pengutipan hanya untuk kepentingan pendidikan, penelitian, penulisan karya ilmiah, penyusunan laporan, penulisan kritik atau tinjauan suatu masalah.
 - b. Pengutipan tidak merugikan kepentingan yang wajar UIN Suska Riau.
2. Dilarang mengumumkan dan memperbanyak sebagian atau seluruh karya tulis ini dalam bentuk apapun tanpa izin UIN Suska Riau.



dengan akad *mudharabah* kedua belah pihak dapat mengambil manfaat dari kerja sama yang terbentuk. Pemilik dana mendapatkan manfaat dengan pengalaman pengelola dana, sedangkan pengelola dana dapat memperoleh manfaat dengan harta sebagai modal. Dengan demikian, dapat tercipta kerja sama antara modal dan kerja, sehingga dapat tercipta kemaslahatan dan kesejahteraan umat.

Kerja sama bagi hasil *mudharabah* merupakan suatu transaksi yang berdasarkan kepercayaan. Kepercayaan merupakan unsur terpenting dalam *mudharabah*, yaitu kepercayaan dari pemilik dana kepada pengelola dana. Kepercayaan ini penting karena pemilik dana pemilik tidak boleh ikut campur dalam manajemen perusahaan atau proyek yang dibiayai dari dana dengan pemilik dana tersebut. Kecuali sebatas memberikan saran-saran dan pengawasan pada pengelola dana.

Jika dari pengelolaan dana *mudharabah* menghasilkan keuntungan, maka porsi jumlah bagi hasil untuk pemilik dana dan pengelola dana ditentukan berdasarkan nisbah yang disepakati dari hasil usaha yang diperoleh selama periode akad. Jika terjadi kerugian bukan akibat dari kesalahan pengelola maka, kerugian di tanggung oleh pemilik dana. Dalam pelaksanaan kerja sama *mudharabah* terdapat rukun dan syarat yang harus dipenuhi oleh pengusaha.

Kini, Rotte Bakery sudah memiliki total 40 cabang diantaranya 27 cabang tersebar di Riau dan 8 cabang di daerah Jabodetabek serta 5 cabang di medan dalam waktu yang cukup cepat. Rotte bakery akan terus mengembangkan sayapnya ke seluruh wilayah kota di indonesia. rotte bakery bertekad membantu masyarakat mendapatkan produk bakery yang berkualitas, enak, murah dan

Hak Cipta Dilindungi Undang-Undang

1. Dilarang mengutip sebagian atau seluruh karya tulis ini tanpa mencantumkan dan menyebutkan sumber:

- a. Pengutipan hanya untuk kepentingan pendidikan, penelitian, penulisan karya ilmiah, penyusunan laporan, penulisan kritik atau tinjauan suatu masalah.
- b. Pengutipan tidak merugikan kepentingan yang wajar UIN Suska Riau.

2. Dilarang mengumumkan dan memperbanyak sebagian atau seluruh karya tulis ini dalam bentuk apapun tanpa izin UIN Suska Riau.



mudah didapat. Rotte bakery menjadikan produk bakery tidak menjadi barang mahal lagi, yang selalu bisa dirasakan masyarakat dari semua kalangan.

Berdasarkan pada kontrak kerja sama dengan akad mudharabah pada rotte bakery untuk mendirikan cabang usaha Rotte bakery. Setoran dana awal kurang lebih sebesar Rp 100.000.000 diberikan oleh 10 orang investor yang dianggap menjadi kesatuan shahibul maal (pemilik dana). 10 investor tersebut menjadi pihak pertama yang mengikutsertakan modal uang ke dalam usaha sehingga mendapatkan laba sesuai persentase nisbah yang disepakati. Rotte bakery menggunakan sistem bagi hasil mudharabah, seharusnya disesuaikan dengan standar akuntansi syariah yang tertera dalam PSAK No.105. Sehingga perlakuan akuntansi terhadap transaksi mudharabah tersebut telah diatur mengenai pengakuan, pengukuran, penyajian dan pengungkapan nya.

Masalahnya, laporan bagi hasil yang dilaporkan rotte bakery hanya untuk memperlihatkan bagaimana rotte bakery melakukan perhitungan bagi hasil mudharabah dan memperlihatkan seberapa besar porsi keuntungan yang akan diperoleh oleh pemilik dana dan pengelola dana. Sedangkan dalam pencatatan transaksi mudharabah, rotte bakery tidak berpedoman pada standar akuntansi syariah, tetapi menggunakan standar akuntansi yang berlaku umum.

Berdasarkan fenomena di atas, peneliti tertarik untuk mengetahui penerapan sistem bagi hasil mudharabah yang dilaksanakan oleh Rotte Bakery Pekanbaru. Oleh sebab itu penulis mengambil judul “**Analisis Penerapan Bagi Hasil Usaha Syariah Pada Rotte Bakery Pekanbaru**”.

Hak Cipta Dilindungi Undang-Undang

1. Dilarang mengutip sebagian atau seluruh karya tulis ini tanpa mencantumkan dan menyebutkan sumber:

- a. Pengutipan hanya untuk kepentingan pendidikan, penelitian, penulisan karya ilmiah, penyusunan laporan, penulisan kritik atau tinjauan suatu masalah.
- b. Pengutipan tidak merugikan kepentingan yang wajar UIN Suska Riau.

2. Dilarang mengumumkan dan memperbanyak sebagian atau seluruh karya tulis ini dalam bentuk apapun tanpa izin UIN Suska Riau.

Hak Cipta Dilindungi Undang-Undang

1.2 Hak cipta milik UIN Suska Riau

1.3

Rumusan Masalah

Berdasarkan uraian latar belakang di atas, maka rumusan masalah penelitian ini adalah:

Bagaimanakah penerapan akad bagi hasil mudharabah yang diterapkan rotte bakery pekanbaru?

Apakah perhitungan dan pencatatan bagi hasil mudharabah yang diterapkan rotte bakery pekanbaru telah sesuai dengan Pernyataan Standar akuntansi Keuangan (PSAK) No. 105?"

1.4 Tujuan Penulisan

Adapun tujuan dari penulisan tugas akhir ini adalah untuk mengetahui penerapan sistem bagi hasil mudharabah yang diterapkan oleh Rotte Bakery dalam menjalankan bisnisnya.

1.4. Manfaat Penulisan

Setelah terselesaikannya laporan ini diharapkan dapat memberikan manfaat, yaitu:

Manfaat teoritis penelitian karya ilmiah ini diharapkan dapat membantu untuk lebih memahami konsep bagi hasil dalam prinsip islam, terutama bagi hasil mudharabah dalam menjalankan bisnis.

Penulisan karya ilmiah ini dalam perkembangan ilmu pengetahuan, penelitian ini dapat memberikan pengetahuan tentang bagi hasil mudharabah, serta acuan dan pertimbangan bagi penelitian selanjutnya,

1. Dilarang mengutip sebagian atau seluruh karya tulis ini tanpa mencantumkan dan menyebutkan sumber:
 - a. Pengutipan hanya untuk kepentingan pendidikan, penelitian, penulisan karya ilmiah, penyusunan laporan, penulisan kritik atau tinjauan suatu masalah.
 - b. Pengutipan tidak merugikan kepentingan yang wajar UIN Suska Riau.
2. Dilarang mengumumkan dan memperbanyak sebagian atau seluruh karya tulis ini dalam bentuk apapun tanpa izin UIN Suska Riau.



Hak Cipta Dilindungi Undang-Undang

1. Dilarang mengutip sebagian atau seluruh karya tulis ini tanpa mencantumkan dan menyebutkan sumber:
 - a. Pengutipan hanya untuk kepentingan pendidikan, penelitian, penulisan karya ilmiah, penyusunan laporan, penulisan kritik atau tinjauan suatu masalah.
 - b. Pengutipan tidak merugikan kepentingan yang wajar UIN Suska Riau.
2. Dilarang mengumumkan dan memperbanyak sebagian atau seluruh karya tulis ini dalam bentuk apapun tanpa izin UIN Suska Riau.

© Hak cipta milik UIN Suska Riau
State Islamic University of Sultan Syarif Kasim Riau

Manfaat Praktis penelitian karya ilmiah ini diharapkan dapat menjadi bahan pertimbangan serta acuan bagi Rotte Bakery Pekanbaru dalam menerapkan sistem bagi hasil mudharabah

Metode Penelitian

Dalam melakukan penelitian yang berhubungan dengan tugas akhir, metode yang digunakan adalah sebagai berikut :

1. Lokasi Penelitian

Adapun penelitian ini berlokasi di kantor pusat Rotte bakery di Jalan Bukit Barisan kompleks Ruko Bukit Garden Residence No. 6 Tangkerang Timur Pekanbaru. Penelitian dilakukan langsung di kantor pusat karena semua data cabang yang penulis butuhkan terdapat di kantor pusat Rotte Bakery Pekanbaru

2. Jenis Data

Jenis dan sumber data yang penulis kumpulkan dalam penelitian dapat dikelompokkan atas dua bagian yaitu:

- a. Data Primer, yaitu data yang diperoleh atau dikumpulkan oleh orang yang melakukan penelitian atau yang bersangkutan yang memerlukannya secara langsung dari tempat penelitian. Dalam penelitian ini data primer bersumber dari Manager dan direktur keuangan Rotte Bakery yang menjadi responden peneliti.
- b. Data Sekunder yaitu data yang diperoleh atau dikumpulkan dari sumber-sumber yang telah ada. Data itu biasanya diperoleh dari perpustakaan

atau dari laporan-laporan peneliti terdahulu. Data sekunder disebut juga data tersedia.

Teknik Pengumpulan Data

- a. Observasi, yaitu penulis mengadakan penelitian terhadap objek penelitian dilokasi penelitian guna memperoleh data dan informasi.
- b. Wawancara, yaitu penulis melakukan wawancara langsung kepada pihak-pihak yang berhubungan dengan penelitian ini.
- c. Dokumentasi, yaitu berupa file-file, dokumen atau modul dari perusahaan yang dapat dijadikan pedoman, acuan dan bukti-bukti yang berkaitan dengan penulisan ini.

4. Analisis Data

Dalam menganalisis data yang dikumpulkan, penulis menggunakan metode Deskriptif yaitu membahas data yang ada kemudian menganalisis data dengan membandingkan kenyataan pada bagian dengan teori yang telah dipelajari kemudian dari analisis ini ditarik kesimpulan dan saran-saran yang diharapkan dimasa yang akan datang.

1.6 Sistematika Penulisan

Untuk mempermudah menganalisis setiap masalah, penulis akan menguraikan sistematika pembahasan yang merupakan suatu gambaran mengenai pembahasan penyusunan dan perincian isi dari paper ini. Secara garis besar pembahasan dan penyusunan paper ini dibagi dalam 4 bab yaitu sebagai berikut:

Hak Cipta Dilindungi Undang-Undang

1. Dilarang mengutip sebagian atau seluruh karya tulis ini tanpa mencantumkan dan menyebutkan sumber:
 - a. Pengutipan hanya untuk kepentingan pendidikan, penelitian, penulisan karya ilmiah, penyusunan laporan, penulisan kritik atau tinjauan suatu masalah.
 - b. Pengutipan tidak merugikan kepentingan yang wajar UIN Suska Riau.
2. Dilarang mengumumkan dan memperbanyak sebagian atau seluruh karya tulis ini dalam bentuk apapun tanpa izin UIN Suska Riau.



Hak Cipta Dilindungi Undang-Undang

BAB I

: PENDAHULUAN

Bab ini akan membahas tentang Latar Belakang Masalah, Perumusan Masalah, Tujuan dan Manfaat Penelitian, Metodologi Penelitian dan Sistematika Penelitian.

BAB II

: GAMBARAN UMUM

Bab ini menjelaskan tentang Profil dan Sejarah Singkat Rotte Bakery, Visi dan Misi Rotte Bakery, Pilar Rotte Bakery, Daftar Outlet Rotte Bakery Di Pekanbaru, Srtuktur Organisasi Rotte Bakery Pekanbaru.

BAB III

: TINJAUAN TEORI DAN PRAKTEK

Bab ini menjelaskan hal-hal yang berkaitan dengan Akuntansi Syariah, Bagi Hasil, Akad Mudharabah, PSAK No.105. baik secara teori maupun secara praktek pada Rotte Bakery .

BAB IV

: PENUTUP

Bab ini penulis akan menguraikan tentang Kesimpulan dan Saran-saran dari hasil penelitian yang penulis lakukan pada Rotte Bakery Pekanbaru.

© Hak cipta milik UIN Suska Riau

State Islamic University of Sultan Syarif Kasim Riau

UIN SUSKA RIAU

1. Dilarang mengutip sebagian atau seluruh karya tulis ini tanpa mencantumkan dan menyebutkan sumber:
 - a. Pengutipan hanya untuk kepentingan pendidikan, penelitian, penulisan karya ilmiah, penyusunan laporan, penulisan kritik atau tinjauan suatu masalah.
 - b. Pengutipan tidak merugikan kepentingan yang wajar UIN Suska Riau.
2. Dilarang mengumumkan dan memperbanyak sebagian atau seluruh karya tulis ini dalam bentuk apapun tanpa izin UIN Suska Riau.



Hak Cipta Dilindungi Undang-Undang

1. Dilarang mengutip sebagian atau seluruh karya tulis ini tanpa mencantumkan dan menyebutkan sumber:
 - a. Pengutipan hanya untuk kepentingan pendidikan, penelitian, penulisan karya ilmiah, penyusunan laporan, penulisan kritik atau tinjauan suatu masalah.
 - b. Pengutipan tidak merugikan kepentingan yang wajar UIN Suska Riau.
2. Dilarang mengumumkan dan memperbanyak sebagian atau seluruh karya tulis ini dalam bentuk apapun tanpa izin UIN Suska Riau.

BAB II

GAMBARAN UMUM PERUSAHAAN

2.1 Profil dan Sejarah Singkat Usaha Rotte Bakery

PT Rotte Ragam Rasa merupakan sebuah perusahaan yang bergerak dibidang produsen roti dengan merk Rotte Bakery. Seluruh produk rotte bakery telah terdaftar melalui Badan BPOM Indonesia dan memperoleh sertifikat halal yang dikeluarkan oleh Majelis Ulama Indonesia.

Usaha Rotte Bakery berdiri pada tahun 2015 lalu, yang didirikan oleh Bapak Syafrizal Abdul Rasyid. Sebelum membuka Rotte Bakery beliau sudah memiliki usaha kue kering yang bernama Kampung Cookies yang berdiri sejak tahun 2007. Seiring jalan nya waktu, karena sifat kue kering itu tahunan yang dijual pada bulan Ramadhan menjelang hari raya Idul Fitri, maka produksi hanya sekali setahun saja. Jadi, mesin yang ada menjadi tidak terpakai karena harus menunggu tahun berikutnya, untuk kembali mulai beroperasi, dan begitu juga dengan ruko yang ditempatib.

Kemudian Bapak Syafrizal mulai berpikir untuk berdagang dengan sifat haram dan masuklah ke dunia bakery. Ditahun 2015 memulai Rotte Bakery dengan berjualan donat, dititipkan ke warung-warung menggunakan jasa sales. Dengan sistem tersebut kurang menguntungkan. Awal tahun 2016, Pak Syafrizal mengubah sistemnya, menjadi sistem outlet seperti sekarang ini.

Pada tanggal 8 Januari 2016 awalnya Rotte Bakery berdiri dengan sistem outlet. Seiring berjalan nya waktu sekitar setahun lebih Rotte Bakery, kemudian menggunakan sistem kemitraan untuk membuka cabang-cabang baru. Pada saat



Rotte Bakery sudah memiliki total 40 cabang di antaranya 27 cabang tersebar di Riau, 5 cabang di kota medan dan 8 cabang di daerah Jabodetabek. Setiap outlet memiliki sekitar 10 investor.

Rotte Bakery hadir melayani masyarakat untuk menghadirkan berbagai varian roti berkualitas dengan harga yang terjangkau dan dengan rasa yang terbaik. Karena selama ini bakery itu hanya bisa dinikmati oleh kalangan menengah keatas dan biasanya bakery selama ini juga harganya relatif mahal. Jadi, dengan hadir nya Rotte Bakery di masyarakat produk bakery bisa dinikmati oleh semua kalangan baik kalangan menengah kebawah maupun menengah keatas.

Rotte Bakery perusahaan yang berbasis Islam. Perusahaan ingin seluruh tim spiritualnya meningkat, ibadahnya meningkat. Ketika suara adzan berkumandang para tim Rotte Bakery atau yang sering disingkat ROTTEAM harus segera melaksanakan tugas nya sebagai seorang Muslim untuk sholat dan khusus untuk laki-laki harus bergegas ke Masjid untuk shalat berjama'ah. Untuk sistem penggajian yang selama ini diterapkan banyak perusahaan dengan standar UMR maka Rotte Bakery tidak menerapkan itu, Rotte Bakery sendiri menerapkan sistem bagi hasil sesuai dengan prinsip syariah guna untuk mensejahterakan kehidupan tim. Sistem bagi hasil ini juga diterapkan untuk investor.

Keuntungan Rotte Bakery juga di alokasikan 20% untuk kegiatan sosial seperti membantu kaum Dhuafah, anak yatim, fakir miskin, membangun Masjid, membangun pesantren gratis, rumah sakit gratis dan lain sebagainya. yang di kelola oleh Yayasan Rotte Indonesia Mulia. Selain bekerja, perusahaan ingin juga

Hak Cipta Dilindungi Undang-Undang

1. Dilarang mengutip sebagian atau seluruh karya tulis ini tanpa mencantumkan dan menyebutkan sumber:

- a. Pengutipan hanya untuk kepentingan pendidikan, penelitian, penulisan karya ilmiah, penyusunan laporan, penulisan kritik atau tinjauan suatu masalah.
- b. Pengutipan tidak merugikan kepentingan yang wajar UIN Suska Riau.

2. Dilarang mengumumkan dan memperbanyak sebagian atau seluruh karya tulis ini dalam bentuk apapun tanpa izin UIN Suska Riau.

beramal untuk orang yang membutuhkan. Sehingga secara tidak langsung berbelanja di Rotte Bakery, pelanggan Rotte berbelanja sambil beramal. Usaha Rotte Bakery ini berpusat di jalan Bukit Barisan Kompleks Ruko Bukit Garden Residence No. 6 Tangkerang Timur Pekanbaru. Jam Operasional Rotte Bakery dimulai jam 06.00 pagi sampai dengan jam 22.00 malam. Rotte Bakery sudah mendapatkan izin usaha P-IRT No. 206141010358-19 dan sudah bersertifikasi Halal dari MUI.22.

Usaha Rotte Bakery terdiri dari delapan kategori Cake, Donat, Fit-O, Gandum, Roti Manis, Pillow, Tawar, Selai dan Isian. Dengan 90 varian sebagai berikut:

Tabel 2.1: Daftar Nama Roti Dan Harga Roti Pada Rotte Bakery

NO	Nama Roti	Harga Roti
1	Almond Durian	Rp. 5.500,-
2	Banana Cheese Cho. Chip	Rp. 5.500,-
3	Banana Meses Mexicana	Rp. 5.500,-
4	Butter Coffe	Rp. 5.500,-
5	Butter Vanilla Coconut	Rp. 5.500,-
6	Beef Fllos	Rp. 6.600,-
7	Cheese Custard Bun	Rp. 5.500,-
8	Cheese Stick Almond	Rp. 6.600,-
9	Chicken Fllos Spicy	Rp. 7.700,-
10	Chicken Fllos Sweet	Rp. 7.700,-
11	Cheese Fllos	Rp. 4.400
12	Coklat and Coklat	Rp. 5.500,-
13	Coklat Fllos	Rp. 4.400,-
14	Coklat Milo	Rp. 5.500,-
15	Coklat Oreo	Rp. 6.600,-
16	Coklat Special	Rp. 5.500,-
17	Coklat Strusel	Rp. 5.500,-
18	Cream Cheese Filling	Rp. 5.500,-
19	Double Bun Blueberry	Rp. 5.500,-

Hak Cipta Dilindungi Undang-Undang

1. Dilarang mengutip sebagian atau seluruh karya tulis ini tanpa mencantumkan dan menyebutkan sumber:

- Pengutipan hanya untuk kepentingan pendidikan, penelitian, penulisan karya ilmiah, penyusunan laporan, penulisan kritik atau tinjauan suatu masalah.
- Pengutipan tidak merugikan kepentingan yang wajar UIN Suska Riau.

2. Dilarang mengumumkan dan memperbanyak sebagian atau seluruh karya tulis ini dalam bentuk apapun tanpa izin UIN Suska Riau.

20	Double Bun Strawberry	Rp. 5.500,-
21	Durian Filling	Rp. 5.500,-
22	Egg Bun	Rp. 6.600,-
23	Fit-O Coffe	Rp. 5.500,-
24	Fit-O Vanilla	Rp. 6.600,-
25	Hot Sausage	Rp. 6.600,-
26	Mex Cheese Bun	Rp. 5.500,-
27	Nascup Bun	Rp. 5.500,-
28	Pandan Cheese	Rp. 5.500,-
29	Pisang Coklat	Rp. 5.500,-
30	Pizza Van	Rp. 7.700,-
31	Red Bean Flower	Rp. 5.500,-
32	Rice Cho. Bun	Rp. 5.500,-
33	Sausage Bun	Rp. 6.600,-
34	Sausage Twist	Rp. 5.500,-
35	Sausage Roll	Rp. 5.500,-
36	Strawberry Parmesan	Rp. 5.500,-
37	Classic Tuna Bun	Rp. 6.000,-
38	Vegetable Sausage	Rp. 6.600,-
39	Vla Vanilla Bun	Rp. 5.000,-
40	Abon Roll	Rp. 7.700,-
41	Cheese Roll Bun	Rp. 5.500,-
42	Coklat Roll Bun	Rp. 5.500,-
43	Ball Vanilla Sugar	Rp. 8.800,-
44	Ball Cho. Chip	Rp. 11.000,-
45	Banana Choco Bar	Rp. 8.800,-
46	Black Forrest Sisir	Rp. 13.200,-
47	Blueberry Streusel	Rp. 8.800,-
48	Bread n' Coffe	Rp. 12.100,-
49	Cho. Raischip Bread	Rp. 14.300,-
50	Raispple Sweet	Rp. 13.200,-
51	Milk Cheese	Rp. 15.400,-
52	Red Bean Twist Cho. Chip	Rp. 13.200,-
53	Vanilla Mocca Jumbo	Rp. 13.200,-
54	Sweet Pilar	Rp. 8.800,-
55	Pillow Cheese	Rp. 13.200,-
56	Pillow Cho. Chip	Rp. 9.900,-
57	Pillow Coklat	Rp. 13.200,-
58	Pillow Combi	Rp. 13.200,-

© Hak cipta milik UIN Suska Riau

State Islamic University of Sultan Syarif Kasim Riau

Hak Cipta Dilindungi Undang-Undang

1. Dilarang mengutip sebagian atau seluruh karya tulis ini tanpa mencantumkan dan menyebutkan sumber:
 - a. Pengutipan hanya untuk kepentingan pendidikan, penelitian, penulisan karya ilmiah, penyusunan laporan, penulisan kritik atau tinjauan suatu masalah.
 - b. Pengutipan tidak merugikan kepentingan yang wajar UIN Suska Riau.
2. Dilarang mengumumkan dan memperbanyak sebagian atau seluruh karya tulis ini dalam bentuk apapun tanpa izin UIN Suska Riau.

59	Pillow Kelapa	Rp. 9.900,-
60	Pillow Plain	Rp. 8.800,-
61	Pillow Potato	Rp. 13.200,-
62	Pillow Srikaya	Rp. 13.200,-
63	Pillow Vla	Rp. 13.200,-
64	Tawar Ori	Rp. 11.000,-
65	Tawar Ori Kotak	Rp. 8.800,-
66	Tawar Pandan	Rp. 11.000,-
67	Tawar Pandan Kotak	Rp. 8.800,-
68	Tawar Coklat kotak	Rp. 13.200,-
69	Tawar Marble	Rp. 13.200,-
70	Tawar Marble Kotak	Rp. 11.000,-
71	Tawar Gandum	Rp. 13.200,-
72	Tawar Kotak	Rp. 13.200,-
73	Fit-O Mini	Rp. 2.200,-
74	Coklat Spesial Mini	Rp. 2.750,-
75	Vegetable Mini	Rp. 3.300,-
76	Donat Besar	Rp. 3.300,-
77	Donat Kecil	Rp. 2.200,-
78	Muffin Vanilla Besar	Rp. 11.000,-
79	Muffin Vanilla Kecil	Rp. 6.600,-
80	Muffin Choco Chip	Rp.6. 600,-
81	Muffin Keju	Rp.6. 600,-
82	Brownies	Rp. 38.500,-
83	Bakpia	Rp. 13.000,-
84	Selai Srikaya	Rp. 5.500,-
85	Selai Bella Coklat	Rp. 25.300,-
86	Selai Bella Tiramisu	Rp. 25.300,-
87	Selai Bella Kacang	Rp. 25.300,-
88	Meses Bella	Rp. 6.300,-
89	Bagelan Butter	Rp. 19.800,-
90	Bagelan Kari	Rp. 19.800,-

© Hak cipta milik UIN Suska Riau

State Islamic University of Sultan Syarif Kasim Riau

Hak Cipta Dilindungi Undang-Undang

1. Dilarang mengutip sebagian atau seluruh karya tulis ini tanpa mencantumkan dan menyebutkan sumber:
 - a. Pengutipan hanya untuk kepentingan pendidikan, penelitian, penulisan karya ilmiah, penyusunan laporan, penulisan kritik atau tinjauan suatu masalah.
 - b. Pengutipan tidak merugikan kepentingan yang wajar UIN Suska Riau.
2. Dilarang mengumumkan dan memperbanyak sebagian atau seluruh karya tulis ini dalam bentuk apapun tanpa izin UIN Suska Riau.



Hak Cipta Dilindungi Undang-Undang

1. Dilarang mengutip sebagian atau seluruh karya tulis ini tanpa mencantumkan dan menyebutkan sumber:
 - a. Pengutipan hanya untuk kepentingan pendidikan, penelitian, penulisan karya ilmiah, penyusunan laporan, penulisan kritik atau tinjauan suatu masalah.
 - b. Pengutipan tidak merugikan kepentingan yang wajar UIN Suska Riau.
2. Dilarang mengumumkan dan memperbanyak sebagian atau seluruh karya tulis ini dalam bentuk apapun tanpa izin UIN Suska Riau.

Visi dan Misi

Visi (Ada Disemua Suasana)

Produk sangat diminati semua kalangan karena memberi value kepada konsumen dengan produk terenak, termurah dan mudah didapat.

Memberikan value kepada Rotteam tidak hanya “penghasilan untuk hidup layak” tapi juga “pendidikan kehidupan” agar didapat kesejahteraan dunia dan akhirat.

Berkontribusi maksimal dan bermanfaat untuk Masyarakat dengan “Rotteam Peduli”.

Misi

1. Menjadi Spiritual Company yang berlandaskan Islam.
2. Membangun sumber daya manusia Rotteam yang komprehensif dalam hal skill, moril, materil dan spiritual dengan pelatihan yang berkesinambungan.

Membangun organisasi yang excellent, kuat dan professional.

Rotteam bertekad membantu masyarakat mendapatkan produk bakery yang berkualitas, enak, murah dan mudah di dapat. Rotteam menjadikan “bakery bukan barang mahal lagi”.

Rotteam bukan “karyawan” tapi “pengusaha/entrepreneur” yang bekerja di Rotte Bakery dengan konsep bagi hasil yang adil. Dengan mental entrepreneur maka Rotteam akan terbangun:

- a) Sense of belonging yang tinggi
- b) Memotivasi Rotteam untuk meningkatkan kinerja yang lebih tinggi.

- c) Meningkatkan rasa tanggung jawab.
- d) Meningkatkan teamwork yang berkesinambungan antar Rotteam.
- e) Memacu Rotteam untuk mengembangkan usaha dengan lebih baik dan lebih baik.
- f) Mempersiapkan Rotteam menjadi “pengusaha sesungguhnya” dengan memiliki cabang Rotte Bakery (dan/atau usaha lain) dari penghasilannya yang diinvestasikan.
- g) Maka hasil akhirnya yang diharapkan seluruh Rotteam bersama Rotte Bakery dan masyarakat menjadi besar dan membesarkan, menjadi kuat dan menguatkan, menjadi kaya dan mengayakan, menjadi berdaya dan memberdayakan, menjadi luas dan memperluaskan, menjadi tinggi dan meninggikan.

6. Berkontribusi maksimal untuk pemberdayaan masyarakat, untuk kepentingan pendidikan yang mencerahkan, membangun kekuatan dakwah dan syiar Islam.

Pilar Rotte Bakery

Spiritual Company

Menjadikan Islam sebagai landasan dalam berbisnis. Menerapkan system bagi hasil sesuai Syariah Islam. Dan juga menjadi lingkungan yang mendukung untuk meningkatkan ibadah kepada Allah.

Socialpreneur

Berkontribusi untuk dunia sosial dengan menyisihkan 20% dari keuntungan bersih. Dana ini dikelola oleh Yayasan yang dibentuk oleh Rotte.

Hak Cipta Dilindungi Undang-Undang

1. Dilarang mengutip sebagian atau seluruh karya tulis ini tanpa mencantumkan dan menyebutkan sumber:
 - a. Pengutipan hanya untuk kepentingan pendidikan, penelitian, penulisan karya ilmiah, penyusunan laporan, penulisan kritik atau tinjauan suatu masalah.
 - b. Pengutipan tidak merugikan kepentingan yang wajar UIN Suska Riau.
2. Dilarang mengumumkan dan memperbanyak sebagian atau seluruh karya tulis ini dalam bentuk apapun tanpa izin UIN Suska Riau.

Life Academy

Menjadikan Rotte sebagai akademi kehidupan tempat belajar dan berlatih

tentang ilmu-ilmu kehidupan baik tentang agama maupun Entrepreneurship

2.4.4 Outlet rotte bakery di pekanbaru

Rotte Bakery Bukit Barisan. Bukit Garden Residance No.6 Jl. Bukit Barisan, Tangkerang Timur, Tenayan Raya, Pekanbaru, Riau 28289

Rotte Bakery Rajawali. Alamat Jl Rajawali No.6 Kp Melayu, Sukajadi, Pekanbaru Riau 28122

Rotte Bakery Beringin. Alamat Jl Letjend S.Parman No.11, Suka Maju, Sail, Pekanbaru, Riau 28127

4. **Rotte Bakery Paus.** Alamat Jl. Paus, No 100 B, Tangkerang Tengah, Marpoyan Damai, Kota Pekanbaru, Riau 28124

5. **Rotte Bakery Rumbai.** Alamat Jl Patin No 33 B RT 3 RW 4, Umban Sari, Rumbai, Pekanbaru Riau 28265

Rotte Bakery Delima. Alamat Ruko Taman Raya Roudha No 09, Delima, Tanpan, Pekanbaru, Riau

Rotte Bakery Kartama. Alamat Jl Kartama, Maharatu, Marpoyan Damai, Pekanbaru, Riau

Rotte Bakery Garuda Sakti. Alamat Jl Garuda Sakti No 89 A, Simpang Baru, Tampan, Pekanbaru, Riau 28293

Rotte Bakery Soebrantas. Alamat. Jl.Hr. Soebrantas, Simpang Baru, Tampan, Pekanbaru, Riau 28293

Hak Cipta Dilindungi Undang-Undang

1. Dilarang mengutip sebagian atau seluruh karya tulis ini tanpa mencantumkan dan menyebutkan sumber:

- a. Pengutipan hanya untuk kepentingan pendidikan, penelitian, penulisan karya ilmiah, penyusunan laporan, penulisan kritik atau tinjauan suatu masalah.
- b. Pengutipan tidak merugikan kepentingan yang wajar UIN Suska Riau.

2. Dilarang mengumumkan dan memperbanyak sebagian atau seluruh karya tulis ini dalam bentuk apapun tanpa izin UIN Suska Riau.

Hak Cipta Dilindungi Undang-Undang

© Hak cipta milik UIN Suska Riau

13.

15.

16.

17.

18.

19.

20.

21.

Rotte Bakery Hangtuah. Alamat Jl Hangtuah, Rejosari, Tenayan Raya, Pekanbaru Riau 28112

Rotte Bakery Marpoyan. Alamat Jl Kaharudin Nasution, Simpang Tiga, Bukit Raya, Pekanbaru, Riau 28288

Rotte Bakery Kayu Manis. Alamat Dl Kayu Manis, Tampan, Payung Sekaki, Pekanbaru, Riau 28291

Rotte Bread Coffe. Alamat Jl. Pepaya Sukajadi, Pekanbaru, Riau 28121

Rotte Bakery Sekolah. Alamat Jl. Sekolah, Rumbai Pesisir, Pekanbaru, Riau 28266

Rotte Bakery Ahmad Yani. Alamat Jl. Jend Ahmad Yani, Pulau Karam, Sukajadi, Kota Pekanbaru, Riau 28158

Rotte Bakery Soekarno Hatta. Alamat Jl. Soekarno Hatta, Sidomulyo Timur, Marpoyan Damai, Pekanbaru, Riau 28289

Rotte Bakery Durian. Alamat Jl. Durian, Labuh Timur, Payung Sekaki, Kota Pekanbaru, Riau 28516

2.5. Struktur Organisasi Perusahaan

Struktur organisasi sudah dapat dipastikan mempunyai tujuan untuk mencapai tujuan perusahaan baik dalam jangka pendek maupun jangka panjang diperlukan adanya pembagian tugas, wewenang, dan tanggung jawab yang tercermin dalam struktur organisasi. Suatu struktur organisasi perusahaan yang telah disusun biasanya mencerminkan garis-garis otorisasi, dan tanggung jawab yang akan dilaksanakan oleh para anggota organisasi tersebut. Tanggung jawab secara keseluruhan akhirnya termtumpu pada puncak pimpinan perusahaan yang

1. Dilarang mengutip sebagian atau seluruh karya tulis ini tanpa mencantumkan dan menyebutkan sumber:
 - a. Pengutipan hanya untuk kepentingan pendidikan, penelitian, penulisan karya ilmiah, penyusunan laporan, penulisan kritik atau tinjauan suatu masalah.
 - b. Pengutipan tidak merugikan kepentingan yang wajar UIN Suska Riau.
2. Dilarang mengumumkan dan memperbanyak sebagian atau seluruh karya tulis ini dalam bentuk apapun tanpa izin UIN Suska Riau.

mengurus dan mewujudkan kerjasama yang harmonis di antara para karyawan dengan harapan agar tujuan perusahaan dapat tercapai secara tepat guna dan berhasil guna. Struktur organisasi mempunyai tiga fungsi yaitu:

Menciptakan kesuksesan bagi suatu bisnis, dengan memiliki struktur organisasi kita telah berimajinasi seperti apa bisnis kita dimasa mendatang.

Memudahkan pengembangan sumber daya manusia, dengan struktur organisasi kita mampu melihat bagian-bagian mana saja yang nantinya membutuhkan SDM dan dapat menempatkannya sesuai dengan keahliannya.

Fungsi delegasi yaitu dengan struktur organisasi kita bisa dengan mudah melakukan pelimpahan pekerjaan atau wewenang kepada orang yang tepat.

Hak Cipta Dilindungi Undang-Undang

1. Dilarang mengutip sebagian atau seluruh karya tulis ini tanpa mencantumkan dan menyebutkan sumber:
 - a. Pengutipan hanya untuk kepentingan pendidikan, penelitian, penulisan karya ilmiah, penyusunan laporan, penulisan kritik atau tinjauan suatu masalah.
 - b. Pengutipan tidak merugikan kepentingan yang wajar UIN Suska Riau.
2. Dilarang mengumumkan dan memperbanyak sebagian atau seluruh karya tulis ini dalam bentuk apapun tanpa izin UIN Suska Riau.

Gambar 2.1 : Struktur Organisasi Rotte Bakery

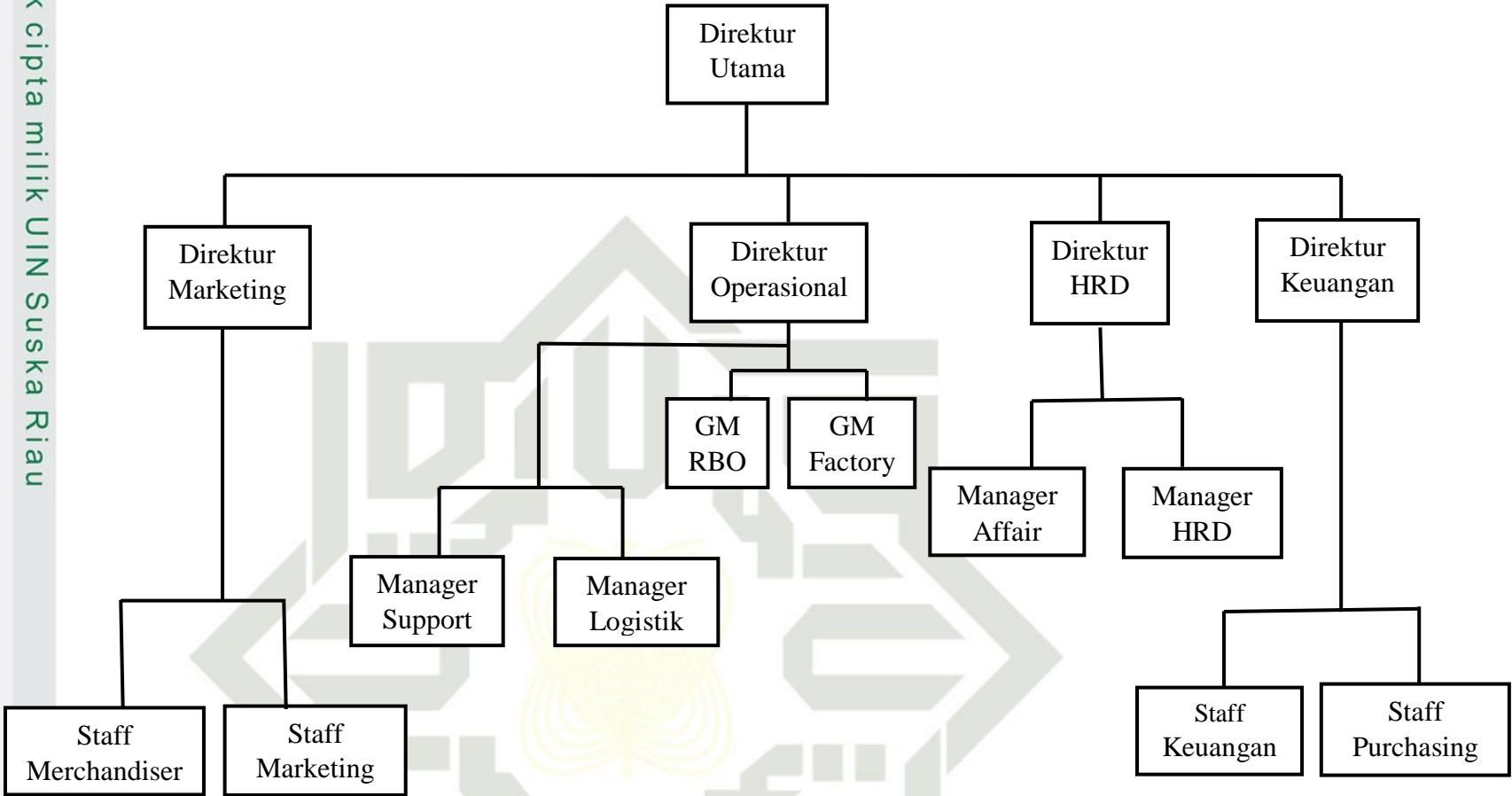

Hak Cipta Dilindungi Undang-Undang

1. Dilarang mengutip sebagian atau seluruh karya tulis ini tanpa mencantumkan dan menyebutkan sumber:
 - a. Pengutipan hanya untuk kepentingan pendidikan, penelitian, penulisan karya ilmiah, penyusunan laporan
 - b. Pengutipan tidak merugikan kepentingan yang wajar UIN Suska Riau.
2. Dilarang mengumumkan dan memperbanyak sebagian atau seluruh karya tulis ini dalam bentuk apapun

Hak Cipta Dilindungi Undang-Undang

1. Dilarang mengutip sebagian atau seluruh karya tulis ini tanpa mencantumkan dan menyebutkan sumber:
 - a. Pengutipan hanya untuk kepentingan pendidikan, penelitian, penulisan karya ilmiah, penyusunan laporan, penulisan kritik atau tinjauan suatu masalah.
 - b. Pengutipan tidak merugikan kepentingan yang wajar UIN Suska Riau.
2. Dilarang mengumumkan dan memperbanyak sebagian atau seluruh karya tulis ini dalam bentuk apapun tanpa izin UIN Suska Riau.

BAB IV

PENUTUP

Kesimpulan

Berdasarkan penyajian yang penulis lakukan serta penelitian yang penulis peroleh dari rotte bakery pekanbaru. Maka pada bagian tulisan ini penulis akan menyampaikan kesimpulan dari uraian di bab sebelumnya serta saran saran yang bisa penulis berikan kepada pihak rotte bakery pekanbaru

Kerja sama dengan sistem bagi hasil mudharabah yang dilakukan rotte bakery didasarkan oleh kesepakatan pihak pihak yang terkait, disertai keridhoan dan kerelaan, yang dituliskan dalam akta perjanjian sehingga dilindungi oleh hukum yang berlaku.

2. Terdapat kesalahpahaman dari konsep kerja sama bagi hasil mudharabah yang di terapkan rotte bakery, karena kerja sama bagi hasil mudharabah yang di terapkan rotte bakery, terdiri dari sepuluh pemilik dana yang dianggap menjadi kesatuan sebagai pemilik dana. Sementara mudharabah adalah kerja sama dua pihak, yaitu pemilik dana (*shahibul maal*) yang memberikan dana 100% untuk mendirikan usaha yang kemudian dana tersebut akan di kelola oleh pengelola dana (*mudharib*)
Dalam pembagian hasil usaha kerja sama mudharabah, Rotte bakery mengaitkan nisbah dengan laba bersih bagi hasil yaitu penjualan setelah di kurangi biaya-biaya yang dibutuhkan untuk menghasilkan penjualan. Persentase nisbah dalam bagi hasil mudharabah yang di sepakati oleh



pihak yang bekerja sama adalah 67% untuk pengelola dana (*mudharib*) dan 33% untuk pemilik dana (*shahibul mal*)

Pencatatan atas transaksi bagi hasil mudharabah yang diterapkan rotte tidak sesuai dengan PSAK 105. Disebabkan rotte bakery hanya menggunakan sistem bagi hasil mudharabah dalam operasionalnya (dari akad kerjasama sampai perhitungan pembagian hasil usaha) Sehingga pencatatan transaksi rotte bakery masih berpedoman pada standar akuntansi keuangan yang berlaku umum.

4.2. Saran

1. Jika Rotte Bakery menjadikan islam sebagai landasan berbisnis, dengan menerapkan sistem bagi hasil mudharabah. Rotte Bakery harusnya lebih memahami lagi teori bagi hasil mudharabah yang sesuai prinsip islam, baik dari definisi, rukun dan syarat mudharabah..
2. Sebaiknya dalam menerapkan sistem bagi hasil mudharabah, Rotte Bakery diharapkan menerapkan pencatatan sesuai standar akuntansi syariah, yaitu PSAK 105 yang mengatur transaksi bagi hasil mudharabah.

Hak Cipta Dilindungi Undang-Undang

1. Dilarang mengutip sebagian atau seluruh karya tulis ini tanpa mencantumkan dan menyebutkan sumber:
 - a. Pengutipan hanya untuk kepentingan pendidikan, penelitian, penulisan karya ilmiah, penyusunan laporan, penulisan kritik atau tinjauan suatu masalah.
 - b. Pengutipan tidak merugikan kepentingan yang wajar UIN Suska Riau.
2. Dilarang mengumumkan dan memperbanyak sebagian atau seluruh karya tulis ini dalam bentuk apapun tanpa izin UIN Suska Riau.



DAFTAR PUSTAKA

Al-Quran dan Hadist

Achtyangga, Krishna. 2010. *Membangun perusahaan islam dengan manajemen budaya perusahaan islami*. Jakarta: PT Raja Grafindo Persada.

Appudin. 2015. *Kerjasama Pada Sistem Ekonomi Syariah*. Jurnal Ekonomi Bisnis Volume 20. <https://ejournal.gunadarma.ac.id/index.php/ekbis/article/view/1155> Di Akses 15 April 2020.

Desilvasari. 2018. *Penerapan PSAK No.102 Tentang Akuntnasi Murabahah Pada Piutang Murabahah (Studi Pada Bank Pembiayaan Rakyat Syariaah (Bprs) Bandar Lampung*. Skripsi. Fakultas Ekonomi Dan Bisnis Isla. Universitas Islam Negeri Raden Intan Lampung: Lampung.

Dewan Standar Akuntansi Keuangan. 2007. *PSAK No. 105*. Jakarta. Ikatan Akuntansi Indonesia.

Hanif dkk. 2015. *Akuntansi Bagi Hasil Sistem Mato Etnografi Bisnis Restoran Padang*. Jakarta: Mitra Wacana Media.

Komunitas Ekonomi Syariah. 2016. *Kamus Istilah Perbankan Asuransi & Pasar Modal Syariah Plus Zakat*. Jakarta: Shahih!.

Medias, Fahmi. 2018. *Ekonomi Mikro Islam*. Magelang: Unimma Press

Okta Irlanda, Mahayu. 2017. *Analisis Penerapan PSAK No 105 Atas Pembiayaan Mudharabah Pada BPRS Bangun Drajat Warga Dan BPRS Madina Mandiri Sejahtera Yogyakarta*. Skripsi. Yogyakarta: Universitas Negeri Yogyakarta

Samryn,LM. 2012. *Pengantar Akuntansi : Mudah Membaut Jurnal Dengan Pendekatan Siklus Transaksi*. Jakarta : Rajawali Pers.

Sasanko, Catur Dkk. 2016. *Akuntansi Suatu Pengantar*. Jakarta: Salemba Empat

Skob, Hafisman. 2016. *Analisis Penerapan Sistem Bagi Hasil Mudharabah Studi Kasus Pada Koperasi Jasa Keuangan Syariah (KJKS) Baitultamwil Tanzis Cabang Temanggung*. Tugas Akhir. Yogyakarta: Universitas Muhammadiyah Yogyakarta

Suakti, Tri. 2019. *Akad Pembiayaan Mudharabah Perspektif Hukum Islam*. Malang. Literasi Nusantara

Warren, Carl.S Dkk. 2015. *Pengantar Akuntansi Adaptasi Indonesia*. Jakarta: Salemba Empat.

Wasilah. Nurhayati, Sri. 2015. *Akuntansi Syariah di Indonesia edisi 4*. Jakarta: Salemba Empat.

Hak Cipta Dilindungi Undang-Undang

1. Dilarang mengutip sebagian atau seluruh karya tulis ini tanpa mencantumkan dan menyebutkan sumber:

a. Pengutipan hanya untuk kepentingan pendidikan, penelitian, penulisan karya ilmiah, penyusunan laporan, penulisan kritik atau tinjauan suatu masalah.

b. Pengutipan tidak merugikan kepentingan yang wajar UIN Suska Riau.

2. Dilarang mengumumkan dan memperbanyak sebagian atau seluruh karya tulis ini dalam bentuk apapun tanpa izin UIN Suska Riau.

PT. ROTTE RAGAM RASA

Ruko Bukit Garden Residence No. 6
Jl. Bukit Barisan-Tangkerang Timur-Tenayan Raya-Pekanbaru
Telp. (0761)7872811 – www.rottebakery.com

Pekanbaru, 19 Maret 2020

No. : 0584/HRD/III/2020
Hal : Peretujuan Penelitian
Lampiran : -

Kepada Yth:
Dekan Fakultas Ekonomi dan Ilmu Sosial
UIN Suska Riau
di Tempat

Segala Puji Bagi Allah Robb Semesta Alam. Sholawat dan salam kepada Nabi Muhammad sholallohu 'alaihi wassalaam. Semoga Kita semua selalu berada dalam keadaan sehat walafiat dan selalu dilimpahkan rahmat serta kemudahan dalam melaksanakan aktivitas pekerjaan sehari-hari, Amiin.

Dengan ini kami menyatakan bahwa :

Nama : TRIVANI ULANDARI
NIM : 01770423361
Jurusan : DIII Akuntansi

“Dari pihak perusahaan PT. ROTTE RAGAM RASA menyetujui untuk melakukan penelitian dengan judul Analisis Penerapan Bagi Hasil pada Usaha Syariah Rotte Bakery Pekanbaru”

Demikian pemberitahuan ini kami sampaikan atas perhatiannya kami ucapkan terima kasih.

Dibuat Oleh

HARDINATA PUTRA
HRD

Tembusan :
- Dir Operasional PT. Rotte Ragam Rasa.
- GM RRO
- Arsip

1. Dilarang mengutip sebagian atau seluruh karya tulis ini tanpa mencantumkan dan menyebutkan sumber.
a. Pengutipan hanya untuk kepentingan pendidikan, penelitian, penulisan karya ilmiah, penyusunan laporan, penulisan kritik atau tinjauan suatu masalah.
b. Pengutipan tidak merugikan kepentingan yang wajar UIN Suska Riau.
2. Dilarang mengumumkan dan memperbanyak sebagian atau seluruh karya tulis ini dalam bentuk apapun tanpa izin UIN Suska Riau.

© Hak cipta milik UIN Suska Riau
State Islamic University of Sultan Syarif Kasim Riau

UIN SUSKA RIAU



Hasil Wawancara

1. Sistem bagi hasil apa yang diterapkan dalam rotte bakery pekanbaru?

Jawaban : sistem bagi hasil yang diterapkan rotte bakery adalah sistem bagi hasil mudharabah.

2. Benarkah dalam setiap cabang terdapat 10 orang pemilik dana ?

Jawaban : ya benar, terdapat 10 pemilik dana dalam setiap cabang rotte bakery. Biasanya kami penyebut pemilik dana ini sebagai mitra.

3. Kenapa bapak mengatakan rotte bakery menggunakan sistem bagi hasil mudharabah, yang pemilik dananya ada 10 orang?, sedangkan pengertian dari mudharabah itu terdiri dari dua orang yaitu shahibul maal memberikan dana 100 % dan pengelola dana?

Jawaban : ya benar, jadi kesepuluh investor, kalau kami sebutnya mitra ini, dianggap menjadi sebuah kesatuan pemilik dana atau shahibul maal karena masing masing memberikan modal yang sama besar dan mendapatkan nisbah yang sama besar. Karena setahu saya, mudharabah itu salah satu bentuk dari syirkah (kerja sama dua atau lebih pihak)

4. Berapa modal atau dana yang diberikan setiap investor, apakah sama atau berbeda?

Jawaban : misalnya untuk mendirikan sebuah outlet membutuhkan modal 500 juta maka dana yang diberikan investor itu adalah 500 juta dibagi untuk 10 investor yaitu 50 juta. Jadi setiap mitra memberikan modal yang sama besar.

Hak Cipta Dilindungi Undang-Undang

1. Dilarang mengutip sebagian atau seluruh karya tulis ini tanpa mencantumkan dan menyebutkan sumber:

- a. Pengutipan hanya untuk kepentingan pendidikan, penelitian, penulisan karya ilmiah, penyusunan laporan, penulisan kritik atau tinjauan suatu masalah.
- b. Pengutipan tidak merugikan kepentingan yang wajar UIN Suska Riau.

2. Dilarang mengumumkan dan memperbanyak sebagian atau seluruh karya tulis ini dalam bentuk apapun tanpa izin UIN Suska Riau.



Hak Cipta Dilindungi Undang-Undang

1. Dilarang mengutip sebagian atau seluruh karya tulis ini tanpa mencantumkan dan menyebutkan sumber:
 - a. Pengutipan hanya untuk kepentingan pendidikan, penelitian, penulisan karya ilmiah, penyusunan laporan, penulisan kritik atau tinjauan suatu masalah.
 - b. Pengutipan tidak merugikan kepentingan yang wajar UIN Suska Riau.
2. Dilarang mengumumkan dan memperbanyak sebagian atau seluruh karya tulis ini dalam bentuk apapun tanpa izin UIN Suska Riau.

- © Hak cipta milik UIN Suska Riau
5. Apakah dana yang diberikan dalam bentuk tunai atau nontunai?

Jawaban: dana yang diberikan dalam tunai, mereka mentransfer melalui bank. Jadi setiap mitra dibuatkan rekening dari awal pembangunan sampai berkelanjutan

6. Berapa besar nisbah bagi hasil mudharabah yang disepakati ?

Jawaban : rotte telah menjalankan dua sistem. Pertama, sistem lama itu pembagian nisbahnya terbagi untuk mitra 21%, sosial 20%, rotteam (pekerja) 50%, manajer dan founder 9%. Kedua, sistem nisbah yang terbagi untuk rotteam 67% dan mitra 33%. Pola nisbah yang diterapkan saat ini adalah pola yang kedua. Kemudian dalam nisbah 67 % rotteam itu akan dibagikan untuk pekerja, manajemen, BPJS, sedekah dan operasional lainnya. Nisbah 33 % untuk mitra akan dibagikan ke 10 mitra sehingga masing-masing mitra mendapatkan 3,3 %.

7. Apakah akad kerja sama bagi hasil mudharabah dilakukan secara tertulis?

Jawaban : akad kerja sama bagi hasil mudhrabah, telah dilakukan secara tertulis pada sebuah akta perjanjian, yang telah disepakati pihak-pihak terkait.

8. Bagaimana pengelolaan kerugian pada rotte bakery?

Jawaban: jika kerugian terjadi akibat kelalaian pengelola dana, seperti tidak mengurus cabanganya, mengambil manfaat dari, itu kerugian akan di tanggung oleh pengelola dana (*mudharib*). Jika kerugian ini memang disebabkan oleh faktor alam, *force majeure* yaitu kejadian yang terjadi di luar kemampuan manusia yang tidak dapat dihindarkan maka kerugian finansial akan di



Hak Cipta Dilindungi Undang-Undang

1. Dilarang mengutip sebagian atau seluruh karya tulis ini tanpa mencantumkan dan menyebutkan sumber:
 - a. Pengutipan hanya untuk kepentingan pendidikan, penelitian, penulisan karya ilmiah, penyusunan laporan, penulisan kritik atau tinjauan suatu masalah.
 - b. Pengutipan tidak merugikan kepentingan yang wajar UIN Suska Riau.
2. Dilarang mengumumkan dan memperbanyak sebagian atau seluruh karya tulis ini dalam bentuk apapun tanpa izin UIN Suska Riau.

© Hak cipta milik UIN Suska Riau

tanggung oleh *shahibul maal* dan kerugian tenaga, pikiran, waktu akan ditanggung oleh pengelola dana (*mudharib*).

9. Berapa lama jangka waktu kontrak investasi?

Jawaban : jangka waktu kontrak investasi itu seumur hidup sampai dengan cabang rotte itu tutup tidak menghasilkan laba lagi, biayanya terlalu besar dan memang tidak bisa beroperasi lagi dan disaat itulah kerja sama akan berakhir

10. Kapan periode pembagian bagi hasilnya ?

Jawaban : jadi setiap akhir bulan tutup buku, kemudian periode pembagian keuntungan setiap cabangnya dilakukan di setiap bulannya setiap tanggal 5 dan 6.

11. Standar akuntansi apa yang digunakan rotte bakery pekanbaru ?

Jawaban: dalam pencatatan akuntansi rotte bakery menggunakan standar akuntansi berlaku umum yaitu PSAK 01

12. Bagaimana perhitungan bagi hasil rotte bakery pada cabang soerkano hatta?

Jawaban : perhitungan bagi hasil dilakukan dengan mengaitkan nisbah dengan laba bersih bagi hasil setelah dikurangi biaya-biaya.

13. Berikan contoh pencatatan atas sistem bagi hasil yang diterapkan dalam rotte bakery pekanbaru

Jawaban: April 2020, di peroleh laba bersih bagi hasil sebesar RP.16.733.259. laba tersebut akan dikait kan dengan nisbah yang telah di sepakati pada akad bagi hasil mudharabah. Pemilik dana (*shahibul maal*) sebesar 33% dan *mudharib* (rotte bakery sebagai pengelola usaha) sebesar 67 %.

Hak Cipta Dilindungi Undang-Undang

1. Dilarang mengutip sebagian atau seluruh karya tulis ini tanpa mencantumkan dan menyebutkan sumber:
 - a. Pengutipan hanya untuk kepentingan pendidikan, penelitian, penulisan karya ilmiah, penyusunan laporan, penulisan kritik atau tinjauan suatu masalah.
 - b. Pengutipan tidak merugikan kepentingan yang wajar UIN Suska Riau.
2. Dilarang mengumumkan dan memperbanyak sebagian atau seluruh karya tulis ini dalam bentuk apapun tanpa izin UIN Suska Riau.

1. Pembagian untuk pengelola dana adalah $67\% \times \text{Rp } 16.733.259 = \text{Rp } 11.211.283$. berikut pencatatan jurnalnya.

Nama akun	Debit	Kredit
Biaya bagi hasil/ beban gaji	Rp. 11.211.283	
Kas		Rp.11.211.283

Pada saat pencatatan transaksi mudhrabah, porsi bagi hasil untuk pengelola dana dianggap sebagai beban bagi hasil atau beban gaji karena bagi hasil yang diperoleh pengelola dana sebesar Rp 11.211.283 akan dibagikan untuk membiayai rotteam (pekerja), manajemen, dana sosial, dana BPJS, dana operasional kantor pusat, dan biaya lainnya dengan besaran persentase yang telah ditentukan. Sehingga beban bagi hasil atau beban gaji akan selalu berubah – ubah setiap bulannya sebesar porsi bagi hasil yang di dapatkan untuk pengelola dana.

2. Pembagian untuk pemilik dana adalah $33\% \times \text{Rp}.16.733.259 = \text{Rp } 5.521.975$.

Nama akun	Debit	Kredit
Beban bagi hasil mitra	Rp. 5.521.975	
Kas		Rp.5.521.975

Keuntungan yang menjadi hak mitra dicatat sebagai beban bagi hasil mitra, Karena pada setiap akhir periode (setiap bulannya), sebenarnya laba rugi rotte bafery adalah 0 (nol) karena menggunakan pembagian hasil usaha di dasarkan

pada laba rugi bersih. Namun karena tidak mungkin sebuah laporan laba rugi bernilai nol, maka pada laba-rugi rotte bakery adalah keuntungan yang akan dibagikan untuk mitra sebesar Rp. 5.521.975.

Pekanbaru, 13 Juli 2020

Narasumber

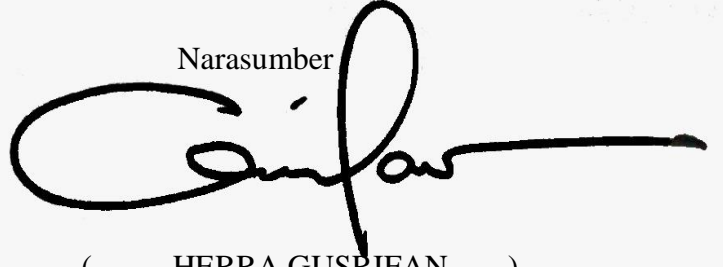

(HERRA GUSRIFAN)



UIN SUSKA RIAU

Hak Cipta Dilindungi Undang-Undang

1. Dilarang mengutip sebagian atau seluruh karya tulis ini tanpa mencantumkan dan menyebutkan sumber:
 - a. Pengutipan hanya untuk kepentingan pendidikan, penelitian, penulisan karya ilmiah, penyusunan laporan, penulisan kritik atau tinjauan suatu masalah.
 - b. Pengutipan tidak merugikan kepentingan yang wajar UIN Suska Riau.
2. Dilarang mengumumkan dan memperbanyak sebagian atau seluruh karya tulis ini dalam bentuk apapun tanpa izin UIN Suska Riau.



1. Dilarang mengutip sebagian atau seluruh karya tulis ini tanpa mencantumkan dan menyebutkan sumber:
 2. Dilarang mengutip sebagian atau seluruh karya tulis ini dalam bentuk apapun tanpa izin UIN Suska Riau.

LAPORAN BAGI HASIL

Outlet: ROTTE SOEKARNO HATTA
Bulan/Periode: APRIL 2020
Alamat: JL. SOEKARNO HATTA

Pendapatan Produksi :		
1	Penjualan	69.626.651
2	Pajak Restoran 10 %	6.329.696
(a)	Pendapatan Setelah Pajak	63.296.956
Biaya Produksi		
1	Bahan Baku	25.577.468
2	Bahan Pendukung	3.849.650
3	Barang Dagang	5.655.050
4	Listrik & Telp	1.230.466
5	BBM & Parkir	131.355
6	ATK	67.375
7	Kebersihan	136.465
8	Keamanan	100.000
9	Operasional lain	1.512.840
	Jumlah Biaya	38.260.669
(b)	Laba Bersih sebelum cadangan	25.036.287

Biaya dikelola Kantor Pusat :

1	Sewa Ruko	2.750.000
2	Penyusutan peralatan	4.169.477
3	Pajak PP 23 (0,5%)	348.133
4	Pajak Reklame	1.035.417
5	Pajak ABT (Air Bawah Tanah)	-
	Laba bersih bagi hasil	16.733.259

Pembagian bagi hasil

1	ROTTE	67,0%	11.211.283
2	MITRA	33,0%	5.521.975
			16.733.259

catatan :

Dana sosial Mitra	10%	552.198
Biaya Payroll 10 Mitra @1.000,-		<u>10.000</u>
Penghasilan bersih mitra		4.959.778

PEKANBARU, 30 APRIL 2020

Dibuat oleh,

HERRA GUSRIFAN



© Hak Cipta

Hak Cipta D

1. Dilarang

a. Pengu

b. Pengutipan tidak merugikan kepentingan yang wajar UIN Suska Riau.

2. Dilarang mengumumkan dan memperbanyak sebagian atau seluruh karya tulis ini dalam bentuk apapun tanpa

PT. ROTTE RAGAM RASA CABANG SOEKARNO HATTA PEKANBARU
LAPORAN POSISI KEUANGAN
BULAN APRIL 2020

ASET		LIABILITAS	
ASET LANCAR	31/04/2020	LIABILITAS JANGKA PENDEK	31/04/2020
	24.299.000	Utang Dagang	14.234.500
	-		
	-		
	354.748	LIABILITAS JANGKA PANJANG	
	77.339.245	Utang Peralatan	-
	8.983.000	Uang Kendaraan	-
	33.000.000		
TOTAL ASET LANCAR	143.975.993	TOTAL LIABILITAS	14.234.500
ASET TIDAK LANCAR		EKUITAS	
	-	Modal Saham	550.000.000
	-	Laba ditahan	-
	404.533.570	Deviden	-
	-80.906.714		
	-		
	-		
	162.861.682		
	-32.572.336		
	-		
TOTAL ASET TIDAK LANCAR	453.916.202	TOTAL EKUITAS	550.000.000
TOTAL ASET	597.892.194	TOTAL LIABILITAS & EKUITAS	597.892.194

ate Islamic Univ

ebutkan sumber:

penyusunan laporan,

PT. ROTTE RAGAM RASA CABANG SOEKARNO HATTA PEKANBARU

LAPORAN LABA RUGI

POSISI BULAN APRIL TAHUN 2020

PENJUALAN BERSIH		69.626.651
BIAYA BAHAN BAKU	25.577.468	
BIAYA BAHAN PENDUKUNG	3.849.650	
BIAYA LISTRIK DAN TELPON	1.230.466	
BIAYA OPERASIONAL	1.512.840	
PEMBELIAN BARANG DAGANG	5.655.050	
HARGA POKOK		37.825.474
LABA KOTOR		31.801.177
BIAYA OPERASIONAL		
BIAYA BBM DAN PARKIR	131.355	
BIAYA SEWA RUKO	2.750.000	
BIAYA ALAT TULIS	67.375	
BIAYA KEBERSIHAN DAN KEAMANAN	236.465	
B. PENYUSUTAN PERALATAN	4.169.477	
PAJAK PENGHASILAN PP 23	348.133	
PAJAK REKLAME	1.035.417	
PAJAK AIR BAWAH TANAH	-	
PAJAK RESTORAN	6.329.696	
BIAYA BAGI HASIL	11.211.283	
TOTAL BIAYA DAN PAJAK		26.279.201
LABA/RUGI BERSIH		5.521.976

Pekanbaru, 30 April 2020

Direktur Keuangan Rotte Bakery



HERRA GUSRIFAN

© Hak cipta milik UIN Suska Riau

State Islamic University of Sultan Syarif Kasim

Hak Cipta Dilindungi Undang-Undang

1. Dilarang mengutip sebagian atau seluruh karya tulis ini tanpa mencantumkan dan menyebutkan sumber:
 - a. Pengutipan hanya untuk kepentingan pendidikan, penelitian, penulisan karya ilmiah, penyusunan laporan, penulisan kritik atau tinjauan suatu mass
 - b. Pengutipan tidak merugikan kepentingan yang wajar UIN Suska Riau.
2. Dilarang mengumumkan dan memperbanyak sebagian atau seluruh karya tulis ini dalam bentuk apapun tanpa izin UIN Suska Riau.



Hak Cipta Dilindungi Undang-Undang

1. Dilarang mengutip sebagian atau seluruh karya tulis ini tanpa mencantumkan dan menyebutkan sumber:
 - a. Pengutipan hanya untuk kepentingan pendidikan, penelitian, penulisan karya ilmiah, penyusunan laporan, penulisan kritik atau tinjauan suatu masalah.
 - b. Pengutipan tidak merugikan kepentingan yang wajar UIN Suska Riau.
2. Dilarang mengumumkan dan memperbanyak sebagian atau seluruh karya tulis ini dalam bentuk apapun tanpa izin UIN Suska Riau.

RIWAYAT HIDUP



Trivani Ulandari, lahir di Duri, 25 Juni 1999. Anak ketiga dari empat bersaudara dari Ayahanda Asrizal dan Ibunda Lelita. Penulis beralamat di Jl. Asrama tribrata Kecamatan Mandau Kelurahan Pematang Pudu Kota Duri Kabupaten Bengkalis.

Hingga saat ini, penulis telah menempuh pendidikan di TK Al-Jauhar Duri pada tahun 2004- 2005, SDN7 Mandau pada tahun 2005-2011, DTA Al-Muflihini, SMPN 1 Mandau pada tahun 2011-2014, SMAN 4 Mandau pada tahun 2014-2017. Kemudian penulis melanjutkan pendidikan D3 Akuntansi di Fakultas Ekonomi dan Ilmu Sosial Universitas Islam Negeri Sultan Syarif Kasim Riau. Pada tahun 2019, penulis telah melaksanakan praktek kerja lapangan di Sekretariat Daerah Provinsi Riau Bagian Biro Administrasi Perekonomian Dan Sumber Daya Alam. Penulis memiliki ketertarikan dalam dunia seni dan sastra. Penulis dapat dihubungi melalui trivaniulan@gmail.com.