TUGAS AKHIR

ANALISIS PERUBAHAN TARIF PPH FINAL UMKM PASAL 23 TAHUN 2018 PADA MASYARKAT DI KOTA PEKANBARU

Diajukan Sebagai Salah Satu Syarat Untuk Memperoleh Gelar Ahli Madya (A.MD)
Administrasi Perpajakan Pada Fakultas Ekonomi dan Ilmu Sosial
Universitas Islam Negeri Sultan Syarif Kasim Riau

RATNA DEWI
NIM. 01770623788

UIN SUSKA RIAU

PROGRAM STUDI D3 ADMINISTRASI PERPAJAKAN

FAKULTAS EKONOMI DAN ILMU SOSIAL

UNIVERSITAS ISLAM NEGERI SULTAN SYARIF KASIM RIAU

PEKANBARU

2020

© Hak cipta milik UIN Suska Riau
State Islamic University of Sultan Syarif Kasim
UIN SUSKA RIAU
Hak Cipta Dilindungi Undang-Undang
1. Dilarang mengutip sebagian atau seluruh karya tulis ini tanpa mencantumkan dan menyebutkan sumber:
   a. Pengutipan hanya untuk kepentingan pendidikan, penelitian, penulisan karya ilmiah, penyusunan laporan, penulisan kritik atau tinjauan suatu masa
   b. Pengutipan tidak merugikan kepentingan yang wajar UIN Suska Riau.
2. Dilarang mengumumkan dan memperbanyak sebagian atau seluruh karya tulis ini dalam bentuk apapun tanpa izin UIN Suska Riau.

LEMBAR PERSETUJUAN TUGAS AKHIR

NAMA	: RATNA DEWI
NIM	: 01770623788
PROGRAM STUDI	: D3 ADMINISTRASI PERPAJAKAN
FAKULTAS	: EKONOMI DAN ILMU SOSIAL
JUDUL	: ANALISIS PERUBAHAN TARIF PPH FINAL UMKM PASAL 23 TAHUN 2018 DI KOTA PEKANBARU
TANGGAL UJIAN	: 29 JUNI 2020

Pekanbaru, Juli 2020

Disetujui Oleh:

PEMBIMBING

Irien Violinda Anggriani, SE, M.Si
NIP. 19751106 200710 2 003

MENGETAHUI

DEKAN	KETUA PROGRAM STUDI
Dr. Drs. H. Muh. Said HM, M.Ag, MM	**Sahwitri Triandani, SE, M.Si**
NIP. 19620512 198903 1 003	**NIP. 19820806 200604 2 002**

UIN SUSKA RIAU

© Hak cipta milik UIN Suska Riau

State Islamic University of Sultan Syarif Kasim

Hak Cipta Dilindungi Undang-Undang

1. Dilarang mengutip sebagian atau seluruh karya tulis ini tanpa mencantumkan dan menyebutkan sumber:
   a. Pengutipan hanya untuk kepentingan pendidikan, penelitian, penulisan karya ilmiah, penyusunan laporan, penulisan kritik atau tinjauan suatu masa
   b. Pengutipan tidak merugikan kepentingan yang wajar UIN Suska Riau.
2. Dilarang mengumumkan dan memperbanyak sebagian atau seluruh karya tulis ini dalam bentuk apapun tanpa izin UIN Suska Riau.

LEMBAR PENGESAHAN TUGAS AKHIR

NAMA	: RATNA DEWI
NIM	: 01770623788
FAKULTAS	: EKONOMI DAN ILMU SOSIAL
PROGRAM STUDI	: D3 ADMINISTRASI PERPAJAKAN
JUDUL	: **ANALISIS PERUBAHAN TARIF PPH FINAL UMKM PASAL 23 TAHUN 2018 PADA MASYARAKAT DI KOTA PEKANBARU**
TANGGAL UJIAN	: SENIN, 29 JUNI 2020

Pekanbaru, Juli 2020

Disetujui Oleh :

KETUA PENGUJI

DR. Kamaruddin, S.Sos.,M.Si
NIP. 19790101 200710 1 003

ANGGOTA

PENGUJI I

Alchudri, SE, Ak, CA, CPA
NIP. 19721125 200710 1 002

PENGUJI II

Afrizal, S.Sos, M.Si
NIP. 19690419 200701 1 025

UIN SUSKA RIAU

© Hak cipta milik UIN Suska Riau

State Islamic University of Sultan Syarif Kasim

Hak Cipta Dilindungi Undang-Undang

1. Dilarang mengutip sebagian atau seluruh karya tulis ini tanpa mencantumkan dan menyebutkan sumber:
   a. Pengutipan hanya untuk kepentingan pendidikan, penelitian, penulisan karya ilmiah, penyusunan laporan, penulisan kritik atau tinjauan suatu masa
   b. Pengutipan tidak merugikan kepentingan yang wajar UIN Suska Riau.
2. Dilarang mengumumkan dan memperbanyak sebagian atau seluruh karya tulis ini dalam bentuk apapun tanpa izin UIN Suska Riau.

© Hak cipta milik UIN Suska Riau
State Islamic University of Sultan Syarif Kasim
Hak Cipta Dilindungi Undang-Undang
1. Dilarang mengutip sebagian atau seluruh karya tulis ini tanpa mencantumkan dan menyebutkan sumber:
a. Pengutipan hanya untuk kepentingan pendidikan, penelitian, penulisan karya ilmiah, penyusunan laporan, penulisan kritik atau tinjauan suatu masa
b. Pengutipan tidak merugikan kepentingan yang wajar UIN Suska Riau.
2. Dilarang mengumumkan dan memperbanyak sebagian atau seluruh karya tulis ini dalam bentuk apapun tanpa izin UIN Suska Riau.

ABSTRAK

ANALISIS PERUBAHAN TARIF PPH UMKM PASAL 23 TAHUN 2018 DI KOTA PEKANBARU

Oleh: Ratna Dewi

Perubahan tarif PPh 23 ini bertujuan untuk mengetahui pengaruh pengalihan PP 46 2013 menjadi PP 23 2018 tingkat pertumbuhan terhadap penerimaan wajib pajak UMKM dan Pajak Penghasilan pasal 4 ayat (2). Dalam penulisan tugas akhir ini menggunakan metode deskriptif. Pengumpulan data yang digunakan yaitu interview dan dokumentasi. Berdasarkan hasil wawancara saya dengan salah satu pegawai KPP Pratama Pekanbaru Tampan. Pertumbuhan jumlah Wajib Pajak UMKM mengalami peningkatan setelah diterapkannya PP23 TH 2018 penurunan tariff dari 1% menjadi 0,5%. Berdasarkan hasil wawancara saya dengan pegawai KPP Pratama Pekanbaru Tampan yaitu pertumbuhan wajib pajak setelah diberakukannya PP23 menjadi meningkat.

Kata Kunci: UMKM, Perubahan Tarif,PP 46 21013, PP23 2018

UIN SUSKA RIAU

Hak Cipta Dilindungi Undang-Undang
1. Dilarang mengutip sebagian atau seluruh karya tulis ini tanpa mencantumkan dan menyebutkan sumber:
a. Pengutipan hanya untuk kepentingan pendidikan, penelitian, penulisan karya ilmiah, penyusunan laporan, penulisan kritik atau tinjauan suatu masa
b. Pengutipan tidak merugikan kepentingan yang wajar UIN Suska Riau.
2. Dilarang mengumumkan dan memperbanyak sebagian atau seluruh karya tulis ini dalam bentuk apapun tanpa izin UIN Suska Riau.
© Hak cipta milik UIN Suska Riau
State Islamic University of Sultan Syarif Kasim
UIN SUSKA RIAU

KATA PENGANTAR

بِسْـــــــــــــمِ اللهِ الرَّحْمَنِ الرَّحِيْمِ.

Puji syukur selalu penulis ucapkan kehadirat ALLAH S.W.T yang telah memberikan Rahmad dan Karunia-Nya kepada penulis sehingga dapat menyelesaikan Tugas Akhir ini dengan judul **"Analisis Perubahan Tarif PPh Final UMKM Pasal 23 Pada Masyarakat di Kota Pekanbaru".** Shalawat beriringkan salam tidak lupa penulis sampaikan kepada baginda Rasulullah S.A.W yang telah membimbing umat manusia dari mas kegelapan menuju masa yang terang bendearang yang penuh dengan ilmu pengetahuan seperti yang kita rasakan pada saat yang sekarang ini.

Dengan segala kerendahan hati seraya menunduk dalam melihat bumi, tak kuasa menengadah tangan apalagi mendongakkan kepala. Dalam penulisan ini, penulis sungguh sangat menyadari bahwa tidak akan dapat menyelesaikan Tugas Akhir ini tanpa bantuan dan dukungan dari berbagai pihak baik moril maupun materil. Pada kesempatan ini mengucapkan ribuan terimakasih kepada: Allah SWT dan Nabi Muhammad SAW yang senantiasa memberikan kesehatan, kemudahan pemahaman, perlindungan serta pertolongan-Nya sehingga penulis dapat menyelesaikan Tugas Akhir ini. Kepada kedua OrangTuaku tercinta, Ayahanda Drs.Iskandar dan ibunda tercinta Dra.Suryana Nasution yag telah memberikan nasehat, didikan,pelajaraan hidup. Do'a, tangisan, dan tetesan keringatnya hingga anakmu Ratna Dewi dapat merasakan nikmatnya menuntut ilmu dan akhirnya dapat menyelesaikan Studi ini dengan baik.

Ucapan terimakasih Kepada abang dan adek yang saya sayangi Muhammad Ardhiansyah dan Dona Apriyani yang telah memberikan semangat, dukungan dan motivasi kepada penulis untuk menyelesaikan tugas akhir ini.

1. Bapak Prof. Dr. H. Akhmad Mujahidin, M.Ag selaku Rektor Universitas Islam Negeri Sultan Syarif Kasim Riau.
2. Bapak Dr. Drs. H. Muh. Said HM,M.Ag, MM Dekan Fakultas Ekonomi Dan Ilmu Sosial atas segala bantuannya yang telah memudahkan proses administrasi dalam mengurus surat izin riset dalam rangka penelesaian Tugas Akhir ini.
3. Ibu Sahwitri Triandani, SE, M.Si selaku ketua Program Studi D3 Administrasi Perpajakan.
4. Ibu Irien Violinda Anggriani, SE, M.Si. selaku dosen pembimbing yang telah banyak meluangkan waktu dan kesempatan dalam mengarahkan dan membimbing penilis dalam menyelesaikan Tugas Akhir ini.
5. Bang Riko selaku *account representative*, dan seluruh pegawai di Kantor Pelayanan Pajak Pratama Pekanbaru tampan yang telah banyak memerikan data serta masukan dalam pembuatan Tugas Akhir ini.
6. Seluruh dosen dan staf pengajar serta pegawai Fakultas Ekonomi dan Ilmu Sosial Universitas Islam Negeri Sultan Syarif Kasim Riau

© Hak cipta milik UIN Suska Riau
State Islamic University of Sultan Syarif Kasim
UIN SUSKA RIAU
Hak Cipta Dilindungi Undang-Undang
1. Dilarang mengutip sebagian atau seluruh karya tulis ini tanpa mencantumkan dan menyebutkan sumber:
a. Pengutipan hanya untuk kepentingan pendidikan, penelitian, penulisan karya ilmiah, penyusunan laporan, penulisan kritik atau tinjauan suatu masa
b. Pengutipan tidak merugikan kepentingan yang wajar UIN Suska Riau.
2. Dilarang mengumumkan dan memperbanyak sebagian atau seluruh karya tulis ini dalam bentuk apapun tanpa izin UIN Suska Riau.

7. Untuk teman-teman seperjuangan Sevty Intan Dwiva, Ardi Zikri, Oki Tri-ani, Yelly Sarlen, Recha Nelza, Taufik hidayat, Fadli Rangga Pratama dan seluruh keluarga besar D3 Administrasi Perpajakan dari seluruh angkatan yang selalu memeberikan motivasi kepada penulis

Penulis telah berusaha semaksimal mungkin untuk menyelesaikan tugas akhir ini dengan sebaik mungkin, mamun dalam penulisan ini juga disadari bahwa Tugas Akhir ini masih jauh dari tahap kesempurnaan karena berbagai keterbatasan yang penulis miliki. Oleh sebab itu, penulis mengharapkan kritik dan saran yang sifanya membangun agar bermanfaat bagi penulis dimasa yang akan dating. Disamping itu penilis juga berharap agar Tugas Akhir ini dpar menambah referensi dan bermanfaat bagi para pembaca yang haus akan ilmu pengetahuan.

Pekanbaru,Mei 2020
Penulis,

RatnaDewi
01770623788

UIN SUSKA RIAU

© Hak cipta milik UIN Suska Riau
State Islamic University of Sultan Syarif Kasim
Hak Cipta Dilindungi Undang-Undang
1. Dilarang mengutip sebagian atau seluruh karya tulis ini tanpa mencantumkan dan menyebutkan sumber:
a. Pengutipan hanya untuk kepentingan pendidikan, penelitian, penulisan karya ilmiah, penyusunan laporan, penulisan kritik atau tinjauan suatu masa
b. Pengutipan tidak merugikan kepentingan yang wajar UIN Suska Riau.
2. Dilarang mengumumkan dan memperbanyak sebagian atau seluruh karya tulis ini dalam bentuk apapun tanpa izin UIN Suska Riau.

Hak Cipta Dilindungi Undang-Undang
1. Dilarang mengutip sebagian atau seluruh karya tulis ini tanpa mencantumkan dan menyebutkan sumber:
a. Pengutipan hanya untuk kepentingan pendidikan, penelitian, penulisan karya ilmiah, penyusunan laporan, penulisan kritik atau tinjauan suatu masa
b. Pengutipan tidak merugikan kepentingan yang wajar UIN Suska Riau.
2. Dilarang mengumumkan dan memperbanyak sebagian atau seluruh karya tulis ini dalam bentuk apapun tanpa izin UIN Suska Riau.
© Hak cipta milik UIN Suska Riau
State Islamic University of Sultan Syarif Kasim
UIN SUSKA RIAU

DAFTAR ISI

ABSTRAK ..... **i**

KATA PENGHANTAR ..... **ii**

DAFTAR ISI ..... **v**

DAFTAR TABEL ..... **viii**

DAFTAR GAMBAR ..... **ix**

BAB I PENDAHULUAN **1**

1.1 Latar Belakang 1

1.2 Rumusan Masalah 5

1.3 Tujuan Penulisan 5

1.4 Rumusan Penulisan 6

1.5 Metode Pengamatan

1.5.1 Lokasi Pengamatan 7

1.5.2 Waktu Pengamatan 7

1.5.3 Jenis Data 7

1.5.4 Metode Pengumpulan Data 8

1.5.5 Analisi Data 8

1.6 Sistematika Penulisan 9

BAB II GAMBARAN UMUM KANTOR PELAYANAN PAJAK PEKANBARU TAMPAN 13

2.1 Sejarah Singkat Kantor Pelayanan Pajak Pekanbaru Tampan... 13

2.2 Visi dan Misi Kantor Pelayanan Pajak Pekanbaaru Tampan 15

2.2.1 Visi Kantor Pelayanan Pajak Pratama Pekanbaru Tampan 15

2.2.2 Misi Kantor Pelayanan Pajak Pratama Pekanbaru Tampan ... 15

2.3 Struktur Organisasi Kantor Pelayanan Pajak Pratama Pekanbaru Tampan 15

2.4 Uraian Tugas (Job Description) Kantor Pelayanan Pajak Pekanbaru Tampan..... 17

BAB III TINJAUAN TEORI DAN PRAKTIK 22

A. TINJAUAN TEORI 22

3.1 Pengertian Pajak 22

3.2 Fungsi Pajak 23

3.3 Pengelompokan Pajak..... 25

3.4 Sistem Pemungutan Pajak 26

3.5 Syarat Pemungutan Pajak 27

3.6 Teori-Teori yang Mendukung pemungutan Pajak..... 28

3.7 Pengertian Wajib Pajak 30

3.7.1 Wajib Pajak..... 30

3.7.2 Jenis Wajib Pajak..... 31

3.7.3 Kewajiban Wajib Pajak 32

3.7.4 Hak Wajib Pajak..... 33

3.8 Pajak Peghasilan 33

3.8.1 Pengertian 33

© Hak cipta milik UIN Suska Riau

State Islamic University of Sultan Syarif Kasim

UIN SUSKA RIAU

Hak Cipta Dilindungi Undang-Undang

1. Dilarang mengutip sebagian atau seluruh karya tulis ini tanpa mencantumkan dan menyebutkan sumber:
   a. Pengutipan hanya untuk kepentingan pendidikan, penelitian, penulisan karya ilmiah, penyusunan laporan, penulisan kritik atau tinjauan suatu masa
   b. Pengutipan tidak merugikan kepentingan yang wajar UIN Suska Riau.
2. Dilarang mengumumkan dan memperbanyak sebagian atau seluruh karya tulis ini dalam bentuk apapun tanpa izin UIN Suska Riau.

3.8.2 Subjek Pajak 33
3.8.3 Objek Pajak Penghasilan 36
3.8.4 Tarif Pajak Penghasilan 37
3.8.5 PPH Final (Pajak Penghasilan Pasal 4 ayat 2)..... 41
3.8.6 Peraturan Pemerintah No 23 Tahun 2018..... 43
3.8.7 Analisis 47
3.8.8 Perubahan 47
3.8.9 Pajak Menurut Islam..... 48
B. TINJAUAN PRAKTIK 48
3.1 Program Memperkenalkan Penurunan Tarif Pajak Umkm . 49
3.2 Jumlah Wajib Pajak yang Mendaftar sebelum penerapan PP23 di KPP Pratama Pekanbaru Tampan..... 49
3.4 Tujuan PP 23 49
3.5 Hal-hal Yang berubah Pada PP 23 49
3.6 Analisis Perubahan Tarif 50
BAB IV PENUTUP 62
4.1 Kesimpulan..... 62
4.2 saran..... 63
DAFTAR PUSTAKA 64
LAMPIRAN

© Hak cipta milik UIN Suska Riau
State Islamic University of Sultan Syarif Kasim
UIN SUSKA RIAU
Hak Cipta Dilindungi Undang-Undang
1. Dilarang mengutip sebagian atau seluruh karya tulis ini tanpa mencantumkan dan menyebutkan sumber:
a. Pengutipan hanya untuk kepentingan pendidikan, penelitian, penulisan karya ilmiah, penyusunan laporan, penulisan kritik atau tinjauan suatu masa
b. Pengutipan tidak merugikan kepentingan yang wajar UIN Suska Riau.
2. Dilarang mengumumkan dan memperbanyak sebagian atau seluruh karya tulis ini dalam bentuk apapun tanpa izin UIN Suska Riau.

DAFTAR TABEL

Tabel 1.1 Jumlah Wajib Pajak yang mendaftar setelah penerapan PP23 6

Table 2.1 Sejarah dan Alamat KPP Pratama Pekanbaru Tampan..... 13

Table 31 Tarif PTKP 38

Tabel 3.2 Jumlah Wajib Pajak yang mendaftar sebelum penerapan PP23/2018 39

Table 3.3 Jumlah Wajib Pajak yang mendaftar setelah diterapkan PP23/2018..... 50

Table 3.3 Jumlah Wajib Pajak periode tahunan di KPP Pratama Pekanbaru Tampan 51

© Hak cipta milik UIN Suska Riau

State Islamic University of Sultan Syarif Kasim

UIN SUSKA RIAU

Hak Cipta Dilindungi Undang-Undang

1. Dilarang mengutip sebagian atau seluruh karya tulis ini tanpa mencantumkan dan menyebutkan sumber:
   a. Pengutipan hanya untuk kepentingan pendidikan, penelitian, penulisan karya ilmiah, penyusunan laporan, penulisan kritik atau tinjauan suatu masa
   b. Pengutipan tidak merugikan kepentingan yang wajar UIN Suska Riau.
2. Dilarang mengumumkan dan memperbanyak sebagian atau seluruh karya tulis ini dalam bentuk apapun tanpa izin UIN Suska Riau.

DAFTAR GAMBAR

Gambar 2.1 Struktur Organisasi KPP Pratama Pekanbaru Tampan 17

© Hak cipta milik UIN Suska Riau
State Islamic University of Sultan Syarif Kasim
UIN SUSKA RIAU
Hak Cipta Dilindungi Undang-Undang
1. Dilarang mengutip sebagian atau seluruh karya tulis ini tanpa mencantumkan dan menyebutkan sumber:
a. Pengutipan hanya untuk kepentingan pendidikan, penelitian, penulisan karya ilmiah, penyusunan laporan, penulisan kritik atau tinjauan suatu masa
b. Pengutipan tidak merugikan kepentingan yang wajar UIN Suska Riau.
2. Dilarang mengumumkan dan memperbanyak sebagian atau seluruh karya tulis ini dalam bentuk apapun tanpa izin UIN Suska Riau.

© Hak cipta milik UIN Suska Riau
State Islamic University of Sultan Syarif Kasim
Hak Cipta Dilindungi Undang-Undang
1. Dilarang mengutip sebagian atau seluruh karya tulis ini tanpa mencantumkan dan menyebutkan sumber:
a. Pengutipan hanya untuk kepentingan pendidikan, penelitian, penulisan karya ilmiah, penyusunan laporan, penulisan kritik atau tinjauan suatu masa
b. Pengutipan tidak merugikan kepentingan yang wajar UIN Suska Riau.
2. Dilarang mengumumkan dan memperbanyak sebagian atau seluruh karya tulis ini dalam bentuk apapun tanpa izin UIN Suska Riau.

BAB I

PENDAHULUAN

1.1 Latar Belakang

Pajak merupakan sumber pendpatan terbesar di Indonesia, pada tahun 2017 pajak menyumbang APBN sebesar 85,64% pajak memiliki fungsi *budgetair* yaitu sebagai sumber penerimaan yang digunakan sebagai pembiayaan pengeluaran negara. Sebagai sumber pnerimaan negara, pajak mempunyai peran yang sangat besar dan semakin diandalkan untuk kepentingan pembangunan dan pengeluaran pemerintah.

Untuk itu, usaha untuk meningkatkan penerimaan dari sector pajak terus dilakukan pemerintah, dalam hal ini merupakan tugas dari Direktorat Jendral Pajak (DJP). Berbagai upaya dilakukan agar penerimaan pajak maksimal, seperti tanggal 1 Juli 2018 telah resmi diberlakukannya Peraturan Pemerintah Nomor 23 Tahun 2018 yang merupakan revisi dari Peraturan Pemerintah Nomor 46 Tahun 2013. Pada Peraturan Pemerintah Nomor 23 Tahun 2018 ini terdapat penurunan tarif pajak PPh final dari 1% menjadi 0,5% yang berlaku bagi usaha mikro, kecil,menengah (UMKM) dengan peredaran bruto (omset) dibawah Rp. 4,8 miliar. Kebijakan ini dinilai dapat dapat meningkatkan kepatuhan wajib pajak UMKM dari tahun ke tahun, sehingga dapat berimplikasi terhadap meningkatnya penerimaan negara dari sector pajak penghasilan atau PPh. Peraturan pemerintah nomor 23 tahun 2018 hadir

untuk menawarkan kemudahan bagi UMKM, kemudahan tersebut meliputi bentuk tarif pajak yang rendah, cara penghitungan,pelunasan, serta palaporan pajak yang mudah dilakukan.

Indonesia merupakan negara dengan jumlah penduduk mencapai 230,60 juta dan menduduki peringkat ke 4 negara dengan jumlah penduduk yang sangat banyak. Jumlah penduduk yang besar merupakan potensi yang sangat besar dalam sector pajak, karena berdasarkan peraturan perpajakan yang berlaku diindonesia dinyatakan bahwa setiap warga negara yang memenuhi syarat subyektif dan obyektif, wajib untuk membayar pajak secara langsung maupun tidak langsung. Pengertian pajak berdasarkan undang-undang KUP Nomor 28 Tahun 2007 Pasal 1 ayat (1) tentang ketentuan Umum dan Tata Cara Perpajakan disebutkan bahwa pajak adalah konstribusi wajib pajak kepada negara yang terutang oleh orang pribadi atau badan yang bersifat memaksa berdasarkan undang-undang, dengan tidak mendapatkan imbalan langsung dan digunakan untuk keperluan negara bagi sebesar-besarnya kemakmuran rakyat.

Menurut Rochmad Soemitro (dalam Setyaningsih dan Ridwan,2015 : 03) pengertian pajak adalah iuran rakyat kepada kas negara berdasarkan Undang-Undang (yang dipaksakan) dengan tiada mendapat jasa timbal (kontraprestasi) yang langsung ditujukan dan yang digunakan untuk pengeluaran

© Hak cipta milik UIN Suska Riau
State Islamic University of Sultan Syarif Kasim
Hak Cipta Dilindungi Undang-Undang
1. Dilarang mengutip sebagian atau seluruh karya tulis ini tanpa mencantumkan dan menyebutkan sumber:
a. Pengutipan hanya untuk kepentingan pendidikan, penelitian, penulisan karya ilmiah, penyusunan laporan, penulisan kritik atau tinjauan suatu masa
b. Pengutipan tidak merugikan kepentingan yang wajar UIN Suska Riau.
2. Dilarang mengumumkan dan memperbanyak sebagian atau seluruh karya tulis ini dalam bentuk apapun tanpa izin UIN Suska Riau.

umum. Perpajakan menyediakan aliran pendapatan yang dapat diprediksi dan stabil untuk membiayai tujuan pembangunan.

Saat ini pemerintahan mulai melirik sector swasta yang dipastikan memiliki postensi yang besar untuk pemasukan pajak, yaitu dari Usaha Mikro Kecil Menengah (UMKM), omset dan labanya memang jauh lebih kecil dibandingkan dengan perusahaan-perusahaan besar. Keberadaan UMKM di-tengah situasi yang serba sulit dan penuh ketidakpastiaan menjadi perhatian tersendiri bagi pemerintah baik pusat maupun daerah. UMKM memainkan sekitar 95% dari keseluruhan ekonomi dan mereka berfungsi sebagai sumber penciptaan lapangan kerja, inovasi, persaingan,dinamisme ekonomi yang pada akhirnya menyebabkan pengentasan kemiskinan dan pertumbuhan nasional (Ocheni, 2015 : 72). Menurut Mungaya, dkk (2012 : 99) menyatakan bahwa UMKM memainkan peran penting dalam mendorong pertumbuhan ekonomi baik di negara berkembang maupun negara maju. Pada saat terjadi krisis ekonomi tahun 1997 banyak usaha besar gulung tikar (bangkrut), sementara itu UMKM sebagian besar maupun bertahan.

Pemberdayaan UMKM di Indonesia saat ini sangat gencar dilakukan oleh pemerintah yakni di bawah koordinasi Mentri Negara Usaha Kecil Menengah. Bagaimana tidak, di Indonesia UMKM adalah tulang punggung ekonomi Indonesia, jumlah UMKM hingga tahun 2011 mencapai sekitar 52.000.000. menurut hanefah, UMKM dikatakan sebagai struktur ekonomi

© Hak cipta milik UIN Suska Riau
State Islamic University of Sultan Syarif Kasim
Hak Cipta Dilindungi Undang-Undang
1. Dilarang mengutip sebagian atau seluruh karya tulis ini tanpa mencantumkan dan menyebutkan sumber:
a. Pengutipan hanya untuk kepentingan pendidikan, penelitian, penulisan karya ilmiah, penyusunan laporan, penulisan kritik atau tinjauan suatu masa
b. Pengutipan tidak merugikan kepentingan yang wajar UIN Suska Riau.
2. Dilarang mengumumkan dan memperbanyak sebagian atau seluruh karya tulis ini dalam bentuk apapun tanpa izin UIN Suska Riau.

pro-pertumbuhan dalam pembangunan. UMKM di Indonesia sangat penting bagi ekonomi karena menyumbang 60% dari PDB (produk domestic bruto) dan menampung 97% tenaga kerja (Susilo dan Sirajuddin,2014 : 02). Pemerintah dalam rangka meningkatkan kontribusi masyarakat dalam pembangunan, pemerintah merilis peraturan pemerintah yang mengatur perlakuan khusus pajak penghasilan untuk usaha kecil, mikro dan menengah, yaitu Peraturan Pemerintah Republik Indonesia Nomor 45 Tahun 2013 yang terbit tanggal 12 juni 2013 dan mulai diberlakukan tanggal 1 juli 2013. Sebelum sudah ada ketentuan perpajakan yang mengatur tarif khusus PPh untuk UMKM tetapi hanya berlaku untuk bentuk badan usaha. Dalam undang-undang No. 36 tahun 2008 (UU PPh) pasal 31 E Tentang Pajak Penghasilan dinyatakan bahwa wajib pajak badan dalam fasilitas dalam negri dengan peredaran bruto sampai dengan Rp 50 miliar mendapat fasilitas berupa pengurangan tarif sebesar 50%. Dengan tarif PPh badan yang berlaku saat ini yaitu 25%, maka bagi wajib pajak badan dalam negri yang memenuhi syarat, tarif efektifnya menjadi 12,5% atas penghasilan sampai dengan Rp. 4,8 miliar.

Jumlah pajak yang dibayarkan pleh pelaku UMKM akan berkurang, akan tetapi beberapa pelaku usaha akan membayar pajak lebih tinggi dari sebelumnya (Luckvani dan Suandy, 2015 : 02), Sama seperti purba Suandy (2015 : 10) menjelakan bahwa pelaku usaha dengan penghasilan bruto Rp. 250.000.000 dan Rp.250.000.000 s.d Rp.1.250.000.000 akan merasa dir-

© Hak cipta milik UIN Suska Riau
State Islamic University of Sultan Syarif Kasim
Hak Cipta Dilindungi Undang-Undang
1. Dilarang mengutip sebagian atau seluruh karya tulis ini tanpa mencantumkan dan menyebutkan sumber:
a. Pengutipan hanya untuk kepentingan pendidikan, penelitian, penulisan karya ilmiah, penyusunan laporan, penulisan kritik atau tinjauan suatu masa
b. Pengutipan tidak merugikan kepentingan yang wajar UIN Suska Riau.
2. Dilarang mengumumkan dan memperbanyak sebagian atau seluruh karya tulis ini dalam bentuk apapun tanpa izin UIN Suska Riau.

ugikan dalam kebijakan ini, karena PPh final yang diatur dalam PP 46 tahun 2013 tidak memiliki batasan minimal omzet, sehingga berapapun penghasilan yang diperoleh maka wajib pajak wajib membayar pajak membayar pajak. Begitu juga dengan hasil penelitian yang dilakukan.

Pemerintah telah menerbitkan kebijakan penurunan tarif Pajak Penghasilan (PPh) Final menjadi 0,5% bagi pelaku usaha mikro, kecil, dan menengah (UMKM). Aturan tersebut dituangkan dalam Peraturan Pemerintah (PP) Nomor 23 Tahun 2018 tentang Pajak Penghasilan atas Penghasilan Dari Usaha yang Diterima atau Diperoleh Wajib Pajak yang Memiliki Peredaran Bruto Tertentu sebagai pengganti atas Peraturan Pemerintah Nomor 46 Tahun 2013, yang diberlakukan secara efektif per 1 Juli 2018.

Pemberlakuan aturan baru ini dimaksudkan untuk mendorong masyarakat berperan serta dalam kegiatan ekonomi dengan memberikan kemudahan dan kesederhanaan kepada pelaku UMKM dalam melaksanakan kewajiban perpajakannya. Dengan penerapan tarif baru ini maka beban pajak yang ditanggung oleh pelaku UMKM menjadi lebih kecil, sehingga pelaku UMKM memiliki kemampuan ekonomi yang lebih besar untuk mengembangkan usaha dan melakukan investasi.

Selain itu, kebijakan ini diharapkan mampu memberikan waktu bagi pelaku UMKM untuk mempersiapkan diri sebelum WP tersebut melaksanakan hak dan kewajiban pajak secara umum sesuai dengan ketentuan

© Hak cipta milik UIN Suska Riau
State Islamic University of Sultan Syarif Kasim
UIN SUSKA RIAU
Hak Cipta Dilindungi Undang-Undang
1. Dilarang mengutip sebagian atau seluruh karya tulis ini tanpa mencantumkan dan menyebutkan sumber:
a. Pengutipan hanya untuk kepentingan pendidikan, penelitian, penulisan karya ilmiah, penyusunan laporan, penulisan kritik atau tinjauan suatu masa
b. Pengutipan tidak merugikan kepentingan yang wajar UIN Suska Riau.
2. Dilarang mengumumkan dan memperbanyak sebagian atau seluruh karya tulis ini dalam bentuk apapun tanpa izin UIN Suska Riau.

UU Pajak Penghasilan. Kebijakan ini juga memberikan keadilan kepada pelaku UMKM yang telah mampu melakukan pembukuan, sehingga wajib pajak dapat memilih untuk dikenai Pajak Penghasilan berdasarkan tarif umum Undang-undang Pajak Penghasilan.

Tabel 1.1 : Jumlah Wajib Pajak Yang mendaftar Dalam penerapan PPH pasal 23 Pada KPP Pratama Pekanbaru Tampan Tahun 2018-2019

Uraian	2018 (orang)	2019 (orang)
Jumlah wajib pajak terdaftar	9.522	9.166

Sumber: KPP Pratama Pekanbaru Tampan, 2020

Berdasarkan informasi yang diterima dari kak Rahma selaku pegawai di KPP Pratama Pekanbaru Tampan diperoleh data seluruh wajib pajak PPh Final bagi pelaku UMKM berdasarkan PP No. 23/2018 yang membayar pajak dan terdaftar 12 bulan, dari juli 2017 – juli 2019 sebelum dan setelah diterapkannya PP No. 23/2018. Penerimaan pajak dari sector UMKM di KPP Pratama Pekanbaru Tampan adalah 58.956.402.544

Berdasarkan table diatas, komposisi penerimaan pajak dalam negeri terhadap pajak seluruhnya, terlihat bahwa penerimaan PPH lebih tinggi disbanding pajak lainnya, maka penulis tertarik untuk melakukan sebuah penulisan yang di tuangkan dalam sebuah Tugas Akhir yang berjudul **Analisis Perubahan Tarif PPH final UMKM Pasal 23 Tahun 2018 Pada Masyarakat Di Kota Pekanbaru**

© Hak cipta milik UIN Suska Riau
State Islamic University of Sultan Syarif Kasim
UIN SUSKA RIAU
Hak Cipta Dilindungi Undang-Undang
1. Dilarang mengutip sebagian atau seluruh karya tulis ini tanpa mencantumkan dan menyebutkan sumber:
a. Pengutipan hanya untuk kepentingan pendidikan, penelitian, penulisan karya ilmiah, penyusunan laporan, penulisan kritik atau tinjauan suatu masa
b. Pengutipan tidak merugikan kepentingan yang wajar UIN Suska Riau.
2. Dilarang mengumumkan dan memperbanyak sebagian atau seluruh karya tulis ini dalam bentuk apapun tanpa izin UIN Suska Riau.

Hak Cipta Dilindungi Undang-Undang
1. Dilarang mengutip sebagian atau seluruh karya tulis ini tanpa mencantumkan dan menyebutkan sumber:
a. Pengutipan hanya untuk kepentingan pendidikan, penelitian, penulisan karya ilmiah, penyusunan laporan, penulisan kritik atau tinjauan suatu masa
b. Pengutipan tidak merugikan kepentingan yang wajar UIN Suska Riau.
2. Dilarang mengumumkan dan memperbanyak sebagian atau seluruh karya tulis ini dalam bentuk apapun tanpa izin UIN Suska Riau.
© Hak cipta milik UIN Suska Riau
State Islamic University of Sultan Syarif Kasim
UIN SUSKA RIAU

1.2 Rumusan Masalah

Berdasarkan latar belakang yang telah dipaparkan merumuskan permasalahan:

1. Apakah perubahan tarif pajak PPh final dari 1% menjadi 0,5% berpengaruh terhadap kepatuhan wajib pajak UMKM di Kota Pekanbaru?
2. Apakah ada pengaruh positif dan negative pada penurunan tariff PPh final dari 1% menjadi 0,5%?

1.3 Tujuan Penulisan

Tujuan yang ingin dicapai dalam penyusunan Tugas Akhir ini adalah:

1. Untuk menganalisis dan memberikan bukti empiris pengaruh perubahan tarif pajak terhadap kepatuhan wajib pajak UMKM yang memiliki omset dibawah Rp. 500.000.000
2. Untuk mengetahui efektivitas penerimaan pajak PP 23/2018 di KPP Pratama Pekanbaru Tampan
3. Untuk mangalisis pengaruh keadilan pajak dalam memoderisasi perubahan tarif pajak terhadap kepatuhan wajib pajak UMKM yang memiliki omset dibawah Rp. 500.000.000

1.4 Manfaat Penulisan

Manfaat yang diharapkan dari penulisan tugas akhir ini adalah sebagai berikut:

1. Bagi Penulis

Dengan melakukan penelitian ini, penulis dapat mengaplikasikan teori dan disiplin ilmu yang telah dipelajari terhadap masalah-masalah yang nyata dalam kehidupan dunia kerja. Menerapkan ilmu pengetahuan yang didapatkan selama masa perkuliahan melalui penulisan tugas akhir yang di lakukan. selain itu, penulis mendapatkan wawasan mengenai peraturan baru yakni peraturan pemerintah No. 23 Tahun 2018.

2. Bagi KPP Pratama Pekanbaru Tampan

Hasil penulisan tugas akhir ini, diharapkan dapat memberikan informasi tentang pertumbuhan wajib pajak yang melaksanakan kewajiban pajaknya dan kontribusi PP 23/2018 terhadap penerimaan PPh Final di KPP Pratama Pekanbaru Tampan, menjadi masukan dan referensi bagi pihak pengelola KPP Pratama Pekanabaru Tampan dalam hal pengembangan program baru untuk mensosialisasikan peraturan baru ini kepada manyarakat agar dapat lebih meningkatkan kepatuhan wajib pajak dan penerimaan pajak di wilayah kota Dumai.

3. Bagi Pembaca

Dengan adanya penulisan tugas akhir ini diharapkan dapat berguna dan dapat dijadikan bahan referensi bagi pengembangan penulisan tugas akhir yang selanjutnya.

4. Bagi Universitas khususnya program strudi d3 adm perpajakan

© Hak cipta milik UIN Suska Riau
State Islamic University of Sultan Syarif Kasim
UIN SUSKA RIAU
Hak Cipta Dilindungi Undang-Undang
1. Dilarang mengutip sebagian atau seluruh karya tulis ini tanpa mencantumkan dan menyebutkan sumber:
a. Pengutipan hanya untuk kepentingan pendidikan, penelitian, penulisan karya ilmiah, penyusunan laporan, penulisan kritik atau tinjauan suatu masa
b. Pengutipan tidak merugikan kepentingan yang wajar UIN Suska Riau.
2. Dilarang mengumumkan dan memperbanyak sebagian atau seluruh karya tulis ini dalam bentuk apapun tanpa izin UIN Suska Riau.

Bagi lembaga pendidikanMeningkatkan hubungan kerja sama antar Universitas Khususnya Program Studi Diploma 3 Administrasi Perpajakan dengan Kpp PratamaPekanbaru Tampan.

1.5 Metode Pengamatan

1.5.1 Lokasi Pengamatan

Penulisan tugas akhir memperoleh data di Kantor Pelayanan Pajak (KPP) Pratama Pekanbaru Tampan yang beralamat di Jalan Ring Road Arengka (Jalan SM Amin), Pekanbaru, 28293

1.5.2 Waktu Pengamatan

Penulisan tugas akhir ini dilakukan pada bulan Januari sampai Maret 2020.

1.5.3 Jenis Data

Jenis data yang dibutuhkan dalam penulisan tugas akhir ini adalah sebagai berikut:

1. Data Primer

   Menurut (Sugiyono 2012:139) menjelaskan Data primer adalah data yang langsung memberikan data kepada pengumpul data diperoleh atau dikumpulkan langsung di lapangan oleh penulis secara langsung, Data primer di dapat dari sumber informan melalui wawancara Mengajukan Wawancara tersebut kepada pegawai Seksi Pengawasan dan Konsultasi I

© Hak cipta milik UIN Suska Riau
State Islamic University of Sultan Syarif Kasim
UIN SUSKA RIAU
Hak Cipta Dilindungi Undang-Undang
1. Dilarang mengutip sebagian atau seluruh karya tulis ini tanpa mencantumkan dan menyebutkan sumber:
a. Pengutipan hanya untuk kepentingan pendidikan, penelitian, penulisan karya ilmiah, penyusunan laporan, penulisan kritik atau tinjauan suatu masa
b. Pengutipan tidak merugikan kepentingan yang wajar UIN Suska Riau.
2. Dilarang mengumumkan dan memperbanyak sebagian atau seluruh karya tulis ini dalam bentuk apapun tanpa izin UIN Suska Riau.

KPP Pratama Pekanbaru Tampan yang berkaitan dengan masalah penelitian penulisan Tugas Akhir.

2. Data Sekunder

Data sekunder adalah data-data yang mangacu pada informasi yang dikumpulkan dari sumber yang telah ada, sumber data berupa catatan atau dokumentasi instansi, publikasi pemerintah, media, situs Web, internet dan seterusnya yang terkait dengan masalah penulisan Tugas Akhir. (Uma Sekaran, 2011:76)

1.5.4 Metode Pengumpulan Data

1. Interview

Dalam pengumpulan data, penulis melakukan wawancara dan tanya jawab sebagai suatu kegiatan dilakukan untuk mendapatkan informasi secara langsung dengan mengungkapkan pertanyaan pertanyaan pada para responden. Wawancara bermakna berhadapan langsung antara interview dengan responden, dan kegiatannya dilakukan secara lisan. (P. Joko Sub-agyo, 2011:39).

2. Dokumentasi

Dokumentasi menurut (Sugiyono, 2015:329) Suatu cara yang digunakan untuk memperoleh data atau informasi dalam bentuk buku,

© Hak cipta milik UIN Suska Riau
State Islamic University of Sultan Syarif Kasim
UIN SUSKA RIAU
Hak Cipta Dilindungi Undang-Undang
1. Dilarang mengutip sebagian atau seluruh karya tulis ini tanpa mencantumkan dan menyebutkan sumber:
a. Pengutipan hanya untuk kepentingan pendidikan, penelitian, penulisan karya ilmiah, penyusunan laporan, penulisan kritik atau tinjauan suatu masa
b. Pengutipan tidak merugikan kepentingan yang wajar UIN Suska Riau.
2. Dilarang mengumumkan dan memperbanyak sebagian atau seluruh karya tulis ini dalam bentuk apapun tanpa izin UIN Suska Riau.

arsip, dokumen, tulisan angka, dan gambar yang berupa laporan serta keterangan yang dapat mendukung penulisan tugas akhir ini.

1.5.5 Analisis Data

Data atau dokumen yang diperoleh dari hasil penulisan tugas akhir ini langsung dilakukan analisis. Analisis tersebut menggunakan metode deskriptif, yaitu mengolah data-data yang digunakan untuk menganalisis data dengan cara menggambarkan data yang telah terkumpulkan sebagaimana adanya tanpa bermaksud membuat kesimpulan yang berlaku untuk umum. (Sugiyono, 2010:29).

1.6 Sistematika Penulisan

Tugas akhir ini disusun dengan sistematika penulisan sebagai berikut:

BAB I PENDAHULUAN

Bab ini berisikan latar belakang masalah, rumusan masalah, tujuan dan manfaat penelitian, metode penelitian, dan sistematika penulisan.

BAB II GAMBARAN UMUM KPP PRATAMA PEKANBARU TAMPAN

Bab ini menjelaskan gambaran umum KPP Pratama Pekanbaru Tampan,

© Hak cipta milik UIN Suska Riau
State Islamic University of Sultan Syarif Kasim
UIN SUSKA RIAU
Hak Cipta Dilindungi Undang-Undang
1. Dilarang mengutip sebagian atau seluruh karya tulis ini tanpa mencantumkan dan menyebutkan sumber:
a. Pengutipan hanya untuk kepentingan pendidikan, penelitian, penulisan karya ilmiah, penyusunan laporan, penulisan kritik atau tinjauan suatu masa
b. Pengutipan tidak merugikan kepentingan yang wajar UIN Suska Riau.
2. Dilarang mengumumkan dan memperbanyak sebagian atau seluruh karya tulis ini dalam bentuk apapun tanpa izin UIN Suska Riau.

struktur organisasi dan uraian tugas KPP Pratama Pekabaru Tampan.

BAB III TINJAUAN TEORI DAN PRAKTIK

Pada bab ini berisikan uraian tentang definisi pajak, fungsi pajak, jenis-jenis pajak, sistem pemungutan pajak, syarat pemungutan pajak, wajib pajak, peraturan pemerintah No. 23/2018, pajak penghasilan, subjek pajak penghasilan, objek pajak penghasilan, PPh final (pajak penghasilan pasal 4 ayat 2), Efektivitas dan Kontribusi.

BAB IV PENUTUP

Pada bab ini menguraikan hasil dari penelitian serta membuat kesimpulan dan saran.

UIN SUSKA RIAU

© Hak cipta milik UIN Suska Riau

State Islamic University of Sultan Syarif Kasim

Hak Cipta Dilindungi Undang-Undang

1. Dilarang mengutip sebagian atau seluruh karya tulis ini tanpa mencantumkan dan menyebutkan sumber:
   a. Pengutipan hanya untuk kepentingan pendidikan, penelitian, penulisan karya ilmiah, penyusunan laporan, penulisan kritik atau tinjauan suatu masa
   b. Pengutipan tidak merugikan kepentingan yang wajar UIN Suska Riau.
2. Dilarang mengumumkan dan memperbanyak sebagian atau seluruh karya tulis ini dalam bentuk apapun tanpa izin UIN Suska Riau.

Hak Cipta Dilindungi Undang-Undang
1. Dilarang mengutip sebagian atau seluruh karya tulis ini tanpa mencantumkan dan menyebutkan sumber:
a. Pengutipan hanya untuk kepentingan pendidikan, penelitian, penulisan karya ilmiah, penyusunan laporan, penulisan kritik atau tinjauan suatu masa
b. Pengutipan tidak merugikan kepentingan yang wajar UIN Suska Riau.
2. Dilarang mengumumkan dan memperbanyak sebagian atau seluruh karya tulis ini dalam bentuk apapun tanpa izin UIN Suska Riau.
© Hak cipta milik UIN Suska Riau
State Islamic University of Sultan Syarif Kasim
UIN SUSKA RIAU

BAB II

GAMBARAN UMUM KANTOR PELAYANAN PAJAK PRATAMA PEKANBARU TAMPAN

2.1 Sejarah Singkat Kantor Pelayanan Pajak Pratama Pekanbaru

KPP Pratama Pekanbaru Tampan adalah instansi vertikal Direktorat Jenderal Pajak yang melaksanakan pelayanan di bidang perpajakan kepada masyarakat di dalam lingkup wilayah kerja Direktorat Jenderal Pajak.

KPP Pratama Pekanbaru Tampan dibentuk pada tahun 2008 berdasarkan Peraturan Menteri Keuangan Nomor 67/PMK.01/2008 tentang Perubahan kedua atas Peraturan Menteri Keuangan Nomor 132/PMK.01/2006 tentang Organisasi dan Tata Kerja Instansi Vertikal Direktorat Jenderal Pajak. KPP Pratama Pekanbaru Tampan yang memiliki tugas dan fungsi untuk mendukung tercapainyatujuan Direktorat Jenderal Pajak. KPP Pratama Pekanbaru Tampan mempunyai tugas melaksanakan penyuluhan, pelayanan, dan pengawasan Wajib Pajak di bidang Pajak Penghasilan, Pajak Pertambahan Nilai, Pajak Penjualan atas Barang Mewah, Pajak Tidak Langsung Lainnya dan Pajak Bumi dan Bangunan dalam wilayah wewenangnya berdasarkanperaturan perundang-undangan yang berlaku.Sesuai dengan Peraturan Menteri Keuangan Nomor 206.2/PMK.01/2014 tentang Organisasi dan Tata Kerja Instansi Vertikal Direktorat Jenderal Pajak, ditetapkan wilayah

kerja KPP Pratama Pekanbaru Tampan adalah sebagian wilayah kota Pekanbaru yang meliputi 5 kecamatan sebagai berikut:

1. Kecamatan Tampan
2. Kecamatan Payung Sekaki
3. Kecamatan Marpoyan Damai
4. Kecamatan Bukit Raya
5. Kecamatan Sukajadi

kerja KPP Pratama Pekanbaru Tampan adalah wilayah pengembangan kota Pekanbaru dengan kegiatan bisnis yang berkembang pesat di bidang pemerintahan, perdagangan dan jasa. Saat ini, KPP Pratama Pekanbaru Tampan beralamat di Jalan Ring Road Arengka II (Jalan SM Amin), Pekanbaru, Riau.

2.2 Visi dan Misi Kantor Pelayanan Pajak Pratama Pekanbaru Tampan

2.2.1 Visi Kantor Pelayanan Pajak Pratama Pekanbaru Tampan

Menjadi unit kerja penghimpun penerimaan Negara yang terbaik demi menjamin kedaulatan dan kemandirian Negara.

2.2.2 Misi Kantor Pelayanan Pajak Pratama Pekanbaru Tampan

© Hak cipta milik UIN Suska Riau
State Islamic University of Sultan Syarif Kasim
UIN SUSKA RIAU
Hak Cipta Dilindungi Undang-Undang
1. Dilarang mengutip sebagian atau seluruh karya tulis ini tanpa mencantumkan dan menyebutkan sumber:
a. Pengutipan hanya untuk kepentingan pendidikan, penelitian, penulisan karya ilmiah, penyusunan laporan, penulisan kritik atau tinjauan suatu masa
b. Pengutipan tidak merugikan kepentingan yang wajar UIN Suska Riau.
2. Dilarang mengumumkan dan memperbanyak sebagian atau seluruh karya tulis ini dalam bentuk apapun tanpa izin UIN Suska Riau.

Melaksanakan tugas pokok dan fungsi direktorat jenderal pajak dalam rangka mendukung penyelenggaraan Negara yang berdaulat dan mandiri dengan:

1. mengumpulkan penerimaan berdasarkan kepatuhan pajak sukarela yang tinggi dan penegakan hukum yang adil.
2. Pelayanan berbasis teknologi modern untuk kemudahan pemenuhan kewajiban perpajakan
3. Aparatur pajak yang berintegritas,kompeten, dan professional
4. Kompensasi yang kompetatif berbasis system manajemen kenerja.

2.3. Struktur Organisasi Kantor Pelayanan Pajak Pratama Pekanbaru Tampan

Adapun bagian/ unit kerja Kantor Pelayanan Pajak Pratama Pekanbaru Tampan adalah sebagai berikut:

1. Kepala Kantor
2. Kasubag Umum dan Kepatuhan Internal
3. Kasi Pengolahan Data dan Informasi
4. Kasi Pelayanan
5. Kasi Penagihan
6. Kasi Pemeriksaan
7. Kasi Ekstensifikasi
8. Kasi Pengawasan dan Konsultasi I,II,III,IV
9. Kasi Fungsional

© Hak cipta milik UIN Suska Riau
State Islamic University of Sultan Syarif Kasim
UIN SUSKA RIAU
Hak Cipta Dilindungi Undang-Undang
1. Dilarang mengutip sebagian atau seluruh karya tulis ini tanpa mencantumkan dan menyebutkan sumber:
a. Pengutipan hanya untuk kepentingan pendidikan, penelitian, penulisan karya ilmiah, penyusunan laporan, penulisan kritik atau tinjauan suatu masa
b. Pengutipan tidak merugikan kepentingan yang wajar UIN Suska Riau.
2. Dilarang mengumumkan dan memperbanyak sebagian atau seluruh karya tulis ini dalam bentuk apapun tanpa izin UIN Suska Riau.

Hak Cipta Dilindungi Undang-Undang
1. Dilarang mengutip sebagian atau seluruh karya tulis ini tanpa mencantumkan dan menyebutkan sumber:
a. Pengutipan hanya untuk kepentingan pendidikan, penelitian, penulisan karya ilmiah, penyusunan laporan, penulisan kritik atau tinjauan suatu masa
b. Pengutipan tidak merugikan kepentingan yang wajar UIN Suska Riau.
2. Dilarang mengumumkan dan memperbanyak sebagian atau seluruh karya tulis ini dalam bentuk apapun tanpa izin UIN Suska Riau.
© Hak cipta milik UIN Suska Riau
State Islamic University of Sultan Syarif Kasim
UIN SUSKA RIAU

Gambar 2.1 Struktur KPP Pratama Pekanbaru tampan

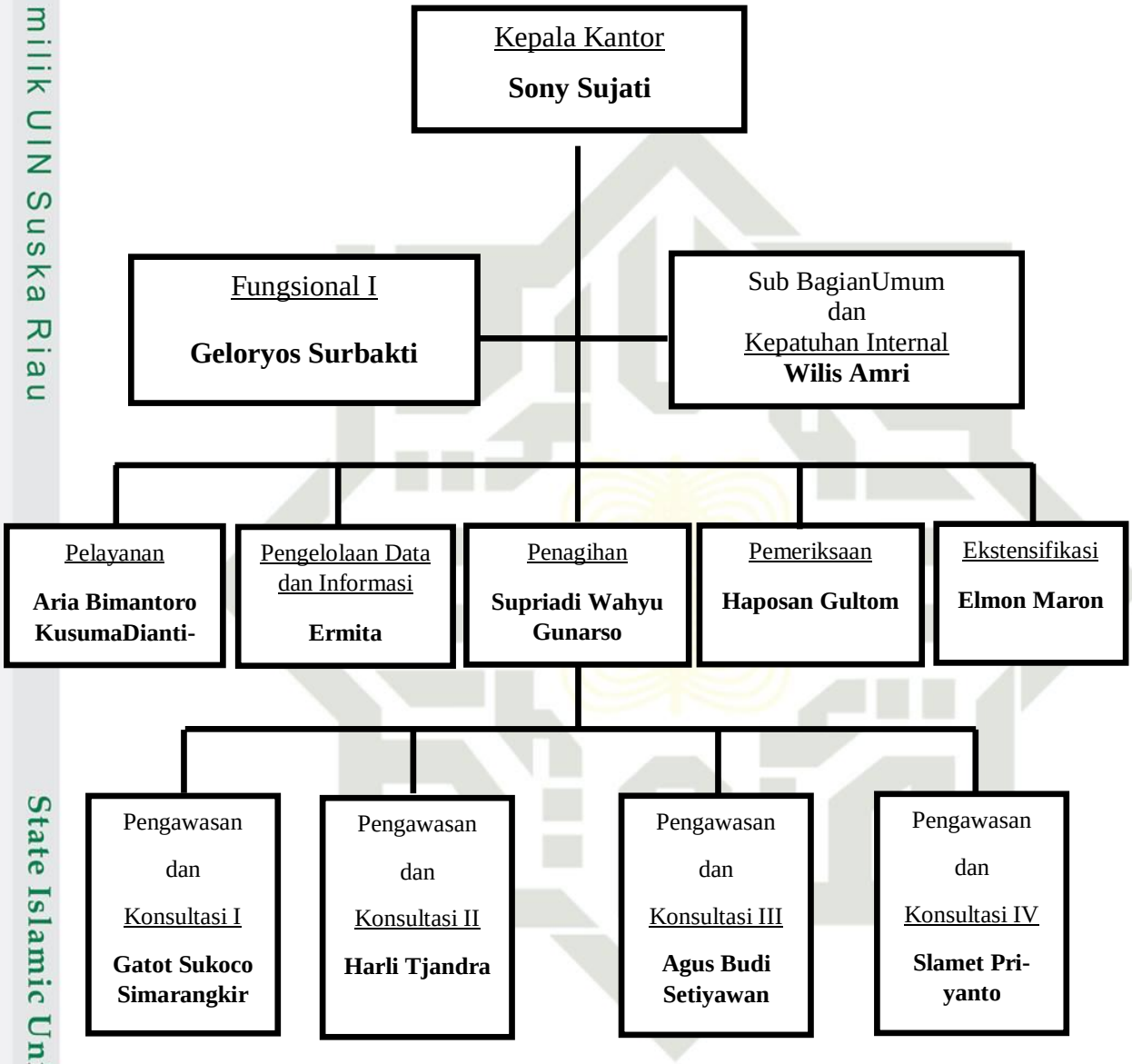

2.4. Uraian Tugas (Job Description) Kantor Pelayanan Pajak Pratama Pekanbaru Tampan

Tugas bagian/unit kerja yang dilaksanakan di Kantor Pelayanan Pajak Pratama Pekanbaru Tampan mempunyai unit kerja masing-masing yaitu:

Hak Cipta Dilindungi Undang-Undang
1. Dilarang mengutip sebagian atau seluruh karya tulis ini tanpa mencantumkan dan menyebutkan sumber:
a. Pengutipan hanya untuk kepentingan pendidikan, penelitian, penulisan karya ilmiah, penyusunan laporan, penulisan kritik atau tinjauan suatu masa
b. Pengutipan tidak merugikan kepentingan yang wajar UIN Suska Riau.
2. Dilarang mengumumkan dan memperbanyak sebagian atau seluruh karya tulis ini dalam bentuk apapun tanpa izin UIN Suska Riau.
© Hak cipta milik UIN Suska Riau
State Islamic University of Sultan Syarif Kasim
UIN SUSKA RIAU

1. Kepala Kantor

a. Mengkordinasikan penyusunan rencana kerja kantor pelayanan pajak sebagai bahan penyusunan rencana strategis kantor wilayah.

b. Mengkordinasikan penyusunan rencana pengamanan penerimaan pajak berdasarkan potensi pajak, perkembangan kegiatan ekonomi keuangan dan realisasi penerimaan tahun lalu.

c. Mengkordinasikan pelaksanaan tindak lanjut kesepahaman sesuai arahan kepala kantor wilayah.

d. Mengkordinasikan rencana percairan dana strategis dan potensi dalam rangka intensifikasi/ekstensifikasi perpajakan.

e. Mengkordinasikan pengelolaan data guna menyajikan informasi perpajakan.

2. Sub Bagian Umum dan Kepatuhan Internal

Mengkordinasikan tugas pelayanan kesekretariatan dengan cara mengatur kegiatantata usaha dan kepegawain, keuangan serta rumah tangga perlengkapan untuk menunjang kelancaran tugas kantor pelayanan pajak.

3. Seksi Pengelolaan Data dan Informasi

Melakukan pengumpulan, Pencairan dan pengelolaan data, Penyajian informasi perpajakan, Perekaman dokumen perpajakan, urusan tata usaha penerimaan perpajakan, pengalokasian Pajak Bumi dan Bangunan dan Bea

Perolehan Hak Atas Tanah Dan Bangunan, pelayanan dukungan teksi komputer, pemantauan aplikasi e-SPT dan e- Filing pelaksanaan I-SISMIOP dan SIG serta penyiapan laporan kinerja.

4. Seksi Pelayanan

Mempunyai tugas melakukan penetapan dan penerbitan produk hukum perpajakan , pengadministrasian dokumen dan berkas perpajakan, penerimaan dan pengelolaan surat pemberitahuan, serta penerimaan surat lainnya, penyuluhan perpajakan, pelaksanaan registrasi wajib pajak, serta melakukan kerja sama perpajakan.

5. Seksi Penagihan

Adapun tugas seksi penagihan :

a. Membuat keputusan atas permohonan angsuran /penunda pembayaran piutang pajak dari wajib pajak.
b. Member Surat Tagihan (ST).
c. Penerbitan surat pemerintah penagihan sengketa terhadap wajib pajak tertentu (wajib pajak yang mempunyai edikad baik untuk melakukan pembayaran pajak).
d. Pemeriksaan dalam rangka penagihan.
e. Memberikan Surat Paksa (SP).
f. Membuat surat permintaan pemblokiran rekening Bank wajib pajak (apabila wajib pajak memiliki rekening bank).

© Hak cipta milik UIN Suska Riau
State Islamic University of Sultan Syarif Kasim
UIN SUSKA RIAU
Hak Cipta Dilindungi Undang-Undang
1. Dilarang mengutip sebagian atau seluruh karya tulis ini tanpa mencantumkan dan menyebutkan sumber:
a. Pengutipan hanya untuk kepentingan pendidikan, penelitian, penulisan karya ilmiah, penyusunan laporan, penulisan kritik atau tinjauan suatu masa
b. Pengutipan tidak merugikan kepentingan yang wajar UIN Suska Riau.
2. Dilarang mengumumkan dan memperbanyak sebagian atau seluruh karya tulis ini dalam bentuk apapun tanpa izin UIN Suska Riau.

g. Menerbitkan Surat Perintah Melakukan Penyitaan (SPMP).

h. Membuat daftar usulan penghapusan pajak yang kadaluarsa penagihan pajak.

6. Seksi Pemeriksaan

Mempunyai tugas melakukan usulan pemeriksaan, penyusunan rencana pemeriksaan, pengawasan pelaksanaan aturan pemeriksaan, penerbitan dan penyaluran surat perintah pemeriksaan pajak, serta administrasi pemeriksaan perpajakan lainnya.

7. Seksi Ekstensifikasi

Prosedur seksi ekstensifikasi perpajakan:

a. Tata cara pendaftaran objek pajak baru dengan penelitian lapangan

b. Tata cara pendaftaran objek pajak baru dengan penelitian kantor

c. Tata cara pemprosesan dan penata dokumen masuk

d. Tata cara penerbitan surat himbauan untuk ber –NPWP.

e. Tata cara pencairan data potensi perpajakan dalam rangka membuat fiscal

f. Tata cara penyelesain mutasi sebagai objek dan subjek pajak PBB

g. Tata cara pelaksanaan penelitian individual objek PBB

h. Tata cara penyelesain mutasi seluruh objek dan subjek PBB

i. Tata cara pemeliharaan data objek dan subjek pajak PBB

j. Tata cara pembentukan / penyempurnaan

k. Tata cara pembuatan daftar biaya komponen bangunan

© Hak cipta milik UIN Suska Riau
State Islamic University of Sultan Syarif Kasim
UIN SUSKA RIAU
Hak Cipta Dilindungi Undang-Undang
1. Dilarang mengutip sebagian atau seluruh karya tulis ini tanpa mencantumkan dan menyebutkan sumber:
a. Pengutipan hanya untuk kepentingan pendidikan, penelitian, penulisan karya ilmiah, penyusunan laporan, penulisan kritik atau tinjauan suatu masa
b. Pengutipan tidak merugikan kepentingan yang wajar UIN Suska Riau.
2. Dilarang mengumumkan dan memperbanyak sebagian atau seluruh karya tulis ini dalam bentuk apapun tanpa izin UIN Suska Riau.

8. Seksi Pengawasan dan Konsultasi I.II.III.IV

Mempunyai tugas melakukan pengawasan kepatuhan kewajiban perpajakan wajib pajak, bimbingan atau himbauan kepada wajib pajak dan konsultasi teknis perpajakan, penyusunan profil wajib pajak, analisis kerja wajib pajak melakukan rekonsilasi data wajib pajak dalam rangka melakukan intensifikasi, dan melakukan evaluasi hasil banding seksi pengawasan dan konsultan.

9. Seksi Fungsional

Mempunyai tugas melakukan kegiatan sesuai dengan jabatan fungsional masing-masing berdasarkan peraturan perundang-undangan yang berlaku.

© Hak cipta milik UIN Suska Riau
State Islamic University of Sultan Syarif Kasim
UIN SUSKA RIAU
Hak Cipta Dilindungi Undang-Undang
1. Dilarang mengutip sebagian atau seluruh karya tulis ini tanpa mencantumkan dan menyebutkan sumber:
a. Pengutipan hanya untuk kepentingan pendidikan, penelitian, penulisan karya ilmiah, penyusunan laporan, penulisan kritik atau tinjauan suatu masa
b. Pengutipan tidak merugikan kepentingan yang wajar UIN Suska Riau.
2. Dilarang mengumumkan dan memperbanyak sebagian atau seluruh karya tulis ini dalam bentuk apapun tanpa izin UIN Suska Riau.

BAB IV

PENUTUP

4.1 Kesimpulan

Berdasarkan hasil yang dilakukan penulis Di Kantor Pelayanan Pajak Pekanbaru Tampan, dapat disimpulkan bahwa masyrakat di Kota Pekanbaru lebih tertarik membayar pajak dengan tarif 0.5% untuk pelaku UMKM.

Dalam ketentuan pasal 4 ayat 2 huruf e dan pasal 17 undang-undang nomor 7 tahun 1983 tentang pajak penghasilan sebagaimana telah beberapa kali duibah terkhir dengan undang undang nomor 36 tahun 2008 tentang perubahan keempat atas undang-undang pajak penghasilan atas penghasilan dari usaha yang diterima atau diperoleh wajibpajak yang memiliki peredaran bruto 4,8miliar.

Dari hasil evaluasi pelaksanaan peraturan pemerintah nomor 46memberikan kemudahan dan kesederhanaan kepada wajib pajak dalam pelaksaan perpajakannya.

4.2 Saran

Bagi Kantor Pelayanan Pekanbaru Tampan, harus lebih giat lagi dalam melaksanakan sosisalisasi tentang perubahan tariff pph final ini, karena masih banyak masyrakat yang belum mengetahuinya dan enggan enggan melaporkan dan membayar pajaknya.

© Hak cipta milik UIN Suska Riau
State Islamic University of Sultan Syarif Kasim
UIN SUSKA RIAU
Hak Cipta Dilindungi Undang-Undang
1. Dilarang mengutip sebagian atau seluruh karya tulis ini tanpa mencantumkan dan menyebutkan sumber:
a. Pengutipan hanya untuk kepentingan pendidikan, penelitian, penulisan karya ilmiah, penyusunan laporan, penulisan kritik atau tinjauan suatu masa
b. Pengutipan tidak merugikan kepentingan yang wajar UIN Suska Riau.
2. Dilarang mengumumkan dan memperbanyak sebagian atau seluruh karya tulis ini dalam bentuk apapun tanpa izin UIN Suska Riau.

DAFTAR PUSTAKA

Kementrian Keuangan Republik Indonesia. 2019. *APBN 2019.* https:/www.kemenkeu.go.id/apbn-2019 diakses 5 Maret 2020

Mardiasmo. 2018. Perpajakan. Edisi Terbaru 2018. Andi. Yogyakarta.

Peraturan Pemerintah Republik Indonesia Nomor 23 Tahun 2018 *pajak penghasilan atas Penghasilan dari Usaha yang di terima atau Diperoleh Wajib Pajak yang memiliki Peredaran Bruto Tertentu.* Lembaran Negara Republik Indonesia Tahun 2013 Nomor 106 Jakarta.

Resmi, S. 2017. *Perpajakan: Teori % Kasus.* Edisi 10. Buku 1. Salemba Empat. Jakarta

Waluyo. 2014 . *Perpajakan Indonesia.* Salemba Empat. Jakarta

Sugiyono. 2010. *Metode Penelitian Pendidikan Pendekatan Kuantitatif, Kualitatif Dan R%D.* Bandung: Alfabeta

Annisa,tsm. 2019. *analisis perubahan tariff PPh Final UMKM pada Kantor Wilayah Jawa Tengah*

© Hak cipta milik UIN Suska Riau

State Islamic University of Sultan Syarif Kasim

UIN SUSKA RIAU

Hak Cipta Dilindungi Undang-Undang

1. Dilarang mengutip sebagian atau seluruh karya tulis ini tanpa mencantumkan dan menyebutkan sumber:
   a. Pengutipan hanya untuk kepentingan pendidikan, penelitian, penulisan karya ilmiah, penyusunan laporan, penulisan kritik atau tinjauan suatu masa
   b. Pengutipan tidak merugikan kepentingan yang wajar UIN Suska Riau.
2. Dilarang mengumumkan dan memperbanyak sebagian atau seluruh karya tulis ini dalam bentuk apapun tanpa izin UIN Suska Riau.

KEMENTERIAN AGAMA
FAKULTAS EKONOMI DAN ILMU SOSIAL
UNIVERSITAS ISLAM NEGERI SULTAN SYARIF KASIM RIAU

كلية العلوم الاقتصادية والاجتماعية

FACULTY OF ECONOMICS AND SOCIAL SCIENCES

Jl. H.R. Soebrantas No. 155 KM. 15 Simpang Baru Panam Pekanbaru 28293 PO. Box 1004 Telp. 0761-562051 Fax. 0761-562052 Web. www.uin-suska.ac.id. E-mail: fekonomi@uin-suska.ac.id

: Un.04/F.VII/PP.00.9/742/2020 — Pekanbaru, 03 Februari 2020 M
: Biasa — 8 Jumadil Akhir 1441 H
: -
: **Bimbingan Laporan Penelitian**

Kepada
Yth. **Irien Violinda Anggriani, SE,**
Dosen Fakultas Ekonomi dan Ilmu Sosial
UIN Sultan Syarif Kasim Riau
Pekanbaru

Dengan hormat,

Bersama ini kami sampaikan kepada Saudara bahwa :

N a m a	: Ratna Dewi
NIM	: 01770623788
Jurusan	: D-III Perpajakan
Semester	: VI (Enam)

adalah Mahasiswa Fakultas Ekonomi dan Ilmu Sosial Universitas Islam **Negeri Sultan Syarif Kasim** Riau yang telah memenuhi syarat untuk **menyelesaikan studi/menyusun** laporan penelitian dengan judul: **"Analisis Perubahan Tarif PPH Final UMKM Pasal 23 Tahun 2018 pada Masyarakat di Kota Pekanbaru".** Sehubungan dengan itu, kami menunjuk **saudarasebagai pembimbing dalam** menyelesaikan laporan penelitian **mahasiswa tersebut di atas.**

Demikianlah disampaikan, atas bantuan Saudara diucapkan terima kasih.

Dekan,

Dr. Drs. H. Muh. Said HM, M.Ag, MSi
NIP. 19620512 199903 1 003

© Hak cipta milik UIN Suska Riau

Hak Cipta Dilindungi Undang-Undang

1. Dilarang mengutip sebagian atau seluruh karya tulis ini tanpa mencantumkan dan menyebutkan sumber:
   a. Pengutipan hanya untuk kepentingan pendidikan, penelitian, penulisan karya ilmiah, penyusunan laporan, penulisan kritik atau tinjauan suatu masa
   b. Pengutipan tidak merugikan kepentingan yang wajar UIN Suska Riau.
2. Dilarang mengumumkan dan memperbanyak sebagian atau seluruh karya tulis ini dalam bentuk apapun tanpa izin UIN Suska Riau.

KEMENTERIAN AGAMA
FAKULTAS EKONOMI DAN ILMU SOSIAL
UNIVERSITAS ISLAM NEGERI SULTAN SYARIF KASIM RIAU
كلية العلوم الاقتصادية والاجتماعية
FACULTY OF ECONOMICS AND SOCIAL SCIENCES
Jl. H.R. Soebrantas No. 155 KM. 15 Simpang Baru Panam Pekanbaru 28293 PO. Box 1004 Telp. 0761-562051
Fax. 0761-562052 Web www.uin-suska.ac.id. E-mail:fekonsos@uin-suska.ac.id

Nomor : Un.04/F.VII/PP.00.9/743/2020 — Pekanbaru, 03 Februari 2020 M
Sifat : Biasa — 8 Jumadil Akhir 1441 H
Lampiran : -
Hal : **Izin Penelitian**

Kepada
Yth. Kepala
Kantor Wilayah
Direktorat Jenderal Pajak Riau
Jln. Jenderal Sudirman No. 247
Pekanbaru

Dengan hormat, disampaikan bahwa Mahasiswa Fakultas Ekonomi dan Ilmu Sosial Universitas Islam Negeri Sultan Syarif Kasim Riau, atas nama :

Nama	: Ratna Dewi
NIM.	: 01770623788
Jurusan	: D-III Perpajakan
Semester	: VI (Enam)

bermaksud mengadakan penelitian dalam rangka menyelesaikan laporan penelitian dengan judul: "Analisis Perubahan Tarif PPH Final UMKM Pasal 23 Tahun 2018 Pada Masyarakat di Kota Pekanbaru". Untuk itu kami mohon kiranya Saudara berkenan memberikan bantuan yang diperlukan kepada mahasiswa tersebut.

Demikianlah disampaikan, atas bantuan dan kerjasamanya diucapkan terima kasih.

Dekan,

Dr. Drs. H. Muh. Said HM, M.Ag, MM
NIP. 19620512 198903 1 003

© Hak cipta milik UIN Suska Riau
Hak Cipta Dilindungi Undang-Undang
1. Dilarang mengutip sebagian atau seluruh karya tulis ini tanpa mencantumkan dan menyebutkan sumber:
a. Pengutipan hanya untuk kepentingan pendidikan, penelitian, penulisan karya ilmiah, penyusunan laporan, penulisan kritik atau tinjauan suatu masa
b. Pengutipan tidak merugikan kepentingan yang wajar UIN Suska Riau.
2. Dilarang mengumumkan dan memperbanyak sebagian atau seluruh karya tulis ini dalam bentuk apapun tanpa izin UIN Suska Riau.

UIN SUSKA RIAU

Hak Cipta Dilindungi Undang-Undang
1. Dilarang mengutip sebagian atau seluruh karya tulis ini tanpa mencantumkan dan menyebutkan sumber:
   a. Pengutipan hanya untuk kepentingan pendidikan, penelitian, penulisan karya ilmiah, penyusunan laporan, penulisan kritik atau tinjauan suatu masalah.
   b. Pengutipan tidak merugikan kepentingan yang wajar UIN Suska Riau.
2. Dilarang mengumumkan dan memperbanyak sebagian atau seluruh karya tulis ini dalam bentuk apapun tanpa izin UIN Suska Riau.

© Hak cipta milik UIN Suska Riau
State Islamic University of Sultan Syarif Kasim Riau

BIOGRAFI PENULIS

Ratna Dewi, lahir di Pekanbaru, 05 jully 1999 yang merupakan anak kedua dari tiga bersaudara yang di lahirkan oleh pasangan Bapak Drs. Iskandar dan Ibu Dra. Suryana Nasution dan mempunyai saudara laki-laki yang bernama Muhammad Ardhiyansyah saudara Perempuan bernama Dona Apriyani.

Penulis menyelesaikan Pendidikan di TK Duta Ceria pada tahun 2005, setelah itu penulis melanjutkan Sekolah dasar di SDN 020 Marpoyan Damai pada tahun 2011, setelah itu penulis melanjutkan Sekolah Menengah Pertama di SMPN 25 Pekanbaru pada tahun 2014, selanjutnya penulis melanjutkan Sekolah Menengah Atas di SMAN 14 Pekanbaru dan selesai pada tahun 2017. Selanjutnya meneruskan pendidikan di Perguruan Tinggi Negri di Universitas Islam Negri Sultan Syarif Kasim Riau di Fakultas Ekonomi dan Ilmu Sosial mengambil prodi D3 Administrasi Perpajakan. Penulis melaksanakan Praktek Kerja Lapngan (PKL) di Kantor Pelayanan Pajak Pratama Pekanbaru Tampan (Juli-Agustus 2019). Untuk menyelesaikan pendidikan di Universitas Islam Negri Sultan Syarif Kasim Riau maka penulis mengajukan judul Tugas Akhir dengan Judul: **" Analisis Perubahan Tarif UMKM PPH 23 Tahun 2018 pada Masyarakat di Kota Pekanbaru**

UIN SUSKA RIAU