

Hak Cipta Dilindungi Undang-Undang

**PRODUKTIVITAS PADI PETANI DALAM MEMENUHI KEBUTUHAN PANGAN
DI KELURAHAN PASIR SIALANG KECAMATAN BANGKINANG DITINJAU
MENURUT PERSPEKTIF EKONOMI SYARIAH”**

SKRIPSI

Diajukan Untuk Melengkapi Tugas dan Memenuhi Persyaratan Guna Memperoleh Gelar
Sarjana Ekonomi Islam (SE)

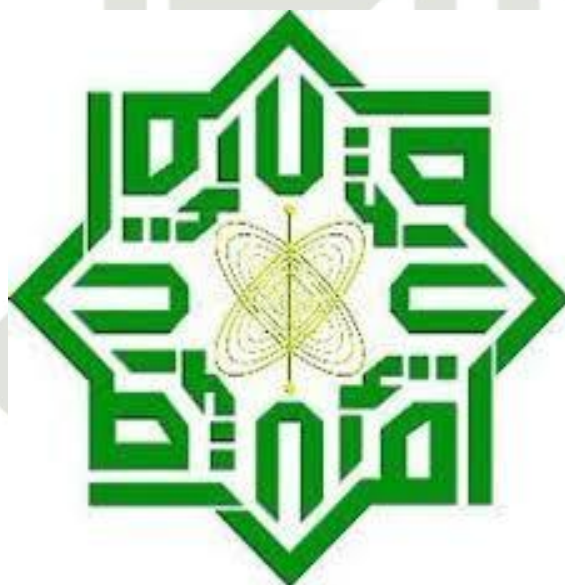

OLEH:

REZKI AMIRUL

NIM. 11325101488

PROGRAM S1

JURUSAN EKONOMI ISLAM

FAKULTAS SYARI'AH DAN HUKUM

UNIVERSITAS ISLAM NEGERI SULTAN SYARIF KASIM RIAU

PEKANBARU

2020

1. Dilarang mengutip sebagian atau seluruh karya tulis ini tanpa mencantumkan dan menyebutkan sumber:
 - a. Pengutipan hanya untuk kepentingan pendidikan, penelitian, penulisan karya ilmiah, penyusunan laporan, penulisan kritik atau tinjauan suatu masalah.
 - b. Pengutipan tidak merugikan kepentingan yang wajar UIN Suska Riau.
2. Dilarang mengumumkan dan memperbanyak sebagian atau seluruh karya tulis ini dalam bentuk apapun tanpa izin UIN Suska Riau.

Hak Cipta Dilindungi Undang-Undang

1. Dilarang mengutip sebagian atau seluruh karya tulis ini tanpa mencantumkan dan menyebutkan sumber:
 - a. Pengutipan hanya untuk kepentingan pendidikan, penelitian, penulisan karya ilmiah, penyusunan laporan, penulisan kritik atau tinjauan suatu masalah.
 - b. Pengutipan tidak merugikan kepentingan yang wajar UIN Suska Riau.
2. Dilarang mengumumkan dan memperbanyak sebagian atau seluruh karya tulis ini dalam bentuk apapun tanpa izin UIN Suska Riau.

PENGESAHAN PEMBIMBING

Syamsurizal, SE, M.Sc, AK, CA

DOSEN FAKULTAS SYARIAH DAN HUKUM

UIN SULTAN SYARIF KASIM RIAU

Pekanbaru, 14 Juni 2020

Nomor : Nota Dinas

Kepada Yth

Lamp : -

Dekan Fakultas Syariah Dan Hukum

Hal : Pengajuan skripsi

UIN SUSKA RIAU

Rezki Amirul

di-

Pekanbaru

Assalamualaikum Wr.Wb

Dengan hormat,

Setelah membaca, meneliti, memberikan arahan dan mengadakan perbaikan yang dianggap perlu maka kami selaku dosen pembimbing berpendapat Skripsi atas nama Rezki Amirul yang berjudul ***"Produktivitas Petani Padi Dalam Memenuhi Kebutuhan Pangan Di Kelurahan Pasir Sialang Kecamatan Bangkinang Di Tinjau Menurut Ekonomi Islam"***, telah dapat diajukan sebagai salah satu syarat untuk menempuh ujian sarjana guna memperoleh sarjana Ekonomi Syariah pada Fakultas Syariah dan Hukum Universitas Islam Negeri Sultan Syarif Kasim Riau.

Harapan kami semoga dalam waktu yang dekat, saudara Rezki Amirul dapat dipanggil dalam sidang Munaqasah Fakultas Syariah dan Hukum.

Wassalam

Dosen Pembimbing

Syamsurizal, SE, M.Sc, AK, CA
NIP. 19801216 200912 1 002

Hak Cipta Dilindungi Undang-Undang

1. Dilarang mengutip sebagian atau seluruh karya tulis ini tanpa mencantumkan dan menyebutkan sumber:
 - a. Pengutipan hanya untuk kepentingan pendidikan, penelitian, penulisan karya ilmiah, penyusunan laporan, penulisan kritik atau tinjauan suatu masalah.
 - b. Pengutipan tidak merugikan kepentingan yang wajar UIN Suska Riau.
2. Dilarang mengemukakan dan memperbanyak sebagian atau seluruh karya tulis ini dalam bentuk apapun tanpa izin UIN Suska Riau.

LEMBAR PENGESAHAN

Skripsi dengan judul **“PRODUKTIVITAS PADI PETANI DALAM MEMENUHI KEBUTUHAN PANGAN DI KELURAHAN PASIR SIALANG KECAMATAN BANGKINANG DI TINJAU MENURUT PRESPEKTIF EKONOMI SYARIAH”**, yang ditulis oleh:

Nama : **REZKI AMIRUL**
NIM : 11325101488
Program Studi : Ekonomi Syariah

Telah dimunaqasyahkan pada :

Hari / Tanggal : Senin, 29 Juni 2020
Waktu : 08.00 WIB
Tempat : Ruang Sidang Munaqasyah Fakultas Syariah dan Hukum

Telah diperbaiki sesuai dengan permintaan Tim Penguji Munaqasyah Fakultas Syariah dan Hukum Universitas Islam Negeri Sultan Syarif Kasim Riau.

Pekanbaru, 29 Juni 2020
TIM PENGUJI MUNAQASYAH

Ketua
Dr. Wahidin, M.Ag

Sekretaris
Madona Khairunisa SE.I, ME, Sy

Penguji I
Dr. Syahpawi, S.Ag, M.Sh

Penguji II
Syamsurizal, SE, M.Sc, Ak, CA

Mengetahui :
Dekan Fakultas Syariah dan Hukum



Dr. Drs. H. Hajar, M.Ag.
NIP. 19580712 1986031 005

**Hak Cipta Dilindungi Undang-Undang**

1. Dilarang mengutip sebagian atau seluruh karya tulis ini tanpa mencantumkan dan menyebutkan sumber:

- a. Pengutipan hanya untuk kepentingan pendidikan, penelitian, penulisan karya ilmiah, penyusunan laporan, penulisan kritik atau tinjauan suatu
- b. Pengutipan tidak merugikan kepentingan yang wajar UIN Suska Riau.

2. Dilarang mengumumkan dan memperbanyak sebagian atau seluruh karya tulis ini dalam bentuk apapun tanpa izin UIN Suska Riau.

ABSTRAK

Rezki Amirul (11325101488) : Produktivitas Padi Petani Dalam Memenuhi Kebutuhan Pangan Di Tinjau Menurut Prespektif Ekonomi Syariah

Tujuan penelitian ini adalah untuk mengetahui produktivitas beras dalam pemenuhan kebutuhan pangan penduduk Kelurahan Pasir Sialang sebagai akibat dari adanya perubahan penggunaan lahan pertanian ke non-pertanian. Dalam penelitian ini diterapkan metode penelitian kualitatif dengan pendekatan Kuantitatif. Sumber data dalam penelitian ini menggunakan data primer yang diperoleh dari observasi lapangan, wawancara, dan dokumentasi, serta data sekunder yang diperoleh dari Badan Pusat Statistik, buku, jurnal, skripsi dan dinas terkait. Adapun teknik pengolahan data dalam penelitian ini dengan menghitung proyeksi ketersediaan beras (*supply*), menghitung kebutuhan beras (*demand*), serta menunjukkan tingkat produktivitas beras dalam pemenuhan kebutuhan pangan penduduk Kelurahan Pasir Sialang dengan membandingkan antara permintaan (*demand*) dan penawaran (*supply*).

Teknik analisis data dalam penelitian ini dengan menggunakan analisis deskriptif. Hasil penelitian menunjukkan bahwa produksi padi yang dihasilkan tidak stabil dan cenderung fluktuatif sehingga mempengaruhi produktivitas berasnya. Dilihat dari sisi *supply* atau penawaran beras periode 2016-2019 diperoleh hasil pada masing-masing tahun sebesar 12,974 ton, 11,009 ton, 12,119 ton, dan 11,939 ton. Sementara dilihat dari sisi *demand* atau kebutuhan beras diperoleh hasil pada masing-masing tahun sebesar 958 ton, 1,015 ton, 1,042 ton, dan 1,094 ton. Hal ini disebabkan karena telah terjadi alih fungsi lahan pertanian ke non-pertanian periode 2016-2019 seluas 1,51 Ha dengan rata-rata penyusutan sebesar 0,37 Ha.

Dalam islam pendapatan masyarakat adalah perolehan barang, uang yang diterima atau yang telah dihasilkan oleh masyarakat berdasarkan aturan-aturan yang bersumber dari syariat islam. Pendapatan masyarakat yang merata, sebagai suatu sasaran merupakan masalah yang sulit dicapai, namun berkurangnya kesenjangan adalah salah satu tolak ukur keberhasilan pembangunan. Berkerja dapat membuat seseorang memperoleh pendapatan atas kegiatan yang telah dilakukannya dan hendaklah bekerja sesuai keahlian masing-masing, sehingga hasilnya maksimal.

Kata Kunci : Produktivitas, lahan sawah, produksi beras, Kebutuhan Pangan.



Hak Cipta Dilindungi Undang-Undang

1. Dilarang mengutip sebagian atau seluruh karya tulis ini tanpa mencantumkan dan menyebutkan sumber:
 - a. Pengutipan hanya untuk kepentingan pendidikan, penelitian, penulisan karya ilmiah, penyusunan laporan, penulisan kritik atau tinjauan suatu masalah.
 - b. Pengutipan tidak merugikan kepentingan yang wajar UIN Suska Riau.
2. Dilarang mengumumkan dan memperbanyak sebagian atau seluruh karya tulis ini dalam bentuk apapun tanpa izin UIN Suska Riau.

KATA PENGANTAR



Alhamdulillah, segala puji syukur kita kehadirat Allah SWT yang telah memberikan nikmat serta hidayah-Nya sehingga penulis dapat menyelesaikan penulisan skripsi ini dengan judul **“Produktivitas Padi Petani Dalam Memenuhi Kebutuhan Pangan Di Kelurahan Pasir Sialang Kecamatan Bangkinang Di Tinjau Menurut Prespektif Ekonomi Syariah”** ini dapat diselesaikan sesuai yang diharapkan sebagaimana mestinya tanpa ada suatu hambatan apapun.

Shalawat beserta salam senantiasa tercurah buat junjungan alam Nabi besar Muhammad SAW beserta keluarga, sahabat dan para pengikutnya. Semoga kita termasuk kedalam golongan orang-orang yang mendapatkan syafa'at di hari akhir kelak Amin ya Robbal Alamin.

Dalam penulisan skripsi ini penulis menyadari ada kelebihan dan ada kekurangan, kalau terdapat kebenaran dalam skripsi ini maka kebenaran itu berasal dari Allah SWT. Namun kalau dalam skripsi ini terdapat kesalahan maka itu datangnya dari penulis sendiri. Hal ini tidak lain karena kemampuan, cara berfikir dan pengetahuan yang penulis miliki. Atas segala kekurangan dalam penulisan skripsi ini penulis mengharapkan kritikan dan saran dari semua pihak yang bersifat membangun sehingga diharapkan dapat membawa perkembangan dikemudian hari.



Hak Cipta Dilindungi Undang-Undang

1. Dilarang mengutip sebagian atau seluruh karya tulis ini tanpa mencantumkan dan menyebutkan sumber:

- a. Pengutipan hanya untuk kepentingan pendidikan, penelitian, penulisan karya ilmiah, penyusunan laporan, penulisan kritik atau tinjauan suatu masalah.
- b. Pengutipan tidak merugikan kepentingan yang wajar UIN Suska Riau.

2. Dilarang mengumumkan dan memperbanyak sebagian atau seluruh karya tulis ini dalam bentuk apapun tanpa izin UIN Suska Riau.

Dalam kesempatan ini, penulis ingin mengucapkan terima kasih yang tak terhingga kepada pihak-pihak yang telah membantu penulis hingga selesainya skripsi ini yaitu kepada :

1. Ayahanda Azra'i dan Ibunda Yurni tercinta yang senantiasa mendo'akan, dan membantu penulis dengan tenaga, memotivasi dan materi yang tak dapat terhitung lagi demi keberhasilan penulis. Serta seluruh keluarga penulis yang selalu memberikan dorongan dan motivasi kepada penulis.
2. Bapak Prof. Dr. H. Ahmad Mujahidin, M.Ag selaku Rektor Universitas Islam Negeri Sultan Syarif Kasim Riau beserta jajaran stafnya.
3. Bapak Dr. Drs. H. Hajar, M.Ag selaku Dekan Fakultas Syariah dan Hukum Universitas Islam Negeri Sultan Syarif Kasim Riau serta Bapak Dr. Heri Sunandar, M.CI, selaku Wakil Dekan I, Bapak Dr. Wahidin, M.Ag selaku Wakil Dekan II, Bapak Dr. Magfirah, MA, selaku Wakil Dekan III di Fakultas Syariah Dan Hukum Universitas Islam Negeri Sultan Syarif Kasim Riau.
4. Bapak Syahpawi, S.Ag, M.Sh selaku ketua Jurusan Ekonomi Syariah. Bapak Syamsurizal, SE, M.Sc, AK, CA selaku sekretaris Jurusan Ekonomi Syariah.
5. Bapak Syamsurizal, SE, M.Sc, AK, CA selaku pembimbing yang memberikan bimbingan, pengarahan, memperbaiki dan menyempurnakan materi dan sistematika penulisan dan telah mengorbankan waktunya kepada penulis dalam penulisan skripsi ini.
6. Bapak Dr. H. Akbarizan, M.Ag, M.Pd selaku penasehat akademik yang memberikan nasehat dalam masa perkuliahan.



Hak Cipta Dilindungi Undang-Undang

1. Dilarang mengutip sebagian atau seluruh karya tulis ini tanpa mencantumkan dan menyebutkan sumber:
 - a. Pengutipan hanya untuk kepentingan pendidikan, penelitian, penulisan karya ilmiah, penyusunan laporan, penulisan kritik atau tinjauan suatu
 - b. Pengutipan tidak merugikan kepentingan yang wajar UIN Suska Riau.
2. Dilarang mengumumkan dan memperbanyak sebagian atau seluruh karya tulis ini dalam bentuk apapun tanpa izin UIN Suska Riau.

Bapak dan Ibu Dosen Jurusan Ekonomi Syariah dan civitas akademik Fakultas Syari'ah dan Hukum Universitas Islam Negeri Sultan Syarif Kasim Riau yang telah memberikan ilmu kepada penulis.

Kepada para petani di Kelurahan Pasir Sialang yang telah memberikan kemudahan dalam penelitian penulis.

Kepala perpustakaan Universitas Islam Negeri Sultan Syarif Kasim Riau dan Fakultas Syari'ah dan Hukum yang telah memberikan fasilitas kepada penulis dalam mencari referensi pustaka.

10. Dan teman-teman Penulis di Jurusan Ekonomi Islam terkhusus kan semua anggota kelas Ekonomi Islam/9 angkatan 2013, terima kasih atas dukungan dan motivasinya.

Semoga segala kebaikan dan kerjasama Bapak/ Ibu, Saudara/i, dan rekan- rekan sekalian dibalas oleh Allah Swt. Demikian skripsi ini diselesaikan dengan semampu penulis, akhirnya, terkandung harapan semoga penulisan skripsi ini bermanfaat bagi pihak yang membutuhkan, dan kepada Allah Swt. Penulis menyerahkan diri dan mohon pertolongan.

Pekanbaru, 20 Januari 2019
Penulis,

REZKI AMIRUL
NIM. 11325101488

**Hak Cipta Dilindungi Undang-Undang**

1. Dilarang mengutip sebagian atau seluruh karya tulis ini tanpa mencantumkan dan menyebutkan sumber:
 - a. Pengutipan hanya untuk kepentingan pendidikan, penelitian, penulisan karya ilmiah, penyusunan laporan, penulisan kritik atau tinjauan suatu masalah.
 - b. Pengutipan tidak merugikan kepentingan yang wajar UIN Suska Riau.
2. Dilarang mengumumkan dan memperbanyak sebagian atau seluruh karya tulis ini dalam bentuk apapun tanpa izin UIN Suska Riau.

DAFTAR ISI

ABSTRAK	i
KATA PENGANTAR	ii
DAFTAR ISI	v
DAFTAR TABEL	vii
DAFTAR GAMBAR.....	ix
BAB I PENDAHULUAN	1
A. Latar Belakang	1
B. Batasan Masalah	10
C. Rumusan Masalah	11
D. Tujuan dan Manfaat Penelitian	11
E. Metode Penelitian	12
F. Sistematika Penulisan	15
BAB II GAMBARAN UMUM LOKASI PENELITIAN	17
A. Letak geografis dan demografis	17
B. Pendidikan dan kesehatan	19
C. Agama dan budaya	23
D. Social Ekonomi	24
E. Struktur Organisasi pemerintahan kelurahan pasir sialang	27



Hak Cipta Dilindungi Undang-Undang

1. Dilarang mengutip sebagian atau seluruh karya tulis ini tanpa mencantumkan dan menyebutkan sumber:
 - a. Pengutipan hanya untuk kepentingan pendidikan, penelitian, penulisan karya ilmiah, penyusunan laporan, penulisan kritik atau tinjauan suatu masalah.
 - b. Pengutipan tidak merugikan kepentingan yang wajar UIN Suska Riau.
2. Dilarang mengumumkan dan memperbanyak sebagian atau seluruh karya tulis ini dalam bentuk apapun tanpa izin UIN Suska Riau.

BAB III	LANDASAN TEORI	28
	A. Produktivitas.....	28
	B. Produksi.....	31
	C. Pemenuhan Pangan Bagi Masyarakat	47
	D. Pendapatan	51
	E. Konsep Ekonomi Islam	56
BAB IV	PEMBAHASAN	63
	A. Produktivitas Padi Petani Dalam Memenuhi Kebutuhan Pangan Di Kelurahan Pasir Sialang Kecamatan Bangkinang.....	63
	B. Produktivitas Padi Petani Dalam Memenuhi Kebutuhan Pangan Di Kelurahan Pasir Sialang Kecamatan Bangkinang Di Tinjau Menurut Prespektif Ekonomi Syariah.....	82
BAB V	KESIMPULAN DAN SARAN	89
	A. Kesimpulan	89
	B. Saran	90
	DAFTAR PUSTAKA	
	LAMPIRAN	
	BIOGRAFI PENULIS	



Hak Cipta Dilindungi Undang-Undang

1. Dilarang mengutip sebagian atau seluruh karya tulis ini tanpa mencantumkan dan menyebutkan sumber:

- a. Pengutipan hanya untuk kepentingan pendidikan, penelitian, penulisan karya ilmiah, penyusunan laporan, penulisan kritik atau tinjauan suatu masalah.
- b. Pengutipan tidak merugikan kepentingan yang wajar UIN Suska Riau.

2. Dilarang mengumumkan dan memperbanyak sebagian atau seluruh karya tulis ini dalam bentuk apapun tanpa izin UIN Suska Riau.

DAFTAR TABEL

Tabel	Halaman
I.1 Data Luas Lahan dan petani di Kelurahan Pasir Sialang Kecamatan Bangkinang tahun.....	9
II.1 Jumlah Penduduk Berdasarkan Jenis Kelamin Di Keluraan Pasir Sialang Kecamatan Bangkinang Kabupaten Kampar.....	19
II.2 Sarana pendidikan di Kelurahan Pasir Sialang Kecamatan Bangkinang Kabupaten Kampar.....	20
II.3 Tingkat Pendidikan Masyarakat Kelurahan Pasir Sialang Kecamatan Bangkinang Kabupaten Kampar.....	21
II.4 Sarana Kesehatan Di Kelurahan Pasir Sialang Kecamatan Bangkinang Kabupaten Kampar.....	22
II.5 Sarana Ibadah Di Kelurahan Pasir Sialang Kecamatan Bangkinang Kabupaten Kampar.....	23
II.6 Jumlah Masyarakat Kelurahan Pasir Sialang Kecamatan Bangkinang Kabupaten Kampar Berdasarkan Profesi.....	26
II.7 Struktur Organisasi Pemerintahan Kelurahan Pasir Sialang Kecamatan Bangkinang Kabupaten Kampar Berdasarkan Profesi.....	27
IV.1 Jumlah Responden Berdasarkan Umur.....	64
IV.2 Jumlah Responden Berdasarkan Jenis Kelamin.....	65



Hak Cipta Dilindungi Undang-Undang

1. Dilarang mengutip sebagian atau seluruh karya tulis ini tanpa mencantumkan dan menyebutkan sumber:

- Pengutipan hanya untuk kepentingan pendidikan, penelitian, penulisan karya ilmiah, penyusunan laporan, penulisan kritik atau tinjauan suatu masalah.
- Pengutipan tidak merugikan kepentingan yang wajar UIN Suska Riau.

2. Dilarang mengumumkan dan memperbanyak sebagian atau seluruh karya tulis ini dalam bentuk apapun tanpa izin UIN Suska Riau.

IV.3	Jumlah Responden Berdasarkan Pendidikan.....	65
IV.4	Luas Penggunaan Lahan (Ha) Menurut Jenisnya per Desa di Kelurahan pasir sialang.....	67
IV.5	Produksi Padi Di Kelurahan Pasir Sialang.....	68
IV.6	Produksi Beras Di Kelurahan Pasir Sialang.....	69
IV.7	Jumlah Penduduk Di Kelurahan Pasir Sialang.....	70
IV.8	Kebutuhan Beras Di Kelurahan Pasir Sialang.....	71
IV.9	Produktivitas Beras Dalam Pemenuhan Kebutuhan Pangan Penduduk	73
IV.10	Pendapatan Telah Mencukupi Kehidupan Sehari-hari.....	75
IV.11	Pendapatan Telah Membantu Kebutuhan Masyarakat.....	76
IV.12	Tanggapan Responden Tentang Waktu Penanaman Padi.....	77
IV.13	Tanggapan Responden Tentang Petani Bisa Menabung Dari Hasil Usaha	78
IV.14	Tingkat Kepuasan Responden Terhadap Bantuan Yang Di Terima	79

DAFTAR GAMBAR

Gambar II.1 Struktur Organisasi pemerintahan kelurahan pasir sialang.....	27
---	----

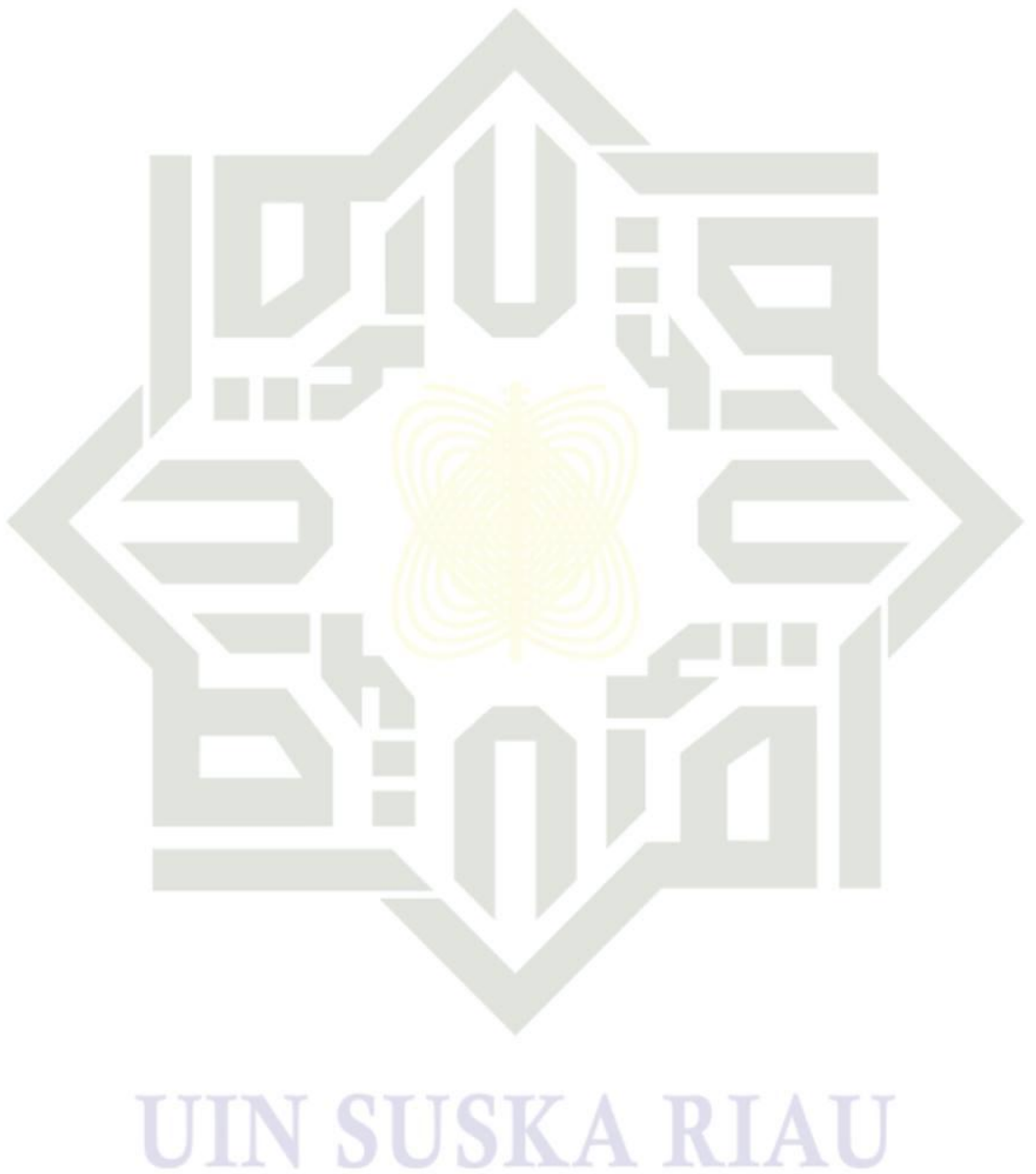

Hak Cipta Dilindungi Undang-Undang

1. Dilarang mengutip sebagian atau seluruh karya tulis ini tanpa mencantumkan dan menyebutkan sumber:
 - a. Pengutipan hanya untuk kepentingan pendidikan, penelitian, penulisan karya ilmiah, penyusunan laporan, penulisan kritik atau tinjauan suatu masalah.
 - b. Pengutipan tidak merugikan kepentingan yang wajar UIN Suska Riau.
2. Dilarang mengumumkan dan memperbanyak sebagian atau seluruh karya tulis ini dalam bentuk apapun tanpa izin UIN Suska Riau.

Hak Cipta Dilindungi Undang-Undang

1. Dilarang mengutip sebagian atau seluruh karya tulis ini tanpa mencantumkan dan menyebutkan sumber:
 - a. Pengutipan hanya untuk kepentingan pendidikan, penelitian, penulisan karya ilmiah, penyusunan laporan, penulisan kritik atau tinjauan suatu masalah.
 - b. Pengutipan tidak merugikan kepentingan yang wajar UIN Suska Riau.
2. Dilarang mengumumkan dan memperbanyak sebagian atau seluruh karya tulis ini dalam bentuk apapun tanpa izin UIN Suska Riau.

BAB I PENDAHULUAN

A. Latar Belakang

Negara Indonesia sebagai negara agraris pembangunan ekonominya sangat ditentukan oleh pembangunan pertanian. Dalam kondisi krisis moneter yang diikuti oleh krisis ekonomi sebagaimana yang terjadi sejak awal tahun 1997, sektor pertanian tumbuh positif sehingga menjadi penyelamat perekonomian nasional. Fakta ini membuktikan bahwa pembangunan pertanian perlu didorong untuk mendukung keberlanjutan pembangunan ekonomi. Secara umum, keberhasilan pembangunan pertanian ditentukan oleh lingkungan tumbuh komoditas pertanian tanaman pangan dan perkebunan.¹

Pertanian dapat dikatakan sebagai sektor ekonomi yang paling banyak mendapatkan perhatian. Hal ini tercerminkan oleh ratusan buku dan artikel yang ditulis mengenai pertanian. Terutama di negara-negara sedang berkembang, seperti Indonesia dan India, perhatian terhadap pembangunan sektor pertanian lebih dikaitkan dengan masalah kemiskinan dan pembangunan ekonomi pedesaan.² Namun demikian peran pertanian lebih dari hanya sebagai sumber pendapatan bagi masyarakat miskin, sebab di samping itu harus terpenuhinya kebutuhan mendasar manusia akan

¹ Anonym, *Pedoman Umum Budidaya Pertanian pada Lahan Pegunungan* (Menteri Pertanian. No : 47/Permentan/OT.140/10/2006).

² Tulus T.H. Tambunan, *Jokowi dan Kedaulatan Pangan*, (Bogor: Penerbit Mitra Wacana Media, 2015), hlm. 1

Hak Cipta Dilindungi Undang-Undang

1. Dilarang mengutip sebagian atau seluruh karya tulis ini tanpa mencantumkan dan menyebutkan sumber:
 - a. Pengutipan hanya untuk kepentingan pendidikan, penelitian, penulisan karya ilmiah, penyusunan laporan, penulisan kritik atau tinjauan suatu masalah.
 - b. Pengutipan tidak merugikan kepentingan yang wajar UIN Suska Riau.
2. Dilarang mengumumkan dan memperbanyak sebagian atau seluruh karya tulis ini dalam bentuk apapun tanpa izin UIN Suska Riau.

karbohidrat, lemak, protein, dan vitamin. Semua kebutuhan ini dapat diperoleh dari tanaman.

Pertanian merupakan kebudayaan yang pertama kali dikembangkan manusia sebagai respon terhadap tantangan kelangsungan hidup yang berangsur menjadi sukar karena semakin menipisnya sumber pangan di alam bebas akibat laju pertumbuhan manusia. Dalam kehidupannya manusia memiliki beberapa kebutuhan pokok antara lain: 1) pangan untuk energi (memanfaatkan energi kimia dari senyawa organik), nutrisi dan mineral; 2) papan; dan 3) sandang.³ Namun kebutuhan paling hakiki dari manusia adalah ingin tetap hidup. Salah satu komoditas tanaman pangan yang memiliki posisi paling penting dalam memenuhi kebutuhan energi, karbohidrat, lemak, protein, dan vitamin adalah beras. Beras adalah bahan makanan pokok yang dikonsumsi oleh hampir sebagian besar penduduk Indonesia. Menurut peraturan Menteri Pertanian Republik Indonesia rata-rata konsumsi beras per kapita masyarakat Indonesia tahun 2019 mencapai 114,6 kilogram (kg) per kapita per tahun atau setara dengan 314 gram (gr) per kapita per hari.⁴ Kebutuhan akan pangan ini akan terus mengalami peningkatan sejalan dengan pertumbuhan penduduk.

³ Tati Nurmalia, dkk, *Pengantar Ilmu Pertanian*, (Yogyakarta: Graha Ilmu, 2012), hlm. 8-

⁴ Kementerian Pertanian Republik Indonesia Kementerian Pertanian Republik Indonesia (<http://www.pertanian.go.id/home/?show=news&act=view&id=2614>), dikutip 14 Oktober 2019 Pukul 18.09 WIB.

Hak Cipta Dilindungi Undang-Undang

1. Dilarang mengutip sebagian atau seluruh karya tulis ini tanpa mencantumkan dan menyebutkan sumber:
 - a. Pengutipan hanya untuk kepentingan pendidikan, penelitian, penulisan karya ilmiah, penyusunan laporan, penulisan kritik atau tinjauan suatu masalah.
 - b. Pengutipan tidak merugikan kepentingan yang wajar UIN Suska Riau.
2. Dilarang mengumumkan dan memperbanyak sebagian atau seluruh karya tulis ini dalam bentuk apapun tanpa izin UIN Suska Riau.

Padi merupakan komoditi penghasil beras yang menjadi tanaman pangan utama bagi penduduk Indonesia. Untuk itu perlu ditingkatkannya produktivitas padi. Beberapa alasan penting perlu ditingkatkan produksi padi yaitu (1) beras merupakan bahan pangan pokok bagi masyarakat Indonesia, (2) beras merupakan komoditas penting untuk menjaga ketahanan pangan, (3) usaha tani padi sudah merupakan bagian hidup dari petani Indonesia sehingga dapat menciptakan lapangan kerja yang besar dan kontribusi dari usaha tani padi terhadap pendapatan rumah tangga cukup besar.⁵

Produktivitas dalam kamus bahasa Indonesia diartikan sebagai kemampuan untuk menghasilkan sesuatu (daya produksi).⁶ Produktivitas adalah rasio antara input dan output dari suatu proses produksi dalam periode tertentu. Produktivitas pertanian sangat dipengaruhi oleh input dan output dari pertanian. Input dari pertanian meliputi tenaga kerja, lahan pertanian, teknologi, dan modal, sedangkan output dari pertanian meliputi hasil pertanian yang dikelola misalnya padi. Petani padi adalah seseorang yang mata pencariannya bercocok tanam dengan cara melakukan pengelolaan tanah dengan tujuan untuk menumbuhkan dan memelihara tanaman padi dengan harapan untuk memperoleh hasil dari tanaman tersebut untuk digunakan sendiri ataupun menjualnya kepada orang lain.

⁵ Hamdan, "Analisis Efisiensi Penggunaan Faktor Produksi Pada Usahatani Padi Sawah Di Bengkulu". *Jurnal Balai Pengkaji Teknologi Pertanian Bengkulu* (2013), h.4.

⁶ Departemen Pendidikan Nasional, *Kamus Besar Bahasa Indonesia* (Jakarta: Gramedia Pustaka Utama, 2011), h.293

Hak Cipta Dilindungi Undang-Undang

1. Dilarang mengutip sebagian atau seluruh karya tulis ini tanpa mencantumkan dan menyebutkan sumber:
 - a. Pengutipan hanya untuk kepentingan pendidikan, penelitian, penulisan karya ilmiah, penyusunan laporan, penulisan kritik atau tinjauan suatu masalah.
 - b. Pengutipan tidak merugikan kepentingan yang wajar UIN Suska Riau.
2. Dilarang mengumumkan dan memperbanyak sebagian atau seluruh karya tulis ini dalam bentuk apapun tanpa izin UIN Suska Riau.

Kebutuhan pangan merupakan salah satu aspek yang harus dicapai oleh setiap makhluk hidup dengan melakukan usaha agar dapat memenuhi serta mempertahankan keberlangsungan dalam aspek kehidupan.⁷ Pada dasarnya setiap makhluk hidup khususnya manusia, kebutuhan utama yang harus dicapai diantaranya yaitu kebutuhan sandang, pangan dan papan. Dari pernyataan tersebut kebutuhan utama yang sehari-hari dilakukan atau diperlukan oleh setiap manusia adalah kebutuhan tentang pangan.

Ada beberapa faktor yang mempengaruhi tingkat pendapatan yaitu modal, luas lahan, tenaga kerja, teknologi, tingkat pendidikan dan pengalaman bertani. Modal merupakan faktor yang sangat penting. Dengan kurangnya modal maka petani tidak akan mampu meningkatkan produktivitas dan kualitas hasil produksinya karena petani tidak mempunyai nilai asset sehingga pendapatan yang diperoleh sedikit. Luas lahan merupakan faktor kunci dalam usaha pertanian. Semakin luas lahan (yang digarap/ditanami), semakin besar jumlah yang dihasilkan oleh lahan tersebut.⁸ Sehingga luas lahan sangat berpengaruh terhadap produktivitas. Semakin banyak produksi yang dihasilkan maka semakin besar pula pendapatan yang diperoleh petani.

Dalam pembahasan diatas tak terlepas dari pengawasan Allah SWT terhadap semua sumber daya alam. Dan dibawah ini merupakan ayat-ayat

⁷ Triwibowo Yuwono, *Pembangunan Pertanian: Menuju Kedaulatan Pangan*, Yogyakarta, UGM Press, 2011, hlm. 1.

⁸ Rahim, *Ekonomika Pertanian Pengantar, Teori, dan Kasus* (Jakarta, Penebar Swadaya, 2007), h.36.

Hak Cipta Dilindungi Undang-Undang

1. Dilarang mengutip sebagian atau seluruh karya tulis ini tanpa mencantumkan dan menyebutkan sumber:
 - a. Pengutipan hanya untuk kepentingan pendidikan, penelitian, penulisan karya ilmiah, penyusunan laporan, penulisan kritik atau tinjauan suatu masalah.
 - b. Pengutipan tidak merugikan kepentingan yang wajar UIN Suska Riau.
2. Dilarang mengumumkan dan memperbanyak sebagian atau seluruh karya tulis ini dalam bentuk apapun tanpa izin UIN Suska Riau.

yang berhubungan dengan pertanian. QS Asy Syu'Aras ayat 7. Sebagai berikut:

أَوَلَمْ يَرَوْا إِلَى الْأَرْضِ كَمْ أَنْبَتْنَا فِيهَا مِنْ كُلِّ زَوْجٍ كَرِيمٍ (٧)

Artinya : dan apakah mereka tidak memperhatikan bumi, betapa banyak kami tumbuhkan di bumi itu berbagai macam (tumbu-tumbuhan) yang baik.

Dari ayat di atas kita telah mengetahui bahwa Allah Swt telah menciptakan berbagai jenis tumbuh-tumbuhan yang dapat dikelola dan dimanfaatkan oleh manusia dengan sebaik-baiknya. Dan Allah Swt memerintahkan kita untuk memperhatikan dan merawat sumber daya alam yang telah diciptakan serta mengelolanya dengan baik.

Hal tersebut dapat mempengaruhi produksi padi yang dihasilkan. Masalah produktivitas padi dalam pemenuhan kebutuhan pangan memang tidak hanya dipengaruhi oleh menyempitnya luas garapan tani saja, namun dapat juga dilatarbelakangi oleh berbagai faktor seperti pertumbuhan penduduk, serangan hama, kekeringan, banjir, rusaknya jaringan irigasi, turunnya harga padi, pengetahuan dan, pengalaman petani. hilangnya peluang produksi padi sawah baik akibat penurunan luas panen atau akibat penurunan produktivitas usaha tani. Namun, peluang produksi yang hilang tersebut ada yang bersifat *temporer* dan ada pula yang bersifat *permanen*. Pada peristiwa serangan hama, penurunan harga padi, kekeringan atau banjir masalah pangan yang ditimbulkan dapat dikatakan bersifat *temporer* dalam pengertian bahwa

Hak Cipta Dilindungi Undang-Undang

1. Dilarang mengutip sebagian atau seluruh karya tulis ini tanpa mencantumkan dan menyebutkan sumber:
 - a. Pengutipan hanya untuk kepentingan pendidikan, penelitian, penulisan karya ilmiah, penyusunan laporan, penulisan kritik atau tinjauan suatu masalah.
 - b. Pengutipan tidak merugikan kepentingan yang wajar UIN Suska Riau.
2. Dilarang mengumumkan dan memperbanyak sebagian atau seluruh karya tulis ini dalam bentuk apapun tanpa izin UIN Suska Riau.

masalah pangan hanya muncul manakala peristiwa tersebut terjadi. Tetapi pada kasus konversi lahan masalah pangan yang ditimbulkan bersifat *permanen*, artinya, masalah pangan yang ditimbulkan tetap akan terasa dalam jangka panjang meskipun konversi lahan sudah tidak terjadi lagi.

Perbandingan jumlah penduduk di kelurahan pasir sialang Kecamatan Bangkinang periode 2016-2019 memperlihatkan adanya peningkatan jumlah penduduk. Hal tersebut diketahui dari data kelurahan pasir sialang tercatat bahwa pada tahun 2016 jumlah penduduk di kelurahan pasir sialang sebanyak 8.366 jiwa dan kemudian pada tahun 2019 mengalami peningkatan menjadi 9.553 jiwa, dan menunjukkan adanya kenaikan jumlah penduduk sebanyak 1.187 jiwa, walaupun kenaikannya tidak terlalu signifikan akan tetapi akan menimbulkan ancaman terhadap ketersediaan pangan. Hal ini terjadi akibat semakin banyaknya penduduk yang membutuhkan pangan, sedangkan lahan pertanian cenderung mengalami penyusutan karena berbagai alasan. Penyusutan lahan pertanian menyebabkan penurunan produksi bahan pangan, yang pada gilirannya memaksa suatu wilayah melakukan impor untuk mencukupi kebutuhan pangan penduduknya. Pertumbuhan penduduk yang menyebabkan terjadinya perubahan jumlah penduduk di suatu wilayah merupakan fenomena yang tidak dapat dihindari sepanjang waktu. Pertumbuhan penduduk adalah perubahan jumlah atau ukuran (*size*) penduduk

Hak Cipta Dilindungi Undang-Undang

1. Dilarang mengutip sebagian atau seluruh karya tulis ini tanpa mencantumkan dan menyebutkan sumber:
 - a. Pengutipan hanya untuk kepentingan pendidikan, penelitian, penulisan karya ilmiah, penyusunan laporan, penulisan kritik atau tinjauan suatu masalah.
 - b. Pengutipan tidak merugikan kepentingan yang wajar UIN Suska Riau.
2. Dilarang mengumumkan dan memperbanyak sebagian atau seluruh karya tulis ini dalam bentuk apapun tanpa izin UIN Suska Riau.

yang terjadi akibat berlangsungnya peristiwa kependudukan, yaitu kelahiran, kematian, dan migrasi.⁹

Dampak pertumbuhan penduduk terhadap kesejahteraan, khususnya yang terkait dengan pemenuhan hak-hak sosial ekonomi, menjadi topik diskusi yang aktual di antara para ahli. Pada satu pihak berpandangan bahwa pertumbuhan penduduk berdampak negatif terhadap kesejahteraan (penduduk) karena menimbulkan berbagai tekanan sosial, ekonomi, dan lingkungan yang berpotensi menghambat pemenuhan kebutuhan serta hak-hak sosial dan ekonomi. Pada pihak lain, berpandangan bahwa pertumbuhan penduduk berdampak positif terhadap kesejahteraan penduduk karena dianggap sebagai salah satu modal penting dalam pembangunan, penduduk yang besar dapat dimanfaatkan untuk proses pembangunan sesuai dengan kemampuan yang dimiliki.

Pada kenyataannya sebagian besar daerah yang berpenduduk padat, pertumbuhan penduduk yang tinggi menimbulkan dampak negatif karena meningkatnya kebutuhan akan berbagai layanan sosial dan ekonomi. Pertumbuhan penduduk yang tinggi akibat tingginya tingkat kelahiran menyebabkan besarnya permintaan terhadap fasilitas pendidikan bagi anak-anak usia sekolah. Selanjutnya, ketika mereka memasuki usia kerja, kebutuhan akan kesempatan kerja juga meningkat. Jika tidak tersedia

⁹ Mita Noveria, dkk., *Pertumbuhan Penduduk dan Kesejahteraan*, (Jakarta: LIPI Press, 2013), hlm. 1

Hak Cipta Dilindungi Undang-Undang

1. Dilarang mengutip sebagian atau seluruh karya tulis ini tanpa mencantumkan dan menyebutkan sumber:
 - a. Pengutipan hanya untuk kepentingan pendidikan, penelitian, penulisan karya ilmiah, penyusunan laporan, penulisan kritik atau tinjauan suatu masalah.
 - b. Pengutipan tidak merugikan kepentingan yang wajar UIN Suska Riau.
2. Dilarang mengumumkan dan memperbanyak sebagian atau seluruh karya tulis ini dalam bentuk apapun tanpa izin UIN Suska Riau.

kesempatan kerja yang memadai, kelompok tersebut akan menjadi pengangguran yang pada gilirannya menimbulkan dampak buruk bagi lingkungan sosial mereka. Selain itu sejalan dengan pertumbuhan populasi, penguasaan dan penggunaan lahan menjadi terganggu dan mulai dianggap bermasalah. Hal ini memunculkan kompleksitas permasalahan akibat meledaknya pertumbuhan penduduk, penemuan dan pemanfaatan teknologi, serta dinamika pembangunan. Lahan yang semula berfungsi sebagai media bercocok tanam (pertanian) perlahan berubah menjadi multifungsi pemanfaatan.

Terjadinya penyempitan luas garapan usaha tani menyebabkan menurunnya produktivitas pangan yang berpengaruh terhadap kesejahteraan rumah tangga petani karena menyebabkan berkurangnya lahan pertanian yang dapat diolah oleh setiap orang per keluarga yang bekerja di sektor pertanian. Keterbatasan lahan ini berimplikasi pada berkurangnya kesempatan kerja di sektor pertanian sehingga memaksa penduduk desa untuk meninggalkan daerahnya dan mencari pekerjaan di kota.

Adapun perubahan spesifik yang menyebabkan terjadinya penyempitan luas garapan tani adalah pengalihan atau konversi lahan untuk keperluan non-pertanian. Apabila alih fungsi lahan pertanian ini tidak terkendali maka hal itu tentu dapat mengganggu sistem produksi dan ketahanan pangan dalam jangka panjang. Jika luas lahan pertanian berkurang maka produktivitas lahan serta hasil produksi berasnya akan rendah. Di

Hak Cipta Dilindungi Undang-Undang

1. Dilarang mengutip sebagian atau seluruh karya tulis ini tanpa mencantumkan dan menyebutkan sumber:
 - a. Pengutipan hanya untuk kepentingan pendidikan, penelitian, penulisan karya ilmiah, penyusunan laporan, penulisan kritik atau tinjauan suatu masalah.
 - b. Pengutipan tidak merugikan kepentingan yang wajar UIN Suska Riau.
2. Dilarang mengumumkan dan memperbanyak sebagian atau seluruh karya tulis ini dalam bentuk apapun tanpa izin UIN Suska Riau.

samping itu, luas lahan sifatnya tetap dan terbatas namun kebutuhan akan pangan harus tetap terpenuhi. Selama ini perluasan lahan pertanian di Indonesia belum sebanding dengan alih fungsi lahan yang terjadi secara masif, terutama di daerah Riau.

Tabel I.1

**Data Luas Lahan dan petani di Kelurahan Pasir Sialang
Kecamatan Bangkinang tahun 2019**

No	Nama Desa	Luas lahan 2019 (ha)	Jumlah petani
1	Pasir sialang	4,250	29
2	Tanjung	3,320	32
3	Teratak	3,250	42
4	Domo	2,450	25
Jumlah		13,172	128

Sumber : Data olahan tahun 2019 Kelurahan Pasir Sialang

Dari data diatas dapat kita ketahui luas lahan pertanian di Kecamatan Pasir Sialang pada tahun 2019 seluas 13.172 ha dan jumlah petani 128 Orang belum mencukupi kebutuhan pangan di karenakan berkurangnya luas lahan pertanian akibat terjadinya alih fungsi lahan pertanian menjadi areal-areal pemukiman atau perumahan rakyat karena penyebaran penduduk.

Hak Cipta Dilindungi Undang-Undang

1. Dilarang mengutip sebagian atau seluruh karya tulis ini tanpa mencantumkan dan menyebutkan sumber:
 - a. Pengutipan hanya untuk kepentingan pendidikan, penelitian, penulisan karya ilmiah, penyusunan laporan, penulisan kritik atau tinjauan suatu masalah.
 - b. Pengutipan tidak merugikan kepentingan yang wajar UIN Suska Riau.
2. Dilarang mengumumkan dan memperbanyak sebagian atau seluruh karya tulis ini dalam bentuk apapun tanpa izin UIN Suska Riau.

Potensi masalah yang diduga dapat menjadi salah satu hambatan dan ancaman serius kelurahan pasir sialang Kecamatan Bangkinang dalam memenuhi kebutuhan pangan penduduknya. Padahal tujuan pemenuhan kebutuhan pangan adalah menjamin ketersediaan sumber pangan yang cukup, aman, bergizi baik jumlah maupun mutunya bagi setiap penduduknya. Namun, hal tersebut dikhawatirkan terbentur oleh berbagai faktor termasuk maraknya fenomena alih fungsi lahan (*konversi*) yang banyak terjadi akhir-akhir ini sehingga menyebabkan menyusutnya produktivitas beras dalam pemenuhan kebutuhan pangan penduduk kelurahan pasir sialang. Ketersediaan dan kebutuhan konsumsi padi perlu untuk diketahui, sehingga wilayah dengan potensi produksi padi dapat dikembangkan lebih baik agar wilayah tersebut tetap swasembada pangan. Berdasarkan permasalahan di atas penulis termotivasi untuk melakukan penelitian dengan judul **“Produktivitas Padi Petani dalam Memenuhi Kebutuhan Pangan Di Kelurahan Pasir Sialang Kecamatan Bangkinang Di Tinjau Menurut Prespektif Ekonomi Syariah”**

B. Batasan Masalah

Berdasarkan dari latar belakang diatas, agar penelitian ini terarah, maka penulis membatasi masalah penelitian ini pada Produktivitas Padi Petani Dalam Memenuhi Kebutuhan Pangan Di Kelurahan Pasir Sialang Kecamatan Bangkinang.

Hak Cipta Dilindungi Undang-Undang

1. Dilarang mengutip sebagian atau seluruh karya tulis ini tanpa mencantumkan dan menyebutkan sumber:
 - a. Pengutipan hanya untuk kepentingan pendidikan, penelitian, penulisan karya ilmiah, penyusunan laporan, penulisan kritik atau tinjauan suatu masalah.
 - b. Pengutipan tidak merugikan kepentingan yang wajar UIN Suska Riau.
2. Dilarang mengumumkan dan memperbanyak sebagian atau seluruh karya tulis ini dalam bentuk apapun tanpa izin UIN Suska Riau.

C. Rumusan Masalah

1. Bagaimana produktivitas padi petani dalam memenuhi kebutuhan pangan di Kelurahan Pasir Sialang Kecamatan Bangkinang
2. Bagaimana tinjauan ekonomi syariah terhadap produktivitas padi petani dalam memenuhi kebutuhan pangan di Kelurahan Pasir Sialang Kecamatan Bangkinang

D. Tujuan dan Kegunaan Penelitian

Dalam penulisan tugas akhir ini ada beberapa tujuan yang ingin dicapai antara lain:

1. Tujuan penelitian
 - a. Untuk mengetahui produktivitas padi petani dalam memenuhi kebutuhan pangan di Kelurahan Pasir Sialang Kecamatan Bangkinang.
 - b. Untuk mengetahui tinjauan ekonomi syariah terhadap produktivitas padi petani dalam memenuhi kebutuhan pangan di Kelurahan Pasir Sialang Kecamatan Bangkinang
2. Kegunaan penelitian
 - a. Sebagai sarana untuk menambah ilmu pengetahuan, pengalaman serta pemahaman tentang produktivitas padi petani dalam pemenuhan kebutuhan pangan di Kelurahan Pasir Sialang.
 - b. Sebagai informasi kepada petani tentang cara pemanfaatan lahan sawah secara efisien dan lestari.

Hak Cipta Dilindungi Undang-Undang

1. Dilarang mengutip sebagian atau seluruh karya tulis ini tanpa mencantumkan dan menyebutkan sumber:
 - a. Pengutipan hanya untuk kepentingan pendidikan, penelitian, penulisan karya ilmiah, penyusunan laporan, penulisan kritik atau tinjauan suatu masalah.
 - b. Pengutipan tidak merugikan kepentingan yang wajar UIN Suska Riau.
2. Dilarang mengumumkan dan memperbanyak sebagian atau seluruh karya tulis ini dalam bentuk apapun tanpa izin UIN Suska Riau.

- c. Sebagai salah satu syarat untuk menyelesaikan pendidikan program SI pada Fakultas Syari'ah dan Hukum Jurusan Ekonomi Islam pada Universitas Islam Negeri Sultan Syarif Kasim Riau.

E. Metode Penelitian

Dalam penelitian ini peneliti menggunakan metode kualitatif. artinya penulis terjun kelapangan untuk mencari sumber data mengenai produktivitas padi petani dalam memenuhi kebutuhan pangan Di Kelurahan Pasir Sialang. Untuk lebih jelasnya hal-hal yang berkaitan dengan metode penelitian ini akan penulis uraikan sebagai berikut :

1. Lokasi Penelitian

Penelitian ini dilakukan di Kelurahan Pasir Sialang Kecamatan Bangkinang Kabupaten Kampar.

2. Subjek dan Objek Penelitian

Adapun subjek dari penelitian ini adalah petani padi di Kelurahan Pasir Sialang Kecamatan Bangkinang, sedangkan objek penelitian ini adalah produktivitas padi petani dalam memenuhi kebutuhan pangan di Kelurahan Pasir Sialang Kecamatan Bangkinang

3. Populasi dan Sampel

Populasi adalah keseluruhan dari unit analisis/hasil pengukuran yang dibatasi oleh kriteria tertentu.¹⁰ Populasi dalam penelitian ini adalah petani

¹⁰ Sedarmayanti, dan Syarifudin Hidayat, *Metodologi Penelitian*, (Bandung: Mandar Maju,

Hak Cipta Dilindungi Undang-Undang

1. Dilarang mengutip sebagian atau seluruh karya tulis ini tanpa mencantumkan dan menyebutkan sumber:
 - a. Pengutipan hanya untuk kepentingan pendidikan, penelitian, penulisan karya ilmiah, penyusunan laporan, penulisan kritik atau tinjauan suatu masalah.
 - b. Pengutipan tidak merugikan kepentingan yang wajar UIN Suska Riau.
2. Dilarang mengumumkan dan memperbanyak sebagian atau seluruh karya tulis ini dalam bentuk apapun tanpa izin UIN Suska Riau.

padi. Berjumlah 128 orang petani, maka diambil sampel sebanyak 25 % yaitu sebanyak 32 orang petani padi.

Sampel merupakan sekumpulan/sebagian dari unit populasi yang diperoleh melalui proses sampling tertentu.¹¹ Pengambilan sampel ini menggunakan teknik *probability sampling* yaitu teknik pengambilan sampel yang memberikan peluang yang sama bagi setiap unsur atau anggota populasi untuk dijadikan anggota sampel.¹²

4. Sumber Data

Sumber data dalam penelitian ini meliputi dua kategori yaitu:

- a. Data Primer, yaitu data yang diperoleh dari Kelurahan dan Petani Padi yang melakukan produktivitas di Kelurahan Pasir Sialang Kecamatan Bangkinang.
- b. Data Sekunder, yaitu data yang diambil dari beberapa buku yang berhubungan dengan masalah penelitian.

5. Teknik Pengumpulan Data

Adapun teknik pengumpulan data dalam penelitian ini adalah sebagai berikut:

2009), hlm. 72

¹¹ Sedarmayanti, dan Syarifudin Hidayat, *Loc.Cit*, hlm. 72

¹² Sugiyono, *Metode Penelitian Kuantitatif, Kualitatif dan R&D*, (Bandung: Alfabeta, 2009), hlm. 82

Hak Cipta Dilindungi Undang-Undang

1. Dilarang mengutip sebagian atau seluruh karya tulis ini tanpa mencantumkan dan menyebutkan sumber:
 - a. Pengutipan hanya untuk kepentingan pendidikan, penelitian, penulisan karya ilmiah, penyusunan laporan, penulisan kritik atau tinjauan suatu masalah.
 - b. Pengutipan tidak merugikan kepentingan yang wajar UIN Suska Riau.
2. Dilarang mengumumkan dan memperbanyak sebagian atau seluruh karya tulis ini dalam bentuk apapun tanpa izin UIN Suska Riau.

- a. Observasi, yaitu teknik pengumpulan data dengan cara mengamati langsung terhadap gejala atau fenomena yang terjadi dilapangan untuk mendapatkan gambaran secara nyata tentang kegiatan yang diteliti.
- b. Wawancara, yaitu melakukan wawancara langsung dengan petani padi di Kelurahan Pasir Sialang, dan mengajukan pertanyaan yang berhubungan dengan masalah yang diteliti.
- c. Dokumentasi, yaitu penulis mengambil data dengan menggunakan barang-barang tertulis, yang berupa arsip-arsip dan pedoman umum yang berhubungan dengan produktivitas padi petani dalam memenuhi kebutuhan pangan.
- d. Study pustaka, yaitu penulis mengambil data dengan menggunakan buku-buku yang berkaitan dengan yang diteliti.

6. Analisis Data

Dalam penelitian ini penulis menggunakan analisis data secara deskriptif kualitatif yaitu setelah data terkumpul, kemudian data tersebut diuraikan dan dihubungkan antara satu data dengan data lainnya, sehingga diperoleh gambaran yang utuh.

7. Metode Penulisan

Dalam penelitian ini penulis menggunakan beberapa metode yaitu:

- a. Metode Deduktif, yaitu suatu berfikir yang berangkat dari pengetahuan bersifat umum dengan titik tolak pengetahuan yang umum dianalisis kemudian diambil kesimpulan secara khusus.

Hak Cipta Dilindungi Undang-Undang

1. Dilarang mengutip sebagian atau seluruh karya tulis ini tanpa mencantumkan dan menyebutkan sumber:
 - a. Pengutipan hanya untuk kepentingan pendidikan, penelitian, penulisan karya ilmiah, penyusunan laporan, penulisan kritik atau tinjauan suatu masalah.
 - b. Pengutipan tidak merugikan kepentingan yang wajar UIN Suska Riau.
2. Dilarang mengumumkan dan memperbanyak sebagian atau seluruh karya tulis ini dalam bentuk apapun tanpa izin UIN Suska Riau.

- b. Metode Induktif, yaitu suatu berpikir yang berangkat dari fakta-fakta yang khusus yang kongkrit kemudian dari fakta-fakta yang khusus itu ditarik suatu kesimpulan yang bersifat umum.
- c. Metode Deskriptif, yaitu dengan mengumpulkan data-data dan keterangan untuk dipaparkan kemudian dianalisis serta disusun secara rinci dan sistematis sehingga tergambar secara utuh dan dapat dipahami secara jelas kesimpulan akhirnya.

F. Sistematika Penulisan

Agar laporan ini tersusun secara sistematis dan terarah maka penulis menyusun sistematika penulisan sebagai berikut:

BAB I : Dalam bab ini adalah Pendahuluan yang berisi latar belakang, perumusan masalah, batasan masalah, tujuan dan kegunaan penelitian, metode penelitian, dan sistematika penulisan.

BAB II : Dalam bab ini akan dijelaskan tentang gambaran umum Kelurahan Pasir Sialang Kecamatan Bangkinang, sejarah, Visi dan Misi Kelurahan Pasir Sialang Kecamatan Bangkinang,

BAB III : Dalam bab ini akan dibahas teori-teori yang mendukung penelitian diantaranya tentang produktivitas, factor-faktor yang mempengaruhi produktivitas, produksi, Memenuhi kebutuhan

Hak Cipta Dilindungi Undang-Undang

1. Dilarang mengutip sebagian atau seluruh karya tulis ini tanpa mencantumkan dan menyebutkan sumber:
 - a. Pengutipan hanya untuk kepentingan pendidikan, penelitian, penulisan karya ilmiah, penyusunan laporan, penulisan kritik atau tinjauan suatu masalah.
 - b. Pengutipan tidak merugikan kepentingan yang wajar UIN Suska Riau.
2. Dilarang mengumumkan dan memperbanyak sebagian atau seluruh karya tulis ini dalam bentuk apapun tanpa izin UIN Suska Riau.

pangan, pendapatan, tinjauan ekonomi syariah tentang produktivitas.

BAB IV : Bab ini adalah Hasil penelitian, dalam bab ini berisikan tentang produktivitas padi petani dalam memenuhi kebutuhan pangan di Kelurahan Pasir Sialang Kecamatan Bangkinang, tinjauan ekonomi syariah terhadap produktivitas padi petani dalam memenuhi kebutuhan pangan di Kelurahan Pasir Sialang Kecamatan Bangkinang

BAB V : Kesimpulan dan Saran.

1. Dilarang mengutip sebagian atau seluruh karya tulis ini tanpa mencantumkan dan menyebutkan sumber:
 - a. Pengutipan hanya untuk kepentingan pendidikan, penelitian, penulisan karya ilmiah, penyusunan laporan, penulisan kritik atau tinjauan suatu masalah.
 - b. Pengutipan tidak merugikan kepentingan yang wajar UIN Suska Riau.
2. Dilarang mengumumkan dan memperbanyak sebagian atau seluruh karya tulis ini dalam bentuk apapun tanpa izin UIN Suska Riau.

BAB II

GAMBARAN UMUM KELURAHAN PASIR SIALANG

A. Letak Geografis dan Demografis

Kelurahan Pasir Sialang merupakan kelurahan yang paling luas wilayahnya dan jumlah penduduk yang terbanyak di Kecamatan Bangkinang, dengan jumlah penduduk 10.740 jiwa dan 2.375 kepala keluarga (KK) dan beraneka ragam suku budaya yang terkumpul dalam satu wadah masyarakat yang harmonis dan cinta damai yang dipimpin oleh seorang Lurah yang bernama SURYATI, SE.

Lurah Pasir Sialang dalam mengemban tugasnya dibantu oleh lima orang staf dan memiliki lembaga kemasyarakatan seperti Lembaga Pemberdayaan Masyarakat (LPM), Tim Penggerak Pemberdayaan Kesejahteraan Keluarga (TP-PKK) serta lembaga kemasyarakatan yang menjembatani antara masyarakat dan pemerintah melalui wadah perangkat RT dan RW yang terdiri dari 28 RT dan 10 RW. Sesuai dengan UU No. 23 Tahun 2014 unit pemerintahan terendah setelah kecamatan adalah kelurahan yang merupakan perangkat dari kecamatan. Kelurahan Pasir Sialang merupakan salah satu dari 2 kelurahan dan 7 desa yang ada di Kecamatan Bangkinang dengan kondisi geografis sebagai berikut:¹³

¹³ Profil Kelurahan Pasir Sialang

Hak Cipta Dilindungi Undang-Undang

1. Dilarang mengutip sebagian atau seluruh karya tulis ini tanpa mencantumkan dan menyebutkan sumber:

- Pengutipan hanya untuk kepentingan pendidikan, penelitian, penulisan karya ilmiah, penyusunan laporan, penulisan kritik atau tinjauan suatu masalah.
- Pengutipan tidak merugikan kepentingan yang wajar UIN Suska Riau.

2. Dilarang mengumumkan dan memperbanyak sebagian atau seluruh karya tulis ini dalam bentuk apapun tanpa izin UIN Suska Riau.

1. Batas wilayah

Adapun batas-batas wilayah Kelurahan Pasir Sialang sebagai berikut:

- Sebelah Utara berbatasan dengan Desa Bukit Sembilan Kecamatan Bangkinang
- Sebelah Timur berbatasan dengan Desa Muara Jalai Kecamatan Kampar Utara
- Sebelah Selatan berbatasan dengan Desa Pulau Lawas Kecamatan Bangkinang
- Sebelah Barat berbatasan dengan Desa Muara Uwai Kecamatan Bangkinang

2. Orbitrase wilayah

Jarak orbitrase Kelurahan Pasir Sialang sebagai berikut:

- Jarak ke ibu kota Kecamatan : 1,5 KM
- Jarak ke ibu kota Kabupaten : 3 KM
- Jarak ke ibu kota Provinsi : 80 KM

3. Keadaan Penduduk dan Luas Wilayah

Kelurahan Pasir Sialang mempunyai penduduk yang heterogen dengan masyarakatnya antara lain terdiri dari suku Melayu, suku Jawa dan suku Batak dengan luas wilayah 21.991 Ha.

Kelurahan Pasir Sialang dibagi menjadi tiga lingkungan antara lain sebagai berikut :

- | | |
|--------------------------|--|
| Lingkungan Pasir Sialang | : 2 (dua) RW, 4 (empat) RT |
| Lingkungan Tanjung | : 2 (dua) RW, 4 (empat) RT |
| Lingkungan Teratak | : 10 (sepuluh) RW, 28 (dua puluh delapan) RT |

Hak Cipta Dilindungi Undang-Undang

1. Dilarang mengutip sebagian atau seluruh karya tulis ini tanpa mencantumkan dan menyebutkan sumber:
 - a. Pengutipan hanya untuk kepentingan pendidikan, penelitian, penulisan karya ilmiah, penyusunan laporan, penulisan kritik atau tinjauan suatu masalah.
 - b. Pengutipan tidak merugikan kepentingan yang wajar UIN Suska Riau.
2. Dilarang mengumumkan dan memperbanyak sebagian atau seluruh karya tulis ini dalam bentuk apapun tanpa izin UIN Suska Riau.

Untuk mengetahui jumlah masyarakat Kelurahan Pasir Sialang Kecamatan Bangkinang Kabupaten Kampar berdasarkan jenis kelamin dapat dilihat pada tabel di bawah ini:

Tabel II.1

Jumlah penduduk berdasarkan jenis kelamin di Kelurahan Pasir Sialang

No	Jenis Kelamin	Jumlah	Persentase %
1	Laki-Laki	4.850	50,77 %
2	Perempuan	4.703	49,23 %
JUMLAH		9.553	100 %

Sumber: Kantor Lurah Pasir Sialang

B. Pendidikan dan Kesehatan

Pendidikan mempunyai peran dan fungsi yang sangat penting bagi masyarakat guna merubah perilaku melalui peningkatan pengetahuan dan keterampilan serta merubah sikap ke arah yang lebih baik. Kualitas sumber daya manusia sangat erat kaitannya dengan kualitas pendidikan, di mana kualitas pendidikan yang baik tidak akan tercapai apabila sarana pendidikan tidak tersedia dengan cukup.

Untuk menunjang pendidikan bagi masyarakat, Kelurahan Pasir Sialang mempunyai lembaga pendidikan formal. Adapun sarana pendidikan yang ada di Kelurahan Pasir Sialang Kecamatan Bangkinang Kabupaten Kampar sebagai berikut :

Hak Cipta Dilindungi Undang-Undang

1. Dilarang mengutip sebagian atau seluruh karya tulis ini tanpa mencantumkan dan menyebutkan sumber:
 - a. Pengutipan hanya untuk kepentingan pendidikan, penelitian, penulisan karya ilmiah, penyusunan laporan, penulisan kritik atau tinjauan suatu masalah.
 - b. Pengutipan tidak merugikan kepentingan yang wajar UIN Suska Riau.
2. Dilarang mengumumkan dan memperbanyak sebagian atau seluruh karya tulis ini dalam bentuk apapun tanpa izin UIN Suska Riau.

Tabel II.2

Sarana Pendidikan di Kelurahan Pasir Sialang

NO	SARANA PENDIDIKAN	JUMLAH
1	TK	1 Unit
2	SD	5 Unit
3	SLTP/Sederajat	2 Unit
4	SLTA/Sederajat	1 Unit
5	Pendidikan Agama (PDTA)	4 Unit

Sumber: kantor lurah Pasir Sialang

Tugas dan fungsi pendidikan berlangsung secara kontinu dan berkesinambungan bagaikan spiral yang sambung-menyambung dari satu jenjang ke jenjang lain yang bersifat progresif mengikuti kebutuhan manusia dalam bermasyarakat secara luas.¹⁴ Oleh karena itu, pendidikan berperan penting dalam pengentasan kemiskinan.

Untuk mengetahui tingkat pendidikan masyarakat Kelurahan Pasir Sialang Kecamatan Bangkinang Kabupaten Kampar dapat dilihat pada tabel di bawah ini:

¹⁴ Muzayyin Arifin, *Filsafat Pendidikan Islam*, (Jakarta: Bumi Aksara, 2014), h. 33

Hak Cipta Dilindungi Undang-Undang

1. Dilarang mengutip sebagian atau seluruh karya tulis ini tanpa mencantumkan dan menyebutkan sumber:
 - a. Pengutipan hanya untuk kepentingan pendidikan, penelitian, penulisan karya ilmiah, penyusunan laporan, penulisan kritik atau tinjauan suatu masalah.
 - b. Pengutipan tidak merugikan kepentingan yang wajar UIN Suska Riau.
2. Dilarang mengumumkan dan memperbanyak sebagian atau seluruh karya tulis ini dalam bentuk apapun tanpa izin UIN Suska Riau.

Tabel II.3

Tingkat Pendidikan Masyarakat Kelurahan Pasir Sialang

NO	TINGKAT PENDIDIKAN	JUMLAH	PERSENTASE %
1	Belum dan tidak sekolah	6714 Orang	70,28 %
2	Sekolah dasar	961 Orang	10,06 %
3	SLTP	837 Orang	8,76 %
4	SLTA	811 Orang	8,49 %
5	Perguruan tinggi	230 Orang	2,41 %
	Jumlah	9.553 Orang	100 %

Sumber: kantor lurah Pasir Sialang

Dari table di atas dapat diketahui bahwa pendidikan masyarakat kelurahan pasir sialang yang belum dan tidak sekolah sebanyak 6714 orang atau 70,28%, dan yang berpendidikan sekolah dasar sebanyak 961 orang atau 10,06%, dan yang berpendidikan SLTP sebanyak 837 orang atau 8,76%, dan yang berpendidikan SLTA sebanyak 811 orang atau 8,49%, dan yang berpendidikan perguruan tinggi sebanyak 230 orang atau 2,41%.

Dari data di atas penulis mengambil kesimpulan bahwa tingkat pendidikan masyarakat kelurahan pasir sialang masih tergolong rendah dengan banyaknya jumlah masyarakat yang belum dan tidak sekolah dengan jumlah 6714 orang atau 70,28% .

Hak Cipta Dilindungi Undang-Undang

1. Dilarang mengutip sebagian atau seluruh karya tulis ini tanpa mencantumkan dan menyebutkan sumber:
 - a. Pengutipan hanya untuk kepentingan pendidikan, penelitian, penulisan karya ilmiah, penyusunan laporan, penulisan kritik atau tinjauan suatu masalah.
 - b. Pengutipan tidak merugikan kepentingan yang wajar UIN Suska Riau.
2. Dilarang mengumumkan dan memperbanyak sebagian atau seluruh karya tulis ini dalam bentuk apapun tanpa izin UIN Suska Riau.

Pembangunan di bidang kesehatan dimaksud agar seluruh lapisan masyarakat mendapat kesempatan pelayanan secara merata, mudah dan murah. Hal ini bertujuan untuk meningkatkan kesehatan masyarakat karena dengan tubuh dan jiwa seseorang dapat memaksimalkan produktivitasnya dan semua itu tidak akan tercapai jika tidak menjaga kesehatan jasmani dan rohani.

Dalam rangka menciptakan kesehatan yang prima bagi masyarakat maka pemerintah harus berusaha untuk senantiasa meningkatkan pelayanan bagi masyarakat. Untuk terlaksananya pelayanan yang baik, maka diperlukan pembangunan sarana kesehatan baik puskesmas, puskesmas pembantu dan praktek dokter atau posyandu guna dan tenaga kesehatan seperti dokter, mantri kesehatan/perawat, dan bidan.

Adapun sarana kesehatan yang ada di Kelurahan Pasir Sialang Kecamatan Bangkinang Kabupaten Kampar sebagai berikut :

Tabel II.4

Sarana Kesehatan di Kelurahan Pasir Sialang

NO	SARANA KESEHATAN	JUMLAH
1	PUSKESMAS PEMBANTU	1 Unit
2	POSYANDU	6 Unit

Sumber: Kantor Lurah Pasir Sialang

Hak Cipta Dilindungi Undang-Undang

1. Dilarang mengutip sebagian atau seluruh karya tulis ini tanpa mencantumkan dan menyebutkan sumber:

- Pengutipan hanya untuk kepentingan pendidikan, penelitian, penulisan karya ilmiah, penyusunan laporan, penulisan kritik atau tinjauan suatu masalah.
- Pengutipan tidak merugikan kepentingan yang wajar UIN Suska Riau.

2. Dilarang mengumumkan dan memperbanyak sebagian atau seluruh karya tulis ini dalam bentuk apapun tanpa izin UIN Suska Riau.

C. Agama dan budaya

Agama merupakan salah satu faktor yang memberikan arah dan makna bagi kehidupan seseorang atau masyarakat. Agama juga diakui salah satu bahkan satu-satunya sumber nilai, baik nilai moral maupun spiritual yang memiliki peranan penting dan sumbangan yang cukup besar bagi setiap jenjang kehidupan manusia baik individu maupun masyarakat.

Agama juga mampu memberi motivasi hidup dan penghidupan serta merupakan alat pengembangan dan pengendalian diri yang sangat penting. Oleh karena itu, agama perlu diketahui, dipahami, diyakini dan diamalkan oleh manusia dalam kehidupan sehari-hari agar dapat menjadi dasar kepribadian sehingga dapat menjadi manusia yang utuh.¹⁵

Adapun sarana ibadah yang ada di Kelurahan Pasir Sialang Kecamatan Bangkinang Kabupaten Kampar sebagai berikut :

Tabel II.5

Sarana Ibadah di Kelurahan Pasir Sialang

NO	SARANA IBADAH	JUMLAH
1	MASJID	7 Unit
2	MUSHOLLA	11 Unit

Sumber: kantor lurah Pasir Sialang

¹⁵ M. Yunan Nasution, *Islam dan Problem-Problem Kemasyarakatan*, (Jakarta: Bulan Bintang, 1998), h. 7

Hak Cipta Dilindungi Undang-Undang

1. Dilarang mengutip sebagian atau seluruh karya tulis ini tanpa mencantumkan dan menyebutkan sumber:
 - a. Pengutipan hanya untuk kepentingan pendidikan, penelitian, penulisan karya ilmiah, penyusunan laporan, penulisan kritik atau tinjauan suatu masalah.
 - b. Pengutipan tidak merugikan kepentingan yang wajar UIN Suska Riau.
2. Dilarang mengumumkan dan memperbanyak sebagian atau seluruh karya tulis ini dalam bentuk apapun tanpa izin UIN Suska Riau.

Kebudayaan dan masyarakat adalah ibarat sisi mata uang, satu sama lain tidak dapat dipisahkan. Kebudayaan berasal dari kata Sansakerta Buddyah yang merupakan bentuk jamak dari kata buddhi yang berarti budi akal. Dengan demikian kebudayaan dapat diartikan sebagai hal-hal yang bersangkutan dengan budi akal.¹⁶

Kebudayaan merupakan hasil karya dan cipta masyarakat digunakan untuk melindungi manusia dari ancaman atau bencana alam. Di samping itu kebudayaan dapat digunakan untuk mengatur hubungan dan sebagai wadah segenap manusia sebagai anggota masyarakat.¹⁷

Kelurahan Pasir Sialang merupakan salah satu kelurahan yang telah mengalami berbagai pertukaran dan perubahan, hal ini terjadi karena masyarakat yang mendiami wilayah ini juga beraneka ragam suku dan budaya dikarenakan adanya program transmigrasi dan juga penduduk pendatang yang datang dari provinsi tetangga yang menyebabkan Kelurahan Pasir Sialang kini mengalami kemajemukan suku dan budaya.

D. Sosial Ekonomi

Sarana ekonomi sangat dibutuhkan masyarakat guna menunjang kelancaran aktivitas ekonomi yang dilakukan. Keberadaan pasar sebagai tempat bertemunya produsen dan konsumen sangat membantu memperlancar arus barang dan jasa.

¹⁶ Hartono, *Ilmu Sosial Dasar*, (Jakarta: Bumi Aksara, 2001), h. 9

¹⁷ *Ibid.*

Hak Cipta Dilindungi Undang-Undang

1. Dilarang mengutip sebagian atau seluruh karya tulis ini tanpa mencantumkan dan menyebutkan sumber:
 - a. Pengutipan hanya untuk kepentingan pendidikan, penelitian, penulisan karya ilmiah, penyusunan laporan, penulisan kritik atau tinjauan suatu masalah.
 - b. Pengutipan tidak merugikan kepentingan yang wajar UIN Suska Riau.
2. Dilarang mengumumkan dan memperbanyak sebagian atau seluruh karya tulis ini dalam bentuk apapun tanpa izin UIN Suska Riau.

Karena pasar merupakan tempat bertransaksinya kedua belah pihak guna untuk mensepakati terhadap harga dan jumlah barang yang dibutuhkan oleh produsen dan konsumen.

Islam memposisikan bekerja dan berusaha sebagai ibadah dan mendapatkan pahala apabila dilakukan dengan ikhlas. Dengan bekerja kita tidak saja menghidupi diri kita sendiri, tetapi juga menghidupi orang-orang yang ada dalam tanggung jawab kita dan bahkan apabila kita sudah berkecukupan dapat memberikan sebagian hasil usaha kita untuk menolong orang lain yang memerlukan.¹⁸

Dilihat dari keadaan social, penduduk Kelurahan Pasir Sialang mempunyai berbagai jenis pekerjaan untuk memenuhi kebutuhan hidup sehari-hari. Untuk mengetahui profesi masyarakat kelurahan pasir sialang kecamatan bangkinang kabupaten Kampar dapat di lihat pada tabel di bawah:

Untuk mengetahui profesi masyarakat kelurahan pasir sialang kecamatan bangkinang kabupaten Kampar dapat dilihat pada table di bawah ini:

¹⁸ Ma'ruf Abdullah, *Wirausaha Berbasis Syariah*, (Banjarmasin: Antasari Press, 2011), h.29

1. Dilarang mengutip sebagian atau seluruh karya tulis ini tanpa mencantumkan dan menyebutkan sumber:
 - a. Pengutipan hanya untuk kepentingan pendidikan, penelitian, penulisan karya ilmiah, penyusunan laporan, penulisan kritik atau tinjauan suatu masalah.
 - b. Pengutipan tidak merugikan kepentingan yang wajar UIN Suska Riau.
2. Dilarang mengumumkan dan memperbanyak sebagian atau seluruh karya tulis ini dalam bentuk apapun tanpa izin UIN Suska Riau.

Tabel II.6

**Jumlah Masyarakat Kelurahan Pasir Sialang Kecamatan Bangkinang
Kabupaten Kampar Berdasarkan Profesi**

NO	PROFESI	JUMLAH	Persentase %
1	Belum bekerja	4893 Orang	51,22 %
2	Petani	1937 Orang	20,28 %
3	Buruh	1123 Orang	11,75 %
4	Pedagang	348 Orang	4,02 %
5	Tukang	124 Orang	1,30 %
6	PNS/ABRI	470 Orang	4,92 %
7	Wiraswasta	658 Orang	6,88 %
Jumlah		9.553 Orang	100 %

Sumber: kantor lurah Pasir Sialang

Dari tabel di atas dapat diketahui profesi masyarakat kelurahan pasir sialang dominan sebagai petani sebanyak 1937 orang atau 20,28 % dan yang berprofesi sebagai buruh sebanyak 1123 orang atau 11,75 % dan yang berprofesi sebagai pedagang sebanyak 348 orang atau 4,02 % dan yang berprofesi sebagai tukang sebanyak 124 orang atau 1,30 % dan yang berprofesi sebagai PNS/ABRI sebanyak 470 orang atau 4,92 % dan yang berprofesi sebagai wiraswasta sebanyak 658 orang atau 6,88 %.

Hak Cipta Dilindungi Undang-Undang

1. Dilarang mengutip sebagian atau seluruh karya tulis ini tanpa mencantumkan dan menyebutkan sumber:
 - a. Pengutipan hanya untuk kepentingan pendidikan, penelitian, penulisan karya ilmiah, penyusunan laporan, penulisan kritik atau tinjauan suatu masalah.
 - b. Pengutipan tidak merugikan kepentingan yang wajar UIN Suska Riau.
2. Dilarang mengumumkan dan memperbanyak sebagian atau seluruh karya tulis ini dalam bentuk apapun tanpa izin UIN Suska Riau.

Dari data di atas penulis mengambil kesimpulan bahwa pekerjaan masyarakat di kelurahan pasir sialang kecamatan bangkinang kabupaten Kampar dominan sebagai petani dengan jumlah 1937 orang atau 20,28%.

E. Struktur Organisasi Pemerintahan Kelurahan Pasir Sialang

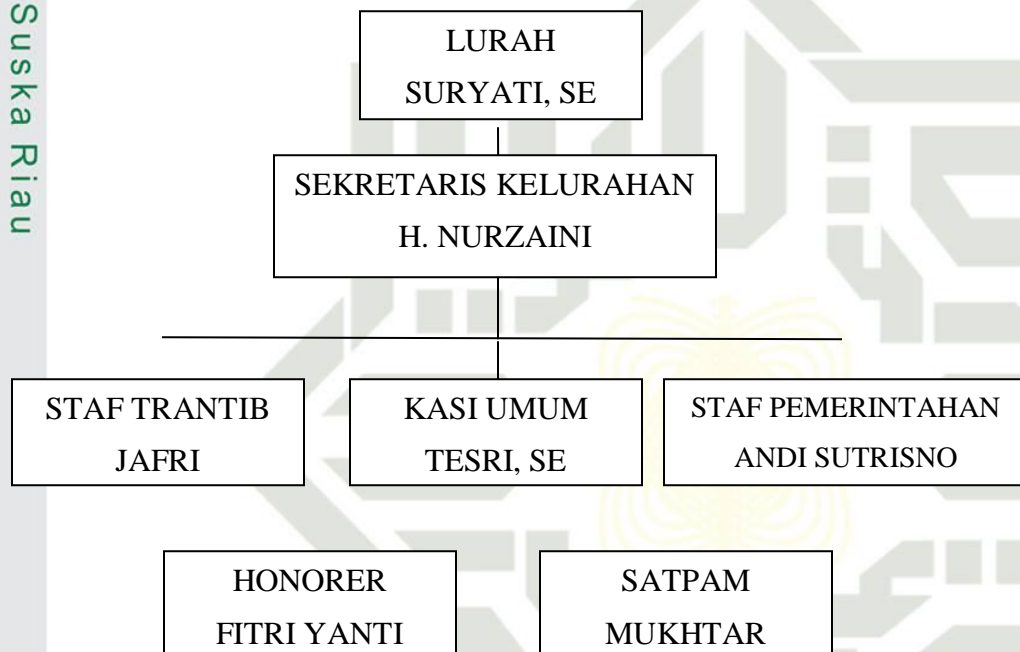

Hak Cipta Dilindungi Undang-Undang

1. Dilarang mengutip sebagian atau seluruh karya tulis ini tanpa mencantumkan dan menyebutkan sumber:
 - a. Pengutipan hanya untuk kepentingan pendidikan, penelitian, penulisan karya ilmiah, penyusunan laporan, penulisan kritik atau tinjauan suatu masalah.
 - b. Pengutipan tidak merugikan kepentingan yang wajar UIN Suska Riau.
2. Dilarang mengumumkan dan memperbanyak sebagian atau seluruh karya tulis ini dalam bentuk apapun tanpa izin UIN Suska Riau.

BAB III

LANDASAN TEORI

A. Produktivitas

1. Pengertian Produktivitas

Sinungan mengatakan bahwa produktivitas dapat diartikan sebagai perbandingan antara jumlah pengeluaran dibagi jumlah masukan dalam periode tertentu. Terdapat dua aspek penting dalam konsep produktivitas yakni efisiensi dan efektivitas. Efisiensi merupakan suatu kemampuan dalam penggunaan sumberdaya secara minimum guna mencapai hasil yang optimal, sedangkan efektivitas berkaitan dengan pengukuran keberhasilan dalam pencapaian tujuan-tujuan yang telah ditentukan.¹⁹

Pada bidang pertanian, produktivitas adalah kemampuan suatu factor produksi (seperti luas lahan) untuk memperoleh hasil produksi per satuan luas lahan. Produksi dan produktivitas ditentukan oleh banyak faktor, seperti kesuburan tanah, varietas bibit yang ditanam, penggunaan pupuk yang memadai (baik jenis maupun dosis), tersedianya air dalam jumlah yang cukup, teknik bercocok tanam yang tepat, penggunaan alat-alat pertanian yang memadai, dan tersedianya tenaga kerja.²⁰

¹⁹ Muchdarsyah Sinungan, *Produktivitas Apa dan Bagaimana* (Jakarta: Bumi Aksara, 2009), h. 8.

²⁰ Siti Khayati, "Faktor-Faktor yang Mempengaruhi Produktivitas Hasil Pertanian Padi Sawah". (Skripsi Program Studi Ilmu Social Dan Ilmu Politik Universitas Lampung, Lampung, 2017), h. 11.

Hak Cipta Dilindungi Undang-Undang

1. Dilarang mengutip sebagian atau seluruh karya tulis ini tanpa mencantumkan dan menyebutkan sumber:
 - a. Pengutipan hanya untuk kepentingan pendidikan, penelitian, penulisan karya ilmiah, penyusunan laporan, penulisan kritik atau tinjauan suatu masalah.
 - b. Pengutipan tidak merugikan kepentingan yang wajar UIN Suska Riau.
2. Dilarang mengumumkan dan memperbanyak sebagian atau seluruh karya tulis ini dalam bentuk apapun tanpa izin UIN Suska Riau.

Dalam ilmu ekonomi pertanian produktivitas merupakan perbandingan antara hasil yang diharapkan diterima pada waktu panen (penerimaan) dengan biaya (pengorbanan) yang harus dikeluarkan. Hasil yang diperoleh petani pada saat panen disebut produksi, dan biaya yang dikeluarkan disebut biaya produksi. Usahatani yang bagus merupakan usahatani yang produktif atau efisien. Usahatani yang produktif berarti usahatani yang memiliki produktivitas yang tinggi. Pengertian produktivitas ini merupakan penggabungan antara konsepsi efisiensi usaha (fisik) dengan kapasitas tanah. Efisiensi fisik mengukur banyaknya hasil produksi (*output*) yang diperoleh dari satu kesatuan faktor produksi (*input*). Jika efisiensi fisik kemudian di nilai dengan uang maka akan dibahas efisiensi ekonomi. Sedangkan kapasitas dari sebidang tanah tertentu menggambarkan kemampuan sebidang tanah untuk menyerap tenaga dan modal sehingga memberikan hasil produksi bruto yang sebesar-besarnya pada tingkatan teknologi tertentu. Jadi secara teknis produktivitas merupakan perkalian antara efisiensi (usaha) dan kapasitas tanah.²¹

Dapat disimpulkan bahwa produktivitas ialah menyangkut perbandingan hasil yang diperoleh dengan sumber-sumber ekonomi yang digunakan. Akan tetapi banyak pandangan menyatakan bahwa produktivitas bukan hanya kuantitas, tetapi juga kualitas produk yang dihasilkan, yang harus juga dipakai sebagai pertimbangan mengukur tingkat produktivitas.

²¹ Headhi Berlina Siringo, Murni Daulay, "Analisis Keterkaitan Produktivitas Pertanian dan Importir Beras di Indonesia" .*Jurnal Ekonomi Dan Keuangan*, Vol.2 No. 8 (2014), h.12.

Hak Cipta Dilindungi Undang-Undang

1. Dilarang mengutip sebagian atau seluruh karya tulis ini tanpa mencantumkan dan menyebutkan sumber:
 - a. Pengutipan hanya untuk kepentingan pendidikan, penelitian, penulisan karya ilmiah, penyusunan laporan, penulisan kritik atau tinjauan suatu masalah.
 - b. Pengutipan tidak merugikan kepentingan yang wajar UIN Suska Riau.
2. Dilarang mengumumkan dan memperbanyak sebagian atau seluruh karya tulis ini dalam bentuk apapun tanpa izin UIN Suska Riau.

Peran produktivitas

Standar hidup suatu bangsa dalam jangka panjang tergantung pada kemampuan bangsa tersebut untuk menggapai tingkat produktivitas yang tinggi dan berkesinambungan, hal tersebut digunakan untuk mencapai kualitas produk yang lebih baik dan efisien yang lebih tinggi dalam proses produksi. Perekonomian yang mengalami perkembangan produktivitas akan cenderung memiliki kemampuan yang tinggi dalam persaingan, baik dalam bentuk harga maupun kualitas dari produk yang dihasilkan.

Kegiatan ekonomi yang memiliki produktivitas yang semakin berkembang akan memiliki daya tahan lebih kuat terhadap kenaikan harga input dibandingkan dengan kegiatan ekonomi yang tidak mengalami perkembangan produktivitas. Untuk dapat mengembangkan produktivitas, perekonomian harus mampu memperbaiki dirinya sendiri (*self upgrading*) demi untuk memperkuat perekonomian itu sendiri (*self propelling*) sehingga menjamin kelangsungan pembangunan (*self sustaining*). Dalam hal ini teknologi harus dipandang sebagai: bagaimana mengkombinasikan berbagai input produktif dalam proses produksi dengan menggunakan teknik produksi tertentu secara efisien untuk menghasilkan output dengan kualitas yang semakin membaik dan yang dapat dipasarkan. Selain teknologi hal yang dapat dilakukan dalam jangka pendek adalah melakukan inovasi secara terus-menerus dalam hal produk dan proses produksi.

Hak Cipta Dilindungi Undang-Undang

1. Dilarang mengutip sebagian atau seluruh karya tulis ini tanpa mencantumkan dan menyebutkan sumber:
 - a. Pengutipan hanya untuk kepentingan pendidikan, penelitian, penulisan karya ilmiah, penyusunan laporan, penulisan kritik atau tinjauan suatu masalah.
 - b. Pengutipan tidak merugikan kepentingan yang wajar UIN Suska Riau.
2. Dilarang mengumumkan dan memperbanyak sebagian atau seluruh karya tulis ini dalam bentuk apapun tanpa izin UIN Suska Riau.

Dengan perkembangan produktivitas yang lebih pesat, keunggulan suatu perekonomian seperti upah tenaga kerja dapat dipertahankan seiring dengan memperbaiki kesejahteraan pekerja. Sistem pengupahan tenaga kerja harus mengikuti prinsip dimana upah tidak dapat diperkenankan melaju lebih cepat daripada laju perkembangan produktivitas.²²

B. Produksi

1. Pengertian produksi

Produksi secara luas dapat diartikan sebagai pengolahan bahan baku menjadi barang setengah jadi atau barang jadi. Produksi yaitu kegiatan menghasilkan sejumlah output. Produksi adalah hasil yang diperoleh sebagai akibat dari bekerjanya faktor-faktor produksi. Yang termasuk dalam produksi ini adalah tanah, modal, dan tenaga kerja. Produksi dalam arti ekonomi mempunyai pengertian semua kegiatan untuk menambah atau meningkatkan nilai kegunaan atau faedah (*utility*) suatu barang dan jasa.

Proses produksi atau lebih dikenal dengan budi daya tanaman atau komoditas pertanian merupakan proses usaha bercocok tanam/budi daya di lahan untuk menghasilkan bahan segar (*raw material*). Bahan segar tersebut dijadikan bahan baku untuk menghasilkan bahan setengah jadi (*workin process*) atau barang jadi (*finished product*) di industri-industri pertanian atau dikenal dengan nama agroindustri (*agrifood industry*).²³

²² *Ibid*, 7-8.

²³ Anim, *Ekonomika Pertanian Pengantar, teori dan kasus* (Jakarta, Penebar Swadaya, 2007),

Hak Cipta Dilindungi Undang-Undang

1. Dilarang mengutip sebagian atau seluruh karya tulis ini tanpa mencantumkan dan menyebutkan sumber:
 - a. Pengutipan hanya untuk kepentingan pendidikan, penelitian, penulisan karya ilmiah, penyusunan laporan, penulisan kritik atau tinjauan suatu masalah.
 - b. Pengutipan tidak merugikan kepentingan yang wajar UIN Suska Riau.
2. Dilarang mengumumkan dan memperbanyak sebagian atau seluruh karya tulis ini dalam bentuk apapun tanpa izin UIN Suska Riau.

2. Factor-faktor yang mempengaruhi produksi

1. Luas lahan

Lahan dalam pandangan Townshend dalam Kristovel Prok merupakan bagian dari permukaan bumi yang dicirikan oleh adanya suatu susunan sifat-sifat khusus dan proses-proses didalamnya yang saling berkaitan dalam ruang dan waktu dalam tanah, atmosfer dan air, bentuk lahan, vegetasi dan populasi fauna, sebagai hasil dari aktivitas manusia atau tidak. Lahan merupakan bagian dari alam yang dimanfaatkan oleh makhluk hidup yang digunakan untuk memenuhi keperluan hidupnya, saling terjadi keterkaitan antara makhluk hidup dan alam²⁴.

Kemudian Hadjowigeno dalam Krostovel Prok juga menjelaskan bahwa lahan adalah lingkungan fisik bumi yang meliputi tanah, iklim, relief, hidrologi, dan vegetasi, dimana faktor-faktor tersebut mempengaruhi potensi penggunaan lahan yang sesuai dengan karakteristik lahan tersebut termasuk didalamnya adalah akibat dari kegiatan-kegiatan manusia, seperti reklamasi daerah pantai, penebangan hutan dan akibat-akibat yang merugikan seperti erosi, abrasi, sedimentasi, longsor dan akumulasi garam. Lahan merupakan kondisi fisik bumi baik lautan, dataran, maupun pegunungan yang hasilnya

h.31

²⁴ Kristovel Prok, "Faktor-faktor yang Mempengaruhi Pertumbuhan Ekonomi Sulawesi Utara Selama Periode Otonomi Daerah 2001-2013", jurnal FEB, Universitas Sam Ratulangi, 2011, hal.5

Hak Cipta Dilindungi Undang-Undang

1. Dilarang mengutip sebagian atau seluruh karya tulis ini tanpa mencantumkan dan menyebutkan sumber:
 - a. Pengutipan hanya untuk kepentingan pendidikan, penelitian, penulisan karya ilmiah, penyusunan laporan, penulisan kritik atau tinjauan suatu masalah.
 - b. Pengutipan tidak merugikan kepentingan yang wajar UIN Suska Riau.
2. Dilarang mengumumkan dan memperbanyak sebagian atau seluruh karya tulis ini dalam bentuk apapun tanpa izin UIN Suska Riau.

merupakan kegiatan-kegiatan dari aktivitas manusia maupun makhluk hidup lainnya²⁵.

Luas lahan pertanian akan mempengaruhi skala usaha dalam kegiatan pertanian. Skala usaha tersebut pada akhirnya akan mempengaruhi efisien atau tidaknya suatu usaha pertanian. Sering dijumpai semakin luasnya lahan yang dipakai untuk usaha pertanian, akan semakin tidak efisien lahan tersebut, dikarenakan penggunaan obat-obatan seperti penggunaan pestisida dan insektisida yang berlebihan pula. Hal itu didasarkan pemikiran bahwa luasnya lahan mengakibatkan upaya melakukan tindakan yang mengarah pada segi efisiensi akan berkurang karena sebab-sebab sebagai berikut²⁶:

- 1) Lemahnya pengawasan terhadap penggunaan faktor produksi seperti bibit, pupuk, obat-obatan dan tenaga kerja, penggunaan pupuk dan pestisida harus dilakukan secara efisien dan tidak berlebihan agar kemampuan lahan untuk berproduksi tetap terjaga.
- 2) Terbatasnya persediaan tenaga kerja disekitar daerah itu yang pada akhirnya akan mempengaruhi efisiensi usaha pertanian tersebut. Semakin majunya zaman banyak masyarakat yang beralih profesi dari petani ke non-petani seperti kegiatan berdagang maupun dibidang jasa yang kemudian akan berdampak pada kegiatan pertanian karena tenaga kerja dalam bidang pertanian semakin berkurang.

²⁵ Ibid.,

²⁶ Soetriono, dkk, *Pengantar Ilmu Pertanian*, (Malang, : Banyu Media Publishing, 2003 , hal. 64-65

Hak Cipta Dilindungi Undang-Undang

1. Dilarang mengutip sebagian atau seluruh karya tulis ini tanpa mencantumkan dan menyebutkan sumber:
 - a. Pengutipan hanya untuk kepentingan pendidikan, penelitian, penulisan karya ilmiah, penyusunan laporan, penulisan kritik atau tinjauan suatu masalah.
 - b. Pengutipan tidak merugikan kepentingan yang wajar UIN Suska Riau.
2. Dilarang mengumumkan dan memperbanyak sebagian atau seluruh karya tulis ini dalam bentuk apapun tanpa izin UIN Suska Riau.

3) Terbatasnya persediaan modal untuk membiayai usaha pertanian dalam skala luas tersebut, dalam kegiatan pertanian diperlukan adanya modal untuk keperluan benih, obat-obatan dan juga upah untuk tenaga kerja, jika modal sedikit maka akan mempengaruhi luasan kegiatan pertanian, begitupun sebaliknya.

Pada lahan yang sempit. Upaya pengawasan terhadap penggunaan faktor produksi semakin baik, penggunaan tenaga kerja tercukupi dan tersedianya modal yang tidak terlalu besar sehingga usaha pertanian seperti itu akan lebih efisien. Meskipun demikian lahan yang terlalu kecil cenderung menghasilkan usaha yang tidak efisien. Namun jika luas lahan untuk budidaya pertanian semakin sempit ini akan berdampak pada hasil pertanian yang akan menurun, hal ini dapat menyebabkan terjadinya bencana kelaparan pada keluarga jika hanya mengandalkan pangan dari hasil pertanian yang dikelolanya.

Selanjutnya penggunaan lahan pertanian berdasarkan kondisi saluran irigasi yang ada disekitar lahan juga dapat mencerminkan macam tanaman yang akan diusahakan pada lahan tersebut dan sekaligus juga menggambarkan pola tanam. Misalnya di lahan irigasi orang cepat membayangkan bahwa sawah tersebut cocok untuk ditanami padi. Kalau dalam waktu setahun di usahakan hanya tanaman padi, maka dapat di katakan bahwa pola tanamannya adalah padi, akan terjadi usahatani padi selama tiga kali dalam setahunnya. Begitu pula sebaliknya pada lahan kering

Hak Cipta Dilindungi Undang-Undang

1. Dilarang mengutip sebagian atau seluruh karya tulis ini tanpa mencantumkan dan menyebutkan sumber:
 - a. Pengutipan hanya untuk kepentingan pendidikan, penelitian, penulisan karya ilmiah, penyusunan laporan, penulisan kritik atau tinjauan suatu masalah.
 - b. Pengutipan tidak merugikan kepentingan yang wajar UIN Suska Riau.
2. Dilarang mengumumkan dan memperbanyak sebagian atau seluruh karya tulis ini dalam bentuk apapun tanpa izin UIN Suska Riau.

yang hanya memanfaatkan air hujan sebagai pasokan irigasi biasanya lebih dimanfaatkan untuk tegalan atau kebun.

Selain itu, dalam pandangan Soetrisno kesuburan lahan pertanian juga menentukan produktivitas tanaman. Lahan yang subur akan menghasilkan tanaman yang baik dan produktivitas yang tinggi jika dibandingkan dengan tanah yang kurang subur. Kesuburan lahan pertanian biasanya berkaitan dengan struktur dan tekstur tanah yang ada. Struktur dan tekstur tanah dapat menentukan macam-macam jenis tanah pada lahan tersebut sehingga dapat pula ditentukan jenis komoditas yang cocok untuk ditanam²⁷.

2. Jenis tanah

Menurut Sumartono, “Padi dapat diusahakan di tanah kering dan tanah sawah namun dalam kondisi irigasi yang baik.” Padi dalam pertumbuhannya membutuhkan kondisi irigasi yang baik, karena padi akan tumbuh pada lahan yang memiliki tekstur yang halus, pada tanah sawah yang terpenting adalah tanah harus merupakan bubur yang lumat, yaitu struktur butir yang basah dan homogen yang kuat menahan air atau disebut tanah lumpur yang subur dengan ketebalan 18-22 cm.

3. Kondisi irigasi

Pertumbuhan tanaman menurut Hasan Basri sangat dibatasi oleh kondisi irigasi yang tersedia didalam tanah, karena air sangatlah mempunyai

²⁷ Ibid., hal.66-67

Hak Cipta Dilindungi Undang-Undang

1. Dilarang mengutip sebagian atau seluruh karya tulis ini tanpa mencantumkan dan menyebutkan sumber:
 - a. Pengutipan hanya untuk kepentingan pendidikan, penelitian, penulisan karya ilmiah, penyusunan laporan, penulisan kritik atau tinjauan suatu masalah.
 - b. Pengutipan tidak merugikan kepentingan yang wajar UIN Suska Riau.
2. Dilarang mengumumkan dan memperbanyak sebagian atau seluruh karya tulis ini dalam bentuk apapun tanpa izin UIN Suska Riau.

peran penting dalam proses kehidupan tanaman. Tanaman membutuhkan air untuk proses fotosintesis, Jika tanah kekurangan air akan mengganggu aktivitas fisiologis maupun morfologi sehingga mengakibatkan terhentinya pertumbuhan tanaman dan menyebabkan gagal panen. Untuk menghindari hal tersebut maka diperlukan kondisi irigasi yang baik pada lahan pertanian²⁸.

Air tanah memiliki peran penting dalam kehidupan dan penghidupan rakyat karena fungsinya sebagai salah satu kebutuhan pokok yang digunakan untuk keperluan sehari-hari, seperti untuk minum, mandi, irigasi pertanian dan keperluan lainnya. Oleh karena itu dalam pengelolaannya perlu diatur melalui perangkat-perangkat hukum atau regulasi untuk mewujudkan keseimbangan antara konservasi dan pendayagunaan air. Saluran air atau irigasi berfungsi untuk mengairi lahan sawah agar di saat musim kemarau kebutuhan akan air akan tetap terpenuhi dan tidak akan kekeringan, Sehingga tanaman padi tetap dapat tumbuh dan berkembang dengan baik. Apabila air berkurang maka tanaman padi tidak akan tumbuh dan akan menyebabkan gagal panen.

Air merupakan bahan yang sangat vital bagi kehidupan tanaman, karena air merupakan salah satu kebutuhan pokok tanaman seperti halnya makhluk hidup lain. Kekurangan air akan mengakibatkan terganggunya perkembangan morfologi dan proses fisiologi tanaman. Masalah kekurangan air timbul akibat siklus hidrologi di alam tidak merata. Banyaknya evaporasi

²⁸ Hasan Basri Jumin, *Dasar-Dasar Agronomi*, (Jakarta : Rajawali Pers., 2012), hal.17

Hak Cipta Dilindungi Undang-Undang

1. Dilarang mengutip sebagian atau seluruh karya tulis ini tanpa mencantumkan dan menyebutkan sumber:
 - a. Pengutipan hanya untuk kepentingan pendidikan, penelitian, penulisan karya ilmiah, penyusunan laporan, penulisan kritik atau tinjauan suatu masalah.
 - b. Pengutipan tidak merugikan kepentingan yang wajar UIN Suska Riau.
2. Dilarang mengumumkan dan memperbanyak sebagian atau seluruh karya tulis ini dalam bentuk apapun tanpa izin UIN Suska Riau.

dan transpirasi yang tidak seimbang dengan turunnya hujan (presipitasi) sehingga menyebabkan kekeringan, Sebagai tindak lanjutnya lahir pemikiran untuk memenuhi kekurangan air yang sering terjadi. Salah satu ilmu yang mengkaji dan membahas tentang masalah air bagi pertanian adalah ilmu irigasi.

Menurut Hasan Basri Irigasi berarti pemberian air pada tanaman untuk memenuhi kebutuhan bagi kelangsungan hidupnya, pemberian air bisa dilakukan oleh petani maupun secara alami didapat dari alam, kebutuhan air tanaman sama dengan kehilangan air per satuan luas yang diakibatkan oleh kanopi tanaman di tambah dengan hilangnya air melalui penguapan evaporasi dan transpirasi permukaan tanah pada lahan tertentu. Dalam menentukan banyaknya kebutuhan air, ada beberapa faktor yang perlu diperhatikan, salah satunya adalah faktor meteorologi, klimatologi dan hidrologi²⁹.

Kegiatan-kegiatan irigasi menyangkut penampungan air, penyaluran air ke lahan pertanian, dan pembuangan kelebihan air serta usaha menjaga keseimbangan air dalam tanah. Pada prinsipnya air irigasi yang ditambahkan adalah untuk menangani kekurangan air tanah karena kekeringan yang diakibatkan oleh musim kemarau yang telah ada pada saat yang diperlukan dalam jumlah yang cukup. Oleh karena itu, untuk merancang irigasi selain

²⁹ Hasan Basri Jumin, *op. cit.*, hal.81-82

Hak Cipta Dilindungi Undang-Undang

1. Dilarang mengutip sebagian atau seluruh karya tulis ini tanpa mencantumkan dan menyebutkan sumber:
 - a. Pengutipan hanya untuk kepentingan pendidikan, penelitian, penulisan karya ilmiah, penyusunan laporan, penulisan kritik atau tinjauan suatu masalah.
 - b. Pengutipan tidak merugikan kepentingan yang wajar UIN Suska Riau.
2. Dilarang mengumumkan dan memperbanyak sebagian atau seluruh karya tulis ini dalam bentuk apapun tanpa izin UIN Suska Riau.

diperlukan data hidrologis, meteorologi yang berhubungan dengan curah hujan dan juga diperlukan pengelolaan air yang baik³⁰.

4. iklim

Menurut Nurdin dalam Ida Nurul Hidayati, “Sektor pertanian sangat rentan terhadap perubahan iklim karena berpengaruh terhadap pola tanam, waktu tanam, produksi, dan kualitas hasil pertanian”.³¹ kondisi iklim yang tidak stabil membuat dampak yang sangat buruk terhadap pertanian, pola tanam dan waktu tanam yang tidak teratur membuat produksi tidak menentu. Selanjutnya Suberjo dalam Ida Nurul Hidayati memandang bahwa, “Iklim sangat erat kaitannya dengan perubahan cuaca dan pemanasan global disuatu wilayah yang dapat menyebabkan menurunnya produksi hasil pertanian antara 5-20 persen yang disebabkan oleh kekeringan”.³²

Menurut Kementerian Lingkungan Hidup dalam Ida Nurul Hidayati dan Suryanto Perubahan iklim merupakan suatu kondisi yang ditandai dengan berubahnya pola iklim dunia yang mengakibatkan fenomena cuaca yang tidak menentu akibat pemanasan global. Perubahan iklim tersebut terjadi karena adanya perubahan unsur-unsur iklim seperti suhu udara dan

³⁰ Ibid.,

³¹ Ida Nurul Hidayati dan Suryanto, “Pengaruh Perubahan Iklim terhadap Produksi Pertanian dan Strategi Adaptasi pada Lahan Rawan Kekeringan”. jurnal FEB, Universitas Sebelas Maret, 2015 hal.43

³² Ibid.,

Hak Cipta Dilindungi Undang-Undang

1. Dilarang mengutip sebagian atau seluruh karya tulis ini tanpa mencantumkan dan menyebutkan sumber:
 - a. Pengutipan hanya untuk kepentingan pendidikan, penelitian, penulisan karya ilmiah, penyusunan laporan, penulisan kritik atau tinjauan suatu masalah.
 - b. Pengutipan tidak merugikan kepentingan yang wajar UIN Suska Riau.
2. Dilarang mengumumkan dan memperbanyak sebagian atau seluruh karya tulis ini dalam bentuk apapun tanpa izin UIN Suska Riau.

curah hujan yang terjadi secara terus menerus dalam jangka waktu yang panjang antara 50 sampai 100 tahun³³.

Ratnaningayu dalam Ida Nurul Hidayati Memandang Perubahan iklim sangat dipengaruhi oleh kondisi cuaca yang tidak stabil sebagai contoh curah hujan yang tidak menentu, sering terjadi badai, suhu udara yang ekstrim, serta arah mata angin yang berubah drastis yang menyebabkan tanaman tidak dapat tumbuh karena tidak kuat untuk menopang angin dan air yang berlebihan³⁴.

Menurut pandangan Angles, dkk dalam Ida Nurul Hidayati “Berkurangnya intensitas hujan merupakan faktor penyebab utama penurunan hasil panen”.³⁵ Variasi iklim seperti kejadian masa kemarau panjang memiliki dampak yang tinggi pada hasil tanaman di lahan yang kering. Pasokan air pada lahan kering sangat mengandalkan iklim. Pada musim penghujan lahan kering akan digenangi air sehingga lahan akan produktif, dan sebaliknya pada musim kemarau lahan kering kurang produktif karena tidak digenangi air.

Perubahan iklim menurut Utami, dkk dalam Ida Nurul Hidayati memiliki pengaruh negatif terhadap hasil pertanian, hal ini dikarenakan terjadinya penurunan luas lahan panen akibat dari dampak perubahan iklim global. Kondisi iklim yang tidak menentu membuat masyarakat kesulitan

³³ Ibid.,

³⁴ Ibid.,

³⁵ Ibid.,

Hak Cipta Dilindungi Undang-Undang

1. Dilarang mengutip sebagian atau seluruh karya tulis ini tanpa mencantumkan dan menyebutkan sumber:
 - a. Pengutipan hanya untuk kepentingan pendidikan, penelitian, penulisan karya ilmiah, penyusunan laporan, penulisan kritik atau tinjauan suatu masalah.
 - b. Pengutipan tidak merugikan kepentingan yang wajar UIN Suska Riau.
2. Dilarang mengumumkan dan memperbanyak sebagian atau seluruh karya tulis ini dalam bentuk apapun tanpa izin UIN Suska Riau.

untuk menentukan jenis komoditas yang akan ditanam, terlebih jika pada lahan kering yang hanya dapat mengandalkan musim penghujan, jika terjadi musim kemarau yang secara terus menerus maka akan menghambat produksi pertanian karena lahan kering³⁶.

Padi dapat tumbuh baik di daerah-daerah yang berhawa panas dan udaranya mengandung uap air. Padi dapat ditanam di dataran rendah sampai ketinggian 1300 mdpl. Jika terlalu tinggi, pertumbuhan akan lambat dan hasilnya akan rendah.

Suhu juga merupakan faktor lingkungan yang besar pengaruhnya terhadap pertumbuhan padi. Suhu yang tinggi pada fase pertumbuhan padi dapat mengganggu peningkatan jumlah anakan padi karena meningkatnya aktivitas tanaman dalam mengambil zat makanan. Sebaliknya suhu yang rendah pada masa pertumbuhan padi menjadi bunga atau malai berpengaruh baik pada pertumbuhan dan hasil akan lebih tinggi. Suhu yang tinggi pada masa ini dapat menyebabkan gabah hampa atau kurang efektif karena proses fotosintesis akan terganggu. Suhu yang untuk pertumbuhan tanaman padi adalah 23°C. hal ini dapat disimpulkan bahwa semakin tinggi suhu pada suatu tempat yang dijadikan sebagai areal pertanian padi, maka akan semakin menurun produksi padi pada lahan tersebut, dan sebaliknya.

Selain itu, dampak dari perubahan iklim terhadap produktivitas pertanian menurut Andri Noor Ardiansyah, diperkirakan produktivitas

³⁶ Ibid.,

Hak Cipta Dilindungi Undang-Undang

1. Dilarang mengutip sebagian atau seluruh karya tulis ini tanpa mencantumkan dan menyebutkan sumber:
 - a. Pengutipan hanya untuk kepentingan pendidikan, penelitian, penulisan karya ilmiah, penyusunan laporan, penulisan kritik atau tinjauan suatu masalah.
 - b. Pengutipan tidak merugikan kepentingan yang wajar UIN Suska Riau.
2. Dilarang mengumumkan dan memperbanyak sebagian atau seluruh karya tulis ini dalam bentuk apapun tanpa izin UIN Suska Riau.

pertanian di daerah tropis seperti Indonesia akan mengalami penurunan jika terjadi kenaikan suhu global antara 1-2°C sehingga dapat meningkatkan resiko bencana kelaparan karena produktivitas lahan menurun akibat cuaca ekstrem. Meningkatnya frekuensi kekeringan dan banjir diperkirakan akan memberikan dampak negatif pada produksi lokal terutama pada sektor penyediaan dan ketahanan pangan di daerah subtropis dan tropis. Pengaruh iklim global menjadi pemicu terjadinya perubahan musim dunia dimana musim kemarau menjadi lebih panjang sehingga menyebabkan gagal panen pada lahan kering, selain itu musim kemarau yang berkepanjangan juga dapat memicu terjadinya krisis air bersih dan kebakaran hutan, terjadinya pergeseran musim dan perubahan pola hujan mengakibatkan produktivitas pertanian dalam negeri menurun, akibatnya Indonesia harus mengimpor beras³⁷.

5. Unsur hara

Sebagai makhluk hidup yang sedang tumbuh dan berkembang, tanaman membutuhkan makanan, makanan yang dibutuhkan tanaman berupa unsur hara, tanaman membutuhkan unsur-unsur hara dengan susunan dan perbandingan tertentu dalam proses pertumbuhan dan produksinya. Unsur hara merupakan suatu zat yang dapat memberikan pengaruh terhadap pertumbuhan tanaman, untuk itu unsur hara sangat penting dalam proses

³⁷ Andri Noor Ardiansyah, *Klimatologi Umum*, (Jakarta : Uin Jakarta Press, 2014), hal. 116

Hak Cipta Dilindungi Undang-Undang

1. Dilarang mengutip sebagian atau seluruh karya tulis ini tanpa mencantumkan dan menyebutkan sumber:
 - a. Pengutipan hanya untuk kepentingan pendidikan, penelitian, penulisan karya ilmiah, penyusunan laporan, penulisan kritik atau tinjauan suatu masalah.
 - b. Pengutipan tidak merugikan kepentingan yang wajar UIN Suska Riau.
2. Dilarang mengumumkan dan memperbanyak sebagian atau seluruh karya tulis ini dalam bentuk apapun tanpa izin UIN Suska Riau.

pertanian, unsur hara tidak bisa digantikan dengan unsur-unsur yang lain karena unsur hara termasuk unsur esensial yang harus ada pada tanaman dalam jumlah yang pas sesuai dengan takaran.

Ali Munawar dalam pandangannya menyatakan bahwa “Pasokan hara bagi tanaman juga dapat berasal dari atmosfer seperti deposisi dan fiksasi. Deposisi unsur hara dari atmosfer hanya penting dalam jangka panjang, misalnya bagi tanaman tahunan atau hutan vegetasi.” Unsur hara yang didapat dari atmosfer melalui siklus biogeokimia dimana pada siklus biogeokimia unsur-unsur penting mengalami sirkulasi dari komponen abiotik ke dalam komponen biotik³⁸.

6. Modal

Menurut Tati Nurmala dkk, selain tanah dan tenaga kerja maka modal (uang) termasuk faktor produksi pertanian, karena apabila petani tidak mempunyai modal uang maka petani tidak dapat mengolah lahan pertaniannya karena ia tidak akan dapat membeli pupuk, membayar tenaga kerja buruh tani yang ia pergunakan dalam usaha taninya. Modal dalam pertanian erat kaitannya dengan keputusan terhadap besaran luasan yang akan ditanami padi. Modal yang digunakan dalam pertanian antara lain untuk mendapatkan bibit unggul, membayar upah tenaga kerja, membeli

³⁸ Ali Munawar, *op. cit.*, hal.21

Hak Cipta Dilindungi Undang-Undang

1. Dilarang mengutip sebagian atau seluruh karya tulis ini tanpa mencantumkan dan menyebutkan sumber:
 - a. Pengutipan hanya untuk kepentingan pendidikan, penelitian, penulisan karya ilmiah, penyusunan laporan, penulisan kritik atau tinjauan suatu masalah.
 - b. Pengutipan tidak merugikan kepentingan yang wajar UIN Suska Riau.
2. Dilarang mengumumkan dan memperbanyak sebagian atau seluruh karya tulis ini dalam bentuk apapun tanpa izin UIN Suska Riau.

pupuk, pestisida maupun obat-obatan lain yang digunakan untuk meningkatkan produktivitas pertanian³⁹.

Modal merupakan unsur produksi yang paling penting sebab tanpa modal segalanya tidak berjalan. Modal di bedakan menjadi dua, yaitu modal tetap, dan modal berjalan. Modal tetap adalah modal yang tidak akan habis dalam satu kali pakai, dalam hal ini yang termasuk modal tetap adalah tanah karena tanah dapat digunakan sepanjang masa, sedangkan modal berjalan adalah modal yang habis dipakai pada satukali masa tanam, dalam hal ini yang termasuk modal berjalan adalah uang tunai, pupuk dan tanaman⁴⁰.

Sementara itu Tati Nurmala dkk memandang modal ditinjau dari sifatnya dapat dibedakan menjadi dua macam, yaitu⁴¹:

- a. Modal tetap, yaitu modal yang digunakan untuk beberapa proses produksi.

Seperti tanah, mesin pertanian, dll.

- b. Modal tidak tetap adalah nilai sarana produksi yang hanya dapat dipakai satu kali panen. Contohnya adalah pupuk, pestisida, tenaga kerja dan benih tanaman.

Modal dapat berasal dari jerih payah sendiri maupun berasal dari warisan, modal yang didapat dari jerih payah sendiri maupun dari warisan dapat digunakan sesuka hati, sedangkan modal yang berasal dari pinjaman

³⁹ Tati Nur Mala, *op. cit.*, h.128

⁴⁰ *Ibid.*,

⁴¹ *Ibid.*,

Hak Cipta Dilindungi Undang-Undang

1. Dilarang mengutip sebagian atau seluruh karya tulis ini tanpa mencantumkan dan menyebutkan sumber:
 - a. Pengutipan hanya untuk kepentingan pendidikan, penelitian, penulisan karya ilmiah, penyusunan laporan, penulisan kritik atau tinjauan suatu masalah.
 - b. Pengutipan tidak merugikan kepentingan yang wajar UIN Suska Riau.
2. Dilarang mengumumkan dan memperbanyak sebagian atau seluruh karya tulis ini dalam bentuk apapun tanpa izin UIN Suska Riau.

bank harus dapat di pertanggung jawabkan oleh si peminjam terhadap pemilik modal yang meminjamkan.

Menurut Soetriono Bagi petani dipedesaan, pembentukan modal sering dilakukan dengan cara menabung, yaitu menyisihkan sebagian pendapatannya untuk keperluan bercocok tanam. Petani yang tergolong dalam keluarga tidak mampu atau petani kecil maka modalnya juga kecil dalam pengolahan sawah, Sebaliknya petani besar modalnya juga akan relatif besar sehingga kemampuan menabungnya juga akan lebih besar. Hal ini dapat dilihat karena biasanya di pedesaan ukuran kekayaan seseorang dapat dilihat dari seberapa luasan lahan yang dimilikinya⁴².

7. Tenaga kerja

Dalam usaha tani penggunaan tenaga kerja dibutuhkan dalam proses pengolahan dari mulai tanam hingga pada saat panen, tenaga kerja digunakan untuk membantu petani dalam mengolah lahannya karena jika tidak ada tenaga kerja maka pengolahan akan lahan tersebut tidak akan efektif. Menurut Soetriono skala usaha akan mempengaruhi besar kecilnya tenaga kerja yang dibutuhkan dan menentukan pula tenaga kerja bagaimana yang diperlukan. Pada skala yang besar para petani menggunakan tenaga kerja yang sudah terampil dengan cara sewa, sedangkan untuk pertanian dengan skala kecil biasanya petani hanya mengandalkan anggota keluarganya yang dilibatkan dalam proses pertanian hal ini akan mengurangi

⁴² Soetriono, *op. cit.*, hal.68-70

Hak Cipta Dilindungi Undang-Undang

1. Dilarang mengutip sebagian atau seluruh karya tulis ini tanpa mencantumkan dan menyebutkan sumber:

- a. Pengutipan hanya untuk kepentingan pendidikan, penelitian, penulisan karya ilmiah, penyusunan laporan, penulisan kritik atau tinjauan suatu masalah.
- b. Pengutipan tidak merugikan kepentingan yang wajar UIN Suska Riau.

2. Dilarang mengumumkan dan memperbanyak sebagian atau seluruh karya tulis ini dalam bentuk apapun tanpa izin UIN Suska Riau.

biaya modal untuk membayar upah tenaga kerja karena yang digunakan adalah anggota keluarganya⁴³.

Menurut Tati Nurmala dkk. “Tenaga kerja merupakan factor produksi pertanian yang bersifat unik baik jumlah yang digunakannya, kualitas maupun penawaran dan permintaannya.” Karena tenaga kerja pada tiap wilayah memiliki upah yang berbeda- beda, hal ini disesuaikan dengan skill yang dimiliki oleh tenaga kerja tersebut⁴⁴.

Tati Nurmala membagi jenis tenaga kerja pertanian menjadi tiga, yaitu⁴⁵:

a. Tenaga Kerja Manusia

Tenaga kerja manusia merupakan tenaga kerja yang pertama sebelum tenaga ternak digunakan untuk membentuk petani mengolah lahan atau mengangkut hasil pertanian.

b. Tenaga Ternak

Tenaga ternak yang dipergunakan oleh petani adalah sapi dan kerbau, tenaga tersebut dibutuhkan dalam proses pembajakan sawah yang tujuannya agar tekstur tanah berubah menjadi lembut. Selain itu tenaga ternak juga dapat digunakan petani dalam mengolah tanah antara lain untuk mengangkut hasil pertanian, jika pekerjaan-pekerjaan dalam usaha pertanian tersebut terlalu berat.

⁴³ Ibid.,

⁴⁴ Tati Nur Mala, dkk, *op. cit.*, hal. 118

⁴⁵ Ibid., hal 118-119

Hak Cipta Dilindungi Undang-Undang

1. Dilarang mengutip sebagian atau seluruh karya tulis ini tanpa mencantumkan dan menyebutkan sumber:
 - a. Pengutipan hanya untuk kepentingan pendidikan, penelitian, penulisan karya ilmiah, penyusunan laporan, penulisan kritik atau tinjauan suatu masalah.
 - b. Pengutipan tidak merugikan kepentingan yang wajar UIN Suska Riau.
2. Dilarang mengumumkan dan memperbanyak sebagian atau seluruh karya tulis ini dalam bentuk apapun tanpa izin UIN Suska Riau.

c. Tenaga Mesin

Munculnya teknologi seiring berkembangnya zaman, membuat masyarakat lebih memilih cara instan untuk membutuhkan sesuatu, salah satunya adalah dalam pertanian, Tenaga mesin dalam pertanian sama dengan tenaga ternak yang pemakaiannya terbatas. Tenaga mesin digunakan untuk penggerak mesin pengolah tanah, mengangkut hasil yang jauh.

8. Manajemen

Manajemen sebagai faktor produksi usahatani sangat penting dalam suatu usaha tani, pengelolaan yang baik membuat usaha tani sangat menentukan keberhasilan suatu usaha tani. Keberhasilan usaha tani dimulai dari awal yaitu penentuan tujuan dan harapan yang diinginkan karena segala kegiatan harus mengarah pada tujuan-tujuan tersebut. Namun demikian, sering kali petani karena kesibukannya tidak menganggap penting penentuan tujuan. Mereka menganggap mengelola usaha tani adalah kewajiban dan pekerjaan sehari-hari yang dari dulu hingga saat ini hanya begitu-begitu saja, tidak berubah dan tanpa tujuan pasti. Dengan demikian, untuk mengukur keberhasilan di kemudian hari akan mengalami kesulitan. Padahal jika tujuannya jelas dan terarah maka dapat mengambil keputusan dengan segala kegiatan usaha tani nya.

Pemahaman prosedur manajemen sangat penting bagi petani terutama dalam hal pemecahan masalah. Petani sebagai manajer harus benar-benar menguasai masalah yang timbul dalam usahatannya. Untuk mengetahui dan

Hak Cipta Dilindungi Undang-Undang

1. Dilarang mengutip sebagian atau seluruh karya tulis ini tanpa mencantumkan dan menyebutkan sumber:
 - a. Pengutipan hanya untuk kepentingan pendidikan, penelitian, penulisan karya ilmiah, penyusunan laporan, penulisan kritik atau tinjauan suatu masalah.
 - b. Pengutipan tidak merugikan kepentingan yang wajar UIN Suska Riau.
2. Dilarang mengumumkan dan memperbanyak sebagian atau seluruh karya tulis ini dalam bentuk apapun tanpa izin UIN Suska Riau.

memecahkan masalah tersebut, ada beberapa tahapan yang harus dilalui seorang petani sebagai manajer. Pertama, petani harus mengetahui apa akar permasalahannya dan bukan hanya gejala atau penampakan sesaat saja. Kedua, petani harus mengumpulkan data dan fakta yang ada. Ketiga, petani harus mampu mengevaluasi dan menemukan alternatif pemecahan masalah. Keempat, sebagai manajer seorang petani harus mampu mengambil keputusan untuk bertindak mengatasi permasalahan yang timbul tersebut.

Manajemen sebagai faktor produksi usahatani sangat penting dalam suatu usahatani, pengelolaan yang baik membuat usahatani sangat menentukan keberhasilan suatu usahatani. Pada dasarnya perkembangan usahatani hanya bertujuan menghasilkan bahan pangan untuk kebutuhan keluarga sehingga hanya merupakan usahatani swasembada atau *subsistence*. Oleh karena itu pengelolaan yang baik akan menghasilkan produktivitas yang maksimal dan dapat dipasarkan.⁴⁶

C. Pemenuhan pangan bagi masyarakat

1. Konsep umum ketahanan pangan

Ketahanan pangan terwujud jika ada dua aspek yang telah terpenuhi sekaligus, yaitu pertama telah tersedianya kebutuhan pangan yang telah mencukupi dan merata bagi seluruh jumlah penduduk. Kedua, setiap penduduk telah memiliki aspek fisik untuk memenuhi kebutuhan pangan dan kecukupan gizi guna menjalani kehidupan yang sehat dan produktif dari hari ke hari.

⁴⁶ Saratiyah, *Ilmu Usaha tani* (Yogyakarta: Penebar Swadaya, 2015) h.50-54.

Hak Cipta Dilindungi Undang-Undang

1. Dilarang mengutip sebagian atau seluruh karya tulis ini tanpa mencantumkan dan menyebutkan sumber:
 - a. Pengutipan hanya untuk kepentingan pendidikan, penelitian, penulisan karya ilmiah, penyusunan laporan, penulisan kritik atau tinjauan suatu masalah.
 - b. Pengutipan tidak merugikan kepentingan yang wajar UIN Suska Riau.
2. Dilarang mengumumkan dan memperbanyak sebagian atau seluruh karya tulis ini dalam bentuk apapun tanpa izin UIN Suska Riau.

Ketahanan pangan dalam Tulus Tambunan menurut UU No 7 tahun 1996 tentang pangan, Pasal 1 Ayat 17 yang menyebutkan bahwa Ketahanan pangan adalah kondisi terpenuhinya pangan rumah tangga (RT) yang tercermin dari tersedianya pangan yang cukup, baik jumlah maupun mutunya, aman, merata dan terjangkau⁴⁷.

Menurut Purwanto dkk, “ketahanan pangan selalu menjadi isu strategis dalam setiap konsep pembangunan pertanian. Ini tidak mengherankan karena merupakan bagian yang tidak dapat dipisahkan dari sektor pertanian”.⁴⁸

Menurut Suryana dalam Purwanto, menyebutkan bahwa “aspek yang dapat dijadikan indikator ketahanan pangan adalah kemampuan untuk menjaga stok pangan”.⁴⁹

Menurut Purwanto pada sisi permintaan secara teoritis dengan adanya kebijakan stabilitas harga pangan yang dilakukan oleh pemerintah dan akan berdampak pada harga pangan utama yang berada pada tingkat yang wajar⁵⁰. sedangkan pada sisi ketersediaan kebijakan ketahanan pangan di arahkan untuk:⁵¹

- a. Meningkatkan kualitas lingkungan dan kualitas sumber daya alam dan air, yaitu dengan memanfaatkan lahan sawah dengan sebaik-baiknya secara

⁴⁷ Tulus Tambunan, “Pembangunan Pertanian dan Ketahanan Pangan” (Jakarta, UI Press, 2010) h.65

⁴⁸ Purwanto “Peran pembangunan ketahanan pangan” (Jakarta, Lembaga ilmu pengetahuan Indonesia LIPI, Pusat Penelitian Ekonomi, 2010) hal. 50

⁴⁹ Ibid,

⁵⁰ Ibid.,

⁵¹ Ibid.,

Hak Cipta Dilindungi Undang-Undang

1. Dilarang mengutip sebagian atau seluruh karya tulis ini tanpa mencantumkan dan menyebutkan sumber:

- a. Pengutipan hanya untuk kepentingan pendidikan, penelitian, penulisan karya ilmiah, penyusunan laporan, penulisan kritik atau tinjauan suatu masalah.
- b. Pengutipan tidak merugikan kepentingan yang wajar UIN Suska Riau.

2. Dilarang mengumumkan dan memperbanyak sebagian atau seluruh karya tulis ini dalam bentuk apapun tanpa izin UIN Suska Riau.

efisien dengan tetap memperhatikan aspek lingkungan seperti kondisi irigasi yang harus tetap mengalir dan tidak tercemar oleh zat kimia sehingga dapat meningkatkan produktivitas pangan.

- b. Menjamin produksi pangan utama dari produksi dalam negeri. Produksi dalam negeri harus dijaga stoknya agar dapat mengurangi kegiatan impor.
- c. Mengembangkan kemampuan pengelolaan cadangan pangan pemerintah dan masyarakat. Pemerintah perlu pandai-pandai dalam menjaga stok pangan, jika pada tahun tertentu produktivitas pertanian menurun, masih tersedia stok pangan yang telah tersedia.
- d. Meningkatkan kapasitas produksi Nasional dengan menetapkan lahan abadi untuk produksi pangan. Pengolahan lahan harus digunakan sebagaimana mestinya, dalam meningkatkan produksi dalam negeri diperlukan lahan yang tetap untuk swasembada pangan.

Tati Nurmala memandang ketahanan pangan pada tingkat rumah tangga merupakan landasan bagi ketahanan pangan masyarakat, yang selanjutnya akan menjadi pilar bagi ketahanan pangan daerah dan nasional. Berdasarkan pernyataan tersebut maka yang menjadi prioritas utama ketahanan pangan dalam negeri adalah memberdayakan masyarakat agar mampu menjaga stok pangan dan mampu menanggulangi masalah

Hak Cipta Dilindungi Undang-Undang

1. Dilarang mengutip sebagian atau seluruh karya tulis ini tanpa mencantumkan dan menyebutkan sumber:
 - a. Pengutipan hanya untuk kepentingan pendidikan, penelitian, penulisan karya ilmiah, penyusunan laporan, penulisan kritik atau tinjauan suatu masalah.
 - b. Pengutipan tidak merugikan kepentingan yang wajar UIN Suska Riau.
2. Dilarang mengumumkan dan memperbanyak sebagian atau seluruh karya tulis ini dalam bentuk apapun tanpa izin UIN Suska Riau.

pangannya secara mandiri, serta dapat mewujudkan ketahanan pangan dalam keluarga secara berkelanjutan⁵².

Menurut Tati Nurmala “Permintaan pangan meningkat sejalan dengan laju pertumbuhan penduduk, pertumbuhan ekonomi dan daya beli masyarakat, serta perkembangan selera makan yang terjadi pada masyarakat”.⁵³ Dinamika sisi permintaan ini menyebabkan kebutuhan secara nasional meningkat dengan cepat, baik dalam jumlah, mutu dan keragamannya.

Dalam hal konsumsi, kebijakan ketahanan pangan diarahkan untuk:⁵⁴

- a. Menjamin pemenuhan pangan bagi setiap rumah tangga dalam jumlah dan mutu yang memadai, aman dikonsumsi dan bergizi seimbang. Tercukupinya kebutuhan pangan rumah tangga yang memiliki gizi baik yang dihasilkan dari tanaman yang bebas dari bahan kimia.
- b. Mendorong, mengembangkan, dan membangun serta memfasilitasi peran serta masyarakat dalam pemenuhan pangan sebagai implementasi pemenuhan hak atas pangan. Hal ini perlu dilakukannya kegiatan penyuluhan dan pelatihan terhadap kegiatan pertanian dengan tujuan untuk meningkatkan produktivitas.
- c. Mengembangkan jaringan antar lembaga masyarakat untuk pemenuhan hak atas pangan.

⁵² Tati Nur Mala, *op. cit.*, hal.63

⁵³ *Ibid.*, hal 65

⁵⁴ *Ibid.*, hal 66-67

D. Pendapatan

Hak Cipta Dilindungi Undang-Undang

1. Dilarang mengutip sebagian atau seluruh karya tulis ini tanpa mencantumkan dan menyebutkan sumber:
 - a. Pengutipan hanya untuk kepentingan pendidikan, penelitian, penulisan karya ilmiah, penyusunan laporan, penulisan kritik atau tinjauan suatu masalah.
 - b. Pengutipan tidak merugikan kepentingan yang wajar UIN Suska Riau.
2. Dilarang mengumumkan dan memperbanyak sebagian atau seluruh karya tulis ini dalam bentuk apapun tanpa izin UIN Suska Riau.

Pendapatan secara umum

Pendapatan adalah seluruh penerimaan baik berupa uang maupun barang yang berasal dari pihak lain maupun hasil industri yang dinilai atas dasar sejumlah uang dari harta yang berlaku saat itu. Pendapatan merupakan sumber penghasilan seseorang untuk memenuhi kebutuhan sehari-hari dan sangat penting artinya bagi kelangsungan hidup dan penghidupan seseorang secara langsung maupun tidak langsung.⁵⁵

Menurut Sumitro pendapatan merupakan jumlah barang dan jasa yang memenuhi tingkat hidup masyarakat, dimana dengan adanya pendapatan yang dimiliki oleh setiap jiwa disebut dengan pendapatan perkapita. Dimana pendapatan perkapita menjadi tolok ukur kemajuan dan perkembangan ekonomi.⁵⁶

Pendapatan sangat berpengaruh bagi kelangsungan suatu usaha, semakin besar pendapatan kemampuan suatu usaha untuk membiayai segala pengeluaran dan kegiatan-kegiatan yang akan dilakukan. Kondisi seseorang dapat diukur dengan menggunakan konsep pendapatan yang menunjukkan jumlah seluruh uang diterima oleh seseorang atau rumah tangga selama jangka waktu tertentu.

⁵⁵ Soediyono, *Pengantar Analisa Pendapatan* (Yogyakarta: UPP STIMYKPN, 2007) h.54.

⁵⁶ Sumitro, *Perkembangan Pemikiran Ekonomi* (Bandung: CV Penerbit Diponegoro, 2010) h.112.

Hak Cipta Dilindungi Undang-Undang

1. Dilarang mengutip sebagian atau seluruh karya tulis ini tanpa mencantumkan dan menyebutkan sumber:
 - a. Pengutipan hanya untuk kepentingan pendidikan, penelitian, penulisan karya ilmiah, penyusunan laporan, penulisan kritik atau tinjauan suatu masalah.
 - b. Pengutipan tidak merugikan kepentingan yang wajar UIN Suska Riau.
2. Dilarang mengumumkan dan memperbanyak sebagian atau seluruh karya tulis ini dalam bentuk apapun tanpa izin UIN Suska Riau.

Ada definisi lain yang mengatakan bahwa pendapatan dikatakan sebagai jumlah penghasilan yang diperoleh dari hasil pekerjaan dan biasanya pendapatan seseorang dihitung setiap tahun atau setiap bulan.⁵⁷

2. Pendapatan dalam prespektif ekonomi islam

Pendapatan atau upah dapat didefinisikan dengan sejumlah uang yang dibayar oleh orang yang memberi pekerjaan kepada pekerja atas jasanya sesuai perjanjian. Islam menawarkan suatu penyelesaian yang sangat baik atas masalah upah dan menyelamatkan kepentingan kedua belah pihak, kelas pekerja dan para majikan tanpa melanggar hak-hak yang sah dari majikan.⁵⁸

Dalam perjanjian tentang pendapatan kedua belah pihak diperingatkan untuk bersikap jujur dan adil dalam semua urusan mereka, sehingga tidak terjadi tindakan aniaya terhadap orang lain juga tidak merugikan kepentingannya sendiri.

Oleh karena itu Al-Quran memerintahkan kepada majikan untuk membayar pendapatan para pekerja dengan bagian yang seharusnya mereka terima sesuai dengan kerja mereka, dan pada saat yang sama dia telah menyelamatkan kepentingannya sendiri. Demikian pula para pekerja akan dianggap penindas jika dengan memaksa majikan untuk membayar melebihi kemampuannya.

⁵⁷ Muchtar Sofyan, *Prinsip-prinsip Ekonomi* (Jakarta: Penerbit Erlangga, 2014) h.21.

⁵⁸ H. Annan, *Teori dan Praktek Ekonomi Islam* (Yogyakarta: PT.Dana Bhakti Prima Yasa, 2006), h. 87.

Hak Cipta Dilindungi Undang-Undang

1. Dilarang mengutip sebagian atau seluruh karya tulis ini tanpa mencantumkan dan menyebutkan sumber:
 - a. Pengutipan hanya untuk kepentingan pendidikan, penelitian, penulisan karya ilmiah, penyusunan laporan, penulisan kritik atau tinjauan suatu masalah.
 - b. Pengutipan tidak merugikan kepentingan yang wajar UIN Suska Riau.
2. Dilarang mengumumkan dan memperbanyak sebagian atau seluruh karya tulis ini dalam bentuk apapun tanpa izin UIN Suska Riau.

Sebagaimana dijelaskan dalam al-Quran surah Al Kahfi ayat 77:

فَانْطَلَقَا حَتَّىٰ إِذَا أَتَيَا أَهْلَ قَرْيَةٍ اسْتَطْعَمَا أَهْلَهَا فَأَبَوْا أَنْ يُضَيِّفُوهُمَا
فَوَجَدَا فِيهَا جِدَارًا يُرِيدُ أَنْ يَنْقَضَ فَأَقَامَهُ قَالَ لَوْ شِئْتَ لَتَّخَذْتَ عَلَيْهِ
أَجْرًا (٧٧)

artinya: “Maka keduanya berjalan; hingga tatkala keduanya sampai kepada penduduk suatu negeri, mereka minta dijamu kepada penduduk negeri itu, tetapi penduduk negeri itu tidak mau menjamu mereka, kemudian keduanya mendapatkan dalam negeri itu dinding rumah yang hampir roboh, maka Khidhr menegakkan dinding itu. Musa berkata: Jikalau kamu mau, niscaya kamu mengambil upah untuk itu.

Dijelaskan juga dalam Sabda Rasulullah saw. Hadis riwayat Ibnu Majah dari Ibnu Umar, bahwa Nabi Muhammad saw bersabda, “Berikanlah upah pekerja sebelum keringatnya kering”.

Islam menawarkan suatu penyelesaian yang saat baik atas masalah pendapatan dan menyelamatkan kepentingan kedua belah pihak, kelas pekerja dan para tanpa melanggar hak-hak yang sah dari majikan. Dalam perjanjian (tentang pendapatan) kedua belah pihak diperingatkan untuk bersikap jujur dan adil dalam semua urusan mereka, sehingga tidak terjadi tindakan aniaya terhadap orang lain juga tidak merugikan kepentingannya sendiri.

Penganiayaan terhadap para pekerja berarti bahwa mereka tidak dibayar secara adil dan bagian yang sah dari hasil kerja sama sebagai jatah dari pendapatan mereka tidak mereka peroleh, sedangkan yang dimaksud dengan penganiayaan terhadap majikan yaitu mereka dipaksa oleh kekuatan

Hak Cipta Dilindungi Undang-Undang

1. Dilarang mengutip sebagian atau seluruh karya tulis ini tanpa mencantumkan dan menyebutkan sumber:
 - a. Pengutipan hanya untuk kepentingan pendidikan, penelitian, penulisan karya ilmiah, penyusunan laporan, penulisan kritik atau tinjauan suatu masalah.
 - b. Pengutipan tidak merugikan kepentingan yang wajar UIN Suska Riau.
2. Dilarang mengumumkan dan memperbanyak sebagian atau seluruh karya tulis ini dalam bentuk apapun tanpa izin UIN Suska Riau.

industri untuk membayar pendapatan para pekerja melebihi dari kemampuan mereka.

Oleh karena itu al-Quran memerintahkan kepada majikan untuk membayar pendapatan para pekerja dengan bagian yang seharusnya mereka terima sesuai kerja mereka, dan pada saat yang sama dia telah menyelamatkan kepentingannya sendiri. Demikian pula para pekerja akan dianggap penindas jika dengan memaksa majikan untuk membayar melebihi kemampuannya.

Prinsip keadilan yang sama tercantum dalam surat al-Jaatsiyah ayat 22.

وَلَا يُظْلَمُونَ (٢٢)
وَلَا يُظْلَمُونَ (٢٢)

artinya: “dan Allah menciptakan langit dan bumi dengan tujuan yang benar dan agar dibalasi tiap-tiap diri terhadap apa yang dikerjakannya, dan mereka tidak akan dirugikan.”

Ayat ini memperjelas bahwa upah setiap orang itu harus ditentukan berdasarkan kerjanya dan sumbangsihnya dalam kerja sama produksi dan untuk itu harus dibayar tidak kurang, juga tidak lebih dari apa yang telah dikerjakannya.

Meskipun dalam ayat ini terdapat keterangan tentang balasan terhadap manusia di akhirat kelak terhadap manusia di akhirat kelak terhadap pekerjaan mereka di dunia, akan tetapi prinsip keadilan yang disebutkan di sini dapat pula diterapkan kepada manusia dalam memperoleh imbalannya di dunia ini. Oleh karena itu, setiap orang harus di beri pendapatan penuh sesuai hasil

Hak Cipta Dilindungi Undang-Undang

1. Dilarang mengutip sebagian atau seluruh karya tulis ini tanpa mencantumkan dan menyebutkan sumber:
 - a. Pengutipan hanya untuk kepentingan pendidikan, penelitian, penulisan karya ilmiah, penyusunan laporan, penulisan kritik atau tinjauan suatu masalah.
 - b. Pengutipan tidak merugikan kepentingan yang wajar UIN Suska Riau.
2. Dilarang mengumumkan dan memperbanyak sebagian atau seluruh karya tulis ini dalam bentuk apapun tanpa izin UIN Suska Riau.

kerjanya dan tidak seorangpun yang harus diperlakukan secara tidak adil. Pekerja harus memperoleh upahnya sesuai sumbangsihnya terhadap produksi. Dengan demikian setiap orang memperoleh bagiannya dari deviden Negara dan tidak seorangpun yang dirugikan.

Sisi doktrinal (*normative*) dari teori islam yang mengikat dan menjelaskan jenis-jenis perolehan pendapatan yang muncul dari kepemilikan sarana-sarana produksi, juga untuk menjustifikasi izin serta larangan bagi kedua metode penetapannya. Norma menyatakan seluruh aturan hukum pada saat penemuannya atau saat berlakunya adalah perolehan pendapatan (*al-Kasb*) didasarkan pada kerja yang dicurahkan dalam aktivitas produksi. Kerja yang tercurah merupakan satu satunya justifikasi dasar bagi pemberian kompensasi kepada si pekerja dari orang yang memintanya melakukan pekerjaan itu.. Norma ini memiliki pengertian positif dan negatifnya.

Pada sisi positif, norma ini menggariskan bahwa perolehan pendapatan atas dasar kerja adalah sah dan tercermin dalam aturan aturan tentang pendapatan atau sewa.

Aturan-aturan tersebut mengizinkan pekerja yang jasa kerjanya tercurah pada aktivitas produksi tertentu untuk menerima upah sebagai kompensasi atas kerja yang dicurahkan dalam aktivitas produksi itu.

Hak Cipta Dilindungi Undang-Undang

1. Dilarang mengutip sebagian atau seluruh karya tulis ini tanpa mencantumkan dan menyebutkan sumber:
 - a. Pengutipan hanya untuk kepentingan pendidikan, penelitian, penulisan karya ilmiah, penyusunan laporan, penulisan kritik atau tinjauan suatu masalah.
 - b. Pengutipan tidak merugikan kepentingan yang wajar UIN Suska Riau.
2. Dilarang mengumumkan dan memperbanyak sebagian atau seluruh karya tulis ini dalam bentuk apapun tanpa izin UIN Suska Riau.

Sementara pada sisi negatif, norma ini menegaskan sketidakabsahan pendapatan yang diperoleh tidak atas dasar kerja.⁵⁹

E. Konsep ekonomi islam

1. Pengertian ekonimi islam

Dalam semua uraian kegiatan untuk mencari harta yang di ridhoi oleh Allah SWT maka pengertian ekonomi Islam itu sendiri adalah kumpulan norma hukum yang bersumber dari Al-Qur'an dan Hadits yang mengatur urusan perekonomian umat manusia.

Menurut Hasamuzzaman ekonomi Islam adalah salah satu ilmu yang mempelajari ekonomi dalam prinsip Islam atau membawa ekonomi sejalan dengan syariah.⁶⁰ Definisi lain mengatakan ekonomi Islam adalah ilmu ekonomi yang mempelajari usaha manusia untuk mengalokasikan dan mengelola sumber daya untuk mencapai *falah* berdasarkan pada prinsipprinsip dan nilai Al-Qur'an dan Sunnah.⁶¹

Berdasarkan berbagai definisi dapat diartikan bahwa ekonomi Islam bukan hanya praktik kegiatan ekonomi yang dilakukan oleh individu dan komunitas muslim yang ada, namun juga merupakan perwujud dan perilaku ekonomi yang didasarkan pada ajaran Islam. Ia mencakup cara memandang

⁵⁹ Muhammad Baqir Ash Shadr, *Buku Induk Ekonomi Islam Istiqhaduna* (Jakarta: Zahra, 2008), h.362-365.

⁶⁰ Hulwati, *Ekonomi Islam Teori dan Prakteknya dalam Perdagangan Obligasi Syariah di Pasar Modal Indonesia dan Malaysia*, (Jakarta : Ciputat Pers, 2009), h. 9.

⁶¹ Pusat Pengkajian dan Pengembangan Ekonomi Islam (P3EI), (Jakarta : Rajawali Pers, 2007), h.17

Hak Cipta Dilindungi Undang-Undang

1. Dilarang mengutip sebagian atau seluruh karya tulis ini tanpa mencantumkan dan menyebutkan sumber:
 - a. Pengutipan hanya untuk kepentingan pendidikan, penelitian, penulisan karya ilmiah, penyusunan laporan, penulisan kritik atau tinjauan suatu masalah.
 - b. Pengutipan tidak merugikan kepentingan yang wajar UIN Suska Riau.
2. Dilarang mengumumkan dan memperbanyak sebagian atau seluruh karya tulis ini dalam bentuk apapun tanpa izin UIN Suska Riau.

permasalahan ekonomi, menganalisis, dan mewujudkan alternative solusi berbagai permasalahan ekonomi.

Prinsip-prinsip ekonomi islam

Adapun prinsip-prinsip ekonomi Islam yaitu:⁶²

- a. Prinsip Tauhid dan Persaudaraan, artinya segala aktivitas ekonomi yang dilakukan oleh setiap muslim akan terjaga karena ia merasa bahwa Allah SWT selalu melihatnya. Sementara konsep persaudaraan atau ukhuwah islamiyah memberikan makna kerja sama sesama muslim dalam aktifitas ekonomi. Seperti di jelaskan dalam Q.S Ali- Imron ayat 103 :⁶³

وَأَعْتَصِمُوا بِحَبْلِ اللَّهِ جَمِيعًا وَلَا تَفَرَّقُوا وَاذْكُرُوا نِعْمَتَ اللَّهِ عَلَيْكُمْ إِذْ كُنْتُمْ أَعْدَاءً فَأَلَّفَ بَيْنَ قُلُوبِكُمْ فَأَصْبَحْتُمْ بِنِعْمَتِهِ إِخْوَانًا وَكُنْتُمْ عَلَىٰ شَفَا حُفْرَةٍ مِّنَ النَّارِ فَأَنْقَذَكُم مِّنْهَا ۚ كَذَٰلِكَ يُبَيِّنُ اللَّهُ لَكُمْ ءَايَاتِهِ لَعَلَّكُمْ تَهْتَدُونَ (١٠٣)

Artinya “Dan berpeganglah kamu semuanya kepada tali (agama) Allah, dan janganlah kamu bercerai berai, dan ingatlah akan nikmat Allah kepadamu ketika kamu dahulu (masa Jahiliyah) bermusuhmusuhan, maka Allah mempersatukan hatimu, lalu menjadilah kamu karena nikmat Allah, orang-orang yang bersaudara; dan kamu telah berada di tepi jurang neraka, lalu Allah menyelamatkan kamu dari padanya. Demikianlah Allah menerangkan ayat-ayat-Nya kepadamu, agar kamu mendapat petunjuk”.

⁶² Nur Riyanto, *Dasar-dasar Ekonomi Islam*, (Jakarta : PT Era Intermedia, 2011), h.10

⁶³ Qur'an Terjemahan surah Ali-Imran Ayat 103

Hak Cipta Dilindungi Undang-Undang

1. Dilarang mengutip sebagian atau seluruh karya tulis ini tanpa mencantumkan dan menyebutkan sumber:
 - a. Pengutipan hanya untuk kepentingan pendidikan, penelitian, penulisan karya ilmiah, penyusunan laporan, penulisan kritik atau tinjauan suatu masalah.
 - b. Pengutipan tidak merugikan kepentingan yang wajar UIN Suska Riau.
2. Dilarang mengumumkan dan memperbanyak sebagian atau seluruh karya tulis ini dalam bentuk apapun tanpa izin UIN Suska Riau.

Dari ayat diatas dijelaskan bahwa berpegangteguhlah kepada agama Allah dan tetaplah bersatu. Janganlah berbuat sesuatu yang mengarah kepada perpecahan. Renungkanlah karunia Allah yang diturunkan kepada kalian pada masa jahiliah, ketika kalian masih saling bermusuhan. Saat itu Allah menyatukan hati kalian melalui Islam, sehingga kalian menjadi saling mencintai. Saat itu kalian berada di jurang neraka, lalu Allah menyelamatkan kalian dengan Islam. Dengan penjelasan yang seperti itulah, Allah selalu menerangkan berbagai jalan kebaikan untuk kalian tempuh.

- b. Prinsip bekerja dan Produktivitas, dalam ekonomi individu dituntut bekerja semaksimal mungkin dengan tingkat produktivitas yang tinggi agar mampu memberikan yang terbaik bagi kemaslahatan umat. Seperti dijelaskan dalam Q.S Yunus ayat 61 :⁶⁴

وَمَا تَكُونُ فِي شَأْنٍ وَمَا تَتْلُوا مِنْهُ مِنْ قُرْآنٍ وَلَا تَعْمَلُونَ مِنْ عَمَلٍ
إِلَّا كُنَّا عَلَيْكُمْ شُهُودًا إِذْ تُفِيضُونَ فِيهِ وَمَا يَعْزُبُ عَنْ رَبِّكَ مِنْ مِثْقَالٍ
ذَرَّةٍ فِي الْأَرْضِ وَلَا فِي السَّمَاءِ وَلَا أَصْغَرَ مِنْ ذَلِكَ وَلَا أَكْبَرَ إِلَّا
فِي كِتَابٍ مُبِينٍ (٦١)

Artinya: “Dan tidaklah engkau (Muhammad) berada dalam satu urusan, dan tidak membaca suatu ayat al qur’an serta tidak pula kamu melakukan suatu pekerjaan, melainkan kami menjadi saksi atas mu ketika

⁶⁴ Qur’an Terjemahan surah Yunus Ayat 61

Hak Cipta Dilindungi Undang-Undang

1. Dilarang mengutip sebagian atau seluruh karya tulis ini tanpa mencantumkan dan menyebutkan sumber:
 - a. Pengutipan hanya untuk kepentingan pendidikan, penelitian, penulisan karya ilmiah, penyusunan laporan, penulisan kritik atau tinjauan suatu masalah.
 - b. Pengutipan tidak merugikan kepentingan yang wajar UIN Suska Riau.
2. Dilarang mengumumkan dan memperbanyak sebagian atau seluruh karya tulis ini dalam bentuk apapun tanpa izin UIN Suska Riau.

kamu melakukan nya. Tidak lengah sedikitpun dari pengetahuan tuhanmu biarpun sebesar zarrah, baik di bumi maupun di langit. Tidak ada sesuatu yang lebih kecil dan yang lebih besar dari pada itu, melainkan semua tercatat dalam kitab yang nyata (lauh mahfuz).

Penjelasan dari ayat diatas adalah bahwa Allah memberikan kekuasaan, harta kepada rasul-rasul dan terhadap siapa saja yang Allah kehendaki karena Allah Maha Kuasa atas segala sesuatu, dan agar harta itu tidak beredar di antara golongan orang-orang kaya saja diantara kamu.

- c. Prinsip distribusi kekayaan yang adil, artinya pengakuan atas hak masyarakat dan redistribusi kekayaan dari pihak kaya kepada pihak miskin, prinsip ini dalam aktifitas ekonomi harus dijadikan sebagai suatu cara untuk mencapai kesejahteraan umat manusia yang telah ditentukan oleh prinsip dan kandungan ajaran Islam. Distribusi dalam sistem ekonomi islam juga menjunjung tinggi nilai keadilan, sehingga pada konsep distribusi landasan penting yang dijadikan pegangan yakni agar kekayaan tidak terkumpul hanya pada satu kelompok saja, sebagaimana telah dijelaskan dalam Q.S. Al-Hasyr ayat 7 :⁶⁵

مَا أَفَاءَ اللَّهُ عَلَى رَسُولِهِ مِنْ أَهْلِ الْقُرَىٰ فَلِلَّهِ وَلِلرَّسُولِ وَلِذِي الْقُرْبَىٰ
وَالْيَتَامَىٰ وَالْمَسْكِينِ وَابْنِ السَّبِيلِ كَيْ لَا يَكُونَ دُولَةً بَيْنَ الْأَغْنِيَاءِ
مِنْكُمْ وَمَا آتَاكُمُ الرَّسُولُ فَخُذُوهُ وَمَا نَهَاكُمْ عَنْهُ فَانْتَهُوا وَاتَّقُوا اللَّهَ
إِنَّ اللَّهَ شَدِيدُ الْعِقَابِ (٧)

⁶⁵ Qur'an Terjemahan surah Al-Hashr Ayat 7

Hak Cipta Dilindungi Undang-Undang

1. Dilarang mengutip sebagian atau seluruh karya tulis ini tanpa mencantumkan dan menyebutkan sumber:
 - a. Pengutipan hanya untuk kepentingan pendidikan, penelitian, penulisan karya ilmiah, penyusunan laporan, penulisan kritik atau tinjauan suatu masalah.
 - b. Pengutipan tidak merugikan kepentingan yang wajar UIN Suska Riau.
2. Dilarang mengumumkan dan memperbanyak sebagian atau seluruh karya tulis ini dalam bentuk apapun tanpa izin UIN Suska Riau.

Artinya “Apa saja harta rampasan (fai-i) yang diberikan Allah kepada RasulNya (dari harta benda) yang berasal dari penduduk kota-kota. Maka adalah untuk Allah, untuk rasul, kaum kerabat, anak-anak yatim, orang-orang miskin dan orang-orang yang dalam perjalanan, supaya harta itu jangan beredar di antara orang-orang Kaya saja di antara kamu. apa yang diberikan Rasul kepadamu, Maka terimalah. dan apa yang dilarangnya bagimu, Maka tinggalkanlah. Dan bertakwalah kepada Allah. Sesungguhnya Allah Amat keras hukumannya”.

Dalam bekerja dan berusaha Islam mengajarkan kaum muslimin untuk saling tolong menolong atau ta’awun diantara mereka dalam segala kondisi maupun keadaan dan saling bekerjasama satu sama lain dan tidak hanya memikirkan keuntungan bisnis saja. Seperti dijelaskan dalam Q.S At-Taubah ayat 71 :⁶⁶

وَالْمُؤْمِنُونَ وَالْمُؤْمِنَاتُ بَعْضُهُمْ أَوْلِيَاءُ بَعْضٍ يَأْمُرُونَ بِالْمَعْرُوفِ وَيَنْهَوْنَ عَنِ الْمُنْكَرِ يُقِيمُونَ الصَّلَاةَ وَيُؤْتُونَ الزَّكَاةَ وَيُطِيعُونَ اللَّهَ وَرَسُولَهُ أُولَئِكَ سَيَرْحَمُهُمُ اللَّهُ إِنَّ اللَّهَ عَزِيزٌ حَكِيمٌ (٧١)

Artinya “Dan orang-orang yang beriman, lelaki dan perempuan, sebahagian mereka (adalah) menjadi penolong bagi sebahagian yang lain. mereka menyuruh (mengerjakan) yang ma'ruf, mencegah dari yang munkar, mendirikan shalat, menunaikan zakat dan mereka taat pada Allah dan Rasul-Nya. mereka itu akan diberi rahmat oleh Allah; Sesungguhnya Allah Maha Perkasa lagi Maha Bijaksana”.

Penjelasan ayat diatas adalah barang siapa yang meninggalkan nasehat kepada saudaranya dan menelantarkannya, maka pada hakikatnya ia adalah seorang penipu dan bukan pembela mereka, karena

⁶⁶ Qur'an Terjemahan surah At-Taubah ayat 71.

Hak Cipta Dilindungi Undang-Undang

1. Dilarang mengutip sebagian atau seluruh karya tulis ini tanpa mencantumkan dan menyebutkan sumber:
 - a. Pengutipan hanya untuk kepentingan pendidikan, penelitian, penulisan karya ilmiah, penyusunan laporan, penulisan kritik atau tinjauan suatu masalah.
 - b. Pengutipan tidak merugikan kepentingan yang wajar UIN Suska Riau.
2. Dilarang mengumumkan dan memperbanyak sebagian atau seluruh karya tulis ini dalam bentuk apapun tanpa izin UIN Suska Riau.

yang merupakan konsekuensi dari loyalitas adalah menasehati dan menolong mereka dalam kebajikan dan ketakwaan.

Nilai-nilai ekonomi islam

Nilai-nilai yang bersumber dari pandangan hidup Islam melahirkan nilai-nilai dasar dalam ekonomi yaitu :⁶⁷

- a. Keadilan, dengan menjunjung tinggi nilai kebenaran, kejujuran keberanian dan konsisten pada kebenaran.
- b. Bertanggung jawab, untuk memakmurkan bumi dan alam semesta sebagai tugas seorang khalifah. Setiap pelaku ekonomi memiliki tanggung jawab untuk berperilaku ekonomi yang benar, amanah dalam mewujudkan kemaslahatan. Juga memiliki tanggung jawab untuk meningkatkan kesejahteraan masyarakat secara umum bukan kesejahteraan masyarakat secara pribadi atau kelompok tertentu saja.
- c. Tafakul, (jaminan sosial), adanya jaminan sosial di masyarakat akan mendorong terciptanya hubungan yang baik diantara individu dan masyarakat, karena Islam tidak hanya mengajarkan hubungan vertikal, namun juga menempatkan hubungan horizontal ini secara seimbang.

Tujuan ekonomi islam

Ekonomi Islam mempunyai tujuan memberikan keselarasan bagi kehidupan di dunia. Hal ini karena nilai Islam tidak hanya untuk kehidupan

⁶⁷ Fzalur Rahman, *Doktrin Ekonomi Islam Jilid 1*, soeroyo (Jakarta : Dana Bakti Wakaf, 2009), h 5

muslim, tetapi untuk seluruh makhluk hidup di muka bumi. Esensi proses ekonomi Islam adalah pemenuhan kebutuhan manusia yang berlandaskan nilai-nilai Islam untuk mencapai pada tujuan agama (*falah*). Ekonomi Islam menjadi rahmat seluruh alam yang tidak terbatas oleh ekonomi, sosial, budaya dan politik dari bangsa.

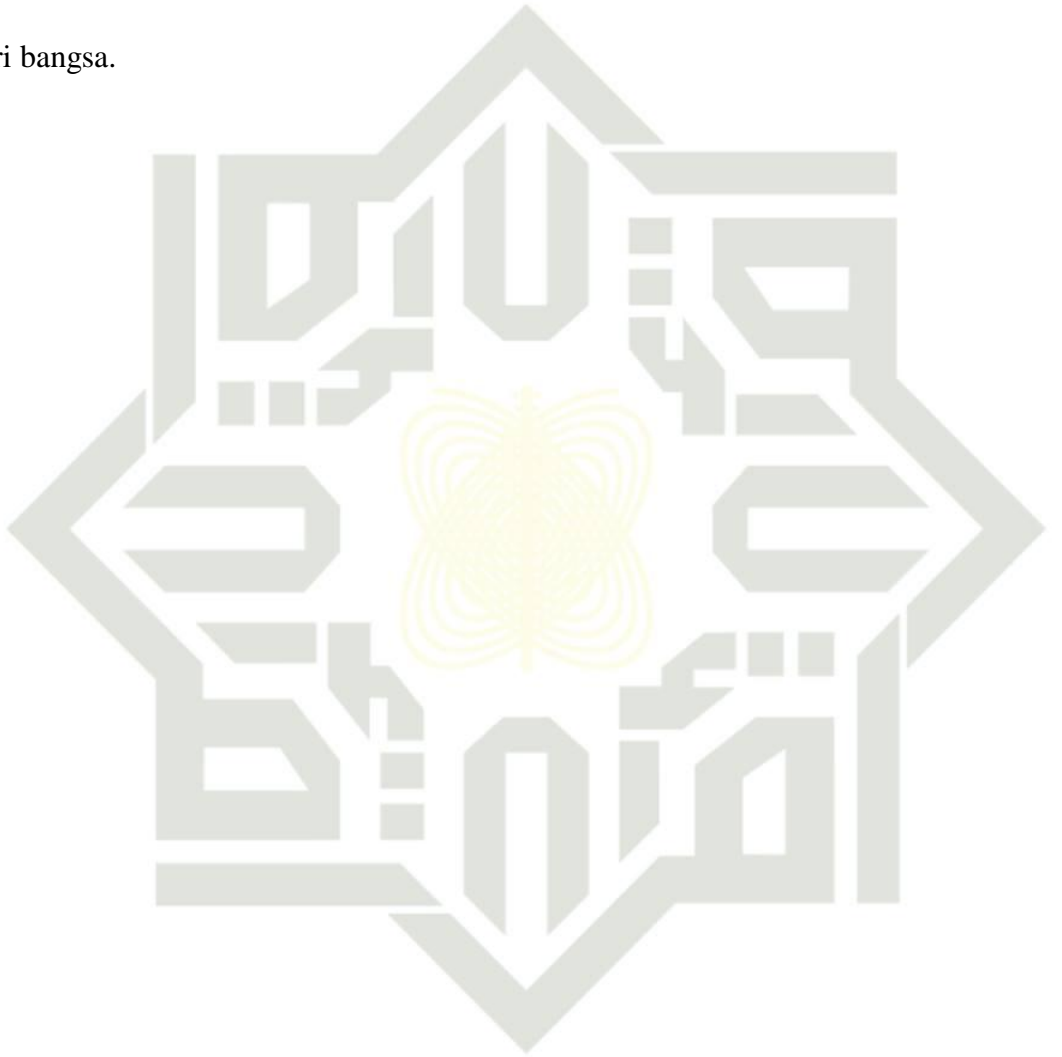

UIN SUSKA RIAU

Hak Cipta Dilindungi Undang-Undang

1. Dilarang mengutip sebagian atau seluruh karya tulis ini tanpa mencantumkan dan menyebutkan sumber:
 - a. Pengutipan hanya untuk kepentingan pendidikan, penelitian, penulisan karya ilmiah, penyusunan laporan, penulisan kritik atau tinjauan suatu masalah.
 - b. Pengutipan tidak merugikan kepentingan yang wajar UIN Suska Riau.
2. Dilarang mengumumkan dan memperbanyak sebagian atau seluruh karya tulis ini dalam bentuk apapun tanpa izin UIN Suska Riau.

Hak Cipta Dilindungi Undang-Undang

1. Dilarang mengutip sebagian atau seluruh karya tulis ini tanpa mencantumkan dan menyebutkan sumber:
 - a. Pengutipan hanya untuk kepentingan pendidikan, penelitian, penulisan karya ilmiah, penyusunan laporan, penulisan kritik atau tinjauan suatu masalah.
 - b. Pengutipan tidak merugikan kepentingan yang wajar UIN Suska Riau.
2. Dilarang mengumumkan dan memperbanyak sebagian atau seluruh karya tulis ini dalam bentuk apapun tanpa izin UIN Suska Riau.

BAB V KESIMPULAN DAN SARAN

A. KESIMPULAN

Berdasarkan hasil penelitian yang telah dilakukan, maka dapat ditarik kesimpulan sebagai berikut:

1. Produktivitas beras di Kelurahan Pasir Sialang periode 2016-2019 cenderung fluktuatif yang diketahui dari produksi padinya pada masing-masing tahun sebesar 11,615 ton, 10,857 ton, 10,830 ton, 11,834 ton. Salah satu penyebabnya karena Kelurahan Pasir Sialang belum mampu menekan angka laju konversi lahan yang terus mengalami peningkatan sejalan dengan pertumbuhan penduduk, sementara angka kebutuhan beras penduduk terus mengalami peningkatan setiap tahunnya sebesar 7,117 ton, 7,149 ton, 7,179 ton, 7,206 ton. Berdasarkan hasil analisa data Badan Pusat Statistik Kabupaten Kampar bahwa telah terjadi penurunan luas lahan pertanian sebesar 1,51 Ha dengan rata-rata penyusutan sebesar 0,37 Ha, yang disebabkan oleh alih fungsi lahan pertanian ke nonpertanian. Terhitung sejak tahun 2016-2019 penurunan luas lahan sawah terjadi secara *kontinu* atau berkelanjutan di mana masing-masing tahun terjadi penurunan sebesar 0.05 Ha, 0,27 Ha, 1,18 Ha, sedangkan rata-rata peningkatan jumlah penduduk yang terjadi di Kelurahan Pasir Sialang sebesar 0,12%.

Hasil analisis tingkat produktivitas beras dalam pemenuhan kebutuhan pangan penduduk Kelurahan Pasir Sialang yang diperoleh dengan

Hak Cipta Dilindungi Undang-Undang

1. Dilarang mengutip sebagian atau seluruh karya tulis ini tanpa mencantumkan dan menyebutkan sumber:
 - a. Pengutipan hanya untuk kepentingan pendidikan, penelitian, penulisan karya ilmiah, penyusunan laporan, penulisan kritik atau tinjauan suatu masalah.
 - b. Pengutipan tidak merugikan kepentingan yang wajar UIN Suska Riau.
2. Dilarang mengumumkan dan memperbanyak sebagian atau seluruh karya tulis ini dalam bentuk apapun tanpa izin UIN Suska Riau.

membandingkan antara permintaan (*demand*) dan penawaran (*supply*) menunjukkan Kelurahan Pasir Sialang periode 2016-2019 masih surplus dalam memenuhi kebutuhan pangan penduduknya. Namun, terjadinya pertumbuhan penduduk tidak dapat dihindari oleh setiap wilayah, sementara lahan sifatnya tetap dan terbatas jika angka laju *konversi* lahan terus meningkat ditambah dengan tidak stabilnya produksi padi yang dihasilkan maka Kelurahan Pasir Sialang memiliki kerentanan terhadap ketahanan pangannya, sehingga perlu meningkatkan kewaspadaan dengan menekan angka laju alih fungsi lahan, serta meningkatkan hasil produksi padinya dengan terus menciptakan inovasi-inovasi di dunia pertanian secara optimal melalui kerjasama pemerintah dan petani.

2. Dalam ekonomi islam faktor yang berperan dalam meningkatkan pendapatan merupakan hal yang harus diperhatikan dengan baik sebab faktor tersebut yang sangat dibutuhkan dalam menciptakan suatu hasil, mulai dari produksi, distribusi hingga konsumsi yang sampai ketangan masyarakat (konsumen), oleh sebab itu islam sangat menganjurkan bagi setiap individu untuk bekerja dan memproduksi yang dijadikan salah satu kewajiban bagi orang-orang agar mampu memenuhi kebutuhan hidupnya.

Pada dasarnya, setiap usaha yang dilakukan, oleh setiap orang bertujuan untuk mendapatkan sebuah hasil guna memenuhi segala kebutuhan hidup seseorang dan keluarganya.

Hak Cipta Dilindungi Undang-Undang

1. Dilarang mengutip sebagian atau seluruh karya tulis ini tanpa mencantumkan dan menyebutkan sumber:
 - a. Pengutipan hanya untuk kepentingan pendidikan, penelitian, penulisan karya ilmiah, penyusunan laporan, penulisan kritik atau tinjauan suatu masalah.
 - b. Pengutipan tidak merugikan kepentingan yang wajar UIN Suska Riau.
2. Dilarang mengumumkan dan memperbanyak sebagian atau seluruh karya tulis ini dalam bentuk apapun tanpa izin UIN Suska Riau.

B. SARAN

Pangan merupakan istilah yang teramat penting bagi pertanian, karena secara hakiki pangan merupakan salah satu kebutuhan paling mendasar manusia. Oleh sebab itu, kelangkaan pangan dapat menimbulkan kerentanan ekonomi dan keresahan sosial. Adapun saran yang dapat penulis sampaikan adalah sebagai berikut.

1. Diharapkan petani mampu mengoptimalkan pemanfaatan sumber daya lahan agar lebih produktif dan lestari baik secara kualitas maupun kuantitas, sehingga produksi yang dihasilkan mampu memenuhi kebutuhan tanpa harus menjualnya atau merubahnya menjadi lahan nonpertanian.
2. Dalam syariat islam semua umat di anjurkan untuk bekerja dan berusaha agar mendapatkan karunia/hasil sehingga mereka dapat mencukupi segala kebutuhan hidupnya serta keluarga nya. Berbagai cara dan usaha dapat dilakukan oleh setiap manusia selama pekerjaan dan usaha yang dilakukan itu tidak melanggar aturan-aturan syariah.

DAFTAR PUSTAKA

- Achtiin Dyas, "Pengaruh produktivitas terhadap kesejahteraan petani di Kecamatan Gunungpati Kota Semarang" (Skripsi Progam Studi Ekonomi, Univesitas Semarang, Semarang, 2010).
- Afzalur Rahman, 2004, *Doktrin Ekonomi Islam Jilid 1, soeroyo* (Jakarta : Dana Bakti Wakaf).
- Andri Noor Ardiansyah, 2014, *Klimatologi Umum*, (Jakarta : Uin Jakarta Press).
- Anonym, *Pedoman Umum Budidaya Pertanian pada Lahan Pegunungan* (Mentri Pertanian. No : 47/Permentan/OT.140/10/2006).
- Departemen Pendidikan Nasional, 2011, *Kamus Besar Bahasa Indonesia* (Jakarta: Gramedia Pusat utama).
- Hamdan, 2013, Analisis Efisiensi Penggunaan Faktor Produksi Pada Usahatani Padi Sawah Di Bengkulu". *Jurnal Balai Pengkaji Teknologi Pertanian Bengkulu*.
- Hartono, 2001, *Ilmu Sosial Dasar*, (Jakarta: Bumi Aksara).
- Hasan Basri Jumin, 2012, *Dasar-Dasar Agronomi*, (Jakarta : Rajawali Pers).
- Headhi Berlina Siringo, 2014, Murni Daulay, "Analisis Keterkaitan Produktivitas Pertanian dan Impor Beras di Indonesia". *Jurnal Ekonomi Dan Keuangan*, Vol.2 No. 8.
- Hutuwati, 2009, *Ekonomi Islam Teori dan Prakteknya dalam Perdagangan Obligasi Syariah di Pasar Modal Indonesia dan Malaysia*, (Jakarta : Ciputat Pers).
- Ida Nurul Hidayati dan Suryanto, 2015, "Pengaruh Perubahan Iklim terhadap Produksi Pertanian dan Strategi Adaptasi pada Lahan Rawan Kekeringan". *Jurnal FEB*, Universitas Sebelas Maret.
- Kementerian Pertanian Republik Indonesia (<http://www.pertanian.go.id/home/?show>) dikutip 22 Agustus 2019, Pukul 09.14 WIB.
- Kristovel Prok 2015, "Faktor-faktor yang Mempengaruhi Pertumbuhan Ekonomi Sulawesi Utara Selama Periode Otonomi Daerah 2001-2013", *jurnal FEB*, Universitas Sam Ratulangi.

Hak Cipta Dilindungi Undang-Undang

1. Dilarang mengutip sebagian atau seluruh karya tulis ini tanpa mencantumkan dan menyebutkan sumber:
 - a. Pengutipan hanya untuk kepentingan pendidikan, penelitian, penulisan karya ilmiah, penyusunan laporan, penulisan kritik atau tinjauan suatu masalah.
 - b. Pengutipan tidak merugikan kepentingan yang wajar UIN Suska Riau.
2. Dilarang mengumumkan dan memperbanyak sebagian atau seluruh karya tulis ini dalam bentuk apapun tanpa izin UIN Suska Riau.

Hak Cipta Dilindungi Undang-Undang

1. Dilarang mengutip sebagian atau seluruh karya tulis ini tanpa mencantumkan dan menyebutkan sumber:

a. Pengutipan hanya untuk kepentingan pendidikan, penelitian, penulisan karya ilmiah, penyusunan laporan, penulisan kritik atau tinjauan suatu masalah.

b. Pengutipan tidak merugikan kepentingan yang wajar UIN Suska Riau.

2. Dilarang mengumumkan dan memperbanyak sebagian atau seluruh karya tulis ini dalam bentuk apapun tanpa izin UIN Suska Riau.
- Mannan, 2001, *Teori dan Praktek Ekonomi Islam* (Yogyakarta: PT.Dana Bhakti Prima Yasa)
- Maruf Abdullah, 2011, *Wirausaha Berbasis Syariah*, (Banjarmasin: Antasari Press).
- Mita Noveria, dkk., 2011, *Pertumbuhan Penduduk dan Kesejahteraan*, (Jakarta: LIPI Press).
- Muchdarsyah Sinungan, 2009, *Produktivitas Apa dan Bagaimana* (Jakarta: Bumi Aksara).
- Muchtari Sofyan, 2014, *Prinsip-prinsip Ekonomi* (Jakarta: Penerbit Erlangga).
- Muhammad Baqir Ash Shadr, 2008, *Buku Induk Ekonomi Ialam Istiqhaduna* (Jakarta: Zahra).
- M Nur Riyanto, 2011, *Dasar-dasar Ekonomi Islam*, (Jakarta : PT Era Intermedia).
- Phahlevi Rico, 2013, “faktor - faktor yang mempengaruhi pendapatan petani padi sawah di Kota Padang Panjang”,(Skripsi Program Studi Ekonomi, Universitas Padang, Padang).
- Purwanto 2010, “*Peran pembangunan ketahanan pangan*” (Jakarta, Lembaga ilmu pengetahuan Indonesia LIPI, Pusat Penelitian Ekonomi).
- Pusat Pengkajian dan Pengembangan Ekonomi Islam (P3EI), (Jakarta : Rajawali Pers, 2015).
- Rahim, 2007, *Ekonomika Pertanian Pengantar, teori dan kasus* (Jakarta,Penebar Swadaya).
- Sedarmayanti, dan Syarifudin Hidayat, 2011, *Metodologi Penelitian*, (Bandung: Mandar Maju).
- Soediyono, 2007, *Pengantar Analisa Pendapatan* (Yogyakarta: UPP STIMYKPN).
- Soetrisno, dkk, 2003, *Pengantar Ilmu Pertanian*, (Malang,: Banyu Media Publishing.
- Sumiyono, 2009, *Metode Penelitian Kuantitatif, Kualitatif dan R&D*, (Bandung: Alfabeta).

Hak Cipta Dilindungi Undang-Undang

1. Dilarang mengutip sebagian atau seluruh karya tulis ini tanpa mencantumkan dan menyebutkan sumber:
 - a. Pengutipan hanya untuk kepentingan pendidikan, penelitian, penulisan karya ilmiah, penyusunan laporan, penulisan kritik atau tinjauan suatu masalah.
 - b. Pengutipan tidak merugikan kepentingan yang wajar UIN Suska Riau.
2. Dilarang mengumumkan dan memperbanyak sebagian atau seluruh karya tulis ini dalam bentuk apapun tanpa izin UIN Suska Riau.

- Siti Khayati, 2015, "Faktor-Faktor yang Mempengaruhi Produktivitas Hasil Pertanian Padi Sawah". (Skripsi Program Studi Ilmu Social Dan Ilmu Politik Universitas Lampung, Lampung).
- Sumitro, 2010, *Perkembangan Pemikiran Ekonomi* (Bandung: CV Penerbit Diponegoro).
- Suatiyah, 2015, *Ilmu Usaha tani* (Yogyakarta: Penebar Swadaya).
- Tati Nurmala, 2012, dkk, *Pengantar Ilmu Pertanian*, (Yogyakarta: Graha Ilmu). Kementerian Pertanian Republik Indonesia Kementerian Pertanian Republik Indonesia(<http://www.pertanian.go.id/home/?show=news&act=view&id=2614>), dikutip 14 Oktober 2019 Pukul 18.15 WIB.
- Tim Penyusun Kamus Pusat Pembinaan dan Pengembangan Bahasa, "*Kamus Besar Bahasa Indonesia*" Departemen Pendidikan dan Kebudayaan : Balai Pustaka, Edisi kedua.
- Triwibowo Yuwono, 2011, *Pembangunan Pertanian: Menuju Kedaulatan Pangan*, Yogyakarta, UGM Press.
- Tulus T.H. Tambunan, 2015, *Jokowi dan Kedaulatan Pangan*, (Bogor: Penerbit Mitra Wacana Media).
- Tulus Tambunan, 2010, "*Pembangunan Pertanian dan Ketahanan Pangan*" (Jakarta, UI Press).

Hak Cipta Dilindungi Undang-Undang

1. Dilarang mengutip sebagian atau seluruh karya tulis ini tanpa mencantumkan dan menyebutkan sumber:
 - a. Pengutipan hanya untuk kepentingan pendidikan, penelitian, penulisan karya ilmiah, penyusunan laporan, penulisan kritik atau tinjauan suatu masalah.
 - b. Pengutipan tidak merugikan kepentingan yang wajar UIN Suska Riau.
2. Dilarang mengumumkan dan memperbanyak sebagian atau seluruh karya tulis ini dalam bentuk apapun tanpa izin UIN Suska Riau.

LEMBAR PENGESAHAN PERBAIKAN SKRIPSI

Skripsi dengan judul **“PRODUKTIVITAS PADI PETANI DALAM MEMENUHI KEBUTUHAN PANGAN DI KELURAHAN PASIR SIALANG KECAMATAN BANGKINANG DI TINJAU MENURUT PRESPEKTIF EKONOMI SYARIAH”**, yang ditulis oleh:

Nama : **REZKI AMIRUL**
NIM : 11325101488
Program Studi : Ekonomi Syariah

Telah di perbaiki sesuai dengan permintaan Tim Penguji Munaqasyah Fakultas Syariah dan Hukum Universitas Islam Negeri Sultan Syarif Kasim Riau.

Pekanbaru, 29 Juni 2020

TIM PENGUJI MUNAQASYAH

Ketua
Dr. Wahidin, M.Ag

Sekretaris
Madona Khairunisa SE.I, ME, Sy

Penguji I
Dr. Syahpawi, S.Ag, M.Sh

Penguji II
Syamsurizal, SE, M.Sc, Ak, CA

Mengetahui :
Kepala Bagian Akademik Kemahasiswaan dan Alumni
Fakultas Syariah dan Hukum

Jalinus, S.Ag
NIP. 19750801 200701 1 023

UIN SUSKA RIAU



JURNAL HUKUM ISLAM

مجلة الأحكام الشرعية

Journal For Islamic Law

Jl. H.R. Soebrandt No. 155 KM 18 Simpang Baru, Panam Pekanbaru 28293

Po. Box 1004 Telp. (0761) 561645 Fax. (0761) 562052

www.Jurnalhukumislam.com email. admin@jurnalhukumislam.com

HP. 081275158167 – 085213573669

SURAT KETERANGAN

Pengelola Jurnal Hukum Islam dengan ini menerangkan bahwa:

Nama : Rezki Amirul
NIM : 11325101488
Jurusan : Ekonomi Syariah
Judul : PRODUKTIVITAS PADI PETANI DALAM MEMENUHI KEBUTUHAN PANGAN DI KELURAHAN PASIR SIALANG KECAMATAN BANGKINANG DI TINJAU MENURUT PRESPEKTIF EKONOMI SYARIAH

Pembimbing : Syamsurizal, SE, M.Sc, AK, CA

Nama tersebut diatas telah menyerahkan jurnal Skripsi sesuai dengan pedoman yang telah ditetapkan.

Pekanbaru, 13 Juli 2020

An. Pimpinan Redaksi



M. Alpi Syahrin, SH., MH., CPL
NIP. 198804302019031010

UIN SUSKA RIAU

Hak Cipta Dilindungi Undang-Undang

1. Dilarang mengutip sebagian atau seluruh karya tulis ini tanpa mencantumkan dan menyebutkan sumber:
 - a. Pengutipan hanya untuk kepentingan pendidikan, penelitian, penulisan karya ilmiah, penyusunan laporan, penulisan kritik atau tinjauan suatu masalah.
 - b. Pengutipan tidak merugikan kepentingan yang wajar UIN Suska Riau.
2. Dilarang mengumumkan dan memperbanyak sebagian atau seluruh karya tulis ini dalam bentuk apapun tanpa izin UIN Suska Riau.

Hak Cipta Dilindungi Undang-Undang

1. Dilarang mengutip sebagian atau seluruh karya tulis ini tanpa mencantumkan dan menyebutkan sumber:
 - a. Pengutipan hanya untuk kepentingan pendidikan, penelitian, penulisan karya ilmiah, penyusunan laporan, penulisan kritik atau tinjauan suatu masalah.
 - b. Pengutipan tidak merugikan kepentingan yang wajar UIN Suska Riau.
2. Dilarang mengumumkan dan memperbanyak sebagian atau seluruh karya tulis ini dalam bentuk apapun tanpa izin UIN Suska Riau.

KEMENTERIAN AGAMA REPUBLIK INDONESIA
UNIVERSITAS ISLAM NEGERI SULTAN SYARIF KASIM RIAU
FAKULTAS SYARI'AH & HUKUM

كافة الشريعة و القانون

FACULTY OF SYARI'AH AND LAW

Jl. H. R. Soebrandt No. 155 KM. 15 Tuahmadani Tampan - Pekanbaru 28293 PO. Box. 1004 Telp / Fax. 0761-562052
Web. www.fasih.uin-suska.ac.id Email : fasih@uin-suska.ac.id

: Un.04/F.I/PP.00.9/1445/2020
: Biasa
: 1 (Satu) Proposal
: Mohon Izin Riset

Pekanbaru, 27 Februari 2020

Kepada
Yth. Kepala Dinas Penanaman Modal dan PTSP
Provinsi Riau

Assalamu'alaikum warahmatullahi wabarakatuh

Disampaikan bahwa salah seorang mahasiswa Fakultas Syari'ah dan Hukum
Universitas Sultan Syarif Kasim Riau :

Nama	: REZKI AMIRUL
NIM	: 11325101488
Jurusan	: Ekonomi Syariah S1
Semester	: XIV (Empat Belas)
Lokasi	: KELURAHAN PASIR SIALANG BANGKINANG

bermaksud akan mengadakan riset guna menyelesaikan Penulisan Skripsi yang berjudul
: PRODUKTIVITAS PETANI PADI DALAM MEMENUHI KEBUTUHAN PANGAN DI
KELURAHAN PASIR SIALANG KECAMATAN BANGKINANG DI TINJAU
MENURUT PRESPEKTIF EKONOMI SYARIAH

Pelaksanaan kegiatan riset ini berlangsung selama 3 (tiga) bulan terhitung mulai
tanggal surat ini dibuat. Untuk itu kami mohon kiranya kepada Saudara berkenan
memberikan izin guna terlaksana riset dimaksud.

Demikian disampaikan, terima kasih.

an. Rektor
Dekan
Dr. Drs. H. Hajar., M.Ag
NIP. 19580712 198603 1 005

UIN SUSKA RIAU

Hak Cipta Dilindungi Undang-Undang

1. Dilarang mengutip sebagian atau seluruh karya tulis ini tanpa mencantumkan dan menyebutkan sumber:
 - a. Pengutipan hanya untuk kepentingan pendidikan, penelitian, penulisan karya ilmiah, penyusunan laporan, penulisan kritik atau tinjauan suatu masalah.
 - b. Pengutipan tidak merugikan kepentingan yang wajar UIN Suska Riau.
2. Dilarang mengumumkan dan memperbanyak sebagian atau seluruh karya tulis ini dalam bentuk apapun tanpa izin UIN Suska Riau.

KEMENTERIAN AGAMA
UNIVERSITAS ISLAM NEGERI SULTAN SYARIF KASIM RIAU
FAKULTAS SYARIAH DAN HUKUM

كلية الشريعة و القانون
FACULTY OF SYARIAH AND LAW

Jl. H.R. Soebrantas No. 155 KM. 15 Simpang Baru Panam Pekanbaru 28293 PO.Box. 1004 Telp. 0761-561645
Fax. 0761-562052 Web. www.uin-suska.ac.id, E-mail: rektor@uin-suska.ac.id

PENGESAHAN PERBAIKAN SEMINAR PROPOSAL
FAKULTAS SYARIAH DAN HUKUM
UNIVERSITAS ISLAM NEGERI SULTAN SYARIF KASIM RIAU

Proposal dengan judul Produktifitas petani padi dalam memenuhi kebutuhan pangan di Kelurahan pasir sialang kecamatan bangkinang ditinjau menurut perspektif ekonomi islam,
ditulis oleh saudara :

Nama	: Rezki Amirul
NIM	: 11325101488
Program Studi	: Ekonomi Syariah
Diseminarkan pada	: 06 Januari 2020
Hari / Tanggal	: Senin, 06 Januari 2020
Narasumber	: Bambang Hermanto, MA

Telah diperbaiki sesuai dengan saran narasumber seminar proposal mahasiswa
Fakultas Syariah dan Hukum Universitas Islam Negeri Sultan Syarif Kasim Riau.

Subbag Akademik Kemasiswaan
dan Alumni Fakultas Syariah dan Hukum

Pekanbaru, 06 Januari 2020
Narasumber

Jalinus, S.Ag
NIP. 197508012007011023

Bambang Hermanto, MA
NIP.197802142000031001

UIN SUSKA RIAU

KEMENTERIAN AGAMA REPUBLIK INDONESIA
UNIVERSITAS ISLAM NEGERI SULTAN SYARIF KASIM RIAU
FAKULTAS SYARIAH & HUKUM

كافة الشريعة و القانون
FACULTY OF SYARIAH AND LAW

Jl. H. R. Soebrantas No. 155 KM. 15 Tuahmadani Tampan - Pekanbaru 28293 PO. Box. 1004 Telp / Fax. 0761-562052
Web. www.fasih.uin-suska.ac.id Email : fasih@uin-suska.ac.id

BERITA ACARA SEMINAR USUL PENELITIAN

1. NAMA : Rezki aminul
2. NOMOR MAHASISWA : 11325101488
3. JUDUL USUL PENELITIAN : Produktifitas petani padi dalam memenuhi kebutuhan pangan di kelurahan pulau sialang kecamatan bangkinang ditinjau menurut ekonomi islam
4. Hari/Tgl. Diseminarkan : Selasa / 31 Desember 2019
5. Hasil Seminar dirumuskan adalah :
 - a. Judul : Disetujui / ~~Ditolak~~ / ~~Disempurnakan~~
 - b. Latar Belakang Masalah : Jelas / ~~Masih Kabur~~ / ~~Perlu Perbaikan~~
 - c. Permasalahan : Jelas / ~~Masih Kabur~~ / ~~Dirumuskan kembali agar menjadi jelas~~
 - d. Tujuan dan Kegunaan Penelitian : Jelas / ~~Mengambang~~ / ~~Perlu Perbaikan~~
 - e. Kerangka Teoritis (jika ada) : ~~Jelas~~ / ~~Kurang Jelas~~ / ~~Perlu Disempurnakan~~
 - f. Rumusan Hipotesis (jika ada) : ~~Cukup Tajam~~ / ~~Perlu Dipertajam~~
 - g. Metode Penelitian : ~~Jelas~~ / ~~Masih Kabur~~ / ~~Perlu Perbaikan~~
 - h. Daftar Pustaka : ~~Cukup~~ / ~~Belum untuk mendukung pemecahan masalah yang diteliti~~

Demikianlah keputusan Tim Seminar disampaikan kepada yang bersangkutan, untuk selanjutnya disampaikan kepada Dekan / Wakil Dekan I

NARASUMBER



Bambang Hermanto, MA

Catatan :
Perubahan Judul dalam Seminar
Dikonsultasikan dengan WD I

UIN SUSKA RIAU

Hak Cipta Dilindungi Undang-Undang

1. Dilarang mengutip sebagian atau seluruh karya tulis ini tanpa mencantumkan dan menyebutkan sumber:
 - a. Pengutipan hanya untuk kepentingan pendidikan, penelitian, penulisan karya ilmiah, penyusunan laporan, penulisan kritik atau tinjauan suatu masalah.
 - b. Pengutipan tidak merugikan kepentingan yang wajar UIN Suska Riau.
2. Dilarang mengumumkan dan memperbanyak sebagian atau seluruh karya tulis ini dalam bentuk apapun tanpa izin UIN Suska Riau.

SURAT PERNYATAAN SELESAI MENELITI

Yang bertanda tangan di bawah ini :

Nama : Rezki Amirul
NIM : 11325101488
Tempat / Tanggal Lahir : Bangkinang, 18 Februari 1994
Program Studi / Jurusan : Ekonomi Syariah
Semester : 14 (Empat Belas)
No HP : 085265745024
Alamat : Perumahan Darco Lestari Blok D2 40

Dengan ini menyatakan bahwa, saya benar telah selesai meneliti / melaksanakan riset pada :

Nama Tempat Penelitian : Petani Padi Di Kelurahan Pasir Sialang
Alamat : Jl. Lingkar, Kelurahan Pasir Sialang, Kec Bangkinang,
Kab Kampar
Judul Penelitian : Produktivitas Padi Petani Dalam Memenuhi Kebutuhan
Pangan Di Kelurahan Pasir Sialang Kecamatan
Bangkinang Di Tinjau Menurut Prespektif Ekonomi
Syariah

Waktu Penelitian : 27 Februari – 18 April 2020

Demikian pernyataan ini saya buat dengan sebenarnya, dan apabila dikemudian hari saya terbukti melakukan pembohongan / penipuan terhadap pernyataan saya ini, maka saya siap menerima segala resiko.

Pekanbaru, April 2020

Yang menyatakan



Rezki Amirul
11325101488

Hak Cipta Dilindungi Undang-Undang

1. Dilarang mengutip sebagian atau seluruh karya tulis ini tanpa mencantumkan dan menyebutkan sumber:
 - a. Pengutipan hanya untuk kepentingan pendidikan, penelitian, penulisan karya ilmiah, penyusunan laporan, penulisan kritik atau tinjauan suatu masalah.
 - b. Pengutipan tidak merugikan kepentingan yang wajar UIN Suska Riau.
2. Dilarang mengumumkan dan memperbanyak sebagian atau seluruh karya tulis ini dalam bentuk apapun tanpa izin UIN Suska Riau.



PEMERINTAH PROVINSI RIAU
DINAS PENANAMAN MODAL DAN PELAYANAN TERPADU SATU PINTU
 Gedung Menara Lancang Kuning Lantai I dan II Komp. Kantor Gubernur Riau
 Jl. Jend. Sudirman No. 460 Telp. (0761) 39064 Fax. (0761) 39117 **PEKANBARU**
 Email : dpmptsp@riau.go.id

REKOMENDASI

Nomor : 503/DPMTSP/NON IZIN-RISET/32007
 TENTANG



1.04.02.01

PELAKSANAAN KEGIATAN RISET/PRA RISET DAN PENGUMPULAN DATA UNTUK BAHAN SKRIPSI

Kepala Dinas Penanaman Modal dan Pelayanan Terpadu Satu Pintu Provinsi Riau, setelah membaca
 Surat Permohonan Riset dari : **Dekan Fakultas Syariah dan Hukum UIN Suska Riau, Nomor :**
Un.04/F./PP.00.9/1445/2020 Tanggal 27 Februari 2020, dengan ini memberikan rekomendasi kepada:

- | | |
|----------------------|---|
| 1. Nama | : REZKI AMIRUL |
| 2. NIM / KTP | : 11325101488 |
| 3. Program Studi | : EKONOMI SYARIAH |
| 4. Jenjang | : S1 |
| 5. Alamat | : PEKANBARU |
| 6. Judul Penelitian | : PRODUKTIVITAS PETANI PADI DALAM MEMENUHI KEBUTUHAN PANGAN DI KELURAHAN PASIR SIALANG KECAMATAN BANGKINANG DI TINJAU MENURUT PRESPEKTIF EKONOMI SYARIAH |
| 7. Lokasi Penelitian | : PETANI PADI KELURAHAN PASIR SIALANG KELURAHAN PASIR SIALANG KECAMATAN BANGKINANG KABUPATEN KAMPAR |

Dengan ketentuan sebagai berikut:

1. Tidak melakukan kegiatan yang menyimpang dari ketentuan yang telah ditetapkan.
2. Pelaksanaan Kegiatan Penelitian dan Pengumpulan Data ini berlangsung selama 6 (enam) bulan terhitung mulai tanggal rekomendasi ini diterbitkan.
3. Kepada pihak yang terkait diharapkan dapat memberikan kemudahan serta membantu kelancaran kegiatan Penelitian dan Pengumpulan Data dimaksud.

Demikian rekomendasi ini dibuat untuk dipergunakan seperlunya.

Dibuat di : Pekanbaru
 Pada Tanggal : 12 Maret 2020



Ditandatangani Secara Elektronik Melalui :
 Sistem Informasi Manajemen Pelayanan (SIMPEL)

**DINAS PENANAMAN MODAL DAN
 PELAYANAN TERPADU SATU PINTU
 PROVINSI RIAU**

Tembusan :

Disampaikan Kepada Yth :

1. Kepala Badan Kesatuan Bangsa dan Politik Provinsi Riau di Pekanbaru
2. Bupati Kampar
3. Up. Kepala Kantor Kesatuan Bangsa dan Politik di Bangkinang
4. Dekan Fakultas Syariah dan Hukum UIN Suska Riau di Pekanbaru
- Yang Bersangkutan

UIN SUSKA RIAU

Hak Cipta Dilindungi Undang-Undang

1. Dilarang mengutip sebagian atau seluruh karya tulis ini tanpa mencantumkan dan menyebutkan sumber:
 - a. Pengutipan hanya untuk kepentingan pendidikan, penelitian, penulisan karya ilmiah, penyusunan laporan, penulisan kritik atau tinjauan suatu masalah.
 - b. Pengutipan tidak merugikan kepentingan yang wajar UIN Suska Riau.
2. Dilarang mengummumkan dan memperbanyak sebagian atau seluruh karya tulis ini dalam bentuk apapun tanpa izin UIN Suska Riau.



PEMERINTAH KABUPATEN KAMPAR
BADAN KESATUAN BANGSA DAN POLITIK

JALAN TUANKU TAMBUSAI TELP. (0762) 20146

BANGKINANG KOTA

Kode Pos : 28412

REKOMENDASI

Nomor : 070/BKBP/2020/258

Tentang

**PELAKSANAAN KEGIATAN RISET/PRA RISET
DAN PENGUMPULAN DATA UNTUK BAHAN SKRIPSI**

Kepala Badan Kesatuan Bangsa dan Politik Kabupaten Kampar setelah membaca Surat Kepala Dinas Penanaman Modal dan Pelayanan Terpadu Satu Pintu Provinsi Riau Nomor : 503/DPMTSP/NON-IZIN-RISSET/32007 tanggal 12 Maret 2020, dengan ini memberi Rekomendasi /Izin Penelitian kepada:

1. Nama : **REZKI AMIRUL**
2. NIM : 11325101488
3. Universitas : UNIVERSITAS ISLAM NEGERI SUSKA RIAU
4. Program Studi : EKONOMI SYARIAH
5. Jenjang : S1
6. Alamat : PEKANBARU
7. Judul Penelitian : **PRODUKTIVITAS PETANI PADI DALAM MEMENUHI KEBUTUHAN PANGAN DI KELURAHAN PASIR SIALANG KECAMATAN BANGKINANG DI TINJAU MENURUT PRESPEKTIF EKONOMI SYARIAH**
8. Lokasi : PETANI PADI KELURAHAN PASIR SIALANG KELURAHAN PASIR SIALANG KECAMATAN BANGKINANG KABUPATEN KAMPAR

Dengan ketentuan sebagai berikut :

1. Tidak melakukan Penelitian yang menyimpang dari ketentuan dalam proposal yang telah ditetapkan atau yang tidak ada hubungannya dengan kegiatan riset/pras riset dan pengumpulan data ini.
2. Pelaksanaan kegiatan penelitian/pengumpulan data ini berlangsung selama 6 (enam) bulan terhitung mulai tanggal rekomendasi ini dikeluarkan.

Demikian rekomendasi ini diberikan, agar digunakan sebagaimana mestinya dan kepada pihak yang terkait diharapkan untuk dapat memberikan kemudahan dan membantu kelancaran kegiatan Riset dan terima kasih.

Dikeluarkan di Bangkinang
pada tanggal 17 Maret 2020

an. **KEPALA BADAN KESBANGPOL KAB. KAMPAR**

Kabid. Ideologi, Wawasan Kebangsaan
dan Karakter Bangsa,

ONNITA, SE

Penata Tk. I

NIP. 19661009 198803 2 003

1. Sdr. Camat Bangkinang di Muara Uwai.

PEMERINTAH KABUPATEN KAMPAR
KECAMATAN BANGKINANG

JALAN DATUK MUDO NO. 2 MUARA UWAI

KODE POS : 28451

REKOMENDASI

Nomor : 070/Kessos/2020/CG.

Tentang
**PELAKSANAAN KEGIATAN RISET/PRA RISET
DAN PENGUMPULAN DATA UNTUK BAHAN SKRIPSI**

Berdasarkan Rekomendasi Kantor Kesatuan Bangsa dan Politik Kabupaten Kampar Nomor : 070/BKBP/2020/258 Tanggal 17 Maret 2020, Tentang : Pelaksanaan Kegiatan Riset/Pra Riset dan pengumpulan data untuk bahan Skripsi, bersama ini kami hadapkan kepada saudara, nama yang tersebut dibawah ini :

NAMA : REZKI AMIRUL
NIM : 11325101488
Universitas : Universitas Islam Negeri Suska Riau
Program Studi : Ekonomi Syahriah
Jenjang Pendidikan : S 1
Judul Skripsi : **PRODUKTIVITAS PETANI PADI DALAM MEMENUHI KEBUTUHAN PANGAN DI KELURAHAN PASIR SIALANG KECAMATAN BANGKINANG DI TINJAU MENURUT PRESPEKTIF EKONOMI SYAHRIAH**
Lokasi : **PETANI PADI KELURAHAN PASIR SIALANG KELURAHAN PASIR SIALANG KECAMATAN BANGKINANG KABUPATEN KAMPAR**

Untuk melakukan Penelitian dan Pengumpulan Data riset/pra riset di Kelurahan Pasir Sialang Kecamatan Bangkinang Kab.Kampar dengan ketentuan sebagai berikut :

1. Tidak melakukan Penelitian yang menyimpang dari ketentuan dalam proposal yang telah ditetapkan atau yang tidak ada hubungannya dengan kegiatan riset/pra riset dan pengumpulan data ini.
2. Pelaksanaan kegiatan penelitian/pengumpulan data ini berlangsung selama 6 (enam) bulan terhitung mulai tanggal rekomendasi ini dikeluarkan.

Demikian rekomendasi ini diberikan, agar dapat digunakan sebagaimana mestinya dan kepada pihak yang terkait diharapkan untuk dapat memberikan kemudahan dan membantu kelancaran kegiatan Riset ini dan terima kasih.

DIKELUARKAN DI : BANGKINANG
PADA TANGGAL : 17 Maret 2020

CAMAT BANGKINANG

Drs. AMIR LUDFI, M.Si

Pembina Tk. I

NIP.19650611 199401 1 004

tembusan; disampaikan Kepada Yth :



Hak Cipta Dilindungi Undang-Undang

1. Dilarang mengutip sebagian atau seluruh karya tulis ini tanpa mencantumkan dan menyebutkan sumber:
 - a. Pengutipan hanya untuk kepentingan pendidikan, penelitian, penulisan karya ilmiah, penyusunan laporan, penulisan kritik atau tinjauan suatu masalah.
 - b. Pengutipan tidak merugikan kepentingan yang wajar UIN Suska Riau.
2. Dilarang mengumumkan dan memperbanyak sebagian atau seluruh karya tulis ini dalam bentuk apapun tanpa izin UIN Suska Riau.

PEMERINTAH KABUPATEN KAMPAR KECAMATAN BANGKINANG KELURAHAN PASIR SIALANG

JL. BANGKINANG PETAPAHAN - LINGKUNGAN TERATAK
KAMPAR – RIAU

SURAT KETERANGAN RISET

Nomor : 145 / PS-PEM/ 38

LURAH PASIR SIALANG Kecamatan Bangkinang Kabupaten Kampar dengan ini menerangkan bahwa :

N a m a : REZKI AMIRUL
 Nim : 11325101488
 Universitas : UIN SUSKA RIAU
 Program Studi : EKONOMI SYAHRIAH
 Jenjang : SI
 Lokasi : RT.001 RW.001 LK. TANJUNG
 KELURAHAN PASIR SIALANG KEC. BANGKINAG

Pada Prinsipnya kami tidak keberatan memberi izin untuk Pengambilan data-data yang akan dijadikan untuk melengkapi Persyaratan Pembuatan Skripsi guna untuk menyelesaikan Studinya dengan Judul:

“ **PRODUKTIVITAS PETANI PADI DALAM MEMENUHI KEBUTUHAN PANGAN DI KELURAHAN PASIR SIALANG KECAMATAN BANGKINANG DI TINJAU MENURUT PRESPEKTIF EKONOMI SYAHRIAH)** ”.

Demikian Surat Keterangan Riset ini kami buat dengan sebenarnya untuk dapat dipergunakan seperlunya.

Dikeluarkan di : Pasir Sialang
 Pada Tanggal : 18 Maret 2020

PIL. LURAH PASIR SIALANG

 SURYATI SE
 NIP. 19790227 200012 2 001

UIN SUSKA RIAU

1. Dilarang mengutip sebagian atau seluruh karya tulis ini tanpa mencantumkan dan menyebutkan sumber:
 - a. Pengutipan hanya untuk kepentingan pendidikan, penelitian, penulisan karya ilmiah, penyusunan laporan, penulisan kritik atau tinjauan suatu masalah.
 - b. Pengutipan tidak merugikan kepentingan yang wajar UIN Suska Riau.
2. Dilarang mengumumkan dan memperbanyak sebagian atau seluruh karya tulis ini dalam bentuk apapun tanpa izin UIN Suska Riau.

RIWAYAT HIDUP PENULIS

Assalamualaikum Wr. Wb



REZKI AMIRUL, lahir di Bangkinang 18 Februari 1994 Kecamatan Bangkinang Kabupaten Kampar Provinsi Riau. Anak ke 3 (tiga) dari 8 (delapan) bersaudara. Pasangan dari Azra'i dan Yurni. Penulis mengawali pendidikan di Sekolah Dasar Negeri 015 Pasir Sialang selesai tahun 2006. Penulis melanjutkan pendidikan ke SMP dan SMA di Pondok Pesantren Daarun Nandha Tawalib Bangkinang (PPDN-TB) selesai tahun 2013. Selanjutnya pada tahun 2013 penulis melanjutkan pendidikan di Universitas Islam Negeri Sultan Syarif Kasim Riau Pekanbaru pada program studi Ekonomi Syariah Fakultas Syariah dan Hukum. Pada tanggal 2 februari sampai 31 maret 2015 penulis melaksanakan praktek lapangan di BMT Marwah Danau Bingkuang. Kemudian pada tanggal 1 juli sampai 31 agustus 2017 penulis melaksanakan Kuliah Kerja Nyata (KUKERTA) di Desa Benteng Hilir Kecamatan Mempura Kabupaten Siak Provinsi Riau. Kemudian pada tanggal 29 Juni 2020 penulis menyelesaikan tugas akhir dengan melaksanakan ujian Munaqasah di Fakultas Syariah dan Hukum untuk menyandang gelar Sarjana Ekonomi Syariah (SE), dengan judul Skripsi **“Produktivitas Padi Petani Dalam Memenuhi Kebutuhan Pangan Di Kelurahan Pasir Sialang Kecamatan Bangkinang Di Tinjau Menurut Prespektif Ekonomi Syariah”**. Semoga hasil dari penelitian ini bermanfaat bagi penulis dan para pembaca pada umumnya.

Amin yaa rabbal'amin... ..

Wassalamu'alaikum Wr. Wb