



## BAB II

### GAMBARAN UMUM LOKASI PENELITIAN

#### A. Sejarah Singkat dan letak geografis Desa Sikijang

##### 1. Sejarah Singkat

Desa sikijang adalah sebuah desa yang terletak Di Kecamatan Logas Tanah Darat, kabupaten kuantan singingi. Desa tersebut sebelah timur berbatasan dengan desa teratak baru, sebelah barat berbatasan dengan desa perhentian luas/teratak rendah. Adapun sebelah utara berbatasan dengan desa pt.rapp dan sebelah selatan berbatasan dengan desa kampung medan. Jarak desa ini ke kecamatan lebih kurang 8 Km. Awal mulanya desa ini berasal dari daerah gunung atau bukit miring, kemudian oleh nenek moyang mereka pindah ke dataran tinggi sebelah hilir sungai batang tawalai di perjalanan untuk perpindahan desa tersebut para nenek moyang menemui kijang mati, karena di daerah gunung miring daerahnya rendah dan selalu di lewati air, karena hal itu, penduduk ketika itu pindah mencari dataran tinggi untuk berkebun karet.

Awal mulanya mereka membuat kebun karet untuk memenuhi kebutuhan ekonomi mereka, dalam waktu yang cukup lama, satu persatu warga mulai berdatangan untuk berkebun dan makin lama bertambah banyak akhirnya menjadi sebuah desa yang sudah tersusun lembaga desanya dengan sederhana. Kemudian tahun 1982 pembukaan jalan baru di buka oleh PT. RAPP, sehingga jalan setapak yang di pakai warga menjadi jalan besar. Seiring dengan hal itu, masyarakat desa sikijang mulai pindah dari kampung lamanya menuju jalan baru yang dibuat oleh PT.RAPP tersebut.

Perpindahan masyarakat tersebut bukan membuka lahan baru di desa tersebut, tetapi pindah ke daerah lain dan bermukim di sana, sehingga sampai sekarang jumlah masyarakat desa sikijang berjumlah 766 Orang dengan jumlah kepala keluarga (KK) 221 Orang. Padahal dahulunya desa ini hanya di huni 100 KK. Desa ini dikatakan desa yang tertua dari desa tetangganya seperti perhentian luas, teretak baru dan kampung medan . Hal ini dapat dibuktikan dengan banyaknya orang sikijang yang bermukim disana. Kebanyakan dari nenek moyang mereka berasal dari desa sikijang itu sendiri.

Jumlah total penduduk Desa Sikijang adalah 766 jiwa, terdiri dari 221 Kepala Keluarga, berjenis kelamin laki-laki sebanyak 360 jiwa dan perempuan 395 jiwa. Pertambahan penduduk Desa Sikijang dalam setahun belakangan ini antara lain :

- a. Jumlah yang lahir 18 Orang
- b. Jumlah yang meninggal 5 orang
- c. Jumlah pendatang tetap 20 orang
- d. Jumlah yang pindah/keluar 4 orang

**Tabel II.1**

**Jumlah Penduduk Berdasarkan Kelompok Umur**

**Hak Cipta Diindungi Undang-Undang**

1. Dilarang mengutip sebagian atau seluruh karya tulis ini tanpa mencantumkan dan menyebutkan sumber:

a. Pengutipan hanya untuk kepentingan pendidikan, penelitian, penulisan karya ilmiah, penyusunan laporan, penulisan kritik atau tinjauan suatu masalah.

b. Pengutipan tidak merugikan kepentingan yang wajar UIN Suska Riau.

2. Dilarang mengumumkan dan memperbanyak sebagian atau seluruh karya tulis ini dalam bentuk apapun tanpa izin UIN Suska Riau.

#### Hak Cipta Dilindungi Undang-Undang

1. Diarangi mengutip sebagian atau seluruh karya tulis ini tanpa mencantumkan dan menyebutkan sumber:
  - a. Pengutipan hanya untuk kepentingan pendidikan, penelitian, penulisan karya ilmiah, penyusunan laporan, penulisan kritik atau tinjauan suatu masalah.
  - b. Pengutipan tidak merugikan kepentingan yang wajar UIN Suska Riau.
2. Dilarang mengumumkan dan memperbanyak sebagian atau seluruh karya tulis ini dalam bentuk apapun tanpa izin UIN Suska Riau.

No	Kelompok Umur (Pertahun)	Laki-laki	Perempuan	Jumlah
1.	3 – 6	30	30	60
2.	7 – 18	95	108	203
3.	18 – 56	240	263	492
	Jumlah	365	401	766

## 2. Letak Geografis

Desa sikijang merupakan desa yang secara geografis memiliki tanah yang subur, dengan keadaan lingkungan yang berbukit-bukit, memiliki dataran, dengan suhu yang normal dan tidak terlalu dingin. Hal ini di sebabkan dengan adanya pepohonan yang masih tumbuh alami. Kesuburan daerah ini di tandai dengan banyaknya buah-buahan, seperti buah durian, rambutan, petai, jambu, kelapa dan mangga. Desa ini terletak di kecamatan logas tanah darat, kabupaten kuantan singingi dengan batas wilayah sebelah timur berbatasan dengan desa teratak baru, sebelah barat berbatasan dengan desa perhentian luas. Adapun sebelah utara berbatasan dengan desa pt rapp dan sebelah selatan berbatasan dengan desa kampung medan.

Di Desa Sikijang terdapat sungai yang bernama sungai batang sikijang, mengalir dari utara ke selatan. Sungai tersebut merupakan sarana kebutuhan bagi masyarakat yang berguna untuk memenuhi semua keperluan masyarakat. Baik itu

keperluan mandi, mencuci, mck, dan segala keperluan masyarakat. Jarak desa tersebut dari desa perhentian luas lebih kurang 8 km dengan bentuk jalan berbukit, mendaki dan masih jalan pengerasan. Jalan masuk desa ini, cukup berbahaya bagi pengendara sepeda motor. Apalagi hujan tiba, batu-batu jalan muncul kepermukaan di tambah lagi permukaan jalan yang licin. Desa tersebut berada di perempatan jalan yang menuju dua desa tetangga. Dengan keadaan ini, merupakan tempat yang paling strategi dan posisi yang paling bagus untuk meningkatkan ekonomi masyarakat, dengan mendirikan ruko atau warung-warung kecil.

Selain hal tersebut, Desa ini juga memiliki potensi untuk petani karet. Sehingga kebanyakan dari mata pencarian masyarakat sebagai petani karet. Mereka setiap harinya pergi kekebun dan pulang kembali diwaktu siang. Walaupun mata pencariannya sebagai petani karet tetapi keadaan ekonomi masyarakatnya menengah kebawah dengan pendapatan rata-rata berasal dari kebun karet. Sebelah selatan desa ini terdapat makam keramat yang di yakini masyarakat sebagai guru besar pada masanya. Dan menjadi budaya dan tradisi do'a padang setiap tahunnya.

Desa Sikijang memiliki batas wilayah yang terdapat dikecamatan logas tanah darat yang diantaranya :

1. Sebelah utara berbatasan dengan : PT.RAPP
2. Sebelah timur berbatasan dengan : Teratak Baru
3. Sebelah selatan bebatasan dengan : Kampung Medan

#### Hak Cipta Diindungi Undang-Undang

1. Dilarang mengutip sebagian atau seluruh karya tulis ini tanpa mencantumkan dan menyebutkan sumber:

- a. Pengutipan hanya untuk kepentingan pendidikan, penelitian, penulisan karya ilmiah, penyusunan laporan, penulisan kritik atau tinjauan suatu masalah.
- b. Pengutipan tidak merugikan kepentingan yang wajar UIN Suska Riau.

2. Dilarang mengumumkan dan memperbanyak sebagian atau seluruh karya tulis ini dalam bentuk apapun tanpa izin UIN Suska Riau.

4. Sebelah barat berbatasan dengan : Perhentian Luas/ Teratak Rendah.

## B. Struktur organisasi dan sosial ekonomi

### 1. Struktur Organisasi

Struktur organisasi Pemerintahan Desa Sikijang terdiri dari 9 orang antara lain Kepala Desa, Badan Permusyawaratah Desa, Sekretaris Desa, Kepala Urusan Pemerintahan, Kepala Urusan Umum, Kepala Urusan Keuangan, Kepala Urusan Pembangunan, Kepala Urusan Kesejahteraan Rakyat, Kepala Dusun I, Kepala Dusun II,. Lebih jelasnya dapat dilihat pada struktur organisasi pemerintahan desa Sikijang dibawah ini sebagai berikut :

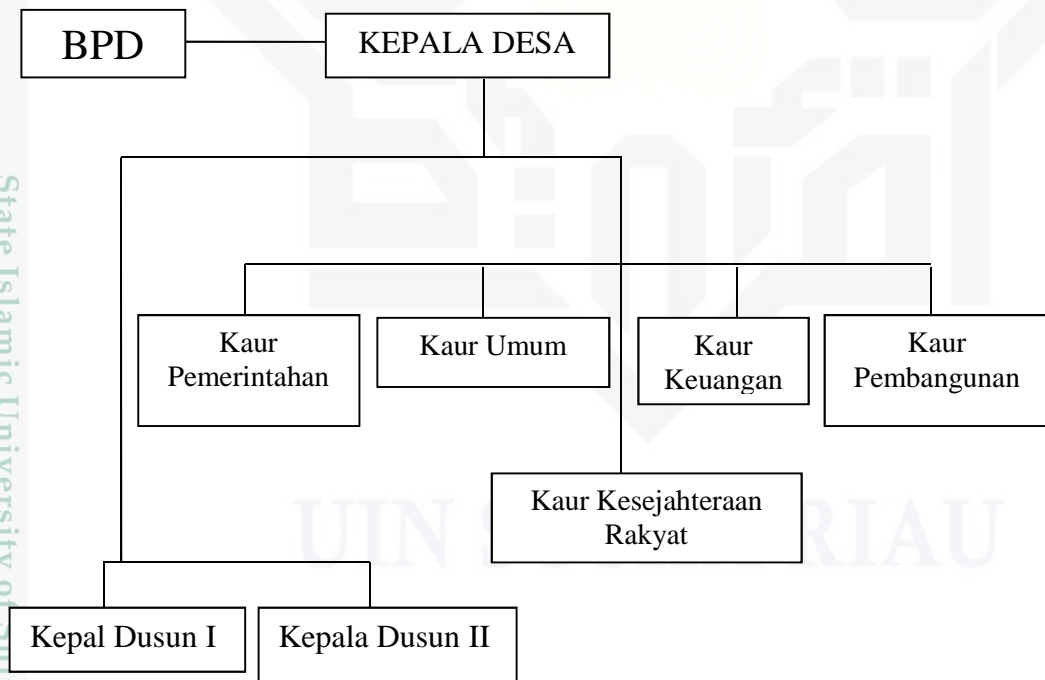

**Gambar 1** : Struktur Organisasi Pemerintahan Desa Sikijang

Hak Cipta Dilindungi Undang-Undang

1. Dilarang mengutip sebagian atau seluruh karya tulis ini tanpa mencantumkan dan menyebutkan sumber:

a. Pengutipan hanya untuk kepentingan pendidikan, penelitian, penulisan karya ilmiah, penyusunan laporan, penulisan kritik atau tinjauan suatu masalah.

b. Pengutipan tidak merugikan kepentingan yang wajar UIN Suska Riau.

2. Dilarang mengumumkan dan memperbanyak sebagian atau seluruh karya tulis ini dalam bentuk apapun tanpa izin UIN Suska Riau.

© Hak cipta milik UIN Suska Riau

State Islamic University of Sultan Syarif Kasim Riau





Hak Cipta Diindungi Undang-Undang

1. Dilarang mengutip sebagian atau seluruh karya tulis ini tanpa mencantumkan dan menyebutkan sumber:  
 a. Pengutipan hanya untuk kepentingan pendidikan, penelitian, penulisan karya ilmiah, penyusunan laporan, penulisan kritik atau tinjauan suatu masalah.  
 b. Pengutipan tidak merugikan kepentingan yang wajar UIN Suska Riau.

2. Dilarang mengumumkan dan memperbanyak sebagian atau seluruh karya tulis ini dalam bentuk apapun tanpa izin UIN Suska Riau.

© Hak Cipta: milik UIN Suska Riau  
 Staf: Ismic Urverity of Sultan Yarif Kasim Riau

## 2. Sosial Ekonomi

Desa Sikijang dapat digolongkan kepada tipe Desa Perkebunan (DPB). Hal ini dapat dilihat dari mata pencaharian masyarakat yang sebahagian besar di bidang perkebunan. Selain itu, kategori desa perkebunan juga dapat dilihat dari sektor potensial untuk pengembangan usaha di Desa Sikijang. Selain itu juga terdapat sektor perekonomian potensial antara lain sektor perkebunan meliputi perkebunan karet, perkebunan sawit. Sektor industri rumah tangga meliputi industri kerupuk ikan patin, kerupuk daun bayam, keripik pisang, keripik tempe, dan lain-lain. Sektor peternakan meliputi peternakan ayam pedaging, ayam petelur, ayam kampung, itik (bebek), dan peternakan sapi.

Sektor pertanian yang menonjol di desa ini adalah pertanian padi dengan teknik irigasi sederhana (non teknis). selain itu terdapat juga pertanian hortikultura seperti bayam, kacang panjang, mentimun, jagung, dan buahan (semangka, melon, dll). Sektor industri yang juga merupakan sumber mata pencaharian masyarakat setempat meliputi industri sampan/perahu, industri meubel dan perabotan, industri batu bata/batako dan beberapa industri kayu olahan (*koinwood*).

## C. Sosial Budaya Dan Adat

Dalam segi budaya. Di desa ini juga ada budaya menggalang durian. Salah satu desa di kecamatan logas tanah darat yang juga memiliki banyak buah durian dan berpotensi untuk menjadi barang ekonomis. Dalam setiap harinya masyarakat berbondong-bondong mencari durian untuk dikumpulkan kemudian dijual dan hasil dari penjualan tersebut mereka gunakan untuk memenuhi kebutuhan rumah tangganya.

**Hak Cipta Diindungi Undang-Undang**

1. Dilarang mengutip sebagian atau seluruh karya tulis ini tanpa mencantumkan dan menyebutkan sumber:

- a. Pengutipan hanya untuk kepentingan pendidikan, penelitian, penulisan karya ilmiah, penyusunan laporan, penulisan kritik atau tinjauan suatu masalah.
- b. Pengutipan tidak merugikan kepentingan yang wajar UIN Suska Riau.

2. Dilarang mengumumkan dan memperbanyak sebagian atau seluruh karya tulis ini dalam bentuk apapun tanpa izin UIN Suska Riau.

Selain itu, masyarakat desa sikijang dalam kehidupan sehari-hari penuh dengan budaya, kebudayaan yang dimiliki oleh masyarakat ini, cukup patuh kepada pimpinan adat, menghargai orang yang tua dan patuh kepada orang yang mereka anggap pantas sebagai pemimpin mereka. Dalam adat mereka mempunyai pemimpin didalam persukuan masing-masing di suku Piliang di pimpin oleh Datuk Mangkuto. Disuku melayu dipimpin oleh Datuk Marajo. Di suku Caniago dipimpin oleh Datuk Gomuak. Dalam kehidupan beragama, masyarakat desa Sikijang beragama islam dengan suku melayu. Sebagai mana yang dikatakan banyak sejarah, bahwa melayu itu identik dengan islam, setiap orang yang dikatakan melayu berarti islam.

Mengenai fasilitas desa, cukup memadai dengan sungai batang sikijang sebagai sumber penghidupan kebutuhan pribadi dan kelompok. Sebelah selatan, tepatnya di JL. Tengku Cikditiro terdapat satu bangunan kantor pemerintahan kepala desa yang berdampingan dengan mesjid ar-rahman. Sebelah barat terdapat bangunan SDN 007 Sikijang. Selain itu, desa ini juga dilengkapi 13 sumur umum sebagai sumber air bersih untuk kebutuhan makan dan minum warga. Fasilitas lain seperti mck, ada 3 unit di tempat yang berbeda, tetapi tempat tersebut tidak digunakan warga lagi, dikarenakan rusak dan tidak difungsikan lagi.