

NOMOR SKRIPSI
3927/PMI-D/SD-S1/2020

**TINGKAT PARTISIPASI IBU RUMAH TANGGA
TERHADAP PENINGKATAN EKONOMI KELUARGA MELALUI
USAHA KERAJINAN TANGAN ANYAMAN ROTAN DI KAMPUNG
TUALANG KECAMATAN TUALANG KABUPATEN SIAK**



SKRIPSI

Diajukan kepada Fakultas Dakwah Dan Komunikasi
Universitas Islam Negeri Sultan Syarif Kasim Riau
Untuk Memenuhi Sebagian Syarat Memperoleh
Gelar Sarjana Strata Satu (S1) Sarjana Sosial (S.Sos)

Oleh :

RISKA SAFITRI
NIM. 11641202453

**JURUSAN PENGEMBANGAN MASYARAKAT ISLAM
FAKULTAS DAKWAH DAN ILMU KOMUNIKASI
UNIVERSITAS ISLAM NEGRI SULTAN SYARIF KASIM
RIAU
2020**

Hak Cipta Dilindungi Undang-Undang

1. Dilarang mengutip sebagian atau seluruh karya tulis ini tanpa mencantumkan dan menyebutkan sumber:
 - a. Pengutipan hanya untuk kepentingan pendidikan, penelitian, penulisan karya ilmiah, penyusunan laporan, penulisan kritik atau tinjauan suatu masalah.
 - b. Pengutipan tidak merugikan kepentingan yang wajar UIN Suska Riau.
2. Dilarang mengumumkan dan memperbanyak sebagian atau seluruh karya tulis ini dalam bentuk apapun tanpa izin UIN Suska Riau.

- Hak Cipta Dilindungi Undang-Undang
1. Dilarang mengutip sebagian atau seluruh karya tulis ini tanpa mencantumkan dan menyebutkan sumber:
 - a. Penguasaan riaya untuk keperluan pendidikan, penelitian, penerbitan, penerbitan karya ilmiah, penyusunan laporan, penulisan kritik atau uraian suatu masalah.
 - b. Pengutipan tidak merugikan kepentingan yang wajar UIN Suska Riau.
 2. Dilarang mengumumkan dan memperbanyak sebagian atau seluruh karya tulis ini dalam bentuk apapun tanpa izin UIN Suska Riau.



UIN SUSKA RIAU

KEMENTERIAN AGAMA
UNIVERSITAS ISLAM NEGERI SULTAN SYARIF KASIM RIAU
FAKULTAS DAKWAH DAN ILMU KOMUNIKASI

كلية الدعوة و علم الاتصال

FACULTY OF DAKWAH AND COMMUNICATION SCIENCE

Jl. H.R. Soebrantas No. 155 KM. 18 Simpang Baru Panam Pekanbaru 28293 PO.Box. 1004 Telp. 0761-562223
Fax. 0761-562052 Web. www.uin-suska.ac.id, E-mail: iain-sq@pekanbaru-indo.net.id

PERSETUJUAN PEMBIMBING SKRIPSI

Setelah membaca, meneliti dan memberi petunjuk serta melakukan perubahan seperlunya terhadap penulis skripsi saudara:

NAMA : RISKA SAFITRI
NIM : 11641202453
PRODI : PENGEMBANGAN MASYARAKAT ISLAM
JUDUL SKRIPSI : TINGKAT PARTISIPASI IBU RUMAH TANGGA TERHADAP PENINGKATAN EKONOMI KELUARGA MELALUI USAHA KERAJINAN TANGAN ANYAMAN ROTAN DI KAMPUNG TUALANG KECAMATAN TUALANG KABUPATEN SIAK.

Kami selaku Dosen Pembimbing menyetujui bahwa riset skripsi diatas sudah dapat diajukan pada Ujian Skripsi/Munaqasyah Fakultas Dakwah dan Ilmu Komunikasi Universitas Islam Negeri Sultan Syarif Kasim Riau.

Harapan kami dalam waktu dekat yang bersangkutan dapat dipanggil dalam sidang Munaqasyah Fakultas Dakwah dan Komunikasi Universitas Islam Negeri Sultan Syarif Kasim Riau.

Demikian surat ini dibuat, atas perhatiannya kami ucapkan terimakasih banyak.
Wassalamualaikum Wr. Wb.

Mengetahui,
Pembimbing

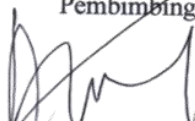

Dr. Kodarni, S.ST, M.Pd

NIK. 130311014

Mengetahui
Ketua Prodi PMI



Dr. Aslati, M.Ag

NIP. 197008172007012031



KEMENTERIAN AGAMA
UNIVERSITAS ISLAM NEGERI SULTAN SYARIF KASIM RIAU
FAKULTAS DAKWAH DAN ILMU KOMUNIKASI

كلية الدعوة و علم الاتصال

FACULTY OF DAKWAH AND COMMUNICATION SCIENCE

Jl. H.R. Soebrandas No. 155 KM. 18 Simpang Baru Panam Pekanbaru 28293 PO.Box. 1004 Telp. 0761-562223
Fax. 0761-562052 Web.www.uin-suska.ac.id,E-mail: lain-sq@pekanbaru-indo.net.id

PENGESAHAN UJIAN MUNAQASYAH

Yang bertandatangan dibawah ini adalah Penguji Pada Ujian Munaqasyah Fakultas Dakwah dan Komunikasi UIN Sultan Syarif Kasim Riau dengan ini menyatakan bahwa mahasiswa berikut ini :

Nama : **RISKA SAFITRI**
Nim : **11641202453**
Judul : **TINGKAT PARTISIPASI IBU RUMAH TANGGA TERHADAP PENINGKATAN EKONOMI KELUARGA MELALUI USAHA KERAJINAN TANGAN ANYAMAN ROTAN DI KAMPUNG TUALANG KECAMATAN TUALANG KABUPATEN SIAK**

Telah dimunaqasahkan pada sidang ujian sarjana pada Fakultas Dakwah dan Komunikasi pada :

Hari : **Senin**
Tanggal : **6 April 2020**

Dapat diterima dan disetujui sebagai salah satu syarat guna memperoleh gelar sarjana Strata Satu (S1) Program Studi Pengembangan Masyarakat Islam di Fakultas Dakwah dan Komunikasi Universitas Islam Negeri Sultan Syarif Kasim Riau.

Pekanbaru, 6 April 2020

Dekan

Dr. Nurdin, M.Ag

NIP : 19660 620 20064 1 015

Tim Penguji

Ketua/Penguji I

Dr. Aslafi, M.Ag

NIP : 197008172007012031

Penguji III

Dr. Glinda, M.Ag

NIP : 196303261991021001

Sekretaris/Penguji II

Yefni, M.Si

NIP : 197009142014112001

Penguji IV

Dr. Kodarni, M.Pd

NIK : 130311014

- Hak Cipta Dilindungi Undang-Undang
1. Dilarang mengutip sebagian atau seluruh karya tulis ini tanpa mencantumkan dan menyebutkan sumber:
 - a. Pengutipan hanya untuk kepentingan pendidikan, penelitian, penulisan karya ilmiah, penyusunan laporan, penulisan kritik atau tinjauan suatu masalah.
 - b. Pengutipan tidak merugikan kepentingan yang wajar UIN Suska Riau.
 2. Dilarang mengemukakan dan memperbanyak sebagian atau seluruh karya tulis ini dalam bentuk apapun tanpa izin UIN Suska Riau.

KEMENTERIAN AGAMA
UNIVERSITAS ISLAM NEGERI SULTAN SYARIF KASIM RIAU
FAKULTAS DAKWAH DAN ILMU KOMUNIKASI

كآية الدعوة و علم الاتصال

FACULTY OF DAKWAH AND COMMUNICATION SCIENCE

Jl. H.R. Soebrantas No. 155 KM. 18 Simpang Baru Panam Pekanbaru 28293 PO.Box. 1004 Telp. 0761-562223
Fax. 0761-562052 Web. www.uin-suska.ac.id, E-mail: iain-sq@pekanbaru-indo.net.id

PENGESAHAN

Proposal ini dengan judul “TINGKAT PARTISIPASI IBU RUMAH TANGGA DALAM MENINGKATKAN EKONOMI KELUARGA MELALUI USAHA KERAJINAN TANGAN ANYAMAN ROTAN DI KAMPUNG TUALANG KECAMATAN TUALANG KABUPATEN SIAK” yang digunakan oleh saudara:

Nama : **RISKA SAFITRI**
Nim : 11641202453
Jurusan : Pengembangan Masyarakat Islam

Telah diseminarkan pada :

Hari : Kamis
Tanggal : 04 Juli 2019

Dan dapat diterima untuk penelitian skripsi selanjutnya sebagai salah satu syarat mendapat gelar sarjana Pengembangan Masyarakat Islam pada Fakultas Dakwah dan Komunikasi Universitas Islam Negeri Sultan Syarif Kasim Riau.

Pekanbaru, 04 Juli 2019

Penguji,

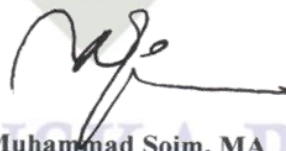

Muhammad Soim, MA

NIP: 130417084

Hak Cipta Dilindungi Undang-Undang

1. Dilarang mengutip sebagian atau seluruh karya tulis ini tanpa mencantumkan dan menyebutkan sumber:

a. Pengutipan hanya untuk kepentingan pendidikan, penelitian, penulisan karya ilmiah, penyusunan laporan, penulisan kritik atau tinjauan suatu masalah.
b. Pengutipan tidak merugikan kepentingan yang wajar UIN Suska Riau.

2. Dilarang mengumumkan dan memperbanyak sebagian atau seluruh karya tulis ini dalam bentuk apapun tanpa izin UIN Suska Riau.

KEMENTERIAN AGAMA
UNIVERSITAS ISLAM NEGERI SULTAN SYARIF KASIM RIAU
FAKULTAS DAKWAH DAN ILMU KOMUNIKASI

كلية الدعوة و علم الاتصال

FACULTY OF DAKWAH AND COMMUNICATION SCIENCE

Jl. H.R. Soebrantas No. 155 KM. 18 Simpang Baru Panam Pekanbaru 28293 PO.Box. 1004 Telp. 0761-562223
Fax. 0761-562052 Web. www.uin-suska.ac.id, E-mail: iain-sq@pekanbaru-indo.net.id

LEMBAR PERNYATAAN ORISINALITAS

Saya yang bertanda tangan dibawah ini :

NAMA : RISKSA SAFITRI
NIM : 11641202453
TEMPAT/TANGGAL LAHIR : PERAWANG/ 12 JUNI 1998
JURUSAN : PENGEMBANGAN MASYARAKAT ISLAM
JUDUL SKRIPSI : TINGKAT PARTISIPASI IBU RUMAH TANGGA TERHADAP PENINGKATAN EKONOMI KELUARGA MELALUI USAHA KERAJINAN TANGAN ANYAMAN ROTAN DI KAMPUNG TUALANG KECAMATAN TUALANG KABUPATEN SIAK.

Menyatakan dengan sebenarnya bahwa penulisan skripsi ini berdasarkan hasil penelitian, pemikiran, dan pemaparan asli dari saya sendiri. Baik untuk naskah laporan maupun kegiatan yang tercantum bagian dari skripsi ini, jika terdapat karya orang lain, saya akan mencantumkan sumber yang jelas.

Pernyataan ini saya buat dengan sesungguhnya, apabila ditemukan penyimpangan dan ketidakbenaran dalam pernyataan ini, maka saya bersedia menerima sanksi akademik yang telah disesuaikan dengan peraturan yang berlaku di Fakultas Dakwah dan Komunikasi Universitas Islam Negeri Sultan Syarif Kasim Riau serta UUD yang berlaku.

Demikian pernyataan ini saya buat dengan keadaan sadar tanpa paksaan dari pihak manapun.

Pekanbaru, 15 Januari 2020



RISKSA SAFITRI

NIM. 11641202453

Hak Cipta Dilindungi Undang-Undang

1. Dilarang mengutip sebagian atau seluruh karya tulis ini tanpa mencantumkan dan menyebutkan sumber:
 - a. Pengutipan hanya untuk kepentingan pendidikan, penelitian, penulisan karya ilmiah, penyusunan laporan, penulisan kritik atau tinjauan suatu masalah.
 - b. Pengutipan tidak merugikan kepentingan yang wajar UIN Suska Riau.
2. Dilarang mengumumkan dan memperbanyak sebagian atau seluruh karya tulis ini dalam bentuk apapun tanpa izin UIN Suska Riau.



KEMENTERIAN AGAMA
UNIVERSITAS ISLAM NEGERI SULTAN SYARIF KASIM RIAU
FAKULTAS DAKWAH DAN ILMU KOMUNIKASI

كلية الدعوة و علم الاتصال

FACULTY OF DAKWAH AND COMMUNICATION SCIENCE

Jl. H.R. Soebrantas No. 155 KM. 18 Simpang Baru Panam Pekanbaru 28293 PO.Box. 1004 Telp. 0761-562223
Fax. 0761-562052 Web. www.uin-suska.ac.id, E-mail: iain-sq@pekanbaru-indo.net.id

Pekanbaru, Rabu 15 Januari 2020

Dosen Pembimbing Skripsi

Nota Dinas

Pengajuan Ujian Skripsi

Kepada Yth.

Dekan Fakultas Dakwah dan Komunikasi

di

Tempat

Assalamualaikum Wr. Wb.

Dengan Hormat,

Setelah membaca, meneliti dan memberi petunjuk serta melakukan perubahan seperlunya, maka kami selaku Dosen Pembimbing menyetujui bahwa riset skripsi saudara **RISKA SAFITRI, NIM: 11641202453** dengan judul **"TINGKAT PARTISIPASI IBU RUMAH TANGGA TERHADAP PENINGKATAN EKONOMI KELUARGA MELALUI USAHA KERAJINAN TANGAN ANYAMAN ROTAN DI KAMPUNG TUALANG KECAMATAN TUALANG KABUPATEN SIAK"**. Untuk diajukan pada **Ujian Skripsi/ Munaqasyah** Fakultas Dakwah dan Komunikasi Universitas Sultan Syarif Kasim Riau.

Harapan kami dalam waktu dekat yang bersangkutan dapat dipanggil dalam sidang Munaqasyah Fakultas Dakwah dan Komunikasi Universitas Islam Negeri Sultan Syarif Kasim Riau.

Demikian surat ini dibuat, atas perhatiannya kami ucapkan terimakasih banyak.

Assalamualaikum Wr. Wb.

Mengetahui,

Pembimbing

Dr. Kodarni, S.ST, M.Pd

NIK. 130311014

- Hak Cipta Dilindungi Undang-Undang
1. Dilarang mengutip sebagian atau seluruh karya tulis ini tanpa mencantumkan dan menyebutkan sumber:
 - a. Pengutipan hanya untuk kepentingan pendidikan, penelitian, penulisan karya ilmiah, penyusunan laporan, penulisan kritik atau tinjauan suatu masalah.
 - b. Pengutipan tidak merugikan kepentingan yang wajar UIN Suska Riau.
 2. Dilarang mengumumkan dan memperbanyak sebagian atau seluruh karya tulis ini dalam bentuk apapun tanpa izin UIN Suska Riau.



ABSTRAK

Nama : RISKSA SAFITRI
Nim : 11641202453
Judul : TINGKAT PARTISIPASI IBU RUMAH TANGGA TERHADAP PENINGKATAN EKONOMI KELUARGA MELALUI USAHA KERAJINAN TANGAN ANYAMAN ROTAN DI KAMPUNG TUALANG KECAMATAN TUALANG KABUPATEN SIAK.

Penelitian ini dilatarbelakangi dari keikutsertaan para ibu rumah tangga dalam membantu kepala keluarga untuk memenuhi kebutuhan sehari-hari, hal ini dikarenakan pendapatan yang dihasilkan oleh suami tidak menentu dan relatif kecil sehingga berdampak terhadap keberlangsungan hidup keluarga sehari-hari. Melalui usaha kerajinan tangan anyaman rotan para ibu rumah tangga dapat berpartisipasi dalam memenuhi kebutuhan keluarganya sehingga tingkat kesejahteraan keluarganya semakin tinggi hal ini dapat dilihat dari para ibu rumah tangga mampu membiayai pendidikan anak-anaknya, terpenuhinya kebutuhan sehari-hari, mampu membeli obat ketika sakit, serta para ibu rumah tangga mampu menyisihkan sebagian penghasilannya guna disimpan sebagai tabungan untuk masa depan. Penelitian ini bertujuan untuk mengetahui bagaimana Tingkat Partisipasi Ibu Rumah Tangga Terhadap Peningkatan Ekonomi Keluarga Melalui Usaha Kerajinan Tangan Anyaman Rotan. Metode penelitian yang digunakan adalah metode kuantitatif dengan Teknik Analisa data *Correlations Coefficient Product Moment* menggunakan alat bantu program SPSS 23. Teknik pengumpulan data menggunakan angket dan dokumentasi. Populasi dalam penelitian ini adalah ibu rumah tangga yang bekerja sebagai pengrajin anyaman rotan berjumlah 102 orang. Sedangkan untuk pengambilan sampel dalam penelitian ini menggunakan metode *Random Sampling* (sampel acak) dengan menggunakan rumus *Slovin*, didapatkan hasil sebanyak 50 sampel. Dari hasil nilai koefisien korelasi (r) adalah sebesar 0,993 (99,3%) berada pada interval 0,80-0,1000. Hal ini berarti variabel independent (Tingkat Partisipasi Ibu Rumah Tangga) menjelaskan berpartisipasi terhadap variabel dependent (Peningkatan Ekonomi Keluarga) yang berarti sangat kuat berpartisipasi. Peneliti menyimpulkan bahwa terdapat partisipasi yang signifikan antara partisipasi ibu rumah tangga terhadap peningkatan ekonomi keluarga melalui usaha kerajinan tangan anyaman rotan di Kampung Tualang Kecamatan Tualang Kabupaten Siak.

Kata Kunci : Partisipasi Ibu Rumah Tangga, Peningkatan Ekonomi Keluarga

- Hak Cipta Dilindungi Undang-Undang**
1. Dilarang mengutip sebagian atau seluruh karya tulis ini tanpa mencantumkan dan menyebutkan sumber:
 - a. Pengutipan hanya untuk kepentingan pendidikan, penelitian, penulisan karya ilmiah, penyusunan laporan, penulisan kritik atau tinjauan suatu masalah.
 - b. Pengutipan tidak merugikan kepentingan yang wajar UIN Suska Riau.
 2. Dilarang mengumumkan dan memperbanyak sebagian atau seluruh karya tulis ini dalam bentuk apapun tanpa izin UIN Suska Riau.

KATA PENGANTAR

بِسْمِ اللَّهِ الرَّحْمَنِ الرَّحِيمِ

Alhamdulillahirabbil'alamin, tiada kata yang indah yang patut diucapkan kecuali syukur kehadiran Allah Subhanahuwata'ala yang telah memberikan rahmat, taufik dan hidayat kepada penulis berupa kesehatan dan kesempurnaan jiwa dan raga, sehingga penulis memiliki kemampuan dan kekuatan untuk membangun hidup lebih cerah dengan tetap berada dalam hidayah-Nya. Terutama dalam menyelesaikan skripsi ini yang berjudul **“TINGKAT PARTISIPASI IBU RUMAH TANGGA TERHADAP PENINGKATAN EKONOMI KELUARGA MELALUI USAHA KERAJINAN TANGAN ANYAMAN ROTAN di KAMPUNG TUALANG KECAMATAN TUALANG KABUPATEN SIAK”** sebagai salah satu persyaratan guna mencapai gelar Sarjana Strata Satu (S1) pada Fakultas Dakwah dan Komunikasi Universitas Islam Negeri Sultan Syarif Kasim Riau. Shalawat beserta salam selalu penulis tujukan kepada Nabi Muhammad Shallallahu'alaihi wassalam yang telah berjuang merubah peradaban dunia dari keburukan menjadi lebih baik.

Dalam menyelesaikan skripsi ini, tidak sedikit sumbangan dan jasa yang penulis terima dari berbagai pihak, yang sangat membantu dalam menyelesaikan penyusunan skripsi ini. Terutama untuk ayahanda Suhaili dan Ibunda Ernalita dan yang penulis sayangi kakak-kakak dan adek penulis yaitu : Friocil Rahman, Ririn Yulianti, dan Rizzati Islami. Yang selalu mendoakan, memberikan semangat dan memberikan pengorbanan baik dari segi moril dan materil kepada penulis sehingga penulis dapat menyelesaikan skripsi ini. Semoga mereka senantiasa dalam lindungan Allah Subhanawata'ala.

Selain itu pada kesempatan ini penulis ingin menyatakan dengan penuh rasa hormat ucapan terimakasih kepada :

Prof. Dr. Akhmad Mujahidin, S.Ag., M.Ag selaku Rektor Universitas Islam Negeri Sultan Syarif Kasim Riau, dan Wakil Rektor 1 Dr. H. Suryan A.

Hak Cipta Dilindungi Undang-Undang

1. Dilarang mengutip sebagian atau seluruh karya tulis ini tanpa mencantumkan dan menyebutkan sumber:
 - a. Pengutipan hanya untuk kepentingan pendidikan, penelitian, penulisan karya ilmiah, penyusunan laporan, penulisan kritik atau tinjauan suatu masalah.
 - b. Pengutipan tidak merugikan kepentingan yang wajar UIN Suska Riau.
2. Dilarang mengumumkan dan memperbanyak sebagian atau seluruh karya tulis ini dalam bentuk apapun tanpa izin UIN Suska Riau.



Hak Cipta Dilindungi Undang-Undang

1. Dilarang mengutip sebagian atau seluruh karya tulis ini tanpa mencantumkan dan menyebutkan sumber:
 - a. Pengutipan hanya untuk kepentingan pendidikan, penelitian, penulisan karya ilmiah, penyusunan laporan, penulisan kritik atau tinjauan suatu masalah.
 - b. Pengutipan tidak merugikan kepentingan yang wajar UIN Suska Riau.
2. Dilarang mengumumkan dan memperbanyak sebagian atau seluruh karya tulis ini dalam bentuk apapun tanpa izin UIN Suska Riau.

- Jamrah, MA, Wakil Rektor II Dr. H. Kusnadi, M.Pd, Wakil Rektor III Drs. H. Promadi, MA, Pd.D
2. Dr. Nurdin, MA selaku Dekan Fakultas Dakwah dan Komunikasi Universitas Islam Negeri Sultan Syarif Kasim Riau.
 - Dr. Masduki, M.Ag selaku wakil Dekan I Fakultas Dakwah dan Komunikasi Universitas Islam Negeri Sultan Syarif Kasim Riau.
 4. Dr. Toni Hartono, M.Si selaku wakil Dekan II Fakultas Dakwah dan Komunikasi Universitas Islam Negeri Sultan Syarif Kasim Riau.
 5. Dr. Azni, M.Ag selaku wakil Dekan III Fakultas Dakwah dan Komunikasi Universitas Islam Negeri Sultan Syarif Kasim Riau.
 - Dr. Aslati, M.Ag selaku Ketua Jurusan Pengembangan Masyarakat Islam yang telah banyak meluangkan waktu, tenaga dan pikirannya untuk memberikan dukungan, pengarahan, dan nasehat kepada penulis dalam penyusunan skripsi.
7. Mukhlisin, S.Ag, M.Pd selaku Sekretaris Jurusan Pengembangan Masyarakat Islam Fakultas Dakwah dan Komunikasi Universitas Islam Negeri Sultan Syarif Kasim Riau.
8. Dr. Kodarni, S.ST, M. Pd selaku pembimbing dan penasehat akademik yang telah banyak meluangkan waktu, tenaga dan pikirannya untuk memberikan dukungan, pengarahan, dan nasehat kepada penulis dalam penyusunan skripsi.
- Rasdanelis, S.Ag, SS, M. Hum selaku Kepala Perpustakaan Universitas Islam Negeri Sultan Syarif Kasim Riau.
- Bapak dan Ibu dosen yang telah memberikan ilmu pengetahuan pada penulis dalam menyelesaikan studi di Fakultas Dakwah dan Komunikasi Universitas Islam Negeri Sultan Syarif Kasim Riau.
- Seluruh staf Fakultas Dakwah dan Komunikasi Universitas Islam Negeri Sultan Syarif Kasim Riau yang telah memberikan pelayanan yang baik dan kemudahan dalam administrasi.
- Bapak Ali Umar, selaku pemilik dari salah satu usaha kerajinan tangan anyaman rotan yang sudah memberikan kemudahan kepada penulis dalam mengumpulkan data yang dibutuhkan penulis untuk menyelesaikan skripsi ini.



Hak Cipta Dilindungi Undang-Undang

1. Dilarang mengutip sebagian atau seluruh karya tulis ini tanpa mencantumkan dan menyebutkan sumber:
 - a. Pengutipan hanya untuk kepentingan pendidikan, penelitian, penulisan karya ilmiah, penyusunan laporan, penulisan kritik atau tinjauan suatu masalah.
 - b. Pengutipan tidak merugikan kepentingan yang wajar UIN Suska Riau.
2. Dilarang mengumumkan dan memperbanyak sebagian atau seluruh karya tulis ini dalam bentuk apapun tanpa izin UIN Suska Riau.

13. Kepada seluruh ibu rumah tangga yang bekerja sebagai pengrajin dari usaha kerajinan tangan anyaman rotan yang telah membantu dan memberikan informasi kepada penulis.
14. Kepada masyarakat dilingkungan Kampung Tualang yang telah berpartisipasi dan membantu penulis dalam memperoleh informasi untuk menyelesaikan skripsi ini.
15. Kepada seluruh teman seperjuangan yang tidak mungkin disebutkan satu persatu yang telah memberikan dukungan dan motivasinya kepada penulis.

Penulis menyadari akan keterbatasan kelemahan akan menuntut ilmu pengetahuan. Oleh sebab itu, penulis sangat mengharapkan kritikan maupun saran yang membangun dari pembaca. Semoga skripsi ini dapat memberikan inspirasi bagi pembaca untuk melakukan hal yang lebih baik lagi dan semoga skripsi ini bermanfaat bagi penulis khususnya dan bagi pembaca pada umumnya. Semoga Allah SWT membalas segala kebaikan rekan-rekan semua.

Pekanbaru, 15 Januari 2020

Penulis,

RISKA SAFITRI
NIM. 11641202453



DAFTAR ISI

ABSTRAK	i
KATA PENGANTAR	iii
DAFTAR ISI.....	vi
DAFTAR TABEL	viii
DAFTAR GAMBAR.....	xi
DAFTAR LAMPIRAN	xii
BAB I PENDAHULUAN	
A. Latar Belakang Masalah	1
B. Penegasan Istilah	3
C. Permasalahan	5
D. Tujuan Penelitian	6
E. Alasan Memilih Judul	7
F. Sistematika Penulisan	8
BAB II TINJAUAN PUSTAKA	
A. Teori	9
1. Partisipasi	9
2. Peningkatan Ekonomi Keluarga.....	20
3. Kajian Terdahulu.....	24
4. Definisi Konseptual dan Operasionalisasi Variabel .	25
5. Hipotesis.....	26
BAB III METODOLOGI PENELITIAN	
A. Jenis dan Pendekatan Penelitian	27
B. Lokasi dan Waktu Penelitian	27
C. Populasi dan Sampel	28
D. Teknik Pengumpulan Data	29
E. Uji Validitas dan Uji Reliabilitas	30
F. Teknik Analisa Data	31

Hak Cipta Dilindungi Undang-Undang

1. Dilarang mengutip sebagian atau seluruh karya tulis ini tanpa mencantumkan dan menyebutkan sumber:
 - a. Pengutipan hanya untuk kepentingan pendidikan, penelitian, penulisan karya ilmiah, penyusunan laporan, penulisan kritik atau tinjauan suatu masalah.
 - b. Pengutipan tidak merugikan kepentingan yang wajar UIN Suska Riau.
2. Dilarang mengumumkan dan memperbanyak sebagian atau seluruh karya tulis ini dalam bentuk apapun tanpa izin UIN Suska Riau.



Hak Cipta Dilindungi Undang-Undang

1. Dilarang mengutip sebagian atau seluruh karya tulis ini tanpa mencantumkan dan menyebutkan sumber:
 - a. Pengutipan hanya untuk kepentingan pendidikan, penelitian, penulisan karya ilmiah, penyusunan laporan, penulisan kritik atau tinjauan suatu masalah.
 - b. Pengutipan tidak merugikan kepentingan yang wajar UIN Suska Riau.
2. Dilarang mengumumkan dan memperbanyak sebagian atau seluruh karya tulis ini dalam bentuk apapun tanpa izin UIN Suska Riau.

BAB IV

GAMBARAN UMUM

A. Usaha Kerajinan Tangan Anyaman Rotan	33
B. Sejarah Kampung Tualang	33
C. Geografi dan Demografi.....	34
D. Agama	35
E. Tingkat Pendidikan	36
F. Mata Pencaharian Penduduk	37
G. Struktur Organisasi Kampung Tualang.....	38

BAB V

LAPORAN PENELITIAN

A. Hasil Penelitian	39
B. Analisa Data	51
C. Pembahasan	67

BAB VI

PENUTUP

A. Kesimpulan	73
B. Saran	73

DAFTAR PUSTAKA

LAMPIRAN-LAMPIRAN

DAFTAR TABEL

Tabel 3.1	Interpretasi Koefisien Korelasi Nilai r	31
Tabel 4.1	Jumlah Penduduk Menurut Tingkat Kepadatan.....	34
Tabel 4.2	Jumlah Penduduk Berdasarkan Jenis Kelamin	34
Tabel 4.3	Jumlah Penduduk Berdasarkan Usia.....	35
Tabel 4.4	Jumlah Penduduk Berdasarkan Agama	35
Tabel 4.5	Jumlah Penduduk Menurut Tingkat Pendidikan.....	36
Tabel 4.6	Mata Pencaharian Penduduk Kampung Tualang.....	37
Tabel 4.7	Struktur Organisasi Kampung Tualang	38
Tabel 5.1	Distribusi Responden Penelitian Berdasarkan Jenis Kelamin	39
Tabel 5.2	Distribusi Responden Penelitian Berdasarkan Usia.....	40
Tabel 5.3	Distribusi Responden Penelitian Berdasarkan Pendidikan....	40
Tabel 5.4	Ibu Menghabiskan Waktu Bekerja Diluar Rumah Sekitar 25 Jam Dalam 1 Minggu.....	41
Tabel 5.5	Ibu Melakukan Pekerjaan Rumah Kembali Setelah Bekerja Diluar Rumah.....	42
Tabel 5.6	Sebagian Penghasilan Ibu Disimpan Sebagai Tabungan Untuk Masa Depan	46
Tabel 5.7	Ibu Bekerja Sebagai Buruh Dari Usaha Kerajinan Tangan Anyaman Rotan Dapat Membantu Perekonomian Keluarga.	43
Tabel 5.8	Penghasilan Suami Tidak Cukup Dalam Memenuhi Kebutuhan Sehari-Hari	44
Tabel 5.9	Pendapatan Yang Ibu Peroleh Dalam 1 Minggu Sekitar Rp. 300.000-400.000	44
Tabel 5.10	Ibu Pernah Mengikuti Pelatihan Tentang Menganyam Rotan	45
Tabel 5.11	Ibu Bekerja Sebagai Buruh Dari Usaha Anyaman Rotan Kurang Lebih 10 Tahun.....	46
Tabel 5.12	Dengan Waktu Ibu Bekerja Lebih Lama Maka Pendapatan Ibu Akan Bertambah	46

Hak Cipta Dilindungi Undang-Undang

1. Dilarang mengutip sebagian atau seluruh karya tulis ini tanpa mencantumkan dan menyebutkan sumber:
 - a. Pengutipan hanya untuk kepentingan pendidikan, penelitian, penulisan karya ilmiah, penyusunan laporan, penulisan kritik atau tinjauan suatu masalah.
 - b. Pengutipan tidak merugikan kepentingan yang wajar UIN Suska Riau.
2. Dilarang mengumumkan dan memperbanyak sebagian atau seluruh karya tulis ini dalam bentuk apapun tanpa izin UIN Suska Riau.



Hak Cipta Dilindungi Undang-Undang

1. Dilarang mengutip sebagian atau seluruh karya tulis ini tanpa mencantumkan dan menyebutkan sumber:
 - a. Pengutipan hanya untuk kepentingan pendidikan, penelitian, penulisan karya ilmiah, penyusunan laporan, penulisan kritik atau tinjauan suatu masalah.
 - b. Pengutipan tidak merugikan kepentingan yang wajar UIN Suska Riau.
2. Dilarang mengumumkan dan memperbanyak sebagian atau seluruh karya tulis ini dalam bentuk apapun tanpa izin UIN Suska Riau.

Tabel 5.13	Ibu Tetap Menjalankan Kewajibannya Dalam Mengurus Suami dan Anak.....	47
Tabel 5.14	Keluarga Yang Sejahtera Terpenuhi Kebutuhan Dalam Keluarga.....	48
Tabel 5.15	Ibu Dapat Memenuhi Kebutuhan Sandang, Pangan, dan Papan Dalam Keluarga	48
Tabel 5.16	Penghasilan Suami Tidak Menentu Sehingga Ibu Rumah Tangga Bekerja	49
Tabel 5.17	Terdapat Perubahan Ekonomi Keluarga Dengan Ibu Bekerja Diluar Rumah.....	50
Tabel 5.18	Ibu Mampu Memproduksi Anyaman Lain Selain Dari Keranjang Rotan	50
Tabel 5.19	Ibu Lebih Mahir Dan Cepat Dalam Menyelsaikan Anyaman Rotan.....	51
Tabel 5.20	Hasil Uji SPSS Validitas Variabel X (Tingkat Partisipasi Ibu Rumah Tangga)	53
Tabel 5.21	Uji Validitas Variabel X (Tingkat Partisipasi Ibu Rumah Tangga)	53
Tabel 5.22	Reliability Statistics	55
Tabel 5.23	Hasil Uji SPSS Validitas Variabel Y (Peningkatan Ekonomi Keluarga)	55
Tabel 5.24	Uji Validitas Variabel Y (Peningkatan Ekonomi Keluarga)..	56
Tabel 5.25	Reliability Statistics	58
Tabel 5.26	Uji Normalitas Variabel X (Tingkat Partisipasi Ibu Rumah Tangga)	59
Tabel 5.27	Analytis	59
Tabel 5.28	Uji Normalitas Variabel Y (Peningkatan Ekonomi Keluarga)	60
Tabel 5.29	Analytis	61
Tabel 5.30	Interpretasi Koefisien Korelasi Product Moment	61
Tabel 5.31	Korelasi Tingkat Partisipasi Ibu Rumah Tangga Terhadap	



Hak Cipta Dilindungi Undang-Undang

1. Dilarang mengutip sebagian atau seluruh karya tulis ini tanpa mencantumkan dan menyebutkan sumber:
 - a. Pengutipan hanya untuk kepentingan pendidikan, penelitian, penulisan karya ilmiah, penyusunan laporan, penulisan kritik atau tinjauan suatu masalah.
 - b. Pengutipan tidak merugikan kepentingan yang wajar UIN Suska Riau.
2. Dilarang mengumumkan dan memperbanyak sebagian atau seluruh karya tulis ini dalam bentuk apapun tanpa izin UIN Suska Riau.

	Peningkatan Ekonomi Keluarga Melalui Usaha Kerajinan Tangan Anyaman Rotan	62
Tabel 5.32	Descriptive Statistics.....	63
Tabel 5.33	Coefficients.....	63
Tabel 5.34	Koefisien Determinasi (R^2)	65

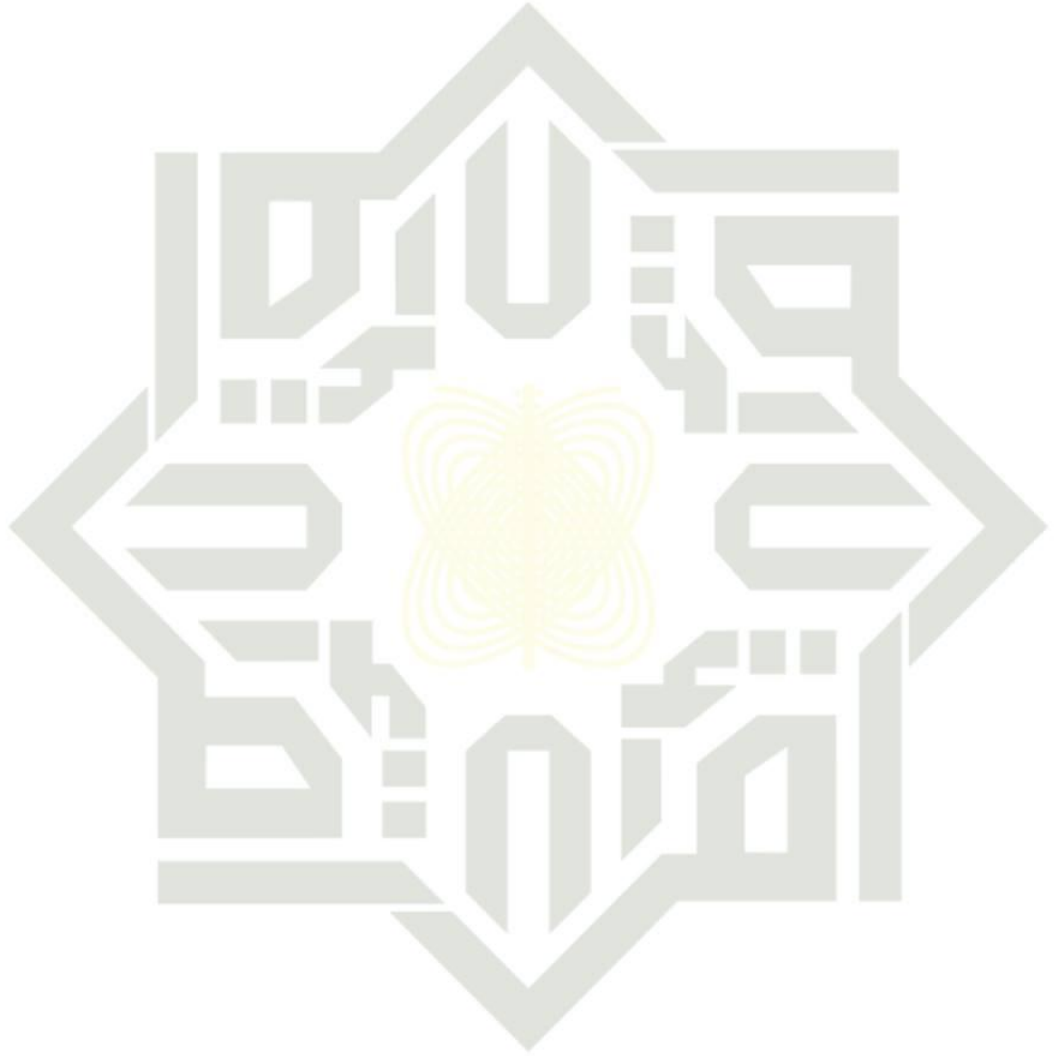

UIN SUSKA RIAU

DAFTAR GAMBAR

- Gambar 1 : Salah Satu Tempat Pembuatan Kerajinan Tangan Anyaman Rotan
- Gambar 2 : Bahan Baku Pembuatan Kerajinan Tangan Anyaman Rotan Ketika Melakukan Proses Pengeringan
- Gambar 3 : Proses Pengerjaan Kerajinan Tangan Anyaman Rotan
- Gambar 4 : Foto Bersama Bapak Ali Umar yaitu Salah Satu Pemilik dari Usaha Kerajinan Tangan Anyaman Rotan
- Gambar 5 : Keranjang Rotan yang Sudah Siap di Distribusikan
- Gambar 6 : Pengisian Angket oleh Responden yaitu Ibu Rumah Tangga yang Bekerja Sebagai Pengrajin Anyaman Rotan

Hak Cipta Dilindungi Undang-Undang

1. Dilarang mengutip sebagian atau seluruh karya tulis ini tanpa mencantumkan dan menyebutkan sumber:
 - a. Pengutipan hanya untuk kepentingan pendidikan, penelitian, penulisan karya ilmiah, penyusunan laporan, penulisan kritik atau tinjauan suatu masalah.
 - b. Pengutipan tidak merugikan kepentingan yang wajar UIN Suska Riau.
2. Dilarang mengumumkan dan memperbanyak sebagian atau seluruh karya tulis ini dalam bentuk apapun tanpa izin UIN Suska Riau.



DAFTAR LAMPIRAN

Lampiran 1	: Kisi-Kisi Instrumen Penelitian
Lampiran 2	: Kuisisioner Penelitian
Lampiran 3	: Tabulasi Data Variabel X
Lampiran 4	: Tabulasi Data Variabel Y
Lampiran 5	: Output Validitas Variabel X Dan Variabel Y
Lampiran 6	: Output Reliabilitas Variabel X Dan Variabel Y
Lampiran 7	: Output Uji Normalitas Variabel X Dan Variabel Y
Lampiran 8	: Output Uji Korelasi Variabel X Dan Variabel Y
Lampiran 9	: Output Uji Regresi Linear Sederhana Variabel X Dan Variabel Y
Lampiran 10	: Jadwal Kegiatan Penelitian
Lampiran 11	: Data Peningkatan Penjualan
Lampiran 12	: Surat Penunjukan Pembimbing
Lampiran 13	: Surat Mengadakan Penelitian Fakultas Dakwah dan Komunikasi
Lampiran 14	: Rekomendasi BP2T Provinsi Riau
Lampiran 15	: Rekomendasi Kesbangpol Kabupaten Siak

Hak Cipta Dilindungi Undang-Undang

1. Dilarang mengutip sebagian atau seluruh karya tulis ini tanpa mencantumkan dan menyebutkan sumber:
 - a. Pengutipan hanya untuk kepentingan pendidikan, penelitian, penulisan karya ilmiah, penyusunan laporan, penulisan kritik atau tinjauan suatu masalah.
 - b. Pengutipan tidak merugikan kepentingan yang wajar UIN Suska Riau.
2. Dilarang mengumumkan dan memperbanyak sebagian atau seluruh karya tulis ini dalam bentuk apapun tanpa izin UIN Suska Riau.

Hak Cipta Dilindungi Undang-Undang

1. Dilarang mengutip sebagian atau seluruh karya tulis ini tanpa mencantumkan dan menyebutkan sumber:
 - a. Pengutipan hanya untuk kepentingan pendidikan, penelitian, penulisan karya ilmiah, penyusunan laporan, penulisan kritik atau tinjauan suatu masalah.
 - b. Pengutipan tidak merugikan kepentingan yang wajar UIN Suska Riau.
2. Dilarang mengumumkan dan memperbanyak sebagian atau seluruh karya tulis ini dalam bentuk apapun tanpa izin UIN Suska Riau.

BAB I PENDAHULUAN

A. Latar Belakang

Mengentaskan kemiskinan menjelang tahun 2030 merupakan salah satu tujuan dari *Sustainable Development Goals* yang ditetapkan oleh Persatuan Bangsa-Bangsa. Tujuan ini harus dicapai oleh negara-negara yang tergabung didalamnya, termasuk Indonesia. Indonesia merupakan negara dengan penduduk terbanyak di Asia Tenggara, yaitu sebanyak 261 juta jiwa, dimana 28 juta penduduk hidup dibawah garis kemiskinan.

Menurut hasil penelitian yang dilakukan oleh salah satu organisasi non profit yang bergerak dalam bidang pengentasan kemiskinan dan kelaparan, dibandingkan dengan angka kemiskinan di perkotaan, angka kemiskinan di pedesaan terus mengalami peningkatan. Ini berarti masyarakat yang hidup di daerah pedesaan jauh lebih miskin daripada masyarakat yang hidup di daerah perkotaan.

Menurut berita yang dimuat di Tribun Pekanbaru pada bulan September 2018 sekitar 213 ribu jiwa penduduk di Provinsi Riau masih mengalami kemiskinan. Beberapa faktor penyebab kemiskinan masyarakat tersebut adalah rendahnya tingkat pendidikan, kurangnya lapangan pekerjaan dan minimnya upah yang didapatkan. Kabupaten Siak merupakan satu dari 12 Kabupaten Kota di Provinsi Riau yang telah mengalami perkembangan Ekonomi yang cukup pesat. Akan tetapi, perkembangan ekonomi yang cukup pesat tersebut tidak merata diseluruh kecamatan dan desa-desa nya. Salah satunya adalah Kampung Tualang yang berada di Kecamatan Tualang.

Dari 15.370 penduduk yang tinggal di Kampung Tualang, sebagian besar mengalami kesulitan dalam memenuhi kebutuhan hidup sehari-hari. Salah satu penyebabnya adalah kepala rumah tangga yang hanya bekerja sebagai buruh lepas, seperti nelayan, yang penghasilannya tidak menentu dan relatif kecil. Kesulitan hidup akibat kurangnya penghasilan suami telah membuat para ibu rumah tangga di Kampung Tualang ikut berpartisipasi

dalam memenuhi kebutuhan hidup sehari-hari. Pada budaya masyarakat Indonesia, laki-laki merupakan tulang punggung keluarga yang bertanggungjawab sepenuhnya untuk memenuhi kebutuhan keluarga. Akan tetapi di Kampung Tualang ibu rumah tangga terpaksa harus ikut turun tangan dalam membantu perekonomian keluarga. Salah satu upaya yang mereka lakukan adalah dengan menjadi buruh dari usaha anyaman rotan yang ada.

Berdasarkan hasil pengamatan awal penulis menyatakan bahwa sebelum ibu rumah tangga bekerja, suami mereka hanya bekerja sebagai nelayan yang mendapatkan penghasilan pas-pasan, terkadang penghasilan yang didapatkan oleh suaminya tersebut juga kurang. Maka karena sering terkendala oleh biaya, ibu rumah tangga ikut bekerja guna mencukupi kehidupan sehari-hari. Dengan ibu rumah tangga bekerja, kesejahteraan keluarganya perlahan meningkat, yang semulanya ibu tersebut susah dalam menyekolahkan anaknya, susah membeli obat, sekarang sudah dapat memenuhi kebutuhan tersebut.

Usaha kerajinan tangan anyaman rotan yang terdapat di Kampung Tualang Kecamatan Tualang Kabupaten Siak merupakan sebuah usaha kerajinan tangan yang mengolah pohon rotan yang sudah kering menjadi sebuah barang yang memiliki nilai jual tinggi. Usaha kerajinan tangan anyaman rotan tersebut mempunyai karyawan yang cukup banyak, dimana karyawannya merupakan para ibu rumah tangga yang sebagian merupakan penduduk asli Kampung Tualang. Proses pembuatan 1 tapak keranjang anyaman rotan memakan waktu selama 30 menit dengan upah sebesar Rp. 8.000, dimana dalam 1 hari ibu rumah tangga mampu menyelesaikan 7 tapak keranjang anyaman rotan dan dalam waktu 1 minggu ibu rumah tangga sudah menghasilkan 49 keranjang yang siap didistribusikan, dengan memakan waktu selama 24 jam 30 menit perminggunya, sehingga penghasilan yang mereka dapatkan selama 1 minggu mencapai Rp. 350.000 – 400.000 sesuai dari berapa banyak anyaman yang mereka hasilkan. Sebelum adanya kerajinan tangan anyaman rotan ini, masyarakat Kampung Tualang memiliki penghasilan yang tidak tentu, banyaknya pengangguran, dan kesulitan dalam

Hak Cipta Dilindungi Undang-Undang

1. Dilarang mengutip sebagian atau seluruh karya tulis ini tanpa mencantumkan dan menyebutkan sumber:
 - a. Pengutipan hanya untuk kepentingan pendidikan, penelitian, penulisan karya ilmiah, penyusunan laporan, penulisan kritik atau tinjauan suatu masalah.
 - b. Pengutipan tidak merugikan kepentingan yang wajar UIN Suska Riau.
2. Dilarang mengumumkan dan memperbanyak sebagian atau seluruh karya tulis ini dalam bentuk apapun tanpa izin UIN Suska Riau.

memenuhi kebutuhan hidup. Maka atas inisiatif kerajinan tangan anyaman rotan ini, para ibu rumah tangga dapat bekerja sebagai pengrajin rotan sehingga dapat menambah penghasilan guna mencukupi kebutuhan sehari-hari. Sejak tahun 2009 sampai sekarang, permintaan konsumen terhadap produk kerajinan relatif tinggi.

Pesanan yang melonjak membuat para pekerja lebih giat dalam memenuhi target pemesanan. Keranjang anyaman rotan yang telah selesai dikerjakan kemudian dipasarkan keberbagai daerah dimulai dari Siak, Pekanbaru, Bangkinang, Padang, Medan, Palembang dan pasar-pasar tradisional di sekitar Kecamatan Tualang. Lebih lanjut, pekerjaan ini tidak terikat oleh kontrak atau perjanjian kerja, sehingga dapat dilakukan dirumah.

Berdasarkan permasalahan diatas peneliti tertarik melakukan penelitian dengan judul “ **Tingkat Partisipasi Ibu Rumah Tangga Terhadap Peningkatan Ekonomi Keluarga Melalui Usaha Kerajinan Tangan Anyaman Rotan Di Kampung Tualang Kecamatan Tualang Kabupaten Siak.**”

B. Penegasan Istilah

Batasan istilah dalam penelitian ini dimaksudkan untuk menyamakan pandangan mengenai beberapa istilah utama yang digunakan sebagai judul penelitian. Adapun batasan istilah yang dimaksud adalah :

1. Tingkat Partisipasi

Partisipasi berarti peran serta seseorang atau sekelompok masyarakat dalam proses pembangunan baik dalam bentuk pernyataan maupun dalam bentuk kegiatan dengan memberi masukan pikiran, tenaga, waktu, keahlian, modal, dan atau materi serta ikut memanfaatkan dan menikmati hasil-hasil pembangunan (Andreeyan, 2014).¹ Adapun partisipasi yang dimaksud dalam penelitian ini adalah tingkat partisipasi ibu rumah tangga dalam perencanaan, pelaksanaan, kemudian

¹ Andreeyan, R. Studi tentang Partisipasi Masyarakat Dalam Pelaksanaan Pembangunan Kelurahan Sambutan Kecamatan Sambutan Kota Samarinda. *Journal Administrasi Negara*. Vol No.4, pp. 1938- 1951

Hak Cipta Dilindungi Undang-Undang

1. Dilarang mengutip sebagian atau seluruh karya tulis ini tanpa mencantumkan dan menyebutkan sumber:
 - a. Pengutipan hanya untuk kepentingan pendidikan, penelitian, penulisan karya ilmiah, penyusunan laporan, penulisan kritik atau tinjauan suatu masalah.
 - b. Pengutipan tidak merugikan kepentingan yang wajar UIN Suska Riau.
2. Dilarang mengumumkan dan memperbanyak sebagian atau seluruh karya tulis ini dalam bentuk apapun tanpa izin UIN Suska Riau.

Hak Cipta Dilindungi Undang-Undang

1. Dilarang mengutip sebagian atau seluruh karya tulis ini tanpa mencantumkan dan menyebutkan sumber:
 - a. Pengutipan hanya untuk kepentingan pendidikan, penelitian, penulisan karya ilmiah, penyusunan laporan, penulisan kritik atau tinjauan suatu masalah.
 - b. Pengutipan tidak merugikan kepentingan yang wajar UIN Suska Riau.
2. Dilarang mengumumkan dan memperbanyak sebagian atau seluruh karya tulis ini dalam bentuk apapun tanpa izin UIN Suska Riau.

pemanfaatan hasil dari suatu pekerjaan . Dimana peneliti ingin melihat sejauh mana partisipasi ibu rumah tangga dalam memberikan sumbangan berupa tenaga, partisipasi dalam bentuk uang dan partisipasi dalam bentuk harta benda dalam menunjang ekonomi keluarganya.

2. Ibu Rumah Tangga

Ibu Rumah Tangga dapat diartikan sebagai seorang wanita yang mengatur penyelenggaraan berbagai macam pekerjaan rumah tangga, atau dengan pengertian lain ibu rumah tangga merupakan seorang istri (ibu) yang hanya mengurus berbagai pekerjaan dalam rumah tangga.(Kamus Besar Bahasa Indonesia. 2003 : 226). Ibu Rumah Tangga yang dimaksud dalam penelitian ini adalah ibu rumah tangga yang bekerja di usaha kerajinan tangan anyaman rotan.

3. Peningkatan Ekonomi Keluarga

Proses terjadinya pelapisan sosial atau penggolongan sosial dalam masyarakat terbagi atas beberapa tingkatan yang beragam. Penggolongan status sosial ekonomi keluarga antara satu dengan yang lain dibagi menjadi tiga tingkatan yaitu tinggi, menengah, dan rendah. (Setyorini, 2014). Ada beberapa faktor yang dapat menentukan tinggi rendahnya keadaan sosial ekonomi seseorang dimasyarakat, diantaranya :

- a. Tingkat pendidikan
- b. Jenis pekerjaan
- c. Tingkat pendapatan
- d. Kepemilikan kekayaan atau fasilitas
- e. Jenis tempat tinggal

Menurut Sukirno peningkatan ekonomi berarti perkembangan kegiatan dalam perekonomian yang menyebabkan barang dan jasa yang diproduksi dalam masyarakat bertambah dan kemakmuran masyarakat meningkat, sehingga peningkatan ekonomi juga diartikan sebagai proses kenaikan kapasitas produksi suatu perekonomian yang diwujudkan dalam bentuk kenaikan pendapatan nasional.²

² Edi Suharto, *Pembangunan, Kebijakan Sosial dan Pekerjaan Sosial*. Bandung: LSP. 1997. Hlm. 166

Hak Cipta Dilindungi Undang-Undang

1. Dilarang mengutip sebagian atau seluruh karya tulis ini tanpa mencantumkan dan menyebutkan sumber:
 - a. Pengutipan hanya untuk kepentingan pendidikan, penelitian, penulisan karya ilmiah, penyusunan laporan, penulisan kritik atau tinjauan suatu masalah.
 - b. Pengutipan tidak merugikan kepentingan yang wajar UIN Suska Riau.
2. Dilarang mengumumkan dan memperbanyak sebagian atau seluruh karya tulis ini dalam bentuk apapun tanpa izin UIN Suska Riau.

4. Usaha Kerajinan Tangan Anyaman Rotan

Usaha menurut Pius hartanto dan M.Dahlan yaitu kegiatan dengan mengarahkan, tenaga, pikiran atau pun badan untuk mencapai suatu maksud.³

Usaha Kerajinan Tangan Anyaman Rotan yang dimaksud dalam penelitian ini adalah kegiatan wirausaha yang didasari dari kreatifitas pengrajinnya. Dengan memanfaatkan pohon rotan yang sudah kering kemudian diolah menjadi benda yang memiliki nilai jual, usaha ini berada di Kampung Tualang Kecamatan Tualang Kabupaten Siak.

Dari penegasan istilah diatas, Tingkat Partisipasi Ibu Rumah Tangga Terhadap Peningkatan Ekonomi Keluarga yaitu keikutsertaan dari ibu rumah tangga dalam meningkatkan ekonomi keluarganya melalui usaha kerajinan tangan anyaman rotan agar dapat memenuhi kebutuhan dasar keluarga sehingga dapat memenuhi kebutuhan sehari-hari di Kampung Tualang Kecamatan Tualang Kabupaten Siak.

C. Permasalahan

1. Identifikasi Masalah

Berdasarkan latar belakang penelitian yang telah diuraikan di atas, maka identifikasi masalah yang dikemukakan dalam penelitian ini adalah:

- a. Upaya apa saja yang dilakukan para ibu rumah tangga di Kampung Tualang Kecamatan Tualang terhadap peningkatan ekonomi keluarga melalui usaha kerajinan tangan anyaman rotan di Kampung Tualang Kecamatan Tualang Kabupaten Siak?
- b. Bagaimana tingkat partisipasi ibu rumah tangga terhadap peningkatan ekonomi keluarga melalui usaha kerajinan tangan anyaman rotan di Kampung Tualang Kecamatan Tualang Kabupaten Siak.
- c. Faktor-faktor apa saja yang mempengaruhi Tingkat partisipasi ibu rumah tangga terhadap peningkatan ekonomi keluarga melalui usaha

³ Pius A Partanto & M Dahlan Al-Barry, *Kamus Ilmiah Populer*, (Surabaya: Penerbit Akola, 1994), Hlm.997

Hak Cipta Dilindungi Undang-Undang

1. Dilarang mengutip sebagian atau seluruh karya tulis ini tanpa mencantumkan dan menyebutkan sumber:
 - a. Pengutipan hanya untuk kepentingan pendidikan, penelitian, penulisan karya ilmiah, penyusunan laporan, penulisan kritik atau tinjauan suatu masalah.
 - b. Pengutipan tidak merugikan kepentingan yang wajar UIN Suska Riau.
2. Dilarang mengumumkan dan memperbanyak sebagian atau seluruh karya tulis ini dalam bentuk apapun tanpa izin UIN Suska Riau.

kerajinan tangan anyaman rotan di Kampung Tualang Kecamatan Tualang Kabupaten Siak?

2. Batasan Masalah

Mengingat luasnya permasalahan yang terdapat pada identifikasi masalah, maka penulis memberikan batasan masalah yang ada pada penelitian ini, sehingga tidak semua masalah yang ditimbulkan, yakni yang berjudul “Tingkat Partisipasi Ibu Rumah Tangga Terhadap Peningkatan Ekonomi Keluarga Melalui Usaha Kerajinan Tangan Anyaman Rotan Di Kampung Tualang Kecamatan Tualang Kabupaten Siak.”

3. Rumusan Masalah

Adapun yang menjadi rumusan masalah pada penelitian ini adalah “Bagaimana tingkat partisipasi para ibu rumah tangga di Kampung Tualang Kecamatan Tualang Kabupaten Siak terhadap peningkatan ekonomi keluarga melalui usaha kerajinan tangan anyaman rotan?”

D. Tujuan dan Kegunaan Penelitian

1. Tujuan Penelitian

Tujuan dalam penelitian ini adalah untuk mengetahui Tingkat Partisipasi Ibu Rumah Tangga Terhadap Peningkatan Ekonomi Keluarga Melalui Usaha Kerajinan Tangan Anyaman Rotan di Kampung Tualang Kecamatan Tualang Kabupaten Siak.

2. Kegunaan Penelitian

a. Akademis

- 1) Sebagai salah satu syarat untuk memperoleh gelar Sarjana Sosial (S.Sos) di Jurusan Pengembangan Masyarakat Islam Fakultas Dakwah dan Ilmu Komunikasi Universitas Islam Negeri Sultan Syarif Kasim Riau.

2) Penelitian ini diharapkan dapat menambah referensi kajian akademik.

b. Praktis

1) Penelitian ini diharapkan dapat menambah wawasan ilmu pengetahuan dan sebagai tambahan referensi bagi para ilmuwan untuk melakukan penelitian selanjutnya, khususnya dalam pemberdayaan ekonomi masyarakat.

Alasan Pemilihan Judul

Alasan penulis memilih judul ini adalah karena penulis tertarik untuk meneliti ibu rumah tangga yang memiliki kemauan untuk berpartisipasi terhadap peningkatan ekonomi keluarganya. Pada budaya masyarakat Indonesia, laki-laki merupakan tulang punggung keluarga yang bertanggungjawab sepenuhnya untuk memenuhi kebutuhan keluarga. Akan tetapi di Kampung Tualang ibu rumah tangga terpaksa harus ikut turun tangan dalam membantu perekonomian keluarga.

Hak Cipta Dilindungi Undang-Undang

1. Dilarang mengutip sebagian atau seluruh karya tulis ini tanpa mencantumkan dan menyebutkan sumber:
 - a. Pengutipan hanya untuk kepentingan pendidikan, penelitian, penulisan karya ilmiah, penyusunan laporan, penulisan kritik atau tinjauan suatu masalah.
 - b. Pengutipan tidak merugikan kepentingan yang wajar UIN Suska Riau.
2. Dilarang mengumumkan dan memperbanyak sebagian atau seluruh karya tulis ini dalam bentuk apapun tanpa izin UIN Suska Riau.



Hak Cipta Dilindungi Undang-Undang

1. Dilarang mengutip sebagian atau seluruh karya tulis ini tanpa mencantumkan dan menyebutkan sumber:
 - a. Pengutipan hanya untuk kepentingan pendidikan, penelitian, penulisan karya ilmiah, penyusunan laporan, penulisan kritik atau tinjauan suatu masalah.
 - b. Pengutipan tidak merugikan kepentingan yang wajar UIN Suska Riau.
2. Dilarang mengumumkan dan memperbanyak sebagian atau seluruh karya tulis ini dalam bentuk apapun tanpa izin UIN Suska Riau.

SISTEMATIKA PENULISAN

Adapun dalam penulisan ini, mempunyai sistematika penulisan sebagai berikut :

BAB I : PENDAHULUAN

Dalam bab ini menguraikan tentang pendahuluan yang terdiri dari latar belakang, penegasan istilah, permasalahan, tujuan dan kegunaan penelitian dan sistematika penulisan.

BAB II : TINJAUAN PUSTAKA

Bab ini berisikan tentang kajian teori, kajian terdahulu, definisi konseptual dan operasional variabel dan hipotesa.

BAB III : METODOLOGI PENELITIAN

Bab ini berisikan tentang jenis dan pendekatan penelitian, lokasi dan waktu penelitian, populasi dan sampel, teknik pengumpulan data, uji validitas dan teknik analisa data.

BAB IV : GAMBARAN UMUM LOKASI PENELITIAN

Bab ini berisikan tentang gambaran umum di Kampung Tualang Kecamatan Tualang Kabupaten Siak Provinsi Riau.

BAB V : HASIL PENELITIAN DAN PEMBAHASAN

Bab ini menguraikan tentang hasil penelitian dan pembahasan.

BAB VI : PENUTUP

Bab ini terdiri dari kesimpulan dan saran.

DAFTAR PUSTAKA

LAMPIRAN-LAMPIRAN

Hak Cipta Dilindungi Undang-Undang

1. Dilarang mengutip sebagian atau seluruh karya tulis ini tanpa mencantumkan dan menyebutkan sumber:
 - a. Pengutipan hanya untuk kepentingan pendidikan, penelitian, penulisan karya ilmiah, penyusunan laporan, penulisan kritik atau tinjauan suatu masalah.
 - b. Pengutipan tidak merugikan kepentingan yang wajar UIN Suska Riau.
2. Dilarang mengumumkan dan memperbanyak sebagian atau seluruh karya tulis ini dalam bentuk apapun tanpa izin UIN Suska Riau.

BAB II

TINJAUAN PUSTAKA

A. Teori

Teori merupakan serangkaian konsep, definisi yang saling berkaitan dan bertujuan untuk memberikan gambaran yang sistematis tentang suatu fenomena, gambaran sistem ini dijabarkan dan menghubungkan antara variabel yang satu dengan variabel yang lainnya dengan tujuan untuk menjelaskan fenomena tersebut. Ada beberapa teori yang menjadi acuan terhadap permasalahan yang ada.

1. Partisipasi

a. Pengertian Partisipasi

Partisipasi adalah keikutsertaan seseorang atau sekelompok anggota masyarakat dalam suatu kegiatan. Bornby mengartikan partisipasi sebagai tindakan untuk “mengambil bagian” yaitu kegiatan atau pernyataan untuk mengambil bagian dari kegiatan dengan maksud memperoleh manfaat. Sedangkan didalam kamus sosiologi disebutkan bahwa, partisipasi merupakan keikutsertaan seseorang didalam kelompok sosial untuk mengambil bagian dari kegiatan masyarakatnya, diluar pekerjaan atau profesinya sendiri. Keikutsertaan tersebut, dilakukan sebagai akibat dari terjadinya interaksi sosial antara individu yang bersangkutan dengan anggota masyarakat yang lain.⁴

Beal menyatakan bahwa partisipasi, khususnya partisipasi yang tumbuh karena pengaruh atau karena tumbuh adanya rangsangan dari luar, merupakan gejala yang dapat diindikasikan sebagai proses perubahan sosial yang eksogen (*extogenous change*). Karakteristik dari proses partisipasi ini adalah, semakin mantapnya jaringan sosial (*social network*) yang “baru” yang membentuk suatu jaringan sosial bagi terwujudnya suatu kegiatan untuk mencapai suatu tujuan tertentu

⁴ Totok Mardikanto, Poerwoko Soebito. *Pemberdayaan Masyarakat*. Bandung: Alfabeta. 2012. Hlm. 81

yang diinginkan. Karena itu, partisipasi sebagai proses akan menciptakan jaringan sosial baru yang masing-masing berusaha untuk melaksanakan tahapan-tahapan kegiatan demi tercapainya tujuan akhir yang diinginkan masyarakat atau struktur sosial yang bersangkutan.⁵

Sebagai suatu kegiatan, Verhagen menyatakan bahwa, partisipasi merupakan suatu bentuk khusus dari interaksi dan komunikasi yang berkaitan dengan pembagian kewenangan, tanggung jawab, dan manfaat. Tumbuhnya interaksi dan komunikasi tersebut, dilandasi oleh adanya kesadaran yang dimiliki oleh yang bersangkutan mengenai :

- 1) Kondisi yang tidak memuaskan, dan harus diperbaiki. Kondisi tersebut dapat diperbaiki melalui kegiatan manusia atau masyarakatnya sendiri.
- 2) Kemampuannya untuk berpartisipasi dalam kegiatan yang dapat dilakukan.
- 3) Adanya kepercayaan diri, bahwa ia dapat memberikan sumbangan yang bermanfaat bagi kegiatan yang bersangkutan.⁶

Sedangkan Echols dan Hasan Shadily dalam buku Josef Riwo Kho Mpa mengatakan partisipasi berarti peran serta seseorang, keluarga, dan kelompok masyarakat dalam proses pembangunan baik dalam bentuk pernyataan maupun dalam bentuk kegiatan dengan memberi masukan pikiran, tenaga, waktu, keahlian modal atau pun materi, serta ikut memanfaatkan dan menikmati hasil-hasil pembangunan.⁷ Sedangkan menurut Jnanabrota Bhattacharyya dalam Ndraha mengartikan partisipasi sebagai pengambilan bagian dalam kegiatan bersama.⁸

Partisipasi berarti peran serta seseorang atau sekelompok masyarakat dalam proses pembangunan baik dalam bentuk pernyataan

⁵ Ibid. Hlm. 81

⁶ Ibid. Hlm. 82

⁷ Kho Mpa Josef Riwo. *Ilmu Sosial Dasar*. Surabaya: Usaha Nasional. 1986. Hlm. 222

⁸ Ndraha Taliziduha. *Pembangunan Masyarakat*. Jakarta: Rineka Cipta. 1990. Hlm. 102

Hak Cipta Dilindungi Undang-Undang

1. Dilarang mengutip sebagian atau seluruh karya tulis ini tanpa mencantumkan dan menyebutkan sumber:
 - a. Pengutipan hanya untuk kepentingan pendidikan, penelitian, penulisan karya ilmiah, penyusunan laporan, penulisan kritik atau tinjauan suatu masalah.
 - b. Pengutipan tidak merugikan kepentingan yang wajar UIN Suska Riau.
2. Dilarang mengumumkan dan memperbanyak sebagian atau seluruh karya tulis ini dalam bentuk apapun tanpa izin UIN Suska Riau.



Hak Cipta Dilindungi Undang-Undang

1. Dilarang mengutip sebagian atau seluruh karya tulis ini tanpa mencantumkan dan menyebutkan sumber:

- a. Pengutipan hanya untuk kepentingan pendidikan, penelitian, penulisan karya ilmiah, penyusunan laporan, penulisan kritik atau tinjauan suatu masalah.
- b. Pengutipan tidak merugikan kepentingan yang wajar UIN Suska Riau.

2. Dilarang mengumumkan dan memperbanyak sebagian atau seluruh karya tulis ini dalam bentuk apapun tanpa izin UIN Suska Riau.

maupun dalam bentuk kegiatan dengan memberi masukan pikiran, tenaga, waktu, keahlian, modal, dan atau materi serta ikut memanfaatkan dan menikmati hasil-hasil pembangunan (Andreeyan, 2014).⁹

Sehubungan dengan pendapat diatas Nurhasanah mengemukakan pendapatnya tentang partisipasi wanita dalam masyarakat antara lain yaitu:

- 1) Mendidik, mengajar disiplin.
- 2) Menjaga hubungan satu sama lainnya dalam kehidupan bermasyarakat dan bernegara.
- 3) Membina dan mengembangkan agama didalam lingkungan rumah tangga dan keluarga serta masyarakat.
- 4) Memperbaiki jalan kehidupan ekonomi keluarga serta masyarakat.
- 5) Membina dan mengembangkan keterampilan dan kemampuan sebagai pendamping suami, pengolah rumah tangga, penerus keturunan (ibu rumah tangga) serta sebagai warga masyarakat.¹⁰

Dalam buku “Wawasan Al-Qur’an” menjelaskan tentang partisipasi wanita antara lain:

- 1) Mengurus rumah tangga

Sayyid Qutub dalam tafsirnya *Fi Zihal Al-Qur’an* menulis bahwa arti *waqarna fi buyutikunna*, berarti : berat, mantap, dan menetap, tetapi tulisannya lebih jauh, “ini bukan berarti bahwa mereka (wanita) tidak boleh meninggalkan rumah. Ini mengisyaratkan bahwa rumah tangga adalah tugas pokoknya, sedangkan selain itu adalah bukan tugas pokoknya.”¹¹

⁹ Andreeyan, R. Studi tentang Partisipasi Masyarakat Dalam Pelaksanaan Pembangunan Kelurahan Sambutan Kecamatan Sambutan Kota Samarinda. *Journal Administrasi Negara*. Vol 2, No.4, pp. 1938- 1951

¹⁰ Nurhasanah. *Peran Wanita Muslimah dalam Meningkatkan Perekonomian Rumah Tangga di Desa Empat Balai Kecamatan Bangkinang Barat*. Pekanbaru: IAIN SUSQA PRESS. 2008. Hlm. 12.

¹¹ Shihab M. Quraish. *Wawasan Al-Qur’an*. Jakarta: Mirzan. 1996. Hlm. 176

Hak Cipta Dilindungi Undang-Undang

1. Dilarang mengutip sebagian atau seluruh karya tulis ini tanpa mencantumkan dan menyebutkan sumber:
 - a. Pengutipan hanya untuk kepentingan pendidikan, penelitian, penulisan karya ilmiah, penyusunan laporan, penulisan kritik atau tinjauan suatu masalah.
 - b. Pengutipan tidak merugikan kepentingan yang wajar UIN Suska Riau.
2. Dilarang mengumumkan dan memperbanyak sebagian atau seluruh karya tulis ini dalam bentuk apapun tanpa izin UIN Suska Riau.

2) Membantu suami mencari nafkah

Sebagian para ulama menyimpulkan bahwa islam membenarkan kaum wanita aktif dalam berbagai kegiatan, atau bekerja dalam berbagai bidang didalam maupun diluar rumahnya secara mandiri, bersama orang lain, atau dengan lembaga pemerintah maupun swasta, selama pekerjaan tersebut dilakukan dengan suasana terhormat, sopan, serta mereka dapat memelihara agamanya.¹²

Sedangkan mengenai ukuran banyaknya belanja itu sudah tentu menurut kecukupan yang selaras dengan keadaan dan kebiasaan yang lazim pada suatu waktu dan tempat. Pada intinya memang tidak disebutkan secara jelas berapa jumlahnya yang ditetapkan, akan tetapi garis besarnya ditegaskan dalam Surat At-Thalaq ayat 7 yakni :

لِيُنْفِقَ ذُو سَعَةٍ مِّن سَعَتِهِ ۗ وَمَن قَدَرَ عَلَيْهِ رِزْقُهُ، فَلْيُنْفِقْ مِمَّا آتَاهُ
 اللَّهُ لَا يَكْلِفُ اللَّهُ نَفْسًا إِلَّا مَاءً آتَاهَا سَيَجْعَلُ اللَّهُ بَعْدَ عُسْرٍ يُسْرًا ﴿٧﴾

Artinya : *“Hendaklah orang yang mampu memberi nafkah menurut kemampuannya. Dan orang yang disempitkan rezekinya hendaklah memberi nafkah dari harta yang diberikan Allah kepadanya. Allah kelak akan memberikan kelapangan sesudah kesempitan.”*¹³

Jadi, peran utama wanita ini mempunyai andil yang besar bagi terwujudnya masyarakat yang sejahtera dengan kualitas dan generasi yang lebih baik. Hal ini disebabkan keluarga merupakan bagian yang tidak terpisahkan dari kehidupan masyarakat. Oleh karena itu, suami diberi tugas untuk mencari nafkah dan memberikan perlindungan kepada istri supaya dia bisa

¹² Ibid. Hlm. 178

¹³ Departemen Agama RI. *Al-Qur'an dan Terjemahannya*. Hlm. 559

mencurahkan tenaga dan perhatiannya untuk menunaikan tugas yang penting ini.¹⁴

b. Pendapat Ulama Tentang partisipasi Perempuan dalam Bekerja

Menurut Abdul Hamid Kisyk sebagaimana yang dimaksud oleh Husein Syahatah dalam Elfebriani (2011), Islam memerintahkan agar kaum perempuan dibina sehingga mampu melaksanakan perannya, yaitu mendidik dan mengarahkan anak-anak. Peran perempuan dalam masyarakat islam adalah seperti yang Allah firmankan:

وَقَرْنَ فِي بُيُوتِكُنَّ وَلَا تَبَرَّجْنَ تَبَرُّجَ الْجَاهِلِيَّةِ الْأُولَىٰ وَأَقِمْنَ الصَّلَاةَ
وَأَتِينَ الزَّكَاةَ وَأَطِعْنَ اللَّهَ وَرَسُولَهُ إِنَّمَا يُرِيدُ اللَّهُ لِيُذْهِبَ عَنْكُمُ
الرِّجْسَ أَهْلَ الْبَيْتِ وَيُطَهِّرَكُمْ تَطْهِيرًا ﴿٣٣﴾

Artinya: *“Dan hendaklah kamu tetap dirumahmu dan janganlah kamu berhias dan bertingkah laku seperti orang-orang Jahiliyah yang dahulu dan dirikanlah sholat, tunaikanlah zakat dan taatilah Allah dan Rasul-Nya. Sesungguhnya Allah bermaksud hendak menghilangkan dosa dari kamu, hai ahlul bait dan membersihkan kamu sebersih-bersihnya.”* (Q.S. Al-Azhab : 33)

Meskipun demikian, Islam tidak mengharamkan perempuan bekerja secara mutlak. Perempuan harus berperilaku baik, berpenampilan, berbicara, dan berjalan sesuai dengan ajaran Islam. Hal itu merupakan ketentuan Allah bagi perempuan yang jika dapat diaplikasikan dengan baik, maka masyarakat Islami akan terwujud dengan sempurna.¹⁵

¹⁴ Siti Muslikhati. *Feminisme dan Pemberdayaan Perempuan dalam Timbangan Islam*. Jakarta: Gema Insani. 2004. Hlm. 118

¹⁵ Elfebriani. *Partisipasi Kaum Perempuan dalam Meningkatkan Pendapatan keluarga Menurut Perspektif Ekonomi Islam: Studi Khusus Perempuan Pengrajin Kerupuk Ubi Kayu di Desa Sawah Kecamatan Kampar Utara*. Skripsi. Fakultas Syariah dan Ilmu Hukum. Universitas Islam Negeri Sultan Syarif Kasim Riau

Hak Cipta Dilindungi Undang-Undang

1. Dilarang mengutip sebagian atau seluruh karya tulis ini tanpa mencantumkan dan menyebutkan sumber:
 - a. Pengutipan hanya untuk kepentingan pendidikan, penelitian, penulisan karya ilmiah, penyusunan laporan, penulisan kritik atau tinjauan suatu masalah.
 - b. Pengutipan tidak merugikan kepentingan yang wajar UIN Suska Riau.
2. Dilarang mengumumkan dan memperbanyak sebagian atau seluruh karya tulis ini dalam bentuk apapun tanpa izin UIN Suska Riau.



Hak Cipta Dilindungi Undang-Undang

1. Dilarang mengutip sebagian atau seluruh karya tulis ini tanpa mencantumkan dan menyebutkan sumber:
 - a. Pengutipan hanya untuk kepentingan pendidikan, penelitian, penulisan karya ilmiah, penyusunan laporan, penulisan kritik atau tinjauan suatu masalah.
 - b. Pengutipan tidak merugikan kepentingan yang wajar UIN Suska Riau.
2. Dilarang mengumumkan dan memperbanyak sebagian atau seluruh karya tulis ini dalam bentuk apapun tanpa izin UIN Suska Riau.

Di dalam bukunya, Al-Hijab Al-Maududi, sebagaimana yang dimaksud oleh Husein Syahatah dalam Elfebriani (2011) menerangkan bahwa peran perempuan dalam Islam adalah menjadi seorang ibu rumah tangga. Oleh karena itu, jika suami termasuk orang yang mampu bekerja dan berusaha, kewajiban istri adalah mengatur semua urusan rumah tangga. Akan tetapi, syariat islam tidak melarang perempuan untuk keluar rumah. Jika seorang perempuan memiliki keperluan rumah tangga, seperti hendak berobat atau mencari nafkah (karena sudah janda atau suami tidak mampu misalnya), Islam memiliki toleransi. Meskipun demikian, istri sebaiknya menjaga agar toleransi tersebut tidak mengubah aturan utama masyarakat islam, yaitu bahwa tugas utama perempuan adalah didalam rumah tangganya. Toleransi itu jangan diasumsikan sebagai kebebasan tanpa batas sehingga membuat istri melupakan tugas utamanya.

c. Indikator Partisipasi

Ada beberapa indikator yang dapat digunakan untuk mengukur tingkat partisipasi dan keterlibatan perempuan dalam meningkatkan perekonomian keluarga. Salah satunya adalah alokasi waktu (Wulandari, 2016).

1) Alokasi Waktu

Alokasi waktu merupakan kemampuan seseorang untuk menggunakan waktunya dalam suatu kegiatan. Pengalokasian waktu kerja rumah tangga merupakan gambaran dari upaya rumah tangga untuk mempertahankan hidupnya dan meningkatkan kesejahteraan keluarga dengan menyesuaikan antara kesempatan kerja dengan sumberdaya yang dimiliki. Dengan demikian, jumlah waktu yang dialokasikan dan pendapatan yang akan diperoleh setiap rumah tangga akan menunjukkan hasil yang berbeda.

Menurut Becker (1965) dalam Wulandari (2016), teori alokasi waktu mencerminkan individu dalam mengalokasikan waktunya dalam pasar tenaga kerja untuk mendapatkan upah dan

kepuasan. Kepuasan tersebut dilihat dari waktu dan barang yang dikonsumsi dan merupakan input dalam menghasilkan suatu komoditi tertentu.

Ada beberapa faktor sosial ekonomi yang mempengaruhi alokasi waktu kerja, dimana sosial ekonomi adalah suatu keadaan yang diatur secara sosial dengan menetapkan individu pada posisi tertentu dalam struktur sosial masyarakat. Menurut beberapa pendapat dalam Wulandari (2016), beberapa faktor sosial ekonomi yang mempengaruhi alokasi waktu kerja adalah :

a) Tingkat upah

Peningkatan tingkat upah akan mempengaruhi peningkatan pendapatan seseorang. Status ekonomi yang lebih tinggi, maka seseorang akan cenderung meningkatkan konsumsi dan menikmati waktu senggangnya yang akan berdampak pada berkurangnya alokasi waktu kerja. Kondisi tersebut dinamakan *income effect*. Disisi lain peningkatan upah mencerminkan bahwa nilai waktu menjadi lebih mahal. Hal ini mendorong rumah tangga untuk mengisi waktu senggangnya dengan lebih banyak bekerja. Penambahan waktu bekerja tersebut disebut dengan *substitution effect*.

b) Pengalaman Kerja

Menurut Ranupandojo (1984) pengalaman kerja adalah ukuran waktu masa bekerja yang telah ditempuh seseorang sehingga dapat memahami tugas-tugas suatu pekerjaan dan telah melaksanakan tugas tersebut dengan baik.

d. Unsur-unsur Partisipasi

Berdasarkan pengertian diatas dapat diketahui bahwa dalam partisipasi terdapat unsur-unsur sebagai berikut :

- 1) Keterlibatan ibu rumah tangga dalam meningkatkan ekonomi keluarga.

Hak Cipta Dilindungi Undang-Undang

1. Dilarang mengutip sebagian atau seluruh karya tulis ini tanpa mencantumkan dan menyebutkan sumber:

- a. Pengutipan hanya untuk kepentingan pendidikan, penelitian, penulisan karya ilmiah, penyusunan laporan, penulisan kritik atau tinjauan suatu masalah.
- b. Pengutipan tidak merugikan kepentingan yang wajar UIN Suska Riau.

2. Dilarang mengumumkan dan memperbanyak sebagian atau seluruh karya tulis ini dalam bentuk apapun tanpa izin UIN Suska Riau.

Hak Cipta Dilindungi Undang-Undang

1. Dilarang mengutip sebagian atau seluruh karya tulis ini tanpa mencantumkan dan menyebutkan sumber:
 - a. Pengutipan hanya untuk kepentingan pendidikan, penelitian, penulisan karya ilmiah, penyusunan laporan, penulisan kritik atau tinjauan suatu masalah.
 - b. Pengutipan tidak merugikan kepentingan yang wajar UIN Suska Riau.
2. Dilarang mengumumkan dan memperbanyak sebagian atau seluruh karya tulis ini dalam bentuk apapun tanpa izin UIN Suska Riau.

- 2) Kemauan ibu rumah tangga untuk merespon dan berpartisipasi dalam meningkatkan ekonomi keluarga.

e. Bentuk-bentuk Partisipasi

Bentuk partisipasi yang dapat diberikan dalam suatu program dikelompokkan menjadi 2 jenis, yaitu :

1) Partisipasi Nyata

Bentuk partisipasi yang diberikan dalam bentuk nyata (memiliki wujud), misalnya uang, harta benda, dan tenaga.

2) Partisipasi Tidak Nyata

Bentuk partisipasi yang diberikan dalam bentuk tidak nyata (abstrak) dan tidak berwujud, misalnya partisipasi dalam bentuk buah pikiran, pengambilan keputusan dan partisipasi representatif.¹⁶

Menurut Effendi, partisipasi ada dua bentuk, yaitu :

- 1) Partisipasi vertikal adalah suatu bentuk kondisi tertentu dalam masyarakat yang terlibat didalamnya atau mengambil bagian dalam suatu program pihak lain, dalam hubungan mana masyarakat berada sebagai posisi bawahan.
- 2) Partisipasi horizontal adalah dimana masyarakatnya tidak mustahil untuk mempunyai prakarsa dimana setiap anggota atau kelompok masyarakat berpartisipasi secara horizontal antara satu dengan yang lainnya, baik dalam melakukan usaha bersama, maupun dalam rangka melakukan kegiatan dengan pihak lain.

Menurut Holil dikutip oleh Deviyanti (2013) mengemukakan adanya beberapa bentuk partisipasi, antara lain :

- 1) Partisipasi dalam bentuk tenaga, yaitu partisipasi masyarakat yang diberikan dalam bentuk tenaga untuk pelaksanaan usaha-usaha yang dapat menunjang keberhasilan suatu program.

¹⁶ Deviyanti, D. Studi Tentang Partisipasi Masyarakat Dalam Pembangunan di Kelurahan Karang Jati Kecamatan Balikpapan Tengah. *Jurnal Administrasi Negara*. 2013. Vol. 1, No. 2, pp. 380-394

Hak Cipta Dilindungi Undang-Undang

1. Dilarang mengutip sebagian atau seluruh karya tulis ini tanpa mencantumkan dan menyebutkan sumber:
 - a. Pengutipan hanya untuk kepentingan pendidikan, penelitian, penulisan karya ilmiah, penyusunan laporan, penulisan kritik atau tinjauan suatu masalah.
 - b. Pengutipan tidak merugikan kepentingan yang wajar UIN Suska Riau.
2. Dilarang mengumumkan dan memperbanyak sebagian atau seluruh karya tulis ini dalam bentuk apapun tanpa izin UIN Suska Riau.

- 2) Partisipasi dalam bentuk uang, yaitu bentuk partisipasi yang diberikan untuk memperlancar usaha-usaha bagi pencapaian suatu program tertentu. Partisipasi ini dapat berupa sumbangan berbentuk uang yang diberikan oleh sebagian atau seluruh masyarakat untuk suatu kegiatan atau program tertentu.
- 3) Partisipasi dalam bentuk harta benda, yaitu partisipasi yang diberikan dalam bentuk sumbangan harta benda, misalnya berupa alat atau perkakas.¹⁷

f. Tingkatan Partisipasi

Untuk pengembangan partisipasi masyarakat, perlu pemahaman dasar mengenai tingkatan partisipasi. Menurut Cohen dan Uphoff dikutip oleh Deviyanti (2013) membagi partisipasi masyarakat dalam 4 tingkatan, yaitu :

- 1) Partisipasi dalam perencanaan yang diwujudkan dengan keikutsertaan masyarakat dalam rapat-rapat. Sejauh mana masyarakat dilibatkan dalam proses penyusunan dan penetapan program dan sejauh mana masyarakat memberikan sumbangan pemikiran dalam bentuk saran untuk keberlangsungan program.
- 2) Partisipasi dalam pelaksanaan program, yaitu partisipasi dengan wujud nyata berupa partisipasi dalam bentuk tenaga, partisipasi dalam bentuk uang, dan partisipasi dalam bentuk harta benda.
- 3) Partisipasi dalam pemanfaatan hasil, yang diwujudkan keterlibatan seseorang pada tahap pemanfaatan suatu hasil setelah program tersebut selesai dikerjakan.
- 4) Partisipasi dalam evaluasi yang diwujudkan dalam bentuk keikutsertaan dalam menilai serta mengawasi kegiatan serta hasil-hasilnya. Penilaian ini dilakukan secara langsung, misalnya dengan ikut serta dalam mengawasi dan menilai atau secara tidak

¹⁷ Deviyanti, D. Studi Tentang Partisipasi Masyarakat Dalam Pembangunan di Kelurahan Karang Jati Kecamatan Balikpapan Tengah. *Jurnal Administrasi Negara*. 2013. Vol. 1, No. 2, pp. 380-394



Hak Cipta Dilindungi Undang-Undang

1. Dilarang mengutip sebagian atau seluruh karya tulis ini tanpa mencantumkan dan menyebutkan sumber:
 - a. Pengutipan hanya untuk kepentingan pendidikan, penelitian, penulisan karya ilmiah, penyusunan laporan, penulisan kritik atau tinjauan suatu masalah.
 - b. Pengutipan tidak merugikan kepentingan yang wajar UIN Suska Riau.
2. Dilarang mengumumkan dan memperbanyak sebagian atau seluruh karya tulis ini dalam bentuk apapun tanpa izin UIN Suska Riau.

langsung, misalnya dengan memberikan saran-saran, kritikan atau protes.¹⁸

Dilihat dari tingkatan atau tahapan partisipasi, Wilcox mengemukakan adanya lima tingkatan, yaitu :

- 1) Memberikan informasi,
- 2) Konsultasi, yaitu menawarkan pendapat, sebagai pendengar yang baik untuk memberikan umpan-balik, tetapi tidak terlibat dalam implementasi ide dan gagasan tersebut,
- 3) Pengambilan keputusan bersama, dalam arti memberikan dukungan terhadap ide, gagasan, pilihan-pilihan serta mengembangkan peluang yang diperlukan guna pengambilan keputusan,
- 4) Bertindak bersama, dalam arti tidak sekedar ikut dalam pengambilan keputusan, tetapi juga terlibat dan menjalin kemitraan dalam pelaksanaan kegiatannya,
- 5) Memberikan dukungan, dimana kelompok-kelompok lokal menawarkan pendanaan, nasehat, dan dukungan lain untuk mengembangkan agenda kegiatan.¹⁹

g. Faktor Pendukung dan Penghambat Partisipasi

Ada beberapa faktor yang dapat mendukung dan menghambat partisipasi masyarakat dalam suatu program. Timbulnya partisipasi merupakan ekspresi perilaku manusia untuk melakukan suatu tindakan, dimana perwujudan dari perilaku tersebut didorong oleh adanya tiga faktor utama yang mendukung, yaitu²⁰ :

- 1) Adanya kesempatan yang diberikan kepada masyarakat, untuk berpartisipasi.

¹⁸ Deviyanti, D. Studi Tentang Partisipasi Masyarakat Dalam Pembangunan di Kelurahan Karang Jati Kecamatan Balikpapan Tengah. *Jurnal Administrasi Negara*. 2013. Vol. 1, No. 2, pp. 380-394

¹⁹ Totok Mardikanto, Poerwoko Soebito. *Pemberdayaan Masyarakat*. Bandung: Alfabeta. 2012. Hlm. 86

²⁰ Ibid. Hlm. 94

Tentang hal ini, adanya kesempatan yang diberikan, sering merupakan faktor pendorong tumbuhnya kemauan, dan kemauan akan sangat menentukan kemampuannya.

2) Adanya kemauan masyarakat untuk berpartisipasi.

Kemauan untuk berpartisipasi, utamanya ditentukan oleh sikap mental yang dimiliki masyarakat untuk membangun atau memperbaiki kehidupannya, yang menyangkut:

- a) Sikap untuk meninggalkan nilai-nilai yang menghambat pembangunan.
 - b) Sikap untuk selalu ingin memperbaiki mutu hidup dan tidak cepat puas diri.
 - c) Sikap kebersamaan untuk dapat memecahkan masalah, dan tercapainya tujuan pembangunan.
 - d) Sikap kemandirian atau percaya diri atas kemampuannya untuk memperbaiki mutu hidupnya.
- 3) Adanya kemampuan bagi masyarakat untuk berpartisipasi.

Perlu disadari bahwa adanya kesempatan-kesempatan yang disediakan/ditumbuhkan untuk menggerakkan partisipasi masyarakat akan tidak banyak berarti, jika masyarakatnya tidak memiliki kemampuan untuk berpartisipasi.

Yang dimaksud dengan kemampuan disini adalah:

- a) Kemampuan untuk menemukan dan memahami kesempatan-kesempatan untuk membangun, atau pengetahuan tentang peluang untuk membangun (memperbaiki mutu hidupnya).
- b) Kemampuan untuk melaksanakan pembangunan, yang dipengaruhi oleh keterampilan yang dimiliki.
- c) Kemampuan untuk memecahkan masalah yang dihadapi dengan menggunakan sumberdaya dan kesempatan (peluang) lain yang tersedia secara optimal.

Selain itu ada juga faktor yang menghambat partisipasi masyarakat. Menurut Watson dikutip oleh Deviyanti (2013) ada

Hak Cipta Dilindungi Undang-Undang

1. Dilarang mengutip sebagian atau seluruh karya tulis ini tanpa mencantumkan dan menyebutkan sumber:
 - a. Pengutipan hanya untuk kepentingan pendidikan, penelitian, penulisan karya ilmiah, penyusunan laporan, penulisan kritik atau tinjauan suatu masalah.
 - b. Pengutipan tidak merugikan kepentingan yang wajar UIN Suska Riau.
2. Dilarang mengumumkan dan memperbanyak sebagian atau seluruh karya tulis ini dalam bentuk apapun tanpa izin UIN Suska Riau.

Hak Cipta Dilindungi Undang-Undang

1. Dilarang mengutip sebagian atau seluruh karya tulis ini tanpa mencantumkan dan menyebutkan sumber:
 - a. Pengutipan hanya untuk kepentingan pendidikan, penelitian, penulisan karya ilmiah, penyusunan laporan, penulisan kritik atau tinjauan suatu masalah.
 - b. Pengutipan tidak merugikan kepentingan yang wajar UIN Suska Riau.
2. Dilarang mengumumkan dan memperbanyak sebagian atau seluruh karya tulis ini dalam bentuk apapun tanpa izin UIN Suska Riau.

beberapa kendala (hambatan) yang dapat menghalangi terjadinya suatu perubahan seperti kendala yang berasal dari kepribadian individu, salah satunya adalah ketergantungan. Ketergantungan masyarakat dalam pelaksanaan kegiatan merupakan hambatan dalam mewujudkan partisipasi atau keterlibatan masyarakat untuk melaksanakan suatu program. Faktor-faktor yang menghambat partisipasi masyarakat tersebut dibedakan menjadi dua, yaitu²¹ :

a) Faktor Internal

Faktor internal merupakan faktor yang berasal dari dalam masyarakat sendiri, yaitu individu-individu dan kesatuan kelompok didalamnya. Tingkah laku individu berhubungan erat atau ditentukan oleh ciri-ciri sosiologis seperti umur, jenis kelamin, pengetahuan, jenis pekerjaan dan penghasilan. Secara teoritis, hubungan antara ciri-ciri individu seperti usia, tingkat pendidikan, jenis pekerjaan, lamanya menjadi anggota, besarnya pendapatan, dan keterlibatan dalam program kegiatan akan sangat berpengaruh pada tingkat partisipasi.

b) Faktor Eksternal

Menurut Sunarti, faktor-faktor eksternal ini meliputi *stakeholder* yang mempunyai kepentingan dalam program kegiatan, misalnya pemerintah daerah, pengurus desa/kelurahan, tokoh masyarakat, dan konsultan. *Stakeholder* merupakan kunci yang mempunyai pengaruh paling signifikan atau mempunyai posisi penting guna kesuksesan suatu program.

2. Peningkatan Ekonomi Keluarga

Istilah ekonomi berasal dari bahasa Yunani yaitu *oicos* dan *nomos* yaitu pengelolaan rumah tangga. Adapun yang dimaksud dengan ekonomi sebagai pengelolaan rumah tangga adalah suatu usaha dalam

²¹ Deviyanti, D. Studi Tentang Partisipasi Masyarakat Dalam Pembangunan di Kelurahan Karang Jati Kecamatan Balikpapan Tengah. *Jurnal Administrasi Negara*. 2013. Vol. 1, No. 2, pp. 380-394

pembuatan keputusan dan pelaksanaannya berhubungan dengan pengalokasian sumber daya rumah tangga yang terbatas diantara berbagai anggotanya, dengan mempertimbangkan kemampuan, usaha dan keinginan masing-masing.²²

Proses terjadinya pelapisan sosial atau penggolongan sosial dalam masyarakat terbagi atas beberapa tingkatan yang beragam. Penggolongan status sosial ekonomi keluarga antara satu dengan yang lain dibagi menjadi tiga tingkatan yaitu tinggi, menengah, dan rendah. (Setyorini, 2014). Ada beberapa faktor yang dapat menentukan tinggi rendahnya keadaan sosial ekonomi seseorang dimasyarakat, diantaranya :

- a. Tingkat pendidikan
- b. Jenis pekerjaan
- c. Tingkat pendapatan
- d. Kepemilikan kekayaan atau fasilitas
- e. Jenis tempat tinggal

Menurut Ahmad Muhammad Al-Sissal ekonomi adalah pengetahuan tentang peristiwa dan persoalan yang berkaitan dengan upaya manusia secara perseorangan (pribadi), kelompok (keluarga, suku bangsa, organisasi) dalam memenuhi kebutuhan yang tidak terbatas yang dihadapkan pada sumber yang terbatas.²³

Peningkatan ekonomi adalah suatu perubahan kondisi perekonomian suatu negara yang berkesinambungan menuju keadaan yang lebih baik selama periode tertentu. Menurut Sukirno peningkatan ekonomi berarti perkembangan kegiatan dalam perekonomian yang menyebabkan barang dan jasa yang diproduksi dalam masyarakat bertambah dan kemakmuran masyarakat meningkat, sehingga peningkatan ekonomi juga diartikan sebagai proses kenaikan kapasitas produksi suatu perekonomian

²² Damsar. *Pengantar Sosiologi Ekonomi*. Jakarta: Karisma Putra Utama. 2011. Hlm. 10.

²³ Ahmad Muhammad Al-Sissal. *Sistem, Prinsip dan Tujuan Ekonomi Islam*. Biro Pengembangan Pendidikan Ekonomi IKIP. 1999. Hlm. 9

Hak Cipta Dilindungi Undang-Undang

1. Dilarang mengutip sebagian atau seluruh karya tulis ini tanpa mencantumkan dan menyebutkan sumber:

- a. Pengutipan hanya untuk kepentingan pendidikan, penelitian, penulisan karya ilmiah, penyusunan laporan, penulisan kritik atau tinjauan suatu masalah.
- b. Pengutipan tidak merugikan kepentingan yang wajar UIN Suska Riau.

2. Dilarang mengumumkan dan memperbanyak sebagian atau seluruh karya tulis ini dalam bentuk apapun tanpa izin UIN Suska Riau.

Hak Cipta Dilindungi Undang-Undang

1. Dilarang mengutip sebagian atau seluruh karya tulis ini tanpa mencantumkan dan menyebutkan sumber:
 - a. Pengutipan hanya untuk kepentingan pendidikan, penelitian, penulisan karya ilmiah, penyusunan laporan, penulisan kritik atau tinjauan suatu masalah.
 - b. Pengutipan tidak merugikan kepentingan yang wajar UIN Suska Riau.
2. Dilarang mengumumkan dan memperbanyak sebagian atau seluruh karya tulis ini dalam bentuk apapun tanpa izin UIN Suska Riau.

yang diwujudkan dalam bentuk kenaikan pendapatan nasional.²⁴ Adanya peningkatan ekonomi, merupakan indikator keberhasilan pembangunan ekonomi. Dengan adanya peningkatan ekonomi dalam masyarakat, maka masyarakat sudah diberdayakan secara ekonomi. Peningkatan ekonomi pada prinsipnya menjelaskan tentang pertumbuhan ekonomi, kesejahteraan ekonomi, dan perubahan fundamental ekonomi suatu negara dalam jangka panjang.

Istilah peningkatan ekonomi sering digunakan untuk menyatakan pembangunan ekonomi, perkembangan ekonomi, kesejahteraan ekonomi, kemajuan ekonomi dan perubahan fundamental ekonomi jangka panjang suatu negara. Peningkatan ekonomi adalah penambahan pendapatan nasional agregatif atau penambahan output dalam periode tertentu, misal dalam satu tahun, atau dengan kata lain peningkatan ekonomi menunjukkan kapasitas produksi barang dan jasa secara fisik dalam kurun waktu tertentu. Dalam kegiatan perekonomian yang sebenarnya, peningkatan ekonomi menunjukkan peningkatan secara fisik terhadap produksi barang dan jasa yang berlaku disuatu negara. Dalam setiap negara, ada beberapa indikator yang menunjukkan ekonomi itu ada peningkatannya, yaitu:

- a. Meningkatnya kesejahteraan masyarakat.
- b. Terpenuhinya kebutuhan sandang, pangan, dan papan.
- c. Meningkatnya jumlah produksi.

Peningkatan ekonomi diatas digagas oleh pakar peningkatan ekonomi dan ekonomi liberal berbeda dengan konsep peningkatan ekonomi dalam islam.²⁵

Menurut Laswell dalam Puspitasari, kontribusi ekonomi perempuan dalam keluarga akan menghasilkan peningkatan bagi keuangan keluarga, kepemilikan barang mewah, dan standar hidup yang lebih tinggi

²⁴Edi Suharto. *Pembangunan, Kebijakan Sosial dan Pekerjaan Sosial*. Bandung: LSP-SUSKA. 1997. Hlm. 166.

²⁵ Yuliadi, Imamudin. *Ekonomi Islam Sebuah Pengantar*. Yogyakarta: Lembaga Pengkajian dan Pengamalan Islam (LPPI), Cet 1. 2001. Hlm. 34

Hak Cipta Dilindungi Undang-Undang

1. Dilarang mengutip sebagian atau seluruh karya tulis ini tanpa mencantumkan dan menyebutkan sumber:
 - a. Pengutipan hanya untuk kepentingan pendidikan, penelitian, penulisan karya ilmiah, penyusunan laporan, penulisan kritik atau tinjauan suatu masalah.
 - b. Pengutipan tidak merugikan kepentingan yang wajar UIN Suska Riau.
2. Dilarang mengumumkan dan memperbanyak sebagian atau seluruh karya tulis ini dalam bentuk apapun tanpa izin UIN Suska Riau.

dengan pencapaian rasa aman yang lebih baik sehingga berdampak pada peningkatan status sosial keluarga. Wiryono menjelaskan bahwa keikutsertaan perempuan dalam mencari nafkah akan membawa dampak positif yaitu adanya peningkatan terhadap struktur sosial dalam keluarga. Pembagian kerja yang baik antara sesama anggota keluarga (laki-laki dan perempuan) dalam keluarga serta adanya kerjasama antara suami dan istri yang semakin baik akan meningkatkan status ekonomi dan kesejahteraan keluarga sebagaimana yang diharapkan.²⁶

Faktor-faktor yang mempengaruhi pertumbuhan dan peningkatan ekonomi keluarga²⁷ :

a. Sumber Daya Manusia

Sumber daya manusia menentukan keberhasilan pembangunan nasional melalui jumlah dan kualitas penduduk. Jumlah penduduk yang besar merupakan pasar potensial untuk memasarkan hasil-hasil produksi, sementara kualitas penduduk menentukan seberapa besar produktivitas yang ada. Sumber daya manusia memegang peranan penting dalam proses pembangunan. Semakin tinggi sumber daya manusia maka semakin mendorong kemajuan ekonomi keluarga.

b. Sumber Daya Alam

Sumber daya alam merupakan suatu faktor penentu dalam melakukan produksi bila dilihat dari perusahaan yang menghasilkan barang jadi. Sumber daya alam yang produktif bila dikelola secara maksimal dapat membantu mengurangi kemiskinan dan meningkatkan ekonomi keluarga.

c. Keahlian dan Kewirausahaan

Keahlian dan kewirausahaan di butuhkan untuk mengelola bahan mentah dari alam menjadi sesuatu yang memiliki nilai lebih.

²⁶ Puspitasari, N, dkk. Peran Gender, Kontribusi Ekonomi Perempuan, dan Kesejahteraan Keluarga Petani Hortikultura. *Jurnal Ilmu Keluarga dan Konsumen*. 2013. Vol. 6, No. 1, pp. 10-18.

²⁷ Suherman Rosyidi. *Pengantar Teori Ekonomi*. Jakarta: PT. Raja Grafindo. 2002. Hlm.

Hak Cipta Dilindungi Undang-Undang

1. Dilarang mengutip sebagian atau seluruh karya tulis ini tanpa mencantumkan dan menyebutkan sumber:
 - a. Pengutipan hanya untuk kepentingan pendidikan, penelitian, penulisan karya ilmiah, penyusunan laporan, penulisan kritik atau tinjauan suatu masalah.
 - b. Pengutipan tidak merugikan kepentingan yang wajar UIN Suska Riau.
2. Dilarang mengumumkan dan memperbanyak sebagian atau seluruh karya tulis ini dalam bentuk apapun tanpa izin UIN Suska Riau.

d. Teknologi

Faktor yang terakhir yaitu perkembangan teknologi. Perkembangan suatu teknologi sangat berpengaruh besar terhadap pertumbuhan kegiatan ekonomi. Dengan bantuan teknologi maka semua proses produksi dapat terlaksana dengan cepat dan akan memberikan hasil yang mempunyai kualitas yang tinggi. Teknologi yang semakin berkembang sangat mempengaruhi efektifitas dan efisiensi dari suatu produk. Teknologi sangat berpengaruh terhadap proses pertumbuhan perekonomian suatu negara. Teknologi merupakan suatu yang sangat dibutuhkan dalam berbagai proses pengolahan sumber daya alam. Keberadaan teknologi sangat membantu manusia dalam proses pengolahan sumber daya alam, dengan adanya teknologi maka kerja manusia tidak begitu berat dan semua menjadi mudah dengan waktu yang cepat.

3. Kajian Terdahulu

Dalam penelitian ini penulis juga melakukan penelusuran terhadap penelitian-penelitian yang berkaitan dengan penelitian yang penulis teliti, yaitu:

- a. Penelitian yang dilakukan oleh **Dityasa Hanin Forddanta** pada tahun **2012** yang berjudul **Peranan Wanita Dalam Menunjang Ekonomi Keluarga Miskin di Ukur Dari Sisi Pendapatan di Kecamatan Kaliwungu Kabupaten Kendal** dengan menggunakan metode analisis regresi linear dengan metode *Ordinary Least Square* (OLS) Menggunakan software SPSS 13.0 yang bertujuan untuk menganalisis pengaruh pendidikan wanita terhadap pendapatan wanita, alokasi waktu, dan pengalaman kerja wanita terhadap pendapatan wanita. Hasil penelitian ini menunjukkan bahwa variabel tingkat pendidikan memiliki pengaruh yang positif dan signifikan dalam menunjang pendapatan wanita, sedangkan variabel alokasi waktu dan pengalaman kerja tidak berpengaruh secara signifikan untuk menunjang pendapatan wanita. Perbedaan penelitian ini dengan kajian terdahulu terlihat dari : tempat

Hak Cipta Dilindungi Undang-Undang

1. Dilarang mengutip sebagian atau seluruh karya tulis ini tanpa mencantumkan dan menyebutkan sumber:
 - a. Pengutipan hanya untuk kepentingan pendidikan, penelitian, penulisan karya ilmiah, penyusunan laporan, penulisan kritik atau tinjauan suatu masalah.
 - b. Pengutipan tidak merugikan kepentingan yang wajar UIN Suska Riau.
2. Dilarang mengumumkan dan memperbanyak sebagian atau seluruh karya tulis ini dalam bentuk apapun tanpa izin UIN Suska Riau.

penelitian, tahun penelitian, dan metode yang digunakan dalam penelitian.

- b. Penelitian yang dilakukan oleh **Fahria Mading** pada tahun **2015** **Fakultas Ekonomi dan Bisnis Universitas Hasanuddin** yang berjudul **Analisis Penawaran Tenaga Kerja Wanita Pada usaha Budidaya Rumput Laut Di Kabupaten Jeneponto**. Penelitian ini menggunakan metode analisa data Deskriptif Kuantitatif dengan menggunakan metode analisis regresi linear dengan metode *Ordinary Least Square* (OLS) Menggunakan software SPSS 13.0. Hasil analisa data menunjukkan bahwa upah, pengalaman kerja mempunyai pengaruh paling besar terhadap penawaran tenaga kerja wanita. Perbedaan penelitian ini dengan kajian terdahulu terlihat dari : tempat penelitian, tahun penelitian, dan metode yang digunakan dalam penelitian.

4. Definisi Konseptual dan Operasionalisasi Variabel

Konsep operasional adalah konsep yang digunakan untuk memberi batasan terhadap penelitian konsep teoritis. Guna untuk menghindari kesalahpahaman penafsiran terhadap penelitian ini oleh pihak pembaca, maka istilah-istilah pokok dalam konsep operasional dan diartikan dalam pengertian khusus yang berlaku dalam penelitian ini.

Variabel X : Tingkat Partisipasi Ibu Rumah Tangga

Partisipasi adalah keikutsertaan seseorang atau sekelompok anggota masyarakat dalam suatu kegiatan. Bornby mengartikan partisipasi sebagai tindakan untuk “mengambil bagian” yaitu kegiatan atau pernyataan untuk mengambil bagian dari kegiatan dengan maksud memperoleh manfaat. Sedangkan didalam kamus sosiologi disebutkan bahwa, partisipasi merupakan keikutsertaan seseorang didalam kelompok sosial untuk mengambil bagian dari kegiatan masyarakatnya, diluar pekerjaan atau profesinya sendiri. Keikutsertaan tersebut, dilakukan sebagai akibat dari terjadinya interaksi sosial antara individu yang bersangkutan dengan anggota masyarakat yang lain.

Hak Cipta Dilindungi Undang-Undang

1. Dilarang mengutip sebagian atau seluruh karya tulis ini tanpa mencantumkan dan menyebutkan sumber:
 - a. Pengutipan hanya untuk kepentingan pendidikan, penelitian, penulisan karya ilmiah, penyusunan laporan, penulisan kritik atau tinjauan suatu masalah.
 - b. Pengutipan tidak merugikan kepentingan yang wajar UIN Suska Riau.
2. Dilarang mengumumkan dan memperbanyak sebagian atau seluruh karya tulis ini dalam bentuk apapun tanpa izin UIN Suska Riau.

Tingkat Partisipasi ibu rumah tangga dalam meningkatkan ekonomi keluarga dengan indikator sebagai berikut :

- a. Alokasi Waktu Kerja.
- b. Tingkat Upah.
- c. Pengalaman Kerja.

Variabel Y : Peningkatan Ekonomi

Peningkatan ekonomi adalah suatu proses perubahan kondisi perekonomian suatu masyarakat yang berkesinambungan menuju keadaan yang lebih baik, dengan indikator sebagai berikut :

- a. Meningkatnya kesejahteraan masyarakat.
- b. Terpenuhinya kebutuhan sandang, pangan, dan papan.
- c. Meningkatnya jumlah produksi.

5. Hipotesis

Hipotesis adalah pernyataan yang diterima secara sementara sebagai suatu kebenaran sebagaimana adanya, pada saat fenomena dikenal dan merupakan dasar kerja serta panduan dalam verifikasi. Hipotesis memungkinkan kita menghubungkan teori dengan pengamatan, atau pengamatan dengan teori. Pengelolaan data dilakukan dengan menggunakan SPSS (*Statistik Product and Service Solution*) Versi 23.

Rumusan hipotesa alternative (H_a) dan hipotesa nihilnya (H_0) yang diterapkan adalah :

H_a : Terdapat korelasi yang signifikan antara Tingkat Partisipasi Ibu Rumah Tangga terhadap Peningkatan Ekonomi Keluarga Melalui Usaha Kerajinan Tangan Anyaman Rotan di Kampung Tualang Kecamatan Tualang.

H_0 : Tidak Terdapat korelasi yang signifikan antara Tingkat Partisipasi Ibu Rumah Tangga terhadap Peningkatan Ekonomi Keluarga Melalui Usaha Kerajinan Tangan Anyaman Rotan di Kampung Tualang Kecamatan Tualang.

Hak Cipta Dilindungi Undang-Undang

1. Dilarang mengutip sebagian atau seluruh karya tulis ini tanpa mencantumkan dan menyebutkan sumber:
 - a. Pengutipan hanya untuk kepentingan pendidikan, penelitian, penulisan karya ilmiah, penyusunan laporan, penulisan kritik atau tinjauan suatu masalah.
 - b. Pengutipan tidak merugikan kepentingan yang wajar UIN Suska Riau.
2. Dilarang mengumumkan dan memperbanyak sebagian atau seluruh karya tulis ini dalam bentuk apapun tanpa izin UIN Suska Riau.

BAB III METODE PENELITIAN

A. Jenis dan Pendekatan Penelitian

1. Jenis Penelitian

Penelitian yang diteliti dengan judul tingkat partisipasi ibu rumah tangga terhadap peningkatan ekonomi keluarga melalui usaha kerajinan tangan anyaman rotan kampung tualang merupakan jenis penelitian kuantitatif. Penelitian kuantitatif adalah metode untuk menguji teori-teori tertentu dengan cara meneliti hubungan antar variabel. Variabel ini diukur biasanya dengan instrument penelitian, sehingga data yang terdiri dari angka-angka dapat dianalisis berdasarkan prosedur statistik.

2. Pendekatan Penelitian

Pendekatan dalam penelitian ini adalah pendekatan kuantitatif dengan menggunakan perhitungan statistik. Statistik adalah salah satu alat untuk mengumpulkan data, menarik kesimpulan dan membuat keputusan berdasarkan analisis data yang dikumpulkan.

B. Lokasi dan Waktu Penelitian

1. Lokasi Penelitian

Sesuai dengan judul dan perumusan masalah, maka lokasi penelitian ini adalah di Kampung Tualang Kecamatan Tualang Kabupaten Siak, khususnya ibu rumah tangga yang bekerja sebagai pengrajin rotan.

2. Waktu Penelitian

Dalam penelitian ini peneliti memiliki waktu untuk penelitian selama 6 bulan. (terlampir)

Hak Cipta Dilindungi Undang-Undang

1. Dilarang mengutip sebagian atau seluruh karya tulis ini tanpa mencantumkan dan menyebutkan sumber:
 - a. Pengutipan hanya untuk kepentingan pendidikan, penelitian, penulisan karya ilmiah, penyusunan laporan, penulisan kritik atau tinjauan suatu masalah.
 - b. Pengutipan tidak merugikan kepentingan yang wajar UIN Suska Riau.
2. Dilarang mengumumkan dan memperbanyak sebagian atau seluruh karya tulis ini dalam bentuk apapun tanpa izin UIN Suska Riau.

Populasi dan Sampel

1. Populasi

Populasi adalah wilayah generalisasi yang terdiri atas objek/subjek yang mempunyai kualitas dan karakteristik tertentu yang ditetapkan oleh peneliti untuk dipelajari dan kemudian ditarik kesimpulannya.²⁸ Populasi dalam penelitian ini adalah ibu rumah tangga yang bekerja sebagai pengrajin anyaman rotan di Kampung Tualang Kecamatan Tualang yang berjumlah 102 ibu rumah tangga.

2. Sampel

Sampel adalah bagian dari jumlah dan karakteristik yang dimiliki oleh populasi tersebut.²⁹ Sampel dari penelitian ini sebanyak 50 ibu rumah tangga yang bekerja sebagai pengrajin dari usaha anyaman rotan. Teknik pengambilan sampel dalam penelitian ini adalah *Random Sampling* yaitu pengambilan anggota sampel dari populasi yang dilakukan secara acak tanpa memperhatikan strata yang ada dalam populasi itu.³⁰

Rumus perhitungan besaran sampel :³¹

$$n = \frac{N}{N(d)2+1}$$

Keterangan :

N = Jumlah sampel yang dicari

N = Jumlah Populasi

d = Nilai presisi (ditentukan sebesar 90% atau d = 0,1

$$n = \frac{102}{102(0,1)^2+1}$$

$$n = \frac{102}{2,02}$$

$$n = 50,495$$

²⁸ Sugiyono. *Metodologi Penelitian Kuantitatif, Kualitatif, dan R&D*. Bandung: Alfabeta. 2010. Hlm. 117

²⁹ Ibid. Hlm. 118

³⁰ Tukiran Taniredja, Hidayati Mustafidah. *Penelitian Kuantitatif Sebagai Pengantar*. Bandung: Alfabeta. 2014. Hlm. 35

³¹ Burhan Bungin. *Metodologi Penelitian Kuantitatif*. Jakarta: Prenadamedia Group. 2005. Hlm. 115

Dengan demikian, maka dari jumlah populasi 102 diperoleh ukuran sampel sebesar 50,495 dibulatkan menjadi 50 sampel.

D. Teknik Pengumpulan Data

1. Angket

Angket adalah teknik pengumpulan data dengan cara mengajukan pertanyaan tertulis untuk dijawab secara tertulis pula oleh responden. Angket dapat berupa pertanyaan/ Pernyataan tertutup atau terbuka, dapat diberikan kepada responden secara langsung ataupun dikirim melalui pos atau internet. Skala pengukuran data yang digunakan dalam penelitian ini adalah skala likert. Skala likert digunakan untuk mengukur sikap, pendapatan, dan persepsi seseorang atau sekelompok tentang kejadian atau gejala sosial.³²

Skala ini meminta jawaban kepada responden untuk menjawab suatu pertanyaan dengan jawaban Sangat Kuat, (SK), Kuat (K), Cukup (C), Lemah (L), dan Sangat Lemah (SL). Angka-angka tersebut hanya menunjukkan urutan responden, bukan nilai untuk variabel tersebut.

2. Dokumentasi

Metode dokumentasi adalah salah satu metode pengumpulan data yang digunakan dalam metodologi penelitian sosial. Pada intinya metode dokumentasi adalah metode yang digunakan untuk menelusuri historis. Dokumentasi sudah lama digunakan dalam penelitian sebagai sumber data karena dalam dokumen banyak hal sebagai sumber data yang dimanfaatkan untuk menguji, menafsirkan, bahkan untuk meramalkan.

Dokumentasi mengenai hal-hal atau variabel berupa catatan, transkrip, buku, surat kabar, majalah, prasasti, notulen rapat, agenda. Dokumentasi yaitu mengumpulkan data-data mengenai hal-hal yang akan diteliti dan juga berhubungan dengan objek penelitian. Dalam penelitian ini penulis menggunakan data dari buku, internet, dan foto.

³² Ridwan, Sunarto. *Pengantar Statistika*. Bandung: Alfabeta. 2017. Hlm. 20

Hak Cipta Dilindungi Undang-Undang

1. Dilarang mengutip sebagian atau seluruh karya tulis ini tanpa mencantumkan dan menyebutkan sumber:
 - a. Pengutipan hanya untuk kepentingan pendidikan, penelitian, penulisan karya ilmiah, penyusunan laporan, penulisan kritik atau tinjauan suatu masalah.
 - b. Pengutipan tidak merugikan kepentingan yang wajar UIN Suska Riau.
2. Dilarang mengumumkan dan memperbanyak sebagian atau seluruh karya tulis ini dalam bentuk apapun tanpa izin UIN Suska Riau.

Uji Validitas dan Uji Realiabilitas

1. Uji Validitas

Uji validitas adalah suatu ukuran yang menunjukkan tingkat kevalidan atau kesahihan suatu instrument. Suatu instrument yang valid mempunyai validitas tinggi dan sebaliknya bila tingkat validitasnya rendah maka instrument tersebut kurang valid.³³ Uji validitas diperoleh dengan cara mengkorelasi setiap skor indikator variabel. Kemudian hasil korelasi dibandingkan dengan nilai kritis pada taraf signifikan 0.05 %.

Berikut kriteria pengujian validitas :

- a. Jika $r \text{ hitung} > r \text{ table}$ (uji 2 sisi dengan sig 0,05) maka instrumen atau item-item pertanyaan berkorelasi signifikan terhadap skor total (dinyatakan valid).
- b. Jika $r \text{ hitung} < r \text{ table}$ (uji 2 sisi dengan sig 0,05) maka instrumen atau item-item pertanyaan tidak berkorelasi signifikan terhadap skor total (dinyatakan tidak valid).

2. Uji Reliabilitas

Uji Reliabilitas merupakan suatu instrument dapat dipercaya untuk digunakan sebagai alat pengumpul data karena instrument tersebut sudah dianggap baik. Suatu alat pengukur dikatakan reliabel bila alat itu dalam mengukur suatu gejala pada waktu yang berlainan senantiasa menunjukkan hasil yang sama. Jadi alat yang reliabel secara konsisten memberi hasil ukuran yang sama.³⁴ Instrument yang baik tidak akan bersifat tendensius mengarahkan responden untuk memilih jawaban-jawaban tertentu. Reliabel artinya dapat dipercaya juga dapat diandalkan. Sehingga beberapa kali diulang pun hasilnya akan tetap sama (konsisten). Untuk uji reliabilitas digunakan teknik *Guthman Split Half Coefficient*, dimana suatu instrument dapat dikatakan handal (reliable) bila memiliki koefisien keandalan atau alpha sebesar 0,5 atau lebih.

³³ Ibid. Hlm. 348

³⁴ Tukiran Taniredja, Hidayati Mustafidah. *Penelitian Kuantitatif Sebagai Pengantar*. Bandung: Alfabeta. 2014. Hlm. 43

Hak Cipta Dilindungi Undang-Undang

1. Dilarang mengutip sebagian atau seluruh karya tulis ini tanpa mencantumkan dan menyebutkan sumber:
 - a. Pengutipan hanya untuk kepentingan pendidikan, penelitian, penulisan karya ilmiah, penyusunan laporan, penulisan kritik atau tinjauan suatu masalah.
 - b. Pengutipan tidak merugikan kepentingan yang wajar UIN Suska Riau.
2. Dilarang mengumumkan dan memperbanyak sebagian atau seluruh karya tulis ini dalam bentuk apapun tanpa izin UIN Suska Riau.

3. Uji Normalitas

Uji Normalitas bertujuan untuk mengetahui normal atau tidaknya suatu distribusi data. Pada dasarnya, uji normalitas adalah membandingkan antara data yang kita miliki dan data berdistribusi normal yang memiliki mean dan standar deviasi yang sama dengan data kita.

Uji normalitas menjadi hal penting karena salah satu syarat pengujian *parametric-test* (uji parametrika) adalah data harus memiliki distribusi normal (atau berdistribusi normal).³⁵

Teknik Analisa Data

Metode analisa data yang digunakan dalam penelitian ini adalah menggunakan uji statistik koefisien korelasi dengan menggunakan beberapa cara :

1. Koefisien Korelasi

Adapun interpretasi terhadap nilai r hasil analisis korelasi adalah sebagai berikut :³⁶

Tabel 3.1
Interpretasi Koefisien Korelasi Nilai r

Interval Koefisien	Tingkat Pengaruh
0,80 – 1,000	Sangat Kuat
0,60 – 0,799	Kuat
0,40 – 0,599	Cukup
0,20 – 0,399	Lemah
0,00 – 0,199	Sangat Lemah

Metode ini bertujuan untuk menentukan suatu besaran yang menyatakan bagaimana kuat pengaruh suatu variabel dengan variabel lain. Teknik analisa data yang digunakan penulis dalam penulisan ini adalah deskriptif kuantitatif, menjelaskan permasalahan yang diteliti dengan bentuk angka-angka dengan rumusan *Correlasi Product Moment* dengan menggunakan SPSS 23.

³⁵ Haryadi Sarjono dan Winda Julianita. *SPSS vs LISREL Sebuah Pengantar, Publikasi Jurnal Riset*. Salemba Empat

³⁶ Ibid. Hal. 133

Hak Cipta Dilindungi Undang-Undang

1. Dilarang mengutip sebagian atau seluruh karya tulis ini tanpa mencantumkan dan menyebutkan sumber:
 - a. Pengutipan hanya untuk kepentingan pendidikan, penelitian, penulisan karya ilmiah, penyusunan laporan, penulisan kritik atau tinjauan suatu masalah.
 - b. Pengutipan tidak merugikan kepentingan yang wajar UIN Suska Riau.
2. Dilarang mengumumkan dan memperbanyak sebagian atau seluruh karya tulis ini dalam bentuk apapun tanpa izin UIN Suska Riau.

2. Analisis Regresi Linear Sederhana

Analisis ini untuk menganalisis data penelitian mengenai Tingkat Partisipasi Ibu Rumah Tangga Terhadap Peningkatan Ekonomi Keluarga Melalui Usaha Kerajinan Tangan Anyaman Rotan Di Kampung Tualang Kecamatan Tualang.

Rumus Analisa Regresi Linear Sederhana sebagai berikut :

$$Y = a + bX$$

Keterangan :

- Y : Variabel tidak bebas atau variabel berikut.
 X : Variabel bebas
 A : Nilai intercept konstan atau harga Y bila X = 0
 B : Koefisien regresi, yaitu angka peningkatan atau penurunan variabel dependen yang didasarkan pada variabel independen. Bila b (+) maka naik, bila b (-) maka terjadi penurunan.

Hak Cipta Dilindungi Undang-Undang

1. Dilarang mengutip sebagian atau seluruh karya tulis ini tanpa mencantumkan dan menyebutkan sumber:
 - a. Pengutipan hanya untuk kepentingan pendidikan, penelitian, penulisan karya ilmiah, penyusunan laporan, penulisan kritik atau tinjauan suatu masalah.
 - b. Pengutipan tidak merugikan kepentingan yang wajar UIN Suska Riau.
2. Dilarang mengumumkan dan memperbanyak sebagian atau seluruh karya tulis ini dalam bentuk apapun tanpa izin UIN Suska Riau.

BAB IV

GAMBARAN UMUM LOKASI PENELITIAN

A. Usaha Kerajinan Tangan Anyaman Rotan

Usaha kerajinan tangan anyaman rotan merupakan sebuah usaha kerajinan tangan yang mengolah pohon rotan yang sudah kering menjadi barang yang memiliki nilai jual tinggi. Usaha tersebut berada di Kampung Tualang Kecamatan Tualang Kabupaten Siak. Usaha kerajinan tangan anyaman rotan sudah berdiri selama 11 tahun. Usaha ini dimiliki oleh 7 orang yang masing-masing memiliki anggota tersendiri. Masing-masing dari pemilik usaha kerajinan tangan anyaman rotan memiliki anggota 10-15 orang dengan mengandalkan para ibu rumah tangga sebagai buruh dari usaha tersebut.

B. Sejarah Kampung

Tualang yang menurut asal katanya adalah Tuah Alang, merupakan salah satu Kecamatan bagian dari Kabupaten Siak Sri Indrapura. Kecamatan Tualang ini terletak di wilayah kabupaten siak Provinsi Riau yang lokasinya berjarak 60 km dari kota Pekanbaru. Kecamatan Tualang merupakan pemekaran dari kecamatan Siak yang dimekarkan menjadi 14 Kecamatan yaitu, Kecamatan Siak, Kerinci kanan, Tualang, Dayun, Sungai Apit, Minas, Kandis, Mempura, Sabak Auh, Bunga Raya, Koto Gasib, Mandau, Pusako dan Lubuk Dalam.

Kampung Tualang yang memiliki luas 33,18 km² yang posisi wilayahnya yang menyebar, yang kurang lebih jaraknya 11 Km dari pusat pemerintahan Kecamatan Tualang yang dapat ditempuh melalui darat. Kampung Tualang merupakan Kampung Induk yang telah 2 (dua) kali dimekarkan, Pertama pada Tahun 2002 Kampung Tualang dimekarkan menjadi 2 Kampung dan 1 kelurahan, yang terdiri dari 3 dusun dan 9 RW yaitu, Dusun Surya, Dusun Merbau dan Dusun Sukadamai berdasarkan Perda Nomor 4 Tahun 2002 yang dikeluarkan Pemerintah Kabupaten Siak dan Pemekaran yang kedua pada Tahun 2013 yang menjadi Kampung Tualang

Hak Cipta Dilindungi Undang-Undang

1. Dilarang mengutip sebagian atau seluruh karya tulis ini tanpa mencantumkan dan menyebutkan sumber:
 - a. Pengutipan hanya untuk kepentingan pendidikan, penelitian, penulisan karya ilmiah, penyusunan laporan, penulisan kritik atau tinjauan suatu masalah.
 - b. Pengutipan tidak merugikan kepentingan yang wajar UIN Suska Riau.
2. Dilarang mengumumkan dan memperbanyak sebagian atau seluruh karya tulis ini dalam bentuk apapun tanpa izin UIN Suska Riau.

Timur, tujuan dari pemekaran ini adalah untuk mempermudah masyarakat dan juga pemerintah daerah dalam menjalankan hubungan administrasi, serta untuk mempermudah jangkauan pembangunan dan pemerintahan Kampung.

Geografi dan Demografi

1. Geografi

Kampung Tualang merupakan salah satu Kampung yang terdapat di Kecamatan Tualang yang memiliki luas wilayah sebesar 22,49 km².

Adapun batas-batas dari Kampung tualang sebagai berikut :

Sebelah Utara	: Kampung Pinang Sebatang
Sebelah Selatan	: Kampung Meredan/Meredan Barat
Sebelah Barat	: Kelurahan Perawang
Sebelah Timur	: Kampung Tualang Timur

2. Demografi

Jumlah penduduk Kampung Tualang berdasarkan data tahun 2018 berjumlah 15.370 jiwa, dengan laki-laki sebanyak 7.609 jiwa dan perempuan sebanyak 7.761 jiwa dengan jumlah kepala keluarga 3.209 KK. Untuk lebih jelasnya dapat dilihat dari tabel berikut ini:

Tabel IV.1
Jumah Penduduk Menurut Tingkat Kepadatan³⁷

No	Tingkat Kepadatan Penduduk	Jumlah
1	Luas Wilayah	33,18 km ²
2	Jumlah Penduduk	15.370 (jiwa)

Dari tabel diatas jumlah penduduk Kampung Tualang sebanyak 15.370 jiwa dan luas wilayahnya 33,18 km².

Tabel IV.2
Jumlah Penduduk Berdasarkan Jenis Kelamin³⁸

No	Jenis Kelamin	Jiwa
1	Laki-laki	7.609
2	Perempuan	7.761
Jumlah		15.370

³⁷ Sumber: *Dokumen Kantor Penghulu Kampung Tualang*, 20 Desember 2019

³⁸ Sumber: *Dokumen Kantor Penghulu Kampung Tualang*, 20 Desember 2019

Hak Cipta Dilindungi Undang-Undang

1. Dilarang mengutip sebagian atau seluruh karya tulis ini tanpa mencantumkan dan menyebutkan sumber:
 - a. Pengutipan hanya untuk kepentingan pendidikan, penelitian, penulisan karya ilmiah, penyusunan laporan, penulisan kritik atau tinjauan suatu masalah.
 - b. Pengutipan tidak merugikan kepentingan yang wajar UIN Suska Riau.
2. Dilarang mengumumkan dan memperbanyak sebagian atau seluruh karya tulis ini dalam bentuk apapun tanpa izin UIN Suska Riau.

Dari tabel diatas terlihat jelas bahwa penduduk Kampung Tualang yang lebih tinggi adalah perempuan dibandingkan laki-laki. Kemudian untuk mengetahui lebih lengkapnya kondisi penduduk Kampung Tualang Kabupaten Siak dapat dilihat dari tabel berikut:

Tabel IV.3
Jumlah Penduduk Berdasarkan Usia³⁹

No	Usia	Jiwa
1	0-5 Tahun	1.504
2	6-12 Tahun	2.168
3	13-16 Tahun	2.304
4	17-19 Tahun	1.977
5	20-25 Tahun	1.943
6	26-39 Tahun	2.414
7	40-55 Tahun	2.120
8	56-59 Tahun	511
9	60 Tahun Keatas	429
Jumlah		15.370

Dari tabel diatas dapat disimpulkan bahwa tingkat umur penduduk di Kampung Tualang dimulai dari 0-15 tahun berjumlah 1.504 orang, umur 6 sampai 12 tahun 2.168 orang, umur 13 sampai 16 tahun 2.304 orang, umur 17 sampai 19 tahun 1.977 orang, umur 20 sampai 25 tahun 1.943, umur 26 sampai 39 tahun 2.414 orang, umur 40 sampai 55 tahun 2.120 orang, dan 60 tahun keatas berjumlah 429 orang.

Agama

Mayoritas penduduk Kampung Tualang adalah beragama islam.

Tabel IV.4
Jumlah Penduduk Berdasarkan Agama⁴⁰

No	Jenis Agama	Jumlah Jiwa
1	Islam	13.291
2	Katolik	699
3	Kristen	1.213
4	Hindu	30
5	Budha	137
Jumlah		15.370

³⁹ Sumber: *Dokumen Kantor Penghulu Kampung Tualang*, 20 Desember 2019

⁴⁰ Sumber: *Dokumen Kantor Penghulu Kampung Tualang*, 20 Desember 2019

Hak Cipta Dilindungi Undang-Undang

1. Dilarang mengutip sebagian atau seluruh karya tulis ini tanpa mencantumkan dan menyebutkan sumber:
 - a. Pengutipan hanya untuk kepentingan pendidikan, penelitian, penulisan karya ilmiah, penyusunan laporan, penulisan kritik atau tinjauan suatu masalah.
 - b. Pengutipan tidak merugikan kepentingan yang wajar UIN Suska Riau.
2. Dilarang mengumumkan dan memperbanyak sebagian atau seluruh karya tulis ini dalam bentuk apapun tanpa izin UIN Suska Riau.

Dari tabel diatas dapat diketahui bahwa di Kampung Tualang Kecamatan Tualang Kabupaten Siak lebih banyak menganut Agama Islam yang terdiri dari 13.291 orang. Jadi, di Kampung Tualang ini dihuni oleh masyarakat yang heterogen yang memiliki suku, agama dan budaya yang berbeda-beda. Sehingga dari jumlah penduduk yang ada, maka sudah semestinya nilai-nilai islam itu membudaya dalam kehidupan masyarakat sehari-hari.

Tingkat Pendidikan

Adapun tingkat pendidikan di Kampung Tualang Kecamatan Tualang adalah sebagai berikut:

Tabel IV.5
Jumlah Penduduk Menurut Tingkat Pendidikan⁴¹

No	Pendidikan	Jumlah
1	Belum Sekolah	3.459
2	Tidak Tamat SD	405
3	Tidak Tamat SMP	429
4	Tidak Tamat SMA	374
5	SD	3.141
6	SMP/Sederajat	3.377
7	SMA/Sederajat	3.555
8	Akademi/D3	336
9	Sarjana S1/S2	294
Jumlah		15.370

Berdasarkan tabel diatas menunjukkan bahwa dari 15.370 jiwa penduduk di Kampung Tualang Kecamatan Tualang yang belum sekolah sebanyak 3.459 jiwa, tidak tamat SD sebanyak 405 jiwa, tidak tamat SMP sebanyak 429 jiwa, tidak tamat SMA sebanyak 374 jiwa, SD sebanyak 3.141 jiwa, SMP/Sederajat sebanyak 3.377 jiwa, SMA/Sederajat sebanyak 3.555 jiwa, Akademi/D3 sebanyak 336 jiwa, dan Sarjana S1/S2 sebanyak 294 jiwa.

⁴¹ Sumber: *Dokumen Kantor Penghulu Kampung Tualang*, 20 Desember 2019

Hak Cipta Dilindungi Undang-Undang

1. Dilarang mengutip sebagian atau seluruh karya tulis ini tanpa mencantumkan dan menyebutkan sumber:
 - a. Pengutipan hanya untuk kepentingan pendidikan, penelitian, penulisan karya ilmiah, penyusunan laporan, penulisan kritik atau tinjauan suatu masalah.
 - b. Pengutipan tidak merugikan kepentingan yang wajar UIN Suska Riau.
2. Dilarang mengumumkan dan memperbanyak sebagian atau seluruh karya tulis ini dalam bentuk apapun tanpa izin UIN Suska Riau.

Mata Pencaharian Penduduk

Segala macam bentuk mata pencarian ada di Kampung Tualang, demi berlangsungnya sebuah kehidupan yang sejahtera cara apapun ditempuh. Selain sebagai pengrajin dari usaha anyaman rotan beberapa warga ada yang berprofesi sebagai guru honor, PNS, Buruh, Pedagang, dan sebagai nelayan. Untuk mengetahui lebih lengkap tentang mata pencaharian penduduk Kampung Tualang dapat dilihat pada tabel berikut ini:

Tabel IV.6
Mata Pencaharian Penduduk Kampung Tualang⁴²

No	Mata Pencaharian	Jumlah
1	Pegawai Negeri Sipil	154
2	ABRI/POLRI	10
3	Pedagang	976
4	Buruh/Karyawan	4.084
5	Petani	480
6	Nelayan	132
7	Tidak Bekerja	4.343
Jumlah		15.370

Berdasarkan tabel diatas dapat dilihat bahwa masyarakat Kampung Tualang memiliki mata pencaharian yang bervariasi diantara mata pencaharian yang paling dominan adalah buruh/karyawan yang berjumlah 4.084 dan jasa lainnya seperti pedagang 976 orang, Petani 480 orang, PNS 154 orang, Nelayan 132 orang, dan ABRI/POLRI 10 orang bahkan ada yang tidak bekerja sebanyak 4.343 orang.

⁴² Sumber: *Dokumen Kantor Penghulu Kampung Tualang*, 20 Desember 2019



Struktur Organisasi Kampung Tualang⁴³

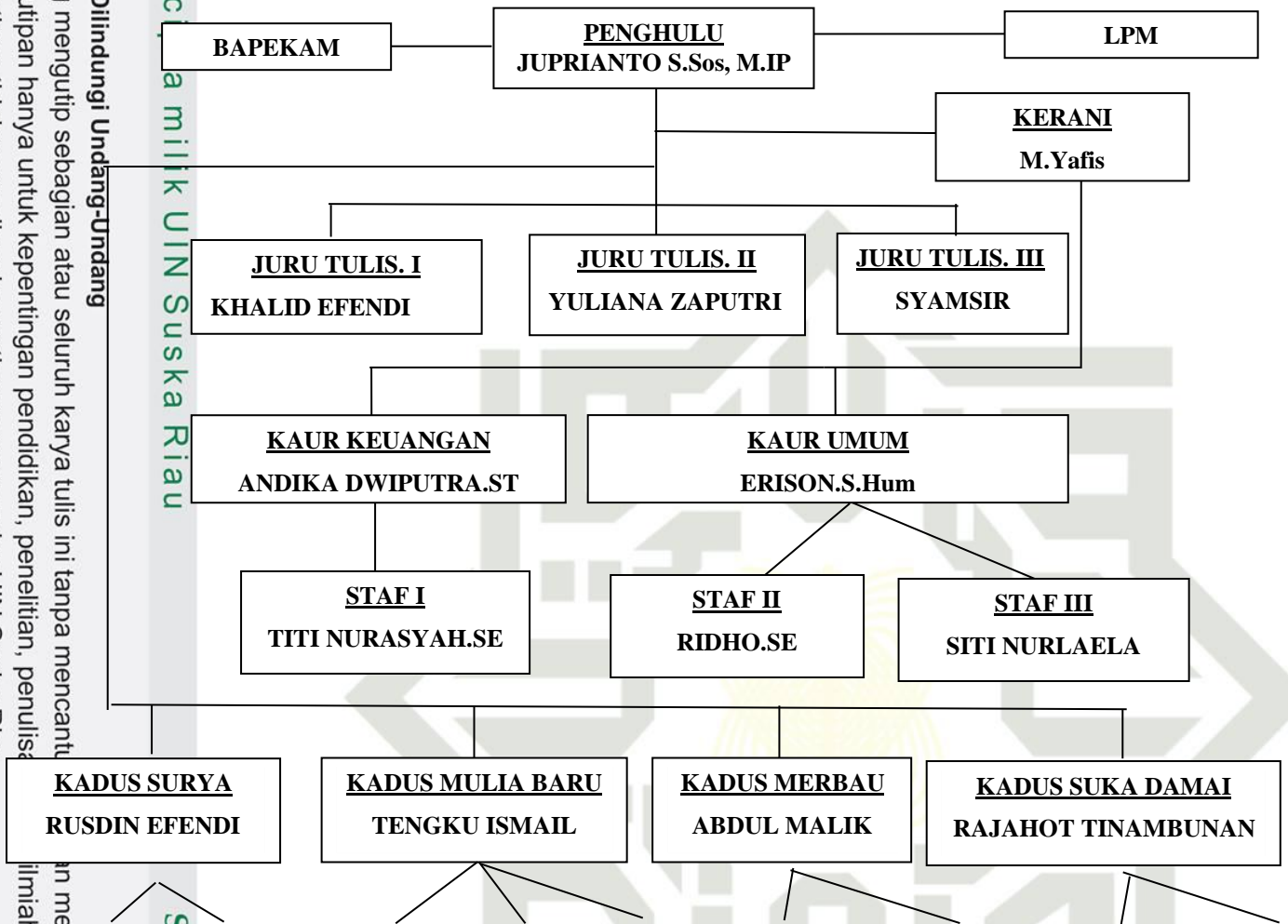

RT	RK 01 H.DAMRI	RK08 AGUS SETIAWAN	RK05 KAMARUDIN	RK02 YENDI	RK03 KAMARUDIN	RK04 RASUL	RK09 H.AMIRUDIN	RK06 ALMAN SITUMORANG	RK07 YULI PURWAN TO
01	Sunan	Syahril	Yanto Suprianto	Musrifin	M.Nur	Syafnil Edianda	Ali Akbar	Lindung Tindaon	Tukar Rangkuti
02	Syatno	Supriyono	Syaiful.B	Misroji	Rafli Efendi	Sumardi	Joni Asmara	Johatlen Manalu	Arisun
03	Junaidi	Arfen	Anuar Ali	Budiono	Yusrizal	Dalius	Lamhot.Smnjtk	Parulian Simamora	Apri
04	Mardasianto	ayadi	Ermiyanti	Zulkifli	Anisman	Zulkifli	Julsrizal	Ramses Pasaribu	Andi Sofial
05	Yanto Andri	Wahyudi	M.Basri	Darsino	Minarni	Junaidi	Kasturi	Sahat Nahampun	H.Triono
06	Samirin		Alwi	Safaat	M.Yamin	Bukhari S.Sos	Asli Pinem	Dameria Tindaon	Elman Manalu
07				Rudi	Amirudin	Firdaus	Sunarto	Lontung Siahaan	Syafri Januar
08				Mislam	Sahrul	Julianto		Prayudi Indra	Hermanto
09						M.Sardi			Junaidi
10						Drs Mukhlis.H			

⁴³ Sumber: Dokumen Kantor Penghulu Kampung Tualang, 20 Desember 2019

Hak Cipta Dilindungi Undang-Undang

1. Dilarang mengutip sebagian atau seluruh karya tulis ini tanpa mencantumkan sumber.

a. Pengutipan hanya untuk kepentingan pendidikan, penelitian, penulisan karya ilmiah, penyusunan laporan, penulisan kritik atau tinjauan suatu masalah.

b. Pengutipan tidak merugikan kepentingan yang wajar UIN Suska Riau.

2. Dilarang mengumumkan dan memperbanyak sebagian atau seluruh karya tulis ini dalam bentuk apapun tanpa izin UIN Suska Riau.

© Hak Cipta dilindungi Undang-Undang UIN Suska Riau

BAB VI PENUTUP

A. Kesimpulan

Dari hasil penelitian ini maka dapat ditarik kesimpulan bahwa terdapat korelasi yang signifikan antara tingkat partisipasi ibu rumah tangga terhadap peningkatan ekonomi keluarga melalui usaha kerajinan tangan anyaman rotan di Kampung Tualang Kecamatan Tualang Kabupaten Siak yang berada pada interval 0,80-0,1000. Maka antara variabel X (Tingkat Partisipasi Ibu Rumah Tangga) terhadap Variabel Y (Peningkatan Ekonomi Keluarga) termasuk korelasi yang signifikan dalam kategori sangat kuat berpartisipasi dengan nilai koefisien korelasi sebesar 0,993 atau (99,3%). Hal ini menunjukkan bahwa persentase tingkat partisipasi ibu rumah tangga terhadap peningkatan ekonomi keluarga melalui usaha kerajinan tangan anyaman rotan sebesar 99,3% artinya partisipasi ibu rumah tangga terhadap peningkatan ekonomi keluarga sangat kuat berpartisipasi. Meningkatnya ekonomi keluarga ditandai dengan para ibu rumah tangga yang telah memiliki pendapatan sehingga mengurangi beban suami dan dapat membantu kepala keluarga dalam memenuhi kebutuhan sandang, pangan, dan papan.

Oleh sebab itu, pengamatan peneliti yang menjelaskan bahwa dengan partisipasi ibu rumah tangga berpartisipasi terhadap peningkatan ekonomi keluarga melalui usaha kerajinan tangan anyaman rotan benar adanya.

B. Saran

Berdasarkan hasil temuan dalam penelitian ini dapat dikemukakan saran sebagai upaya untuk membantu mengatasi masalah berkenaan dengan tingkat partisipasi ibu rumah tangga terhadap peningkatan ekonomi keluarga melalui usaha kerajinan tangan anyaman rotan di Kampung Tualang Kecamatan Tualang yaitu para ibu rumah tangga yang bekerja sebagai pengrajin dari usaha anyaman rotan sebaiknya diberikan pelatihan khusus mengenai kewirausahaan yang mampu membantu para ibu rumah tangga

Hak Cipta Dilindungi Undang-Undang

1. Dilarang mengutip sebagian atau seluruh karya tulis ini tanpa mencantumkan dan menyebutkan sumber:
 - a. Pengutipan hanya untuk kepentingan pendidikan, penelitian, penulisan karya ilmiah, penyusunan laporan, penulisan kritik atau tinjauan suatu masalah.
 - b. Pengutipan tidak merugikan kepentingan yang wajar UIN Suska Riau.
2. Dilarang mengumumkan dan memperbanyak sebagian atau seluruh karya tulis ini dalam bentuk apapun tanpa izin UIN Suska Riau.

untuk mengembangkan skill yang dimiliki, karena memang pekerjaan yang digeluti oleh ibu rumah tangga di Kampung Tualang merupakan pekerjaan informal yang membutuhkan dan mengandalkan skill serta keahlian tertentu.



UIN SUSKA RIAU

© Hak cipta milik UIN Suska Riau

State Islamic University of Sultan Syarif Kasim Riau

Hak Cipta Dilindungi Undang-Undang

1. Dilarang mengutip sebagian atau seluruh karya tulis ini tanpa mencantumkan dan menyebutkan sumber:
 - a. Pengutipan hanya untuk kepentingan pendidikan, penelitian, penulisan karya ilmiah, penyusunan laporan, penulisan kritik atau tinjauan suatu masalah.
 - b. Pengutipan tidak merugikan kepentingan yang wajar UIN Suska Riau.
2. Dilarang mengumumkan dan memperbanyak sebagian atau seluruh karya tulis ini dalam bentuk apapun tanpa izin UIN Suska Riau.



UIN SUSKA RIAU

DAFTAR PUSTAKA

- Ahmad Muhammad Al-Sissal. *Sistem, Prinsip dan Tujuan Ekonomi Islam*. Biro Pengembangan Pendidikan Ekonomi IKIP. 1999.
- Burhan Bungin. *Metodologi Penelitian Kuantitatif*. Jakarta: Prenadamedia Group. 2005.
- Damsar. *Pengantar Sosiologi Ekonomi*. Jakarta: Karisma Putra Utama. 2011.
- Departemen Agama RI. *Al-Qur'an dan Terjemahannya*.
- Deviyanti, D. Studi Tentang Partisipasi Masyarakat Dalam Pembangunan di Kelurahan Karang Jati Kecamatan Balikpapan Tengah. *Jurnal Administrasi Negara*. 2013. Vol. 1, No. 2, pp. 380-394..
- Edi Suharto. *Pembangunan, Kebijakan Sosial dan Pekerjaan Sosial*. Bandung: LSP STKS. 1997.
- Elfebriani. *Partisipasi Kaum Perempuan dalam Meningkatkan Pendapatan Keluarga Menurut Perspektif Ekonomi Islam: Studi Khusus Perempuan Pengrajin Keripik Ubi Kayu di Desa Sawah Kecamatan Kampar Utara*. *Skripsi*. Fakultas Syariah dan Ilmu Hukum. Universitas Islam Negeri Sultan Syarif Kasim Riau.
- Haryadi Sarjono dan Winda Julianita. *SPSS vs LISREL Sebuah Pengantar, Publikasi Untuk Riset*. Salemba Empat.
- Kho Mpa Josef Riwo. *Ilmu Sosial Dasar*. Surabaya: Usaha Nasional. 1986.
- Mardikanto, T & Poerwoko Soebito. *Pemberdayaan Masyarakat dalam Perspektif Kebijakan Publik*. Bandung : Alfabeta. 2013.
- Ndraha Taliziduha. *Pembangunan Masyarakat*. Jakarta: Rineka Cipta. 1990
- Nurhasanah. *Peran Wanita Muslimah dalam Meningkatkan Perekonomian Rumah Tangga di Desa Empat Balai Kecamatan Bangkinang Barat*. Pekanbaru: IAIN SUSQA PRESS. 1998.
- Pus A Partanto & M Dahlan Al-Barry. *Kamus Ilmiah Populer*. Surabaya: Penerbit Arkola. 1994.
- Puspitasari, N, dkk. Peran Gender, Kontribusi Ekonomi Perempuan, dan Kesejahteraan Keluarga Petani Holtikultura. *Jurnal Ilmu Keluarga dan Konsumen*. 2013. Vol. 6, No. 1, pp. 10-19.
- Ridwan Sunarto. *Pengantar Statistika*. Bandung: Alfabeta. 2017.

Hak Cipta Dilindungi Undang-Undang

1. Dilarang mengutip sebagian atau seluruh karya tulis ini tanpa mencantumkan dan menyebutkan sumber:
 - a. Pengutipan hanya untuk kepentingan pendidikan, penelitian, penulisan karya ilmiah, penyusunan laporan, penulisan kritik atau tinjauan suatu masalah.
 - b. Pengutipan tidak merugikan kepentingan yang wajar UIN Suska Riau.
2. Dilarang mengumumkan dan memperbanyak sebagian atau seluruh karya tulis ini dalam bentuk apapun tanpa izin UIN Suska Riau.



Hak Cipta Dilindungi Undang-Undang

1. Dilarang mengutip sebagian atau seluruh karya tulis ini tanpa mencantumkan dan menyebutkan sumber:
 - a. Pengutipan hanya untuk kepentingan pendidikan, penelitian, penulisan karya ilmiah, penyusunan laporan, penulisan kritik atau tinjauan suatu masalah.
 - b. Pengutipan tidak merugikan kepentingan yang wajar UIN Suska Riau.
2. Dilarang mengumumkan dan memperbanyak sebagian atau seluruh karya tulis ini dalam bentuk apapun tanpa izin UIN Suska Riau.

- Shihab M Quraish. *Wawasan Al-Qur'an*. Jakarta: Mirzan. 1996.
- Siti Muslikhati. *Feminisme dan Pemberdayaan Perempuan dalam Timbangan Islam*. Jakarta: Gema Insani. 2004.
- Sofyan Siregar. *Statistik Deskriptif untuk Penelitian*. Jakarta: Raja Grafindo. 2014.
- Sugiyono. *Metodologi Penelitian Kuantitatif, Kualitatif, dan R&D*. Bandung: Alfabeta. 2010.
- Suherman Rosyidi. *Pengantar Teori Ekonomi*. Jakarta: PT. Raja Grafindo. 2002.
- Tukiran Taniredja, Hidayati Mustafidah. *Penelitian Kuantitatif Sebagai Pengantar*. Bandung: Alfabeta. 2014.
- Wulandari, R.D. Alokasi Waktu Kerja Rumah Tangga Buruh Tani Perkebunan Tebu dan Variabel Sosial Ekonomi yang Mempengaruhi (Studi pada Desa Sukosari, Kecamatan Gondonglegi, Kabupaten Malang). *Artikel Jurnal Ilmiah*. 2016. Fakultas Ekonomi dan Bisnis. Jurusan Ilmu Ekonomi . Universitas Brawijaya.
- Yuliadi, Imamudin. *Ekonomi Islam Sebuah Pengantar*. Yogyakarta: Lembaga Pengkajian dan Pengamalan Islam (LPPI), Cet 1.



Hak Cipta Dilindungi Undang-Undang

LAMPIRAN 1

KISI-KISI INSTRUMEN PENELITIAN

JUDUL	VARIABEL	INDIKATOR	SUB INDIKATOR	ITEM	ALAT PENGUMPULAN DATA
Tingkat Partisipasi Ibu Rumah Tangga Terhadap Peningkatan Ekonomi Keluarga Melalui Usaha Kerajinan Tangan Anyaman Rotan	Tingkat Partisipasi (X)	1. Alokasi Waktu Kerja	1. Ibu menghabiskan waktu bekerja diluar rumah sekitar 25 jam dalam 1 minggu 2. Ibu melakukan pekerjaan rumah kembali setelah bekerja diluar rumah 3. Sebagian penghasilan ibu disimpan sebagai tabungan untuk masa depan	1, 2, 3	ANGKET
		2. Tingkat Upah	1. Ibu bekerja sebagai buruh dari usaha anyaman rotan dapat membantu perekonomian keluarga 2. Penghasilan suami tidak cukup dalam memenuhi kebutuhan sehari-hari 3. Pendapatan yang ibu peroleh dalam 1 minggu	4, 5, 6	

1. Dilarang mengutip sebagian atau seluruh karya tulis ini tanpa mencantumkan dan menyebutkan sumber:

- a. Pengutipan hanya untuk kepentingan pendidikan, penelitian, penulisan karya ilmiah, penyusunan laporan, penulisan kritik atau tinjauan suatu masalah.
- b. Pengutipan tidak merugikan kepentingan yang wajar UIN Suska Riau.

2. Dilarang mengumumkan dan memperbanyak sebagian atau seluruh karya tulis ini dalam bentuk apapun tanpa izin UIN Suska Riau.



© Hak cipta milik UIN Suska Riau

State Islamic University of Sultan Syarif Kasim Riau

Hak Cipta Dilindungi Undang-Undang

1. Dilarang mengutip sebagian atau seluruh karya tulis ini tanpa mencantumkan dan menyebutkan sumber:
 - a. Pengutipan hanya untuk kepentingan pendidikan, penelitian, penulisan karya ilmiah, penyusunan laporan, penulisan kritik atau tinjauan suatu masalah.
 - b. Pengutipan tidak merugikan kepentingan yang wajar UIN Suska Riau.
2. Dilarang mengumumkan dan memperbanyak sebagian atau seluruh karya tulis ini dalam bentuk apapun tanpa izin UIN Suska Riau.

			sekitar Rp. 350.000 – 400.000		
		3. Pengalaman Kerja	1. Ibu pernah mengikuti pelatihan tentang menganyam rotan 2. Ibu bekerja sebagai buruh dari usaha anyaman rotan kurang lebih 10 tahun	7, 8	
		1. Meningkatkan Kesejahteraan Keluarga	1. Dengan waktu ibu bekerja lebih lama maka pendapatan ibu akan bertambah 2. Ibu tetap menjalankan kewajibannya dalam mengurus suami dan anak 3. Keluarga yang sejahtera terpenuhi kebutuhan dalam keluarga	1, 2, 3	ANGKET
	Peningkatan Ekonomi Keluarga (Y)	2. Terpenuhinya kebutuhan sandang, pangan, papan	1. Pendapatan ibu dapat memenuhi kebutuhan sandang, pangan, papan. 2. Penghasilan suami tidak menentu sehingga ibu	4, 5, 6	

	rumah tangga bekerja 3. Terdapat perubahan ekonomi setelah ibu bekerja		
	3.Meningkatkan jumlah produksi	1. Ibu mampu memproduksi anyaman lain selain dari keranjang rotan 2. Ibu lebih mahir dan cepat dalam menyelesaikan anyaman rotan	7, 8

© Hak cipta milik UIN Suska Riau

State Islamic University of Sultan Syarif Kasim Riau

Hak Cipta Diindungi Undang-Undang

1. Dilarang mengutip sebagian atau seluruh karya tulis ini tanpa mencantumkan dan menyebutkan sumber:
 - a. Pengutipan hanya untuk kepentingan pendidikan, penelitian, penulisan karya ilmiah, penyusunan laporan, penulisan kritik atau tinjauan suatu masalah.
 - b. Pengutipan tidak merugikan kepentingan yang wajar UIN Suska Riau.
2. Dilarang mengumumkan dan memperbanyak sebagian atau seluruh karya tulis ini dalam bentuk apapun tanpa izin UIN Suska Riau.

Hak Cipta Dilindungi Undang-Undang

1. Dilarang mengutip sebagian atau seluruh karya tulis ini tanpa mencantumkan dan menyebutkan sumber:
 - a. Pengutipan hanya untuk kepentingan pendidikan, penelitian, penulisan karya ilmiah, penyusunan laporan, penulisan kritik atau tinjauan suatu masalah.
 - b. Pengutipan tidak merugikan kepentingan yang wajar UIN Suska Riau.
2. Dilarang mengumumkan dan memperbanyak sebagian atau seluruh karya tulis ini dalam bentuk apapun tanpa izin UIN Suska Riau.

LAMPIRAN 2

Kuisisioner Penelitian
TINGKAT PARTISIPASI IBU RUMAH TANGGA TERHADAP
PENINGKATAN EKONOMI KELUARGA MELALUI USAHA
KERAJINAN TANGAN ANYAMAN ROTAN DI KAMPUNG TUALANG
KECAMATAN TUALANG KABUPATEN SIAK

A. Identitas Peneliti

1. Nama Peneliti : Riska Safitri
2. Jurusan : Pengembangan Masyarakat Islam
3. Fakultas : Dakwah dan Komunikasi
4. Universitas : Universitas Islam Negeri Sultan Syarif Kasim Riau
5. Judul Penelitian : Tingkat Partisipasi Ibu Rumah Tangga Terhadap Peningkatan Ekonomi Keluarga Melalui Usaha Kerajinan Tangan Anyaman Rotan Di Kampung Tualang Kecamatan Tualang Kabupaten Siak
6. Kepentingan : Penyusunan Karya Ilmiah/ Skripsi Untuk Memperoleh Gelar Sarjana Sosial

B. Identitas Responden

1. Nama Responden :
2. Jenis Kelamin :
3. Umur Responden :
4. Pendidikan Terakhir :

C. Petunjuk Pengisian : Mohon untuk memberikan tanda (X) pada setiap pernyataan yang anda pilih.**A. Variabel X (Tingkat Partisipasi Ibu Rumah Tangga)**

1. Ibu menghabiskan waktu bekerja diluar rumah sekitar 25 jam dalam 1 minggu.
 - A. Sangat Setuju
 - B. Setuju
 - C. Kurang Setuju
 - D. Tidak Setuju
 - E. Sangat Tidak Setuju
2. Ibu melakukan pekerjaan rumah kembali setelah bekerja diluar rumah.
 - A. Sangat Setuju
 - B. Setuju
 - C. Kurang Setuju
 - D. Tidak Setuju
 - E. Sangat Tidak Setuju
3. Sebagian pendapatan ibu disimpan sebagai tabungan untuk masa depan.



Hak Cipta Dilindungi Undang-Undang

1. Dilarang mengutip sebagian atau seluruh karya tulis ini tanpa mencantumkan dan menyebutkan sumber:
 - a. Pengutipan hanya untuk kepentingan pendidikan, penelitian, penulisan karya ilmiah, penyusunan laporan, penulisan kritik atau tinjauan suatu masalah.
 - b. Pengutipan tidak merugikan kepentingan yang wajar UIN Suska Riau.
2. Dilarang mengumumkan dan memperbanyak sebagian atau seluruh karya tulis ini dalam bentuk apapun tanpa izin UIN Suska Riau.

- A. Sangat Setuju
 - B. Setuju
 - C. Kurang Setuju
 - D. Tidak Setuju
 - E. Sangat Tidak Setuju
4. Ibu bekerja sebagai buruh dari usaha anyaman rotan dapat membantu perekonomian keluarga.
 - A. Sangat Setuju
 - B. Setuju
 - C. Kurang Setuju
 - D. Tidak Setuju
 - E. Sangat Tidak Setuju
 5. Penghasilan suami tidak cukup dalam memenuhi kebutuhan sehari-hari.
 - A. Sangat Setuju
 - B. Setuju
 - C. Kurang Setuju
 - D. Tidak Setuju
 - E. Sangat Tidak Setuju
 6. Pendapatan yang ibu peroleh dalam 1 minggu sekitar Rp. 350.000 – 400.000
 - A. Sangat Setuju
 - B. Setuju
 - C. Kurang Setuju
 - D. Tidak Setuju
 - E. Sangat Tidak Setuju
 7. Ibu pernah mengikuti pelatihan tentang menganyam rotan.
 - A. Sangat Setuju
 - B. Setuju
 - C. Kurang Setuju
 - D. Tidak Setuju
 - E. Sangat Tidak Setuju
 8. Ibu bekerja sebagai buruh dari usaha anyaman rotan kurang lebih 10 tahun.
 - A. Sangat Setuju
 - B. Setuju
 - C. Kurang Setuju
 - D. Tidak Setuju
 - E. Sangat Tidak Setuju

B. Variabel Y (Peningkatan Ekonomi Keluarga)

1. Dengan waktu ibu bekerja lebih lama maka pendapatan ibu akan bertambah.
 - A. Sangat Setuju
 - B. Setuju
 - C. Kurang Setuju



Hak Cipta Dilindungi Undang-Undang

1. Dilarang mengutip sebagian atau seluruh karya tulis ini tanpa mencantumkan dan menyebutkan sumber:
 - a. Pengutipan hanya untuk kepentingan pendidikan, penelitian, penulisan karya ilmiah, penyusunan laporan, penulisan kritik atau tinjauan suatu masalah.
 - b. Pengutipan tidak merugikan kepentingan yang wajar UIN Suska Riau.
2. Dilarang mengumumkan dan memperbanyak sebagian atau seluruh karya tulis ini dalam bentuk apapun tanpa izin UIN Suska Riau.

- D. Tidak Setuju
- E. Sangat Tidak Setuju
2. Ibu tetap menjalankan kewajibannya dalam mengurus suami dan anak.
 - A. Sangat Setuju
 - B. Setuju
 - C. Kurang Setuju
 - D. Tidak Setuju
 - E. Sangat Tidak Setuju
3. Keluarga yang sejahtera terpenuhi kebutuhan dalam keluarga.
 - A. Sangat Setuju
 - B. Setuju
 - C. Kurang Setuju
 - D. Tidak Setuju
 - E. Sangat Tidak Setuju
4. Pendapatan ibu dapat memenuhi kebutuhan sandang, pangan, dan papan.
 - A. Sangat Setuju
 - B. Setuju
 - C. Kurang Setuju
 - D. Tidak Setuju
 - E. Sangat Tidak Setuju
5. Penghasilan suami tidak menentu sehingga ibu rumah tangga bekerja.
 - A. Sangat Setuju
 - B. Setuju
 - C. Kurang Setuju
 - D. Tidak Setuju
 - E. Sangat Tidak Setuju
6. Terdapat perubahan ekonomi keluarga dengan ibu bekerja diluar rumah.
 - A. Sangat Setuju
 - B. Setuju
 - C. Kurang Setuju
 - D. Tidak Setuju
 - E. Sangat Tidak Setuju
7. Ibu mampu memproduksi anyaman lain selain dari keranjang rotan.
 - A. Sangat Setuju
 - B. Setuju
 - C. Kurang Setuju
 - D. Tidak Setuju
 - E. Sangat Tidak Setuju
8. Ibu lebih mahir dan cepat dalam menyelesaikan anyaman rotan.
 - A. Sangat Setuju
 - B. Setuju
 - C. Kurang Setuju
 - D. Tidak Setuju
 - E. Sangat Tidak Setuju



Hak Cipta Dilindungi Undang-Undang

1. Dilarang mengutip sebagian atau seluruh karya tulis ini tanpa mencantumkan dan menyebutkan sumber:
 - a. Pengutipan hanya untuk kepentingan pendidikan, penelitian, penulisan karya ilmiah, penyusunan laporan, penulisan kritik atau tinjauan suatu masalah.
 - b. Pengutipan tidak merugikan kepentingan yang wajar UIN Suska Riau.
2. Dilarang mengumumkan dan memperbanyak sebagian atau seluruh karya tulis ini dalam bentuk apapun tanpa izin UIN Suska Riau.

LAMPIRAN 3

**Tabulasi Data Variabel X
(Tingkat Partisipasi Ibu Rumah Tangga)**

NO	ITEM								TOTAL
	X.1	X.2	X.3	X.4	X.5	X.6	X.7	X.8	
1	4	4	4	4	4	4	4	4	48
2	4	4	4	4	4	5	4	4	49
3	3	4	4	4	4	4	4	4	48
4	4	3	3	3	4	4	4	4	46
5	4	3	4	3	4	4	4	4	46
6	4	4	3	3	3	4	4	4	44
7	4	4	4	3	4	4	4	4	47
8	3	3	4	3	5	3	4	4	46
9	3	4	4	3	4	4	4	4	46
10	3	5	4	4	4	4	4	4	48
11	3	4	4	3	3	4	4	4	45
12	3	3	4	4	4	4	4	4	46
13	3	4	4	4	4	4	4	4	47
14	3	4	4	3	4	4	4	4	46
15	3	5	4	4	4	4	5	5	51
16	3	4	4	3	4	4	4	4	46
17	5	5	5	4	5	5	4	5	58
18	3	5	4	4	4	4	4	4	48
19	3	4	4	4	4	4	4	4	47
20	3	4	3	4	4	4	4	4	46
21	5	4	4	4	4	4	4	4	49
22	4	5	5	4	4	5	5	5	55
23	4	5	5	4	4	4	4	4	52
24	4	4	4	4	4	4	4	4	50
25	5	5	4	4	4	5	5	5	56
26	5	4	4	4	4	4	4	4	49
27	5	4	4	4	5	4	5	5	54
28	5	4	4	4	5	4	5	5	53
29	5	5	4	4	4	4	5	5	54
30	5	5	4	4	4	4	4	4	51
31	4	5	4	4	5	5	4	4	51
32	3	4	4	3	4	4	5	5	51
33	4	4	4	3	4	4	4	4	47
34	4	5	4	4	4	4	4	4	49
35	5	5	4	4	4	4	4	4	50
36	4	5	4	4	4	4	4	4	49
37	5	4	3	3	5	5	4	4	51
38	4	5	5	3	5	5	4	4	51

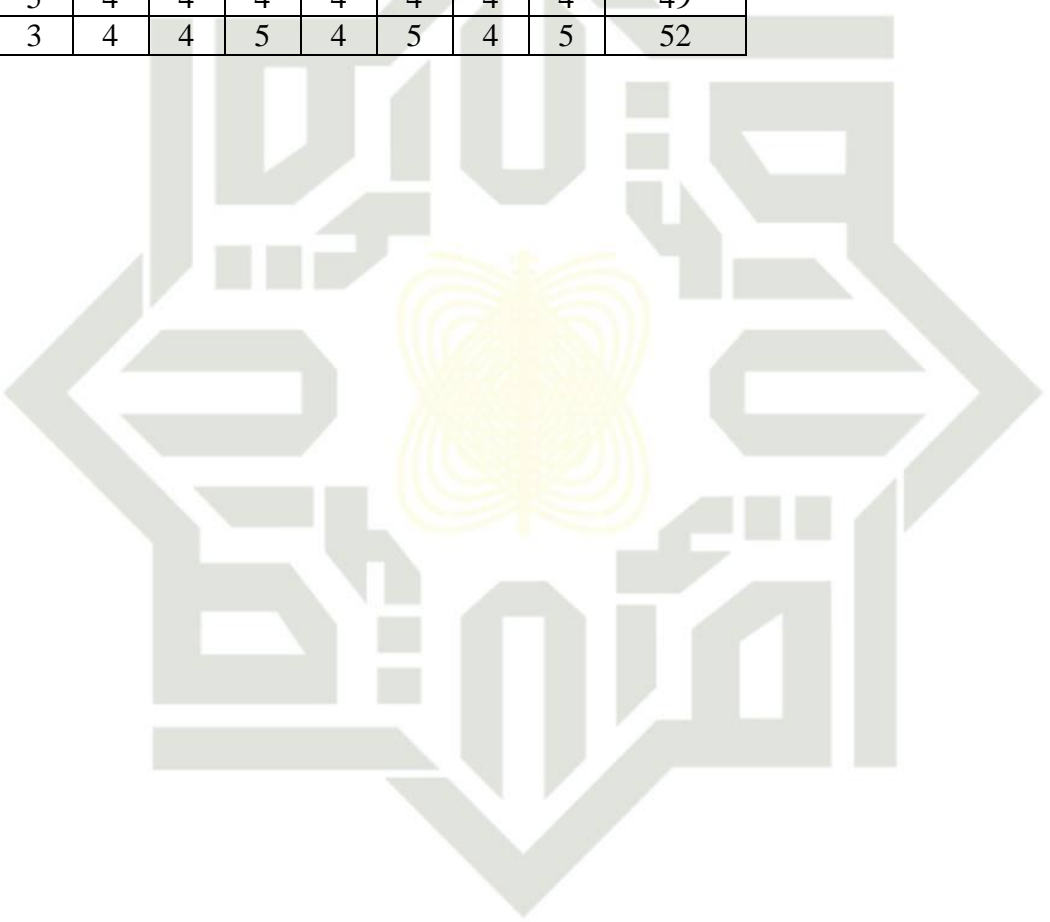

39	4	4	4	5	4	4	5	5	53
40	5	5	4	4	4	4	4	4	50
41	4	4	4	4	4	4	4	4	48
42	4	4	4	5	5	4	4	4	52
43	4	5	4	3	4	4	4	4	48
44	5	5	4	4	4	4	4	4	50
45	4	3	4	4	4	4	4	4	47
46	5	4	4	3	4	4	4	4	48
47	4	4	4	4	4	4	4	4	48
48	3	4	4	4	4	4	4	4	47
49	5	4	4	4	4	4	4	4	49
50	3	4	4	5	4	5	4	5	52

© Hak cipta milik UIN Suska Riau

State Islamic University of Sultan Syarif Kasim Riau

Hak Cipta Dilindungi Undang-Undang

1. Dilarang mengutip sebagian atau seluruh karya tulis ini tanpa mencantumkan dan menyebutkan sumber:
 - a. Pengutipan hanya untuk kepentingan pendidikan, penelitian, penulisan karya ilmiah, penyusunan laporan, penulisan kritik atau tinjauan suatu masalah.
 - b. Pengutipan tidak merugikan kepentingan yang wajar UIN Suska Riau.
2. Dilarang mengumumkan dan memperbanyak sebagian atau seluruh karya tulis ini dalam bentuk apapun tanpa izin UIN Suska Riau.



Hak Cipta Dilindungi Undang-Undang

1. Dilarang mengutip sebagian atau seluruh karya tulis ini tanpa mencantumkan dan menyebutkan sumber:
 - a. Pengutipan hanya untuk kepentingan pendidikan, penelitian, penulisan karya ilmiah, penyusunan laporan, penulisan kritik atau tinjauan suatu masalah.
 - b. Pengutipan tidak merugikan kepentingan yang wajar UIN Suska Riau.
2. Dilarang mengumumkan dan memperbanyak sebagian atau seluruh karya tulis ini dalam bentuk apapun tanpa izin UIN Suska Riau.

LAMPIRAN 4

**Tabulasi Data Variabel Y
(Peningkatan Ekonomi Keluarga)**

NO	ITEM								TOTAL
	Y.1	Y.2	Y.3	Y.4	Y.5	Y.6	Y.7	Y.8	
1	4	4	4	4	4	4	4	4	44
2	4	4	4	4	4	5	4	4	45
3	3	4	4	4	4	4	4	4	43
4	4	3	3	3	4	4	4	4	42
5	4	3	4	3	4	4	4	4	42
6	4	4	3	3	3	4	4	4	40
7	4	4	4	3	4	4	4	4	43
8	3	3	4	3	5	3	4	4	41
9	3	4	4	3	4	4	4	4	42
10	3	5	4	4	4	4	4	4	44
11	3	4	4	3	3	4	4	4	41
12	3	3	4	4	4	4	4	4	42
13	3	4	4	4	4	4	4	4	43
14	3	4	4	3	4	4	4	4	42
15	3	5	4	4	4	4	5	5	46
16	3	4	4	3	4	4	4	4	42
17	5	5	5	4	5	5	4	5	53
18	3	5	4	4	4	4	4	4	44
19	3	4	4	4	4	4	4	4	43
20	3	4	3	4	4	4	4	4	42
21	5	4	4	4	4	4	4	4	45
22	4	5	5	4	4	5	5	5	51
23	4	5	5	4	4	4	4	4	47
24	4	4	4	4	4	4	4	4	45
25	5	5	4	4	4	5	5	5	51
26	5	4	4	4	4	4	4	4	45
27	5	4	4	4	5	4	5	5	49
28	5	4	4	4	5	4	5	5	48
29	5	5	4	4	4	4	5	5	50
30	5	5	4	4	4	4	4	4	47
31	4	5	4	4	5	5	4	4	47
32	3	4	4	3	4	4	5	5	47
33	4	4	4	3	4	4	4	4	43
34	4	5	4	4	4	4	4	4	45
35	5	5	4	4	4	4	4	4	46
36	4	5	4	4	4	4	4	4	45
37	5	4	3	3	5	5	4	4	47
38	4	5	5	3	5	5	4	4	47

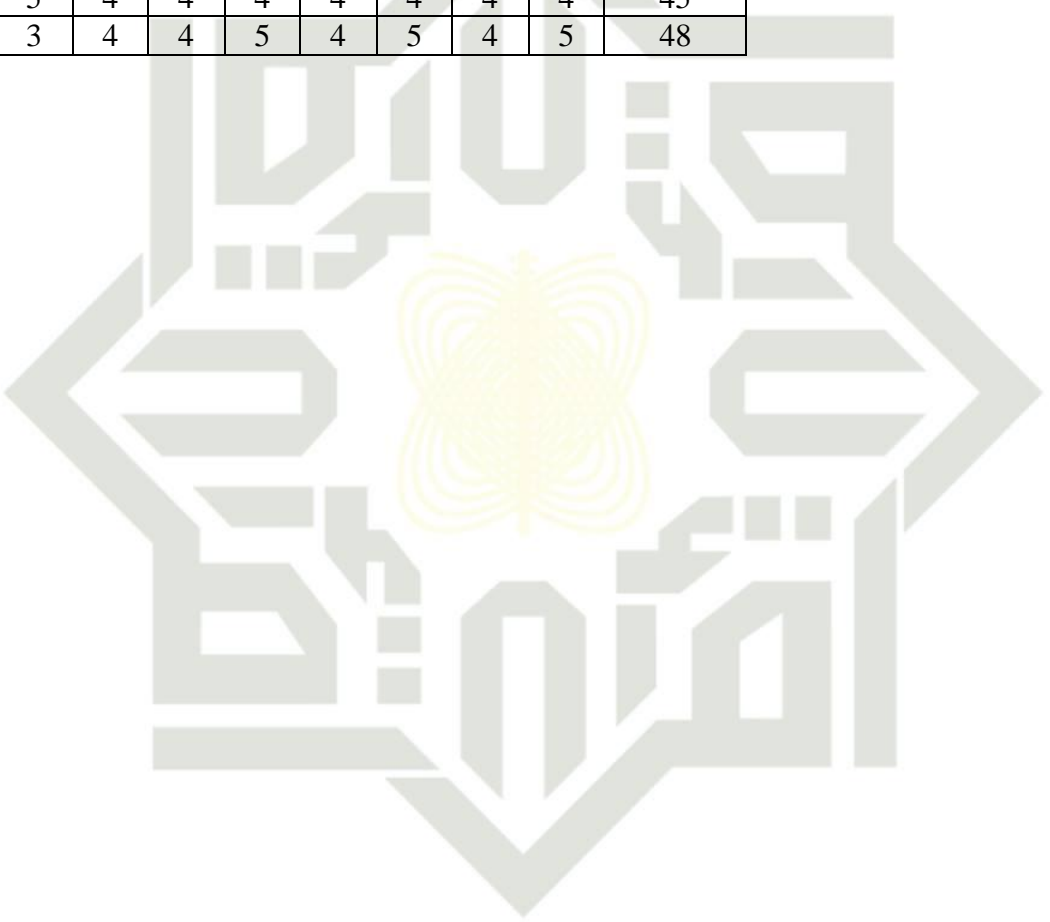

39	4	4	4	5	4	4	5	5	48
40	5	5	4	4	4	4	4	4	46
41	4	4	4	4	4	4	4	4	44
42	4	4	4	5	5	4	4	4	47
43	4	5	4	3	4	4	4	4	44
44	5	5	4	4	4	4	4	4	46
45	4	3	4	4	4	4	4	4	43
46	5	4	4	3	4	4	4	4	44
47	4	4	4	4	4	4	4	4	44
48	3	4	4	4	4	4	4	4	43
49	5	4	4	4	4	4	4	4	45
50	3	4	4	5	4	5	4	5	48

© Hak cipta milik UIN Suska Riau

State Islamic University of Sultan Syarif Kasim Riau

Hak Cipta Dilindungi Undang-Undang

1. Dilarang mengutip sebagian atau seluruh karya tulis ini tanpa mencantumkan dan menyebutkan sumber:
 - a. Pengutipan hanya untuk kepentingan pendidikan, penelitian, penulisan karya ilmiah, penyusunan laporan, penulisan kritik atau tinjauan suatu masalah.
 - b. Pengutipan tidak merugikan kepentingan yang wajar UIN Suska Riau.
2. Dilarang mengumumkan dan memperbanyak sebagian atau seluruh karya tulis ini dalam bentuk apapun tanpa izin UIN Suska Riau.



Hak Cipta Dilindungi Undang-Undang

1. Dilarang mengutip sebagian atau seluruh karya tulis ini tanpa mencantumkan dan menyebutkan sumber:
 - a. Pengutipan hanya untuk kepentingan pendidikan, penelitian, penulisan karya ilmiah, penyusunan laporan, penulisan kritik atau tinjauan suatu masalah.
 - b. Pengutipan tidak merugikan kepentingan yang wajar UIN Suska Riau.
2. Dilarang mengumumkan dan memperbanyak sebagian atau seluruh karya tulis ini dalam bentuk apapun tanpa izin UIN Suska Riau.

LAMPIRAN 5

Output Validitas

Variabel X (Tingkat Partisipasi Ibu Rumah Tangga)

Item-Total Statistics

	Scale Mean if Item Deleted	Scale Variance if Item Deleted	Corrected Item-Total Correlation	Cronbach's Alpha if Item Deleted
X.1	45,28	7,144	,318	,776
X.2	45,00	7,469	,359	,758
X.3	45,24	8,064	,374	,752
X.4	45,48	7,765	,326	,759
X.5	45,12	7,985	,370	,752
X.6	45,10	7,929	,435	,746
X.7	45,08	7,871	,518	,740
X.8	45,06	7,690	,578	,733

Variabel Y (Peningkatan Ekonomi Keluarga)

Item-Total Statistics

	Scale Mean if Item Deleted	Scale Variance if Item Deleted	Corrected Item-Total Correlation	Cronbach's Alpha if Item Deleted
Y1	45,04	7,713	,538	,736
Y2	45,18	8,232	,419	,751
Y3	45,02	7,775	,486	,741
Y4	45,04	7,917	,442	,746
Y5	41,08	6,075	,320	,7756
Y6	40,80	6,327	,382	,732
Y7	41,04	6,978	,363	,731
Y8	40,86	6,736	,302	,741



LAMPIRAN 6

Output Reliabilitas

Variabel X (Tingkat Partisipasi Ibu Rumah Tangga)

Reliability Statistics			
Cronbach's Alpha	Part 1	Value	,606
		N of Items	6 ^a
	Part 2	Value	,819
		N of Items	6 ^b
	Total N of Items		8
Correlation Between Forms			,406
Spearman-Brown Coefficient	Equal Length		,577
	Unequal Length		,577
Guttman Split-Half Coefficient			,573

Variabel Y (Peningkatan Ekonomi Keluarga)

Reliability Statistics			
Cronbach's Alpha	Part 1	Value	,606
		N of Items	6 ^a
	Part 2	Value	,821
		N of Items	5 ^b
	Total N of Items		8
Correlation Between Forms			,380
Spearman-Brown Coefficient	Equal Length		,551
	Unequal Length		,553
Guttman Split-Half Coefficient			,536

Hak Cipta Dilindungi Undang-Undang

1. Dilarang mengutip sebagian atau seluruh karya tulis ini tanpa mencantumkan dan menyebutkan sumber:
 - a. Pengutipan hanya untuk kepentingan pendidikan, penelitian, penulisan karya ilmiah, penyusunan laporan, penulisan kritik atau tinjauan suatu masalah.
 - b. Pengutipan tidak merugikan kepentingan yang wajar UIN Suska Riau.
2. Dilarang mengumumkan dan memperbanyak sebagian atau seluruh karya tulis ini dalam bentuk apapun tanpa izin UIN Suska Riau.



LAMPIRAN 7

Uji Normalitas

Variabel X (Tingkat Partisipasi Ibu Rumah Tangga)

Descriptives

		Statistic	Std. Error	
Tingkat Partisipasi Ibu Rumah Tangga	Mean	49,24	,426	
	95% Confidence Interval for Mean	Lower Bound	48,38	
		Upper Bound	50,10	
	5% Trimmed Mean	49,08		
	Median	49,00		
	Variance	9,084		
	Std. Deviation	3,014		
	Minimum	44		
	Maximum	58		
	Range	14		
	Interquartile Range	4		
	Skewness	,790	,337	
	Kurtosis	,404	,662	

Variabel Y (Peningkatan Ekonomi Keluarga)

Descriptives

		Statistic	Std. Error	
Peningkatan Ekonomi Keluarga	Mean	45,04	,398	
	95% Confidence Interval for Mean	Lower Bound	44,24	
		Upper Bound	45,84	
	5% Trimmed Mean	44,91		
	Median	45,00		
	Variance	7,917		
	Std. Deviation	2,814		
	Minimum	40		
	Maximum	53		
	Range	13		
	Interquartile Range	4		
	Skewness	,696	,337	
	Kurtosis	,346	,662	

Hak Cipta Dilindungi Undang-Undang

1. Dilarang mengutip sebagian atau seluruh karya tulis ini tanpa mencantumkan dan menyebutkan sumber:
 - a. Pengutipan hanya untuk kepentingan pendidikan, penelitian, penulisan karya ilmiah, penyusunan laporan, penulisan kritik atau tinjauan suatu masalah.
 - b. Pengutipan tidak merugikan kepentingan yang wajar UIN Suska Riau.
2. Dilarang mengumumkan dan memperbanyak sebagian atau seluruh karya tulis ini dalam bentuk apapun tanpa izin UIN Suska Riau.



LAMPIRAN 8

Uji Korelasi
Variabel X dan Variabel Y

Correlations

		Tingkat Partisipasi Ibu Rumah Tangga	Peningkatan Ekonomi Keluarga
Tingkat Partisipasi Ibu Rumah Tangga	Pearson Correlation	1	,993
	Sig. (2-tailed)		,000
	N	50	50
Peningkatan Ekonomi Keluarga	Pearson Correlation	,993	1
	Sig. (2-tailed)	,000	
	N	50	50

** . Correlation is significant at the 0.01 level (2-tailed).

Hak Cipta Dilindungi Undang-Undang

1. Dilarang mengutip sebagian atau seluruh karya tulis ini tanpa mencantumkan dan menyebutkan sumber:
 - a. Pengutipan hanya untuk kepentingan pendidikan, penelitian, penulisan karya ilmiah, penyusunan laporan, penulisan kritik atau tinjauan suatu masalah.
 - b. Pengutipan tidak merugikan kepentingan yang wajar UIN Suska Riau.
2. Dilarang mengumumkan dan memperbanyak sebagian atau seluruh karya tulis ini dalam bentuk apapun tanpa izin UIN Suska Riau.

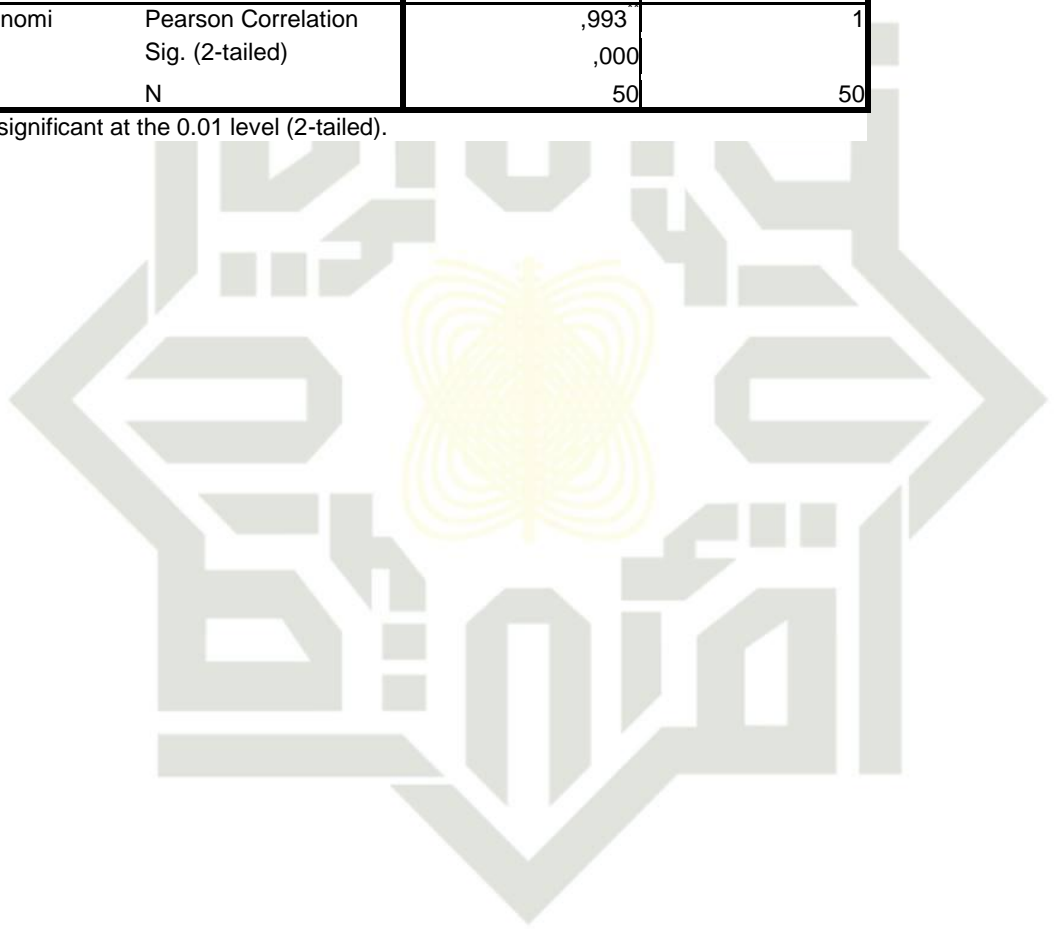



Hak Cipta Dilindungi Undang-Undang

1. Dilarang mengutip sebagian atau seluruh karya tulis ini tanpa mencantumkan dan menyebutkan sumber:
 - a. Pengutipan hanya untuk kepentingan pendidikan, penelitian, penulisan karya ilmiah, penyusunan laporan, penulisan kritik atau tinjauan suatu masalah.
 - b. Pengutipan tidak merugikan kepentingan yang wajar UIN Suska Riau.
2. Dilarang mengumumkan dan memperbanyak sebagian atau seluruh karya tulis ini dalam bentuk apapun tanpa izin UIN Suska Riau.

LAMPIRAN 9

**Output Uji Regresi Linear Sederhana
Variabel X dan Variabel Y**

Descriptive Statistics

	Mean	Std. Deviation	N
Peningkatan Ekonomi Keluarga	45,04	2,814	50
Tingkat Partisipasi Ibu Rumah Tangga	49,24	3,014	50

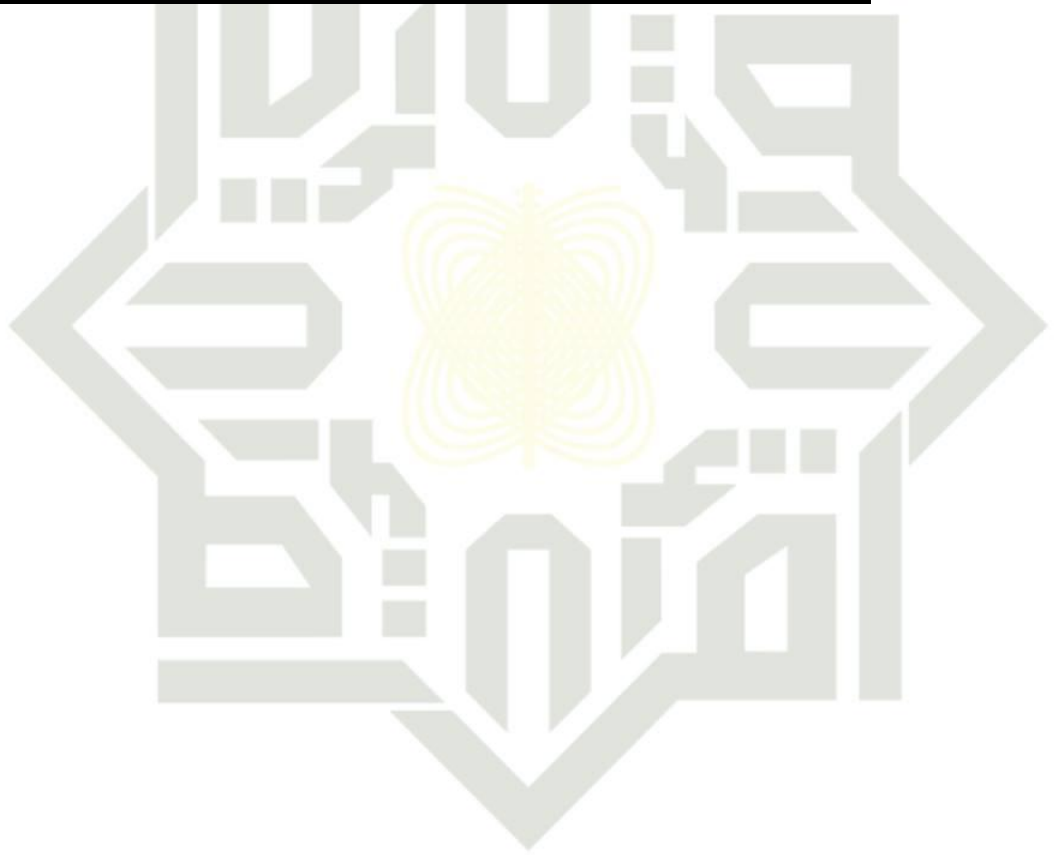



LAMPIRAN 10

JADWAL KEGIATAN PENELITIAN

No	Kegiatan	Bulan 2019								Bulan 2020
		Mei	Jun	Jul	Agust	Sept	Okt	Nov	Des	Jan
	Tahap Persiapan Penelitian									
	Penyusunan dan Pengajuan Judul	■								
	Pengajuan Judul									
	Proposal Disetujui Oleh Kajur	■								
	Seminar Proposal			■						
2.	Tahap Pelaksanaan									
	Pengumpulan Data								■	
	Analisis Data								■	
3.	Tahap Penyusunan Laporan									■

Hak Cipta Dilindungi Undang-Undang

1. Dilarang mengutip sebagian atau seluruh karya tulis ini tanpa mencantumkan dan menyebutkan sumber:
 - a. Pengutipan hanya untuk kepentingan pendidikan, penelitian, penulisan karya ilmiah, penyusunan laporan, penulisan kritik atau tinjauan suatu masalah.
 - b. Pengutipan tidak merugikan kepentingan yang wajar UIN Suska Riau.
2. Dilarang mengumumkan dan memperbanyak sebagian atau seluruh karya tulis ini dalam bentuk apapun tanpa izin UIN Suska Riau.



Hak Cipta Dilindungi Undang-Undang

1. Dilarang mengutip sebagian atau seluruh karya tulis ini tanpa mencantumkan dan menyebutkan sumber:
 - a. Pengutipan hanya untuk kepentingan pendidikan, penelitian, penulisan karya ilmiah, penyusunan laporan, penulisan kritik atau tinjauan suatu masalah.
 - b. Pengutipan tidak merugikan kepentingan yang wajar UIN Suska Riau.
2. Dilarang mengumumkan dan memperbanyak sebagian atau seluruh karya tulis ini dalam bentuk apapun tanpa izin UIN Suska Riau.

LAMPIRAN 11

Gambaran Umum Responden Berdasarkan Nama, Umur, Pendidikan, Jumlah Anak, Dan Tanggungan Keluarga Yang Bersekolah⁴⁴

No	Nama	Umur	Pendidikan Responden	Jumlah Anak	Anak Yang Bersekolah
1	Misna Darlianis	35	SMP	3	3 orang
2	Minah Senton	50	SD	4	3 orang
3	Maroyam	51	SD	4	3 orang
4	Syarifah	53	SD	3	2 orang
5	Trinaliza	45	SD	3	3 orang
6	Mak Nong	49	SD	4	3 orang
7	Derija	22	SD	1	Tidak ada
8	Endriwati	36	SD	3	3 orang
9	Tarsinah	50	SD	4	3 orang
10	Ining Suharti	50	SMA	2	2 orang
11	Misniad	68	PGA	5	3 orang
12	Eli Suarti	50	SMU	3	3 orang
13	Afnita	50	SLTA	4	3 orang
14	Nurhalimah	50	SLTA	4	3 orang
15	Rosna	52	SMU	3	3 orang
16	Ermitati	53	SLTA	3	3 orang
17	Leni Marlina	38	SMK	2	1 orang
18	Alnofita	41	SMA	3	3 orang
19	Azizah	44	SMA	3	3 orang
20	Yurnawati	45	SMA	2	2 orang
21	Rumi'in	45	SMA	3	3 orang
22	Marhailis	46	SMA	2	2 orang
23	Hasnah	46	SMA	4	4 orang

⁴⁴ Sumber: wawancara dengan responden, 21 Desember 2019



24	Yulhendra	47	SMEAN	3	3 orang
25	Yayu Usman	29	SMA	1	1 orang
26	Resti Pertiwi	27	SMA	1	1 orang
27	Ayu Permatasari	23	SMA	1	Tidak ada
28	Sri Wahyuni	35	SMA	2	2 orang
29	Meri	37	SMA	3	2 orang
30	Endang Susana	37	SMA	3	2 orang
31	Rika Nofitri	39	SMA	3	2 orang
32	Wiwid Handayani	37	SMA	3	2 orang
33	Ermawati	50	SMP	3	3 orang
34	Nurmiati	50	SMP	3	3 orang
35	Suharti	51	SMP	3	3 orang
36	Marnikem	52	SMP	3	3 orang
37	Mutmainah	53	SMP	4	4 orang
38	Mar Asni	41	SMP	3	3 orang
39	Fatrayanti	41	SMP	3	3 orang
40	Sahira	42	MTS	4	4 orang
41	Masrina Siregar	44	SMP	3	3 orang
42	Rosidah	44	SMP	2	2 orang
43	Siti	44	SMP	3	3 orang
44	Ratna Wilis	45	SMP	3	3 orang
45	Siti Barokah	46	SMP	3	3 orang
46	Syamrianis	47	SMP	3	3 orang
47	Aminah	47	SMP	2	2 orang
48	Atiqah	48	SMP	1	1 orang
49	Baiyar	48	SMP	2	2 orang
50	Saedah	49	SMP	3	3 orang

Hak Cipta Dilindungi Undang-Undang

1. Dilarang mengutip sebagian atau seluruh karya tulis ini tanpa mencantumkan dan menyebutkan sumber:
 - a. Pengutipan hanya untuk kepentingan pendidikan, penelitian, penulisan karya ilmiah, penyusunan laporan, penulisan kritik atau tinjauan suatu masalah.
 - b. Pengutipan tidak merugikan kepentingan yang wajar UIN Suska Riau.
2. Dilarang mengumumkan dan memperbanyak sebagian atau seluruh karya tulis ini dalam bentuk apapun tanpa izin UIN Suska Riau.



LAMPIRAN 12

NO	Bulan	Nama Barang	Banyak Penjualan	Daerah Distribusi
1	Januari	Keranjang Rotan dan Keranjang Rotan Buah	140 keranjang	Pasar tradisonal Kecamatan Tualang, Siak, Pekanbaru, Kampar, Bangkinang, Sumbar, Palembang
2	Februari	Keranjang Rotan, Keranjang Rotan Buah dan anyaman hantaran	160 keranjang	
3	Maret	Keranjang Rotan dan Keranjang Rotan Buah	135 keranjang	
4	April		138 keranjang	
5	Mei		130 keranjang	
6	Juni		126 keranjang	
7	Juli		126 keranjang	
8	Agustus	Keranjang Rotan, Keranjang Rotan Buah dan anyaman hantaran	155 keranjang	
9	September	Keranjang Rotan dan Keranjang Rotan Buah	140 keranjang	
10	Oktober		140 keranjang	
11	November		138 keranjang	
12	Desember		139 keranjang	

Hak Cipta Dilindungi Undang-Undang

1. Dilarang mengutip sebagian atau seluruh karya tulis ini tanpa mencantumkan dan menyebutkan sumber:
 - a. Pengutipan hanya untuk kepentingan pendidikan, penelitian, penulisan karya ilmiah, penyusunan laporan, penulisan kritik atau tinjauan suatu masalah.
 - b. Pengutipan tidak merugikan kepentingan yang wajar UIN Suska Riau.
2. Dilarang mengumumkan dan memperbanyak sebagian atau seluruh karya tulis ini dalam bentuk apapun tanpa izin UIN Suska Riau.

HASIL DOKUMENTASI



Gambar 1. Salah Satu Tempat Pembuatan Kerajinan Tangan Anyaman Rotan

Hak Cipta Dilindungi Undang-Undang

1. Dilarang mengutip sebagian atau seluruh karya tulis ini tanpa mencantumkan dan menyebutkan sumber:
 - a. Pengutipan hanya untuk kepentingan pendidikan, penelitian, penulisan karya ilmiah, penyusunan laporan, penulisan kritik atau tinjauan suatu masalah.
 - b. Pengutipan tidak merugikan kepentingan yang wajar UIN Suska Riau.
2. Dilarang mengumumkan dan memperbanyak sebagian atau seluruh karya tulis ini dalam bentuk apapun tanpa izin UIN Suska Riau.

Hak Cipta Dilindungi Undang-Undang

1. Dilarang mengutip sebagian atau seluruh karya tulis ini tanpa mencantumkan dan menyebutkan sumber:
 - a. Pengutipan hanya untuk kepentingan pendidikan, penelitian, penulisan karya ilmiah, penyusunan laporan, penulisan kritik atau tinjauan suatu masalah.
 - b. Pengutipan tidak merugikan kepentingan yang wajar UIN Suska Riau.
2. Dilarang mengumumkan dan memperbanyak sebagian atau seluruh karya tulis ini dalam bentuk apapun tanpa izin UIN Suska Riau.



Gambar 2. Bahan Baku Pembuatan Kerajinan Tangan Anyaman Rotan Ketika Melakukan Proses Pengeringan



Gambar 3. Proses Pengerjaan Kerajinan Tangan Anyaman Rotan

Hak Cipta Dilindungi Undang-Undang

1. Dilarang mengutip sebagian atau seluruh karya tulis ini tanpa mencantumkan dan menyebutkan sumber:
 - a. Pengutipan hanya untuk kepentingan pendidikan, penelitian, penulisan karya ilmiah, penyusunan laporan, penulisan kritik atau tinjauan suatu masalah.
 - b. Pengutipan tidak merugikan kepentingan yang wajar UIN Suska Riau.
2. Dilarang mengumumkan dan memperbanyak sebagian atau seluruh karya tulis ini dalam bentuk apapun tanpa izin UIN Suska Riau.

Hak Cipta Dilindungi Undang-Undang

1. Dilarang mengutip sebagian atau seluruh karya tulis ini tanpa mencantumkan dan menyebutkan sumber:
 - a. Pengutipan hanya untuk kepentingan pendidikan, penelitian, penulisan karya ilmiah, penyusunan laporan, penulisan kritik atau tinjauan suatu masalah.
 - b. Pengutipan tidak merugikan kepentingan yang wajar UIN Suska Riau.
2. Dilarang mengumumkan dan memperbanyak sebagian atau seluruh karya tulis ini dalam bentuk apapun tanpa izin UIN Suska Riau.



Cambar 4. Foto Bersama Bapak Ali Umar yaitu Salah Satu Pemilik dari Usaha Kerajinan Tangan Anyaman Rotan

Hak Cipta Dilindungi Undang-Undang

1. Dilarang mengutip sebagian atau seluruh karya tulis ini tanpa mencantumkan dan menyebutkan sumber:
 - a. Pengutipan hanya untuk kepentingan pendidikan, penelitian, penulisan karya ilmiah, penyusunan laporan, penulisan kritik atau tinjauan suatu masalah.
 - b. Pengutipan tidak merugikan kepentingan yang wajar UIN Suska Riau.
2. Dilarang mengumumkan dan memperbanyak sebagian atau seluruh karya tulis ini dalam bentuk apapun tanpa izin UIN Suska Riau.



Gambar 5. Keranjang Rotan yang Sudah Siap di Distribusikan

Hak Cipta Dilindungi Undang-Undang

1. Dilarang mengutip sebagian atau seluruh karya tulis ini tanpa mencantumkan dan menyebutkan sumber:
 - a. Pengutipan hanya untuk kepentingan pendidikan, penelitian, penulisan karya ilmiah, penyusunan laporan, penulisan kritik atau tinjauan suatu masalah.
 - b. Pengutipan tidak merugikan kepentingan yang wajar UIN Suska Riau.
2. Dilarang mengumumkan dan memperbanyak sebagian atau seluruh karya tulis ini dalam bentuk apapun tanpa izin UIN Suska Riau.



Gambar 6. Pengisian Angket oleh Responden yaitu Ibu Rumah Tangga yang Bekerja Sebagai Pengrajin Anyaman Rotan

KEMENTERIAN AGAMA
UNIVERSITAS ISLAM NEGERI SULTAN SYARIF KASIM RIAU
FAKULTAS DAKWAH DAN KOMUNIKASI

كلية الدعوة و علم الاتصال

FACULTY OF DAKWAH AND COMMUNICATION

Jl. H.R. Soebrantas No. 155 KM. 18 Simpang Baru Panam Pekanbaru 28293 PO. Box. 1004 Telp. 0761-562223
Fax. 0761-562052 Web.www.uin-suska.ac.id, E-mail: iain-sq@pekanbaru-indo.net.id

Nomor : Un.04/F.IV/PP.00.9/7418/2019
Sifat : Biasa
Lampiran : 1 (satu) Exemplar
Hal : Mengadakan Penelitian.

Pekanbaru, 03 Shafar 1441 H
02 Oktober 2019 M

Kepada Yth,
**Kepala Dinas Penanaman
Modal dan Pelayanan Terpadu
Satu Pintu Provinsi Riau**
Di
Pekanbaru

Assalamu'alaikum wr. wb.

Dengan hormat,

Kami sampaikan bahwa datang menghadap bapak, mahasiswa kami:

N a m a	: Riska Safitri
N I M	: 11641202453
Semester	: VII (tujuh)
Jurusan	: Pengembangan Masyarakat Islam
Pekerjaan	: Mahasiswa Fak. Dakwah dan Komunikasi UIN Suska Riau

Akan mengadakan penelitian dalam rangka penulisan Skripsi tingkat Sarjana (S1) pada Fakultas Dakwah dan Komunikasi Universitas Islam Negeri Sultan Syarif Kasim Riau dengan judul:

"Tingkat Partisipasi Ibu Rumah Tangga dalam Meningkatkan Ekonomi Keluarga Melalui Usaha Kerajinan Tangan Anyaman Rotan di Kampung Tualang Kecamatan Tualang Kabupaten Siak "

Adapun sumber data penelitian adalah:

"Kampung Tualang Kecamatan Tualang Kabupaten Siak"

Untuk maksud tersebut kami mohon Bapak berkenan memberikan petunjuk-petunjuk dan rekomendasi terhadap pelaksanaan penelitian tersebut.

Demikianlah kami sampaikan dan atas perhatian Saudara diucapkan terima kasih.

UIN SUSKA RIAU

Wassalam
an.Rektor
Dekan

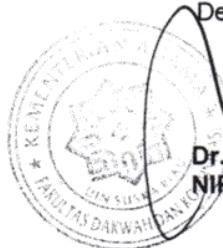

Dr. Nurdin, MA
NIP.19660620 200604 1 015

Tembusan :
1. Yth. Rektor UIN Suska Riau
2. Mahasiswa yang bersangkutan

1. Dilarang mengutip sebagian atau seluruh karya tulis ini tanpa mencantumkan dan menyebutkan sumber:
 - a. Mengutip hanya untuk kepentingan pendidikan, penelitian, penulisan karya ilmiah, penyusunan laporan, penulisan kritik atau tinjauan suatu masalah.
 - b. Pengutipan tidak merugikan kepentingan yang wajar UIN Suska Riau.
2. Dilarang mengumumkan dan memperbanyak sebagian atau seluruh karya tulis ini dalam bentuk apapun tanpa izin UIN Suska Riau.



PEMERINTAH PROVINSI RIAU DINAS PENANAMAN MODAL DAN PELAYANAN TERPADU SATU PINTU

Gedung Menara Lancang Kuning Lantai I & II Komp. Kantor Gubernur Riau
 Jl. Jenderal Sudirman No. 460 Telp. (0761) 39119 Fax. (0761) 39117, PEKANBARU
 Email : dpmptsp@riau.go.id

Kode Pos : 28126



032010

REKOMENDASI

Nomor : 503/DPMPTSP/NON IZIN-RISET/26717
 TENTANG

PELAKSANAAN KEGIATAN RISET/PRA RISET DAN PENGUMPULAN DATA UNTUK BAHAN SKRIPSI

Kepala Dinas Penanaman Modal dan Pelayanan Terpadu Satu Pintu Provinsi Riau, setelah membaca Surat Permohonan Riset dari : **Dekan Fakultas Dakwah dan Komunikasi UIN Suska Riau, Nomor : Un.04/F.IV/PP.00.9/7418/2019 Tanggal 2 Oktober 2019**, dengan ini memberikan rekomendasi kepada:

- | | |
|----------------------|---|
| 1. Nama | : RISKSA SAFITRI |
| 2. NIM / KTP | : 11641202453 |
| 3. Program Studi | : PENGEMBANGAN MASYARAKAT ISLAM |
| 4. Jenjang | : S1 |
| 5. Alamat | : PEKANBARU |
| 6. Judul Penelitian | : TINGKAT PARTISIPASI IBU RUMAH TANGGA DALAM MENINGKATKAN EKONOMI KELUARGA MELALUI USAHA KERAJINAN TANGAN ANYAMAN ROTAN DI KAMPUNG TUALANG KECAMATAN TUALANG KABUPATEN SIAK |
| 7. Lokasi Penelitian | : KAMPUNG TUALANG KECAMATAN TUALANG KABUPATEN SIAK |

Dengan ketentuan sebagai berikut:

1. Tidak melakukan kegiatan yang menyimpang dari ketentuan yang telah ditetapkan.
2. Pelaksanaan Kegiatan Penelitian dan Pengumpulan Data ini berlangsung selama 6 (enam) bulan dihitung mulai tanggal rekomendasi ini diterbitkan.
3. Kepada pihak yang terkait diharapkan dapat memberikan kemudahan serta membantu kelancaran kegiatan Penelitian dan Pengumpulan Data dimaksud.

Demikian rekomendasi ini dibuat untuk dipergunakan seperlunya.

Dibuat di : Pekanbaru
 Pada Tanggal : 15 Oktober 2019

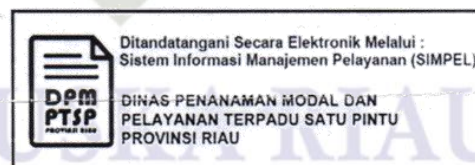

Tembusan :

Disampaikan Kepada Yth :

1. Kepala Badan Kesatuan Bangsa dan Politik Provinsi Riau di Pekanbaru
2. Bupati Siak
 (p. Kaban Kesbangpol dan Linmas di Siak Sri Indrapura)
3. Dekan Fakultas Dakwah dan Komunikasi UIN Suska Riau di Pekanbaru
- ④ Yang Bersangkutan



PEMERINTAH KABUPATEN SIAK

KANTOR KESATUAN BANGSA DAN POLITIK

Jl. Panglima Ghimban/ Rumah Dinas Jabatan Blok. II
SIAK SRI INDRAPURA

Nomor : 070/Kesbangpol/394
Lampiran : -
Perihal : **Rekomendasi Riset**

Kepada:
Yth. Camat Tualang

di-
Tempat

Memenuhi maksud surat Kepala Dinas Penanaman Modal dan Pelayanan Terpadu Satu Pintu Provinsi Riau Nomor: 503/DPMPSTP/NON IZIN-RISET/26717 tanggal 02 Oktober 2019 tentang perihal tersebut diatas, maka kami memberikan Rekomendasi Penelitian kepada Saudara ;

Nama : **RISKA SAFITRI**
NIM : 11641202453
Program Studi : **PENGEMBANGAN MASYARAKAT ISLAM**
Jenjang : S1
Alamat : **PEKANBARU**
Judul Penelitian : **"TINGKAT PARTISIPASI IBU RUMAH TANGGA DALAM MENINGKATKAN EKONOMI KELUARGA MELALUI USAHA KERAJINAN TANGAN ANYAMAN ROTAN DI KAMPUNG TUALANG KECAMATAN TUALANG KABUPATEN SIAK"**

Dengan ketentuan sebagai berikut :

- Tidak melakukan kegiatan yang menyimpang dari ketentuan yang telah ditetapkan yang tidak ada hubungannya dengan kegiatan Riset/Pra Riset dan pengumpulan data ini ;
- Pelaksanaan Kegiatan Riset/ Pra Riset ini berlangsung selama 3 (tiga) bulan terhitung mulai tanggal Rekomendasi ini dibuat;
- Menyerahkan 1 (satu) eksemplar hasil Riset/ Pra Riset yang telah dilaksanakan kepada Kantor Kesbang dan Politik Kabupaten Siak dan Instansi yang bersangkutan.

Demikian Rekomendasi ini di berikan, agar digunakan sebagaimana mestinya, dan kepada pihak yang terkait diharapkan untuk dapat memberikan kemudahan dan membantu kelancaran kegiatan Riset ini, dan diucapkan terima kasih.

Dikeluarkan di : Siak Sri Indrapura
Pada tanggal : 11 Desember 2019

a.n. **KEPALA KANTOR KESATUAN BANGSA
DAN POLITIK KABUPATEN SIAK**
Kasi Kesatuan Bangsa

T. YUSNIZAR, S.Sos
NIP. 1981061 32002 1 003

Tembusan disampaikan kepada Yth :

- Dekan Fakultas Dakwah dan Komunikasi UIN Suska Riau di Pekanbaru
- Yang bersangkutan

- Hak Cipta Dilindungi Undang-Undang
- Dilarang mengutip sebagian atau seluruh karya tulis ini tanpa mencantumkan dan menyebutkan sumber:
 - Pengutipan hanya untuk kepentingan pendidikan, penelitian, penulisan karya ilmiah, penyusunan laporan, penulisan kritik atau tinjauan suatu masalah.
 - Pengutipan tidak merugikan kepentingan yang wajar UIN Suska Riau.
 - Dilarang mengumumkan dan memperbanyak sebagian atau seluruh karya tulis ini dalam bentuk apapun tanpa izin UIN Suska Riau.



RIWAYAT HIDUP

Riska Safitri lahir di Kelurahan Perawang Kecamatan Tualang Kabupaten Siak Provinsi Riau, pada tanggal 12 Juni 1998. Lahir dari pasangan Bapak Suhaili dan Ibu Ernalita dan merupakan anak ketiga dari empat bersaudara. Pada tahun 2004 menempuh pendidikan Sekolah Dasar di SDS YPPI Tualang dan lulus pada tahun 2010. Pada tahun 2010 melanjutkan pendidikan di SMP Terpadu Pataha dan lulus pada tahun 2013. Pada tahun itu juga melanjutkan pendidikan di SMAN 3 Tualang dan lulus pada tahun 2016.

Pada tahun 2016 melanjutkan pendidikan di Jurusan Pengembangan Masyarakat Islam Fakultas Dakwah dan Komunikasi Universitas Islam Negeri Sultan Syarif Kasim Riau. Selama penulis menjadi mahasiswa pernah menjadi Delegasi Mahasiswa Jurusan Pengembangan Masyarakat Islam dari UIN SUSKA Riau dalam Pengukuhan dan Rapat Kerja Nasional Forum Komunikasi Mahasiswa Pengembangan Masyarakat Islam Se-Indonesia (FORKOMMASI) di Bandung pada tahun 2017. Di masa perkuliahan penulis juga pernah mendapatkan Beasiswa Pemerintah Provinsi Riau (PEMPROV RIAU) pada tahun 2018, Beasiswa Peningkatan Prestasi Akademik (PPA) pada tahun 2018, dan Beasiswa Pemerintah Kabupaten Siak pada tahun 2018. Penulis melaksanakan Kuliah Kerja Nyata (KKN) di Desa Basilam Baru Kecamatan Sungai Sembilan Kota Dumai selama dua bulan pada tahun 2019 dan Praktek Kerja Lapangan (PKL) di Program Keluarga Harapan (PKH) Dinas Sosial Kota Pekanbaru selama dua bulan pada tahun 2019.

Pada tanggal 6 April 2020 dinyatakan Lulus melalui Sidang Akhir dan berhak menyanggah gelar Sarjana Sosial (S.Sos) dengan Predikat Sangat Memuaskan.

Hak Cipta Dilindungi Undang-Undang

1. Dilarang mengutip sebagian atau seluruh karya tulis ini tanpa mencantumkan dan menyebutkan sumber:
 - a. Pengutipan hanya untuk kepentingan pendidikan, penelitian, penulisan karya ilmiah, penyusunan laporan, penulisan kritik atau tinjauan suatu masalah.
 - b. Pengutipan tidak merugikan kepentingan yang wajar UIN Suska Riau.
2. Dilarang mengumumkan dan memperbanyak sebagian atau seluruh karya tulis ini dalam bentuk apapun tanpa izin UIN Suska Riau.