

BAB IV GAMBARAN UMUM LOKASI PENELITIAN

Kelurahan Sidomulyo Barat merupakan salah satu dari 4 Kelurahan yang ada di wilayah Kecamatan Tampan, terdiri atas 35 RW dan 161 RT dengan jumlah 12.274 Kepala Keluarga dan 41.033 Jiwa. Luas wilayah Kelurahan Sidomulyo Barat adalah 13,69 km²/ 22,89 % dari Luas Kecamatan Tampan.

Kelurahan Sidomulyo Barat berbatasan langsung dengan Kelurahan Maharatu dan Kelurahan Sidmulyo Timur di sebelah Timur, di sebelah Barat dengan Kelurahan Tuah Karya, di sebelah Utara berbatasan dengan Kelurahan Delima, dan di sebelah Selatan berbatasan dengan Siak Hulu Kampar.

A. Kependudukan

Berdasarkan data pada tahun 2017, jumlah penduduk Kelurahan Sidomulyo Barat berjumlah 41.033 jiwa dan 12.274 Kepala Keluarga, yang untuk lebih jelasnya dapat dilihat pada tabel di bawah ini:

Tabel IV.2

| No | Keadaan Penduduk | Jumlah |
|----|------------------------|---------|
| 1 | Jumlah Kepala Keluarga | 12. 274 |
| 2 | Penduduk Laki-laki | 20.951 |
| 3 | Penduduk Perempuan | 20.082 |

Sumber : Data Olahan Peneliti, 2017

Tabel IV.2 di atas menunjukkan bahwa jumlah keseluruhan penduduk Kelurahan Sidomulyo Barat berjumlah 41.033 jiwa yang terdiri dari 12.274 Kepala keluarga, penduduk laki-laki berjumlah 20.951 jiwa, dan penduduk perempuan berjumlah 20.082 jiwa.

B. Visi dan Misi Kelurahan Sidomulyo Barat

1. Visi :

“terwujudnya kelurahan sidomulyo barat sebagai tempat pemukiman yang bersih, tertib, aman dan harmonis”

2. Misi :

- a. Meningkatkan pelayanan prima kepada masyarakat;

Hak Cipta Dilindungi Undang-Undang

1. Dilarang mengutip sebagian atau seluruh karya tulis ini tanpa mencantumkan dan menyebutkan sumber:
 - a. Pengutipan hanya untuk kepentingan pendidikan, penelitian, penulisan karya ilmiah, penyusunan laporan, penulisan kritik atau tinjauan suatu masalah.
 - b. Pengutipan tidak merugikan kepentingan yang wajar UIN Suska Riau.
2. Dilarang mengumunkan dan memperbanyak sebagian atau seluruh karya tulis ini dalam bentuk apapun tanpa izin UIN Suska Riau.

- b. Memberdayakan masyarakat dalam kerjasama organisasi dan kelembagaandilingkungan Kelurahan Sidomulyo Barat;
- c. Mewujudkan Sumber Daya Manusia yang Produktif, Kreatif dan Inovatif;
- d. Menciptakan dan menumbuh kembangkan iklim usaha yang kondusif berbasis ekonomi kerakyatan;
- e. Terwujudnya lingkungan bersih, Indah, Tertib dan Hijau.

Motto kelurahan sidomulyo barat “ kami tidak akan puas sebelum pelayanan yang kami berikan membuat anda tersenyum”.

C. Perbandingan Persentase Luas Wilayah Kelurahan di Kecamatan Tampan

Gambar IV.2

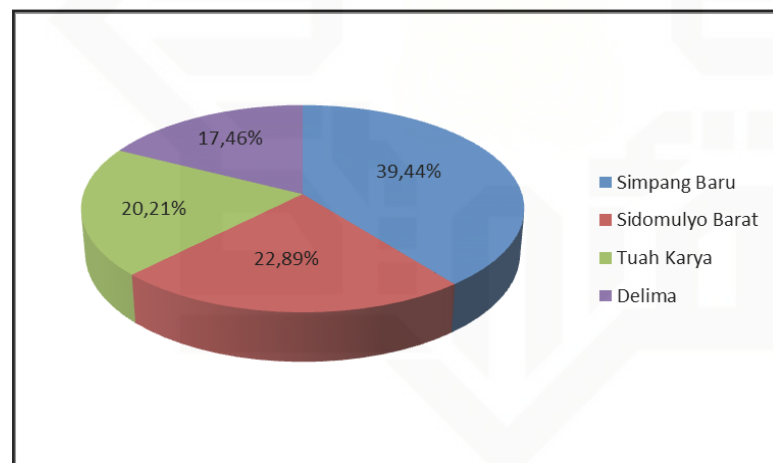

Sumber : Data Kelurahan Sidomulyo Barat, 2017

Gambar IV.2 diatas menunjukkan bahwa luas wilayah Kelurahan Simpang Baru adalah 39,44% dari luas Kecamatan Tampan, luas Kelurahan Sidomulyo Barat adalah 22,89% dari luas Kecamatan Tampan, Luas Kelurahan Buah Karya adalah 20,21% dari luas Kecamatan Tampan, serta luas Kelurahan Delima adalah 17,46% dari luas Kecamatan Tampan. Dan terlihat bahwa kelurahan yang terluas adalah kelurahan simpang baru yaitu 39.44%.

D. Letak Geografis

Tabel IV.3

| BENTANGAN WILAYAH : | | |
|---------------------|---|-------|
| 1 | Kawasan Hutan | Tidak |
| 2 | Kawasan Tambang | Tidak |
| 3 | Kawasan Pantai | Tidak |
| 4 | Kawasan Perbukitan / Pegunungan | Tidak |
| 5 | Kawasan Persawahan | Tidak |
| 6 | Kawasan Perkebunan | Tidak |
| 7 | Kawasan Peternakan | Tidak |
| 8 | Kawasan Industri Kecil Rumah Tangga | Ada |
| 9 | Kawasan Saluran Listrik Tegangan Tinggi | Tidak |
| 10 | Kawasan Rawan Banjir | Tidak |
| 11 | Kawasan Industri Pabrik | Tidak |
| 12 | Kawasan Perkantoran | Tidak |
| 13 | Kawasan Rawa | Tidak |
| 14 | Kawasan Perdagangan | Ada |
| 15 | Kawasan Kumuh | Tidak |
| 16 | Kawasan Jasa Hiburan | Tidak |
| 17 | Kawasan Wisata | Tidak |
| 18 | Kawasan Bantaran Sungai | Tidak |
| 19 | Kelurahan Perbatasan Dengan Negara Lain | Tidak |
| 20 | Kelurahan Perbatasan Dengan Provinsi Lain | Tidak |
| 21 | Kelurahan Perbatasan Dengan Kab./ Kota Lain | Tidak |
| 22 | Kelurahan Perbatasan Dengan Kec. Lain | Ada |
| 23 | Kelurahan Kawasan Tsunami | Tidak |

Sumber : Data Kelurahan sidomulyo Barat, 2017

Dari tabel IV.3 diatas menunjukkan bahwa Kelurahan Sidomulyo Barat tidak termasuk kawasan hutan, kawasan pantai, kawasan perbukitan atau pegunungan, persawahan, perkebunan, peternakan, saluran listrik tegangan tinggi, rawan banjir, industry pabrik, perkantoran, rawa, kumuh, jasa hiburan, wisata, bantaran sungai, pebatasan dengan Negara lain, perbatasan dengan Provinsi lain, perbatasan dengan Kab atau Kota lain, kelurahan kawasan tsunami, tetapi Kelurahan Sidomulyo Barat termasuk kawasan kecil industri rumah tangga, perdagangan, serta kelurahan perbatasan dengan Kecamatan lain.

- Hak Cipta Dilindungi Undang-Undang
1. Dilarang mengutip sebagian atau seluruh karya tulis ini tanpa mencantumkan dan menyebutkan sumber:
 - a. Pengutipan hanya untuk kepentingan pendidikan, penelitian, penulisan karya ilmiah, penyusunan laporan, penulisan kritik atau tinjauan suatu masalah.
 - b. Pengutipan tidak merugikan kepentingan yang wajar UIN Suska Riau.
 2. Dilarang mengumunkan dan memperbanyak sebagian atau seluruh karya tulis ini dalam bentuk apapun tanpa izin UIN Suska Riau.

Hak Cipta Dilindungi Undang-Undang

1. Dilarang mengutip sebagian atau seluruh karya tulis ini tanpa mencantumkan dan menyebutkan sumber:
 - a. Pengutipan hanya untuk kepentingan pendidikan, penelitian, penulisan karya ilmiah, penyusunan laporan, penulisan kritik atau tinjauan suatu masalah.
 - b. Pengutipan tidak merugikan kepentingan yang wajar UIN Suska Riau.
2. Dilarang mengumumkan dan memperbanyak sebagian atau seluruh karya tulis ini dalam bentuk apapun tanpa izin UIN Suska Riau.

E. Iklim

Tabel IV.4

| | | |
|---|-----------------------------------|----------------------|
| 1 | Curah Hujan | 38,6 - 435,0mm/Tahun |
| 2 | Jumlah Bulan Hujan | + 8Bulan |
| 3 | Kelembapan Udara | 46 - 100% |
| 4 | Suhu Rata-Rata Harian | 23,0 - 35,6°C |
| 5 | Tinggi Tempat Dari Permukaan Laut | 5 - 10Meter |

Sumber : Data Kelurahan Sidomulyo Barat, 2017

Dari tabel IV.4 diatas menunjukkan bahwa iklim di Kelurahan Sidomulyo Barat memiliki curah hujan 38,6 mm/Tahun – 435,0 mm/Tahun, jumlah bulan hujan maksimal 8 bulan, kelembapan udara 46%-100%, suhu rata-rata harian 23,0 °C – 35,6 °C, serta tinggi tempat dari permukaan laut setinggi 5 – 10 meter.

F. Jenis Kesuburan Tanah

Tabel IV.5

| | | |
|---|------------------------------|--------------|
| 1 | Warna Tanah (Sebagian Besar) | Abu-Abu |
| 2 | Tekstur Tanah | Lampungan |
| 3 | Tingkat Kemiringan Tanah | 0 – 5Derajat |
| 4 | Lahan Kritis | Tidak ada |
| 5 | Lahan Terlantar | Tidak ada |
| 6 | TINGKAT EROSI TANAH : | Tidak ada |
| | a. Tanah Erosi Ringan | Tidak ada |
| | b. Tanah Erosi Sedang | Tidak ada |
| | c. Tanah Erosi Berat | Tidak ada |

Sumber : Data Kelurahan Sidomulyo Barat, 2017

Dari tabel IV.5 diatas menunjukkan bahwa Kelurahan Sidomulyo Barat memiliki warna tanah yang sebagian besar berwarna abu-abu, tekstur tanah berupa lampungan, tingkat kemiringan tanah sebesar 0-5 derajat, tidak ada lahan kritis dan lahan terlantar serta tidak ada tingkat erosi tanah baik ringan, sedang ataupun berat.

Hak Cipta Dilindungi Undang-Undang

1. Dilarang mengutip sebagian atau seluruh karya tulis ini tanpa mencantumkan dan menyebutkan sumber:
 - a. Pengutipan hanya untuk kepentingan pendidikan, penelitian, penulisan karya ilmiah, penyusunan laporan, penulisan kritik atau tinjauan suatu masalah.
 - b. Pengutipan tidak merugikan kepentingan yang wajar UIN Suska Riau.
2. Dilarang mengumumkan dan memperbanyak sebagian atau seluruh karya tulis ini dalam bentuk apapun tanpa izin UIN Suska Riau.

G. Orbitasi**Tabel IV.6**

| | | |
|---|--|------------|
| 1 | Jarak Ke Ibukota Kecamatan | 2Km |
| | a. Lama Jarak Ke Ibukota Kecamatan Dengan Kendaraan Bermotor | 15Menit |
| | b. Kendaraan Umum Ke Ibukota Kecamatan | Ada Banyak |
| 2 | Jarak Ke Ibukota Kab. / Kota | 7Km |
| | a. Lama Jarak Ke Ibukota Kab. / Kota Dengan Kendaraan Bermotor | 30Menit |
| | b. Kendaraan Umum Ke Ibukota Kab. / Kota | Ada Banyak |
| 3 | Jarak Ke Ibukota Provinsi | 7Km |
| | a. Lama Jarak Ke Ibukota Provinsi Dengan Kendaraan Bermotor | 30Menit |
| | b. Kendaraan Umum Ke Ibukota Provinsi | Ada Banyak |

Sumber : Data Kelurahan Sidomulyo Barat, 2017

Dari tabel Iv.6 diatas menunjukkan bahwa jarak ke Ibukota Kecamatan sejauh 2 Km, lama jarak ke ibukota kecamatan dengan kendaraan bermotor selama 15 menit dan kendaraan umum ke ibukota kecamatan ada banyak, adapun jarak ke Ibukota Kabupaten atau Kota sejauh 7 Km, lama jarak ke kabupaten kota dengan kendaraan bermotor selama 30 menit dan kendaraan umum ke Ibukota kabupaten atau kota ada banyak, dan sedangkan jarak ke Ibukota Provinsi dengan kendaraan bermotor selama 30 menit dan kendaraan umum ke Ibukota Provinsi ada banyak.

H. Struktur Organisasi Kelurahan Sidomulyo Barat

Gambar IV.3

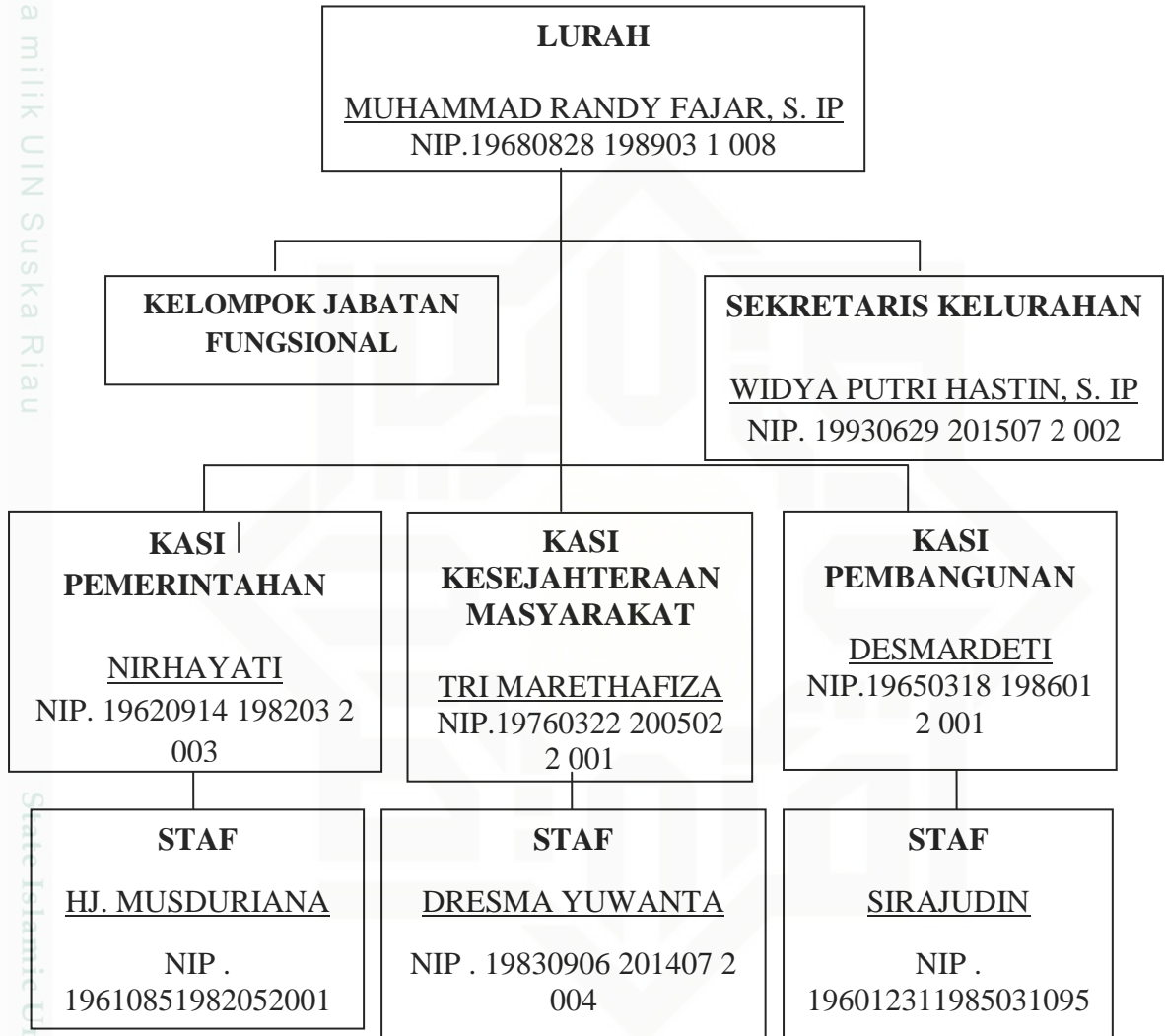

Sumber : Data Kelurahan Sidomulyo Barat, 2017