

Hak Cipta Diindungi Undang-Undang

1. Dilarang mengutip sebagian atau seluruh karya tulis ini tanpa mencantumkan dan menyebutkan sumber:
  - a. Pengutipan hanya untuk kepentingan pendidikan, penelitian, penulisan karya ilmiah, penyusunan laporan, penulisan kritik atau tinjauan suatu masalah.
  - b. Pengutipan tidak merugikan kepentingan yang wajar UIN Suska Riau.
2. Dilarang mengumumkan dan memperbanyak sebagian atau seluruh karya tulis ini dalam bentuk apapun tanpa izin UIN Suska Riau.

## BAB II

### GAMBARAN UMUM LOKASI PENELITIAN

#### A. Gambaran Umum Kota Pekanbaru

##### 1. Sejarah Kota Pekanbaru

Nama Pekanbaru dahulunya dikenal dengan nama “Senapelan” yang saat itu dipimpin oleh seorang Kepala Suku disebut Batin. Daerah ini terus berkembang menjadi kawasan pemukiman baru dan seiring waktu berubah menjadi Dusun Payung Sekaki yang terletak di muara Sungai Siak.

Pada tanggal 9 April tahun 1689, telah diperbaharui sebuah perjanjian antara Kerajaan Johor dengan Belanda (VOC) dimana dalam perjanjian tersebut Belanda diberi hak yang lebih luas. Diantaranya pembebasan cukai dan monopoli terhadap beberapa jenis barang dagangan. Selain itu Belanda juga mendirikan Loji di Petapahan yang saat itu merupakan kawasan yang maju dan cukup penting.

Karena kapal Belanda tidak dapat masuk ke Petapahan, maka Senapelan menjadi tempat perhentian kapal-kapal Belanda, selanjutnya pelayaran ke Petapahan dilanjutkan dengan perahu-perahu kecil. Dengan kondisi ini, Payung Sekaki atau Senapelan menjadi tempat penumpukan berbagai komoditi perdagangan baik dari luar untuk diangkut ke pedalaman, maupun dari pedalaman untuk dibawa keluar berupa bahan tambang seperti timah, emas, barang kerajinan kayu dan hasil hutan lainnya.

## Hak Cipta Diindungi Undang-Undang

1. Dilarang mengutip sebagian atau seluruh karya tulis ini tanpa mencantumkan dan menyebutkan sumber:
  - a. Pengutipan hanya untuk kepentingan pendidikan, penelitian, penulisan karya ilmiah, penyusunan laporan, penulisan kritik atau tinjauan suatu masalah.
  - b. Pengutipan tidak merugikan kepentingan yang wajar UIN Suska Riau.
2. Dilarang mengumumkan dan memperbanyak sebagian atau seluruh karya tulis ini dalam bentuk apapun tanpa izin UIN Suska Riau.

Terus berkembang, Payung Sekaki atau Senapelan memegang peranan penting dalam lalu lintas perdagangan. Letak Senapelan yang strategis dan kondisi Sungai Siak yang tenang dan dalam membuat perkampungan ini memegang posisi silang baik dari pedalaman Tapung maupun pedalaman Minangkabau dan Kampar. Hal ini juga merangsang berkembangnya sarana jalan darat melalui rute Teratak Buluh (Sungai Kelulut), Tangkerang hingga ke Senapelan sebagai daerah yang strategis dan menjadi pintu gerbang perdagangan yang cukup penting.

Perkembangan Senapelan sangat erat dengan Kerajaan Siak Sri Indra Pura. Semenjak Sultan Abdul Jalil Alamudin Syah menetap di Senapelan, beliau membangun Istana di Kampung Bukit dan diperkirakan Istana tersebut terletak disekitar lokasi Masjid Raya sekarang. Sultan kemudian berinisiatif membuat pekan atau pasar di Senapelan namun tidak berkembang. Kemudian usaha yang dirintis tersebut dilanjutkan oleh putranya Raja Muda Muhammad Ali yang bergelar Sultan Muhammad Ali Abdul Jalil Muazamsyah meskipun lokasi pasar bergeser di sekitar Pelabuhan Pekanbaru sekarang.

Akhirnya menurut catatan yang dibuat oleh Imam Suhil Siak, Senapelan yang kemudian lebih populer disebut Pekanbaru resmi didirikan pada tanggal 21 Rajab hari Selasa tahun 1204 H bersamaan dengan 23 Juni 1784 M oleh Sultan Muhammad Ali Abdul Jalil Muazamsyah dibawah pemerintahan Sultan Yahya yang kemudian ditetapkan sebagai hari jadi Kota Pekanbaru.

#### Hak Cipta Dilindungi Undang-Undang

1. Dilarang mengutip sebagian atau seluruh karya tulis ini tanpa mencantumkan dan menyebutkan sumber:
  - a. Pengutipan hanya untuk kepentingan pendidikan, penelitian, penulisan karya ilmiah, penyusunan laporan, penulisan kritik atau tinjauan suatu masalah.
  - b. Pengutipan tidak merugikan kepentingan yang wajar UIN Suska Riau.
2. Dilarang mengumumkan dan memperbanyak sebagian atau seluruh karya tulis ini dalam bentuk apapun tanpa izin UIN Suska Riau.

Sejak ditinggal oleh Sultan Muhammad Ali Abdul Jalil Muazamsyah, penguasaan Senapelan diserahkan kepada Datuk Bandar yang dibantu oleh empat Datuk besar yaitu Datuk Lima Puluh, Datuk Tanah Datar, Datuk Pesisir dan Datuk Kampar. Mereka tidak memiliki wilayah sendiri tetapi mendampingi Datuk Bandar. Keempat Datuk tersebut bertanggungjawab kepada Sultan Siak dan jalannya pemerintahan berada sepenuhnya ditangan Datuk Bandar.

Selanjutnya perkembangan tentang pemerintahan di Kota Pekanbaru selalu mengalami perubahan :

- a. SK Kerajaan Bershuit van Inlandsch Zelfbestuur van Siak No. 1 tanggal 19 Oktober 1919, Pekanbaru bagian dari Kerajaan Siak yang disebut District.
- b. Tahun 1932 Pekanbaru masuk wilayah Kampar Kiri dipimpin oleh seorang Controleor berkedudukan di Pekanbaru.
- c. Tanggal 8 Maret 1942 Pekanbaru dipimpin oleh seorang Gubernur Militer Go Kung, Distrik menjadi GUM yang dikepalai oleh GUNCO.
- d. Ketetapan Gubernur Sumatera di Medan tanggal 17 Mei 1946 No. 103, Pekanbaru dijadikan daerah otonom yang disebut Haminte atau Kota B.
- e. UU No.22 tahun 1948 Kabupaten Pekanbaru diganti dengan Kabupaten Kampar, Kota Pekanbaru diberi status Kota Kecil.
- f. UU No.8 tahun 1956 menyempurnakan status Kota Pekanbaru sebagai Kota Kecil.
- g. UU No.1 tahun 1957 status Pekanbaru menjadi Kota Praja.

**Hak Cipta Dilindungi Undang-Undang**

1. Dilarang mengutip sebagian atau seluruh karya tulis ini tanpa mencantumkan dan menyebutkan sumber:
  - a. Pengutipan hanya untuk kepentingan pendidikan, penelitian, penulisan karya ilmiah, penyusunan laporan, penulisan kritik atau tinjauan suatu masalah.
  - b. Pengutipan tidak merugikan kepentingan yang wajar UIN Suska Riau.
2. Dilarang mengumumkan dan memperbanyak sebagian atau seluruh karya tulis ini dalam bentuk apapun tanpa izin UIN Suska Riau.

- h. Kepmendagri No. 52/1/44-25 tanggal 20 Januari 1959 Pekanbaru menjadi Ibukota Propinsi Riau.
- i. UU No.18 tahun 1965 resmi pemakaian sebutan Kotamadya Pekanbaru.
- j. UU No.22 Tahun 1999 tentang Pemerintahan Daerah sebutan Kotamadya berubah menjadi Kota Pekanbaru.

**2. Pekanbaru Sebagai Ibu Kota Propinsi Riau**

Berdasarkan Penetapan Gubernur Sumatera di Medan No 103 tanggal 17 Mei 1956, Kota Pekanbaru dijadikan Daerah Otonomi yang disebut Harminte (kota Baru) sekaligus dijadikan Kota Praja Pekanbaru.

Dan pada tahun 1958, Pemerintah Pusat yang dalam hal ini Kementerian Dalam Negeri RI mulai menetapkan ibukota Provinsi Riau secara permanen. Sebelumnya Kota Tanjung Pinang Kepulauan Riau ditunjuk sebagai ibu kota propinsi hanya bersifat sementara. Dalam hal ini Menteri Dalam Negeri RI telah mengirim surat kawat kepada Gubernur Riau tanggal 30 Agustus 1958 No. Sekr.15/15/6.

Untuk menanggapi maksud surat kawat tersebut, dengan penuh pertimbangan yang dapat dipertanggungjawabkan, maka Badan Penasehat meminta kepada Gubernur supaya membentuk suatu Panitia Khusus. Dengan Surat Keputusan Gubernur Kepala Daerah Swatantra tingkat I Riau tanggal 22 September 1958 No. 21/0/3-D/58 dibentuk panitia Penyelidik Penetapan Ibukota Daerah Swatantra Tingkat I Riau.

Panitia ini telah berkeliling ke seluruh daerah di Riau untuk mendengar pendapat pemuka masyarakat, penguasa Perang Riau Daratan



#### Hak Cipta Dilindungi Undang-Undang

1. Dilarang mengutip sebagian atau seluruh karya tulis ini tanpa mencantumkan dan menyebutkan sumber:
  - a. Pengutipan hanya untuk kepentingan pendidikan, penelitian, penulisan karya ilmiah, penyusunan laporan, penulisan kritik atau tinjauan suatu masalah.
  - b. Pengutipan tidak merugikan kepentingan yang wajar UIN Suska Riau.
2. Dilarang mengumumkan dan memperbanyak sebagian atau seluruh karya tulis ini dalam bentuk apapun tanpa izin UIN Suska Riau.

dan Penguasa Perang Riau Kepulauan. Dari angket langsung yang diadakan panitia tersebut, maka diambil ketetapan bahwa kota Pekanbaru terpilih sebagai ibukota Propinsi Riau. Keputusan ini langsung disampaikan kepada Menteri Dalam Negeri RI. Akhirnya tanggal 20 Januari 1959 dikeluarkan Surat Keputusan dengan No.Des 52/1/44-25 yang menetapkan Pekanbaru sebagai ibukota Provinsi Riau sekaligus Pekanbaru memperoleh status Kotamadya Daerah Tingkat II Pekanbaru.

Untuk merealisasi ketetapan tersebut, pemerintah pusat membentuk Panitia Interdepartemental, karena pemindahan ibukota dari Tanjungpinang ke Pekanbaru menyangkut kepentingan semua Departemen. Sebagai pelaksana di daerah dibentuk suatu badan di Pekanbaru yang diketuai oleh Penguasa Perang Riau Daratan Letkol. Kaharuddin Nasution.

Sejak itulah mulai dibangun Kota Pekanbaru dan untuk tahap pertama mempersiapkan sejumlah bangunan dalam waktu singkat agar dapat menampung pemindahan kantor dan pegawai dari Tanjungpinang ke Pekanbaru. Sementara persiapan pemindahan secara simultan terus dilaksanakan, perubahan struktur pemerintahan daerah berdasarkan Panpres No. 6/1959 sekaligus direalisasi.

Gubernur Propinsi Riau Mr. S. M. Amin digantikan oleh Letkol Kaharuddin Nasution yang dilantik digedung Sekolah Pei Ing Pekanbaru tanggal 6 Januari 1960. Karena Kota Pekanbaru mempunyai gedung yang representatif, maka dipakailah gedung sekolah Pei Ing untuk tempat upacara.

#### Hak Cipta Dilindungi Undang-Undang

1. Dilarang mengutip sebagian atau seluruh karya tulis ini tanpa mencantumkan dan menyebutkan sumber:
  - a. Pengutipan hanya untuk kepentingan pendidikan, penelitian, penulisan karya ilmiah, penyusunan laporan, penulisan kritik atau tinjauan suatu masalah.
  - b. Pengutipan tidak merugikan kepentingan yang wajar UIN Suska Riau.
2. Dilarang mengumumkan dan memperbanyak sebagian atau seluruh karya tulis ini dalam bentuk apapun tanpa izin UIN Suska Riau.

### 3. Admisnistrasi Pemerintahan Kota Pekanbaru

Sebelum tahun 1960, Pekanbaru hanyalah kota dengan luas 16 km<sup>2</sup> yang kemudian bertambah menjadi 62.96 km<sup>2</sup> dengan 2 kecamatan yaitu Kecamatan Senapelan dan Kecamatan Limapuluh. Selanjutnya pada tahun 1965 bertambah menjadi 6 kecamatan dan tahun 1987 menjadi 8 kecamatan dengan luas wilayah 446.50 km<sup>2</sup>.

Dengan meningkatnya kegiatan pembangunan menyebabkan meningkatnya kegiatan penduduk disegala bidang yang pada akhirnya meningkatkan pula tuntutan dan kebutuhan masyarakat terhadap penyediaan fasilitas dan utilitas perkotaan serta kebutuhan Lainnya.

Untuk lebih terciptanya tertib pemerintahan dan pembinaan wilayah yang cukup luas, maka dibentuklah Kecamatan Baru dengan Perda Kota Pekanbaru No. 4 Tahun 2003 menjadi 12 Kecamatan dan Kelurahan/Desa baru dengan Perda tahun 2003 menjadi 58 Kelurahan/Desa.<sup>10</sup>

### B. Gambaran Umum Kantor Pelayanan Pajak (KPP) Pratama Pekanbaru

#### Tampan

#### 1. Sejarah berdirinya Kantor Pelayanan Pajak (KPP) Pratama Pekanbaru Tampan

Pada awalnya dikota Pekanbaru hanya terdapat satu kantor pelayan pajak, yaitu KPP Senapelan. Saat ini masih terdapat Kantor Pelayanan

<sup>10</sup><http://www.pekanbaru.go.id/sejarah-pekanbaru/> diakses tanggal 12 September 2016, pukul 15.00 WIB.

Pajak PBB Pekanbaru dan Kantor Pemeriksaan dan Penyelidikan Pekanbaru. Seiring dengan perkembangan kota dan wilayah, kota Pekanbaru dibagi dalam dua kewilayahan kantor pelayanan pajak pada tahun 1999, yaitu KPP Senapelan dan KPP Pratama Pekanbaru Tampan. Wilayah KPP Pekanbaru Tampan meliputi wilayah Kabupaten Kampar, Kabupaten Pelalawan dan Kota Madya Pekanbaru (khusus Kecamatan Payung Sekaki dan Kecamatan Tampan). Saat itu KPP Pekanbaru Tampan masih bertempat di sebuah rukon di jalan Riau Ujung Pekanbaru. Dengan bergulirnya modernisasi dan restrukturisasi kantor (secara bertahap dimulai tahun 2002), maka pada tahun 2008 Kantor Pelayanan Pajak (KPP) Pratama Pekanbaru Tampan. Sebagaimana yang telah kita ketahui, bahwa kantor pelayanan pajak terbagi dalam tiga model kantor, yaitu KPP Wajib Pajak Besar, KPP Madya dan KPP Pratama.

Berdirinya KPP Pratama Pekanbaru Tampan diawali dengan adanya Keputusan Direktur Jenderal Pajak Nomor Kep-95/PJ/2008 Tentang Penerapan Organisasi, Tata Kerja dan Saat Mulai Beroperasi Kantor Wilayah Direktorat Jenderal Pajak Aceh Darussalam dan Kantor Wilayah Direktorat Jenderal Pajak Sumatera Utara II, serta Kantor Pelayanan, Penyuluhan, dan Konsultasi Perpajakan di Lingkungan Kantor Wilayah Direktorat Jenderal Pajak Sumatera Utara I, Kantor Wilayah Direktorat Jenderal Pajak Riau dan Kepulauan Riau, Kantor Wilayah Direktorat Jenderal Pajak Kalimantan Timur dan Kantor Wilayah Direktorat Jenderal Pajak Sulawesi Selatan, Barat dan Tenggara pada

#### Hak Cipta Diindungi Undang-Undang

1. Dilarang mengutip sebagian atau seluruh karya tulis ini tanpa mencantumkan dan menyebutkan sumber:
  - a. Pengutipan hanya untuk kepentingan pendidikan, penelitian, penulisan karya ilmiah, penyusunan laporan, penulisan kritik atau tinjauan suatu masalah.
  - b. Pengutipan tidak merugikan kepentingan yang wajar UIN Suska Riau.
2. Dilarang mengumumkan dan memperbanyak sebagian atau seluruh karya tulis ini dalam bentuk apapun tanpa izin UIN Suska Riau.

#### Hak Cipta Diindungi Undang-Undang

1. Dilarang mengutip sebagian atau seluruh karya tulis ini tanpa mencantumkan dan menyebutkan sumber:
  - a. Pengutipan hanya untuk kepentingan pendidikan, penelitian, penulisan karya ilmiah, penyusunan laporan, penulisan kritik atau tinjauan suatu masalah.
  - b. Pengutipan tidak merugikan kepentingan yang wajar UIN Suska Riau.
2. Dilarang mengumumkan dan memperbanyak sebagian atau seluruh karya tulis ini dalam bentuk apapun tanpa izin UIN Suska Riau.

tanggal 27 mei 2008. Dengan demikian, sejak saat itu KPP Pratama Pekanbaru Tampan memasuki babak baru dalam modernisasi kantor pelayanan secara nasional.

## 2. Visi dan Misi KPP (Kantor Pelayanan Pajak) Pratama Pekanbaru Tampan

### a. Visi

“Menjadi institusi pemerintah penghimpun pajak Negara yang terbaik di wilayah Asia Tenggara”.

### b. Misi

“Menghimpun penerimaan pajak Negara berdasarkan Undang-undang yang mampu mewujudkan kemandirian pembiayaan anggaran pendapatan dan belanja Negara melalui sistem administrasi perpajakan”.

## 3. Struktur Organisasi KPP Pratama Pekanbaru Tampan

Struktur organisasi adalah suatu susunan dan hubungan antara tiap bagian serta posisi yang ada pada suatu organisasi atau perusahaan dalam menjalankan kegiatan operasional untuk mencapai tujuan yang diharapkan dan diinginkan. Struktur organisasi menggambarkan dengan jelas pemisahan kegiatan pekerjaan antara yang satu dengan yang lain dan bagaimana hubungan aktifitas dan fungsi di atasi. Adapun struktur organisasi KPP Pratama Pekanbaru Tampan adalah sebagai berikut:



**Gambar II .1 :**  
**Struktur Organisasi KPP Pratama Pekanbaru Tampan**

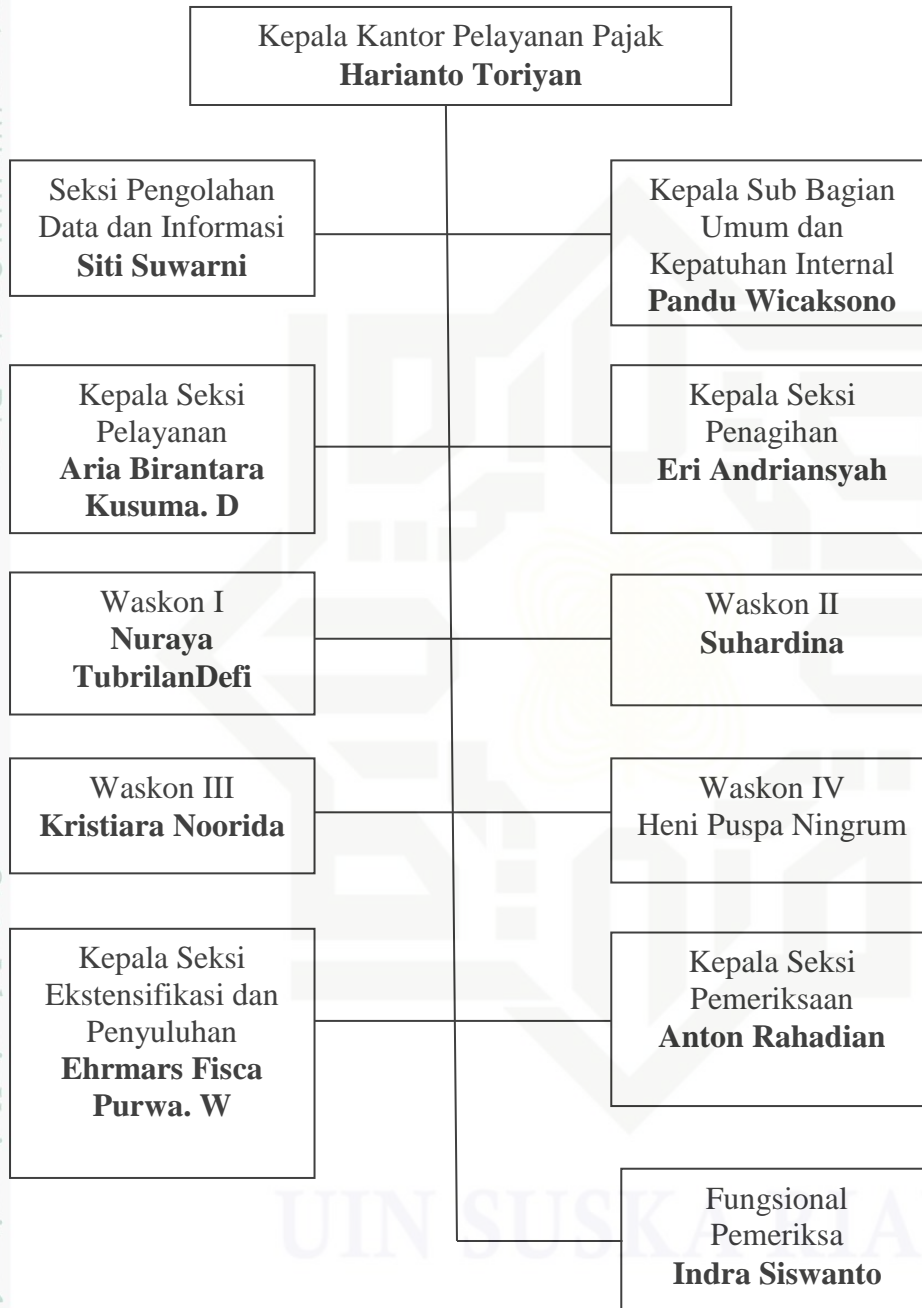

Sumber : KPP Pratama Pekanbaru Tampan 2016

Hak Cipta Dilindungi Undang-Undang

1. Diarangi mengutip sebagian atau seluruh karya tulis ini tanpa mencantumkan dan menyebutkan sumber:

a. Pengutipan hanya untuk kepentingan pendidikan, penelitian, penulisan karya ilmiah, penyusunan laporan, penulisan kritik atau tinjauan suatu masalah.

b. Pengutipan tidak merugikan kepentingan yang wajar UIN Suska Riau.

2. Diarangi mengumumkan dan memperbanyak sebagian atau seluruh karya tulis ini dalam bentuk apapun tanpa izin UIN Suska Riau.

#### Hak Cipta Dilindungi Undang-Undang

1. Dilarang mengutip sebagian atau seluruh karya tulis ini tanpa mencantumkan dan menyebutkan sumber:
  - a. Pengutipan hanya untuk kepentingan pendidikan, penelitian, penulisan karya ilmiah, penyusunan laporan, penulisan kritik atau tinjauan suatu masalah.
  - b. Pengutipan tidak merugikan kepentingan yang wajar UIN Suska Riau.
2. Dilarang mengumumkan dan memperbanyak sebagian atau seluruh karya tulis ini dalam bentuk apapun tanpa izin UIN Suska Riau.

## 4. Uraian Tugas KPP Pratama Pekanbaru Tampan

### a. Kepala Kantor

Melaksanakan penyuluhan, pelayanan dan pengawasan wajib pajak di bidang pajak penghasilan, pajak pertambahan nilai, pajak penjualan atas barang mewah, pajak tidak langsung lainnya dan pajak bumi dan bangunan dalam wilayah wewenangnya berdasarkan peraturan perundang-undangan.

### b. Kepala Sub Bagian Umum dan Kepatuhan Internal

Melaksanakan tugas melakukan urusan kepegawaian, keuangan, tata usaha, rumah tangga dan pengelolaan kinerja pegawai, pemantauan pengendalian intern, pemantauan pengelolaan resiko, pemantauan kepatuhan terhadap kode etik dan disiplin, tindak lanjut hasil pengawasan serta penyusunan rekomendasi perbaikan proses bisnis.

### c. Kepala Seksi Pengolahan Data dan Informasi

Melakukan pengumpulan, pencarian dan pengolahan data, pemantauan potensi perpajakan, penyajian informasi perpajakan, perekaman dokumen perpajakan, urusan tata usaha penerimaan perpajakan, pengalokasian Pajak Bumi dan Bangunan, pelayanan dukungan teknis komputer, pemantauan aplikasi *e-SPT* dan *e-Filling*, pelaksanaan *i-SISMIOP* dan *SIG* serta pengelolaan kinerja organisasi.

### d. Kepala Seksi Pelayanan

Melaksanakan penetapan dan penerbitan produk hukum perpajakan, pengadministrasian dokumen dan berkas perpajakan,

## Hak Cipta Diindungi Undang-Undang

1. Dilarang mengutip sebagian atau seluruh karya tulis ini tanpa mencantumkan dan menyebutkan sumber:

- a. Pengutipan hanya untuk kepentingan pendidikan, penelitian, penulisan karya ilmiah, penyusunan laporan, penulisan kritik atau tinjauan suatu masalah.
- b. Pengutipan tidak merugikan kepentingan yang wajar UIN Suska Riau.

2. Dilarang mengumumkan dan memperbanyak sebagian atau seluruh karya tulis ini dalam bentuk apapun tanpa izin UIN Suska Riau.

penerimaan dan pengelolaan surat pemberitahuan, penerimaan surat lainnya serta pelaksanaan pendaftaran wajib pajak.

e. Kepala Seksi Penagihan

Melaksanakan tugas melakukan urusan penata usahaan piutang pajak, penundaan dan angsuran tunggakan pajak, penagihan aktif, usulan penghapusan piutang pajak serta penyimpanan dokumen-dokumen penagihan sesuai ketentuan yang berlaku.

f. Kepala Seksi Pemeriksaan

Melaksanakan penyusunan rencana pemeriksaan, pengawasan pelaksanaan aturan pemeriksaan perpajakan lainnya serta pelaksanaan pemeriksaan oleh petugas pemeriksa pajak yang ditunjuk kepala kantor di KPP berdasarkan peraturan yang berlaku.

g. Kepala Seksi Ekstensifikasi dan Penyuluhan

Melaksanakan pengamatan potensi perpajakan pendataan objek dan subjek pajak, pembentukan dan pematkhiran basis data nilai objek pajak dalam menunjang ekstensifikasi, bimbingan dan pengawasan wajib pajak baru serta penyuluhan perpajakan.

h. Kepala Seksi Pengawasan Konsultasi I (Waskon I)

Melakukan proses penyelesaian permohonan wajib pajak, usulan pembetulan ketetapan pajak, bimbingan dan konsultasi teknis perpajakan kepada wajib pajak serta usulan pengurangan pajak bumi dan bangunan.

**Hak Cipta Diindungi Undang-Undang**

1. Dilarang mengutip sebagian atau seluruh karya tulis ini tanpa mencantumkan dan menyebutkan sumber:
  - a. Pengutipan hanya untuk kepentingan pendidikan, penelitian, penulisan karya ilmiah, penyusunan laporan, penulisan kritik atau tinjauan suatu masalah.
  - b. Pengutipan tidak merugikan kepentingan yang wajar UIN Suska Riau.
2. Dilarang mengumumkan dan memperbanyak sebagian atau seluruh karya tulis ini dalam bentuk apapun tanpa izin UIN Suska Riau.

- i. Kepala Seksi Pengawasan Konsultasi II-IV (Waskon II-IV)

Melakukan pengawasan kepatuhan kewajiban perpajakan wajib pajak, penyusunan profil wajib pajak, analisis kinerja wajib pajak, rekonsiliasi data wajib pajak dalam rangka melakukan intersifikasi dan himbauan kepada wajib pajak.

- j. Seksi Fungsional

Mempunyai tugas melakukan kegiatan sesuai dengan jabatan fungsional masing-masing berdasarkan peraturan perundang-undangan yang berlaku.

## 5. Wilayah Kerja KPP Pratama Pekanbaru Tampan

Keputusan Menteri Keuangan Republik Indonesia Nomor 559/KM.1/2015 tentang uraian jabatan structural instansivertikal dan unit pelaksanaan teknis di lingkungan direktorat jenderal pajak. Wilayah kerja daerah administrasi pemerintahan yang terdiri dari 5 kecamatan di daerah Pekanbaru rincian sebagai berikut:

- a. Kecamatan Tampan
- b. Kecamatan Payung Sekaki
- c. Kecamatan Marpoyan Damai
- d. Kecamatan Bukit Raya
- e. Kecamatan Sukajadi

## 6. Sumber Daya Petugas Perpajakan KPP Pratama Pekanbaru Tampan

Sumber daya petugas perpajakan KPP Pratama Pekanbaru Tampan berjumlah 85 orang, yang mana banyak oleh pegawai yang berusia relative muda. Hal ini merupakan suatu bentuk kekuatan dan potensi yang sangat



**Hak Cipta Dilindungi Undang-Undang**

1. Diarangi mengutip sebagian atau seluruh karya tulis ini tanpa mencantumkan dan menyebutkan sumber:
  - a. Pengutipan hanya untuk kepentingan pendidikan, penelitian, penulisan karya ilmiah, penyusunan laporan, penulisan kritik atau tinjauan suatu masalah.
  - b. Pengutipan tidak merugikan kepentingan yang wajar UIN Suska Riau.
2. Diarangi mengumumkan dan memperbanyak sebagian atau seluruh karya tulis ini dalam bentuk apapun tanpa izin UIN Suska Riau.

penting dalam melaksanakan tugas dan fungsi yang ada. Mereka adalah generasi muda perpajakan yang masuk ke Direktorat Jenderal Pajak dalam posisi yang sudah di perbaharui dengan reformasi/modernisasi sehingga menjadi andalan dalam setiap tugas yang ada.<sup>11</sup>

**Tabel II.1:Daftar Jumlah Petugas Pajak KPP Pratama Pekanbaru Berdasarkan Jenis Kelamin**

No	Jenis Kelamin	Jumlah
1	Laki-laki	58
2	Perempuan	27
	Jumlah	85

Sumber: Kantor KPP Pratama Pekanbaru Tampan 2016

<sup>11</sup> Profil Kantor Pelayanan Pajak (KPP) Pratama Pekanbaru Tampan 2016.