

Hak Cipta Diindungi Undang-Undang

1. Dilarang mengutip sebagian atau seluruh karya tulis ini tanpa mencantumkan dan menyebutkan sumber:

a. Pengutipan hanya untuk kepentingan pendidikan, penelitian, penulisan karya ilmiah, penyusunan laporan, penulisan kritik atau tinjauan suatu masalah.

b. Pengutipan tidak merugikan kepentingan yang wajar UIN Suska Riau.

2. Dilarang mengumumkan dan memperbanyak sebagian atau seluruh karya tulis ini dalam bentuk apapun tanpa izin UIN Suska Riau.

BAB II

GAMBARAN UMUM LOKASI PENELITIAN

A. Letak Geografis Desa Titian Modang Kopah

Desa TITIAN MODANG KOPAH merupakan salah satu dari 23 desa di wilayah Kecamatan Kuantan Tengah, yang terletak ± 10 Km dari pusat kota Kabupaten ke arah Timur dari kota kecamatan. Desa TITIAN MODANG KOPAH mempunyai luas wilayah seluas $\pm 26,49$ kilometer. Yang terbagi dalam 4 (empat) Dusun yaitu, Dusun Pasir Putih, Dusun Batang Barigi, Dusun Sei. Geringging, dan Dusun Sikek Tinggal. Dimana setiap dusun ada yang mempunyai wilayah pertanian dan perkebunan, sementara pusat desa berada di Dusun Pasir Putih dan Batang Barigi, dan setiap dusun dipimpin seorang Kepala Dusun (Kadus).

Di tinjau dari letak geografisnya Titian Modang Kopah mempunyai batas wilayah, yaitu:

1. Sebelah Utara berbatasan dengan Desa Munsalo
2. Sebelah Selatan berbatasan dengan Desa Pulau Baru
3. Sebelah Barat berbatasan dengan Desa Jaya
4. Sebelah Timur berbatasan dengan Desa Munsalo

Iklim Desa TITIAN MODANG KOPAH sebagaimana desa-desa lain di wilayah Indonesia mempunyai iklim kemarau dan penghujan, hal tersebut mempunyai pengaruh langsung terhadap pola tanam yang ada di Desa TITIAN MODANG KOPAH Kecamatan Kuantan Tengah.

Hak Cipta Dilindungi Undang-Undang

1. Dilarang mengutip sebagian atau seluruh karya tulis ini tanpa mencantumkan dan menyebutkan sumber:
 - a. Pengutipan hanya untuk kepentingan pendidikan, penelitian, penulisan karya ilmiah, penyusunan laporan, penulisan kritik atau tinjauan suatu masalah.
 - b. Pengutipan tidak merugikan kepentingan yang wajar UIN Suska Riau.
2. Dilarang mengumumkan dan memperbanyak sebagian atau seluruh karya tulis ini dalam bentuk apapun tanpa izin UIN Suska Riau.

B. Keadaan Sosial Ekonomi Penduduk

Desa TITIAN MODANG KOPAH mempunyai jumlah penduduk 1.933 Jiwa atau 517 KK, yang tersebar dalam 4 wilayah Dusun dengan perincian sebagaimana tabel berikut:

Tabel 2.1
Jumlah Penduduk Desa Titian Modang Kopah

Ket.	Dusun Pasir Putih	Dusun Batang Barigi	Dusun Sei Geringging	Dusun Sikek Tinggal
Jiwa	525	397	427	584
KK	114	119	120	164

Sumber: Rencana Pembangunan Jangka Menengah Desa (RPJM Desa) Titian Modang Kopah Tahun 2016-2021

Table 2.2
Penduduk Desa Titian Modang Kopah menurut jenis kelamin

No	Jenis Kelamin	Jumlah	Persentase (%)
1	Laki-laki	1.102	57%
2	Perempuan	831	43%
	Jumlah	1.933	100%

Sumber: Rencana Pembangunan Jangka Menengah Desa (RPJM Desa) Titian Modang Kopah Tahun 2016-2021

Dari tabel diatas dapat dijelaskan bahwa jumlah penduduk Titian Modang lebih banyak laki-laki dari pada perempuan. Dengan 1.102 orang dan persentasenya 57% laki-laki, kemudian perempuan 831 orang dengan persentasenya 43%.

C. Agama

Terutama sekali dalam kehidupan berbangsa yang paling penting adalah agama. Agama adalah masalah yang sangat penting dalam kehidupan dan tidak bisa dipisahkan dari diri seseorang. Masyarakat di Desa Titian Modang Kopah mayoritas beragama Islam. Dan ada sedikit penduduk yang

Hak Cipta Dilindungi Undang-Undang

1. Dilarang mengutip sebagian atau seluruh karya tulis ini tanpa mencantumkan dan menyebutkan sumber:
 - a. Pengutipan hanya untuk kepentingan pendidikan, penelitian, penulisan karya ilmiah, penyusunan laporan, penulisan kritik atau tinjauan suatu masalah.
 - b. Pengutipan tidak merugikan kepentingan yang wajar UIN Suska Riau.
2. Dilarang mengumumkan dan memperbanyak sebagian atau seluruh karya tulis ini dalam bentuk apapun tanpa izin UIN Suska Riau.

menganut agama Kristen Protestan ini hanya masyarakat transmigrasi dari daerah lain yang membuat kebun dan bertempat tinggal di Desa Titian Modang Kopah. Dari tabel berikut dapat dilihat jumlah penduduk Titian Modang Kopah menurut agama dibawah ini.

Tabel 2.3
Jumlah Penduduk Desa Titian Modang Kopah menurut Agama

No	Klasifikasi Agama	Jumlah	Persentase (%)
1	Islam	1860	96,22%
2	Kristen Protestan	73	3,78%
Jumlah		1.933	100%

Sumber: Rencana Pembangunan Jangka Menengah Desa (RPJM Desa) Titian Modang Kopah Tahun 2016-2021

Dari tabel di atas dapat kita lihat bahwa mayoritas masyarakat Titian Modang Kopah pemeluk agama Islam dengan jumlah 1.860 orang (96,22%). Sedangkan yang memeluk agama Kristen Protestan berjumlah 73 Orang dengan persentase (3,78%).

Ketaatan masyarakat dalam menjalankan ibadah, didukung dengan adanya sarana penunjang masyarakat dalam menjalankan agamanya. Sarana rumah ibadah di Titian Modang Kopah hanya terdapat bagi masyarakat yang beragama Islam. Banyaknya sarana ibadah bagi masyarakat yang beragama Islam dan Kristen Protestan dapat dilihat pada tabel:

Tabel 1.4
Jumlah Rumah Ibadah di Desa Titian Modang Kopah

No	Sarana Ibadah	Jumlah
1	Masjid	1 Buah
2	Musholla	5 Buah
3	Gereja	-
Jumlah		6 Buah

Sumber: Rencana Pembangunan Jangka Menengah Desa (RPJM Desa) Titian Modang Kopah Tahun 2016-2021

Hak Cipta Dilindungi Undang-Undang

1. Dilarang mengutip sebagian atau seluruh karya tulis ini tanpa mencantumkan dan menyebutkan sumber:
 - a. Pengutipan hanya untuk kepentingan pendidikan, penelitian, penulisan karya ilmiah, penyusunan laporan, penulisan kritik atau tinjauan suatu masalah.
 - b. Pengutipan tidak merugikan kepentingan yang wajar UIN Suska Riau.
2. Dilarang mengumumkan dan memperbanyak sebagian atau seluruh karya tulis ini dalam bentuk apapun tanpa izin UIN Suska Riau.

Dari tabel di atas dapat diketahui bahwa di Desa Titian Modang Kopah memiliki cukup sarana untuk melaksanakan ibadah. Keberadaan sarana ibadah (mesjid dan musholla) ini selain digunakan sebagai tempat beribadah, juga difungsikan sebagai tempat pendidikan anak-anak dalam bidang seni baca Al-Qur'an, tempat pelaksanaan wirid dan tempat pengajian bagi remaja dan orang tua.

D. Pemerintahan

Desa Titian Modang Kopah adalah salah satu desa yang berpedoman pada UU No. 06 Tahun 2014 tentang Desa. Kepala Desa bertugas menyelenggarakan Pemerintahan Desa, melaksanakan Pembangunan Desa, pembinaan kemasyarakatan Desa, dan pemberdayaan masyarakat Desa (pasal 26 ayat 1 UU No.06 tahun 2014). Dan selanjutnya dibentuk pula dusun-dusun yang selanjutnya dipimpin oleh kepala dusun, RW (Rukun Warga), dan dibawah RW ada RT (Rukun Tetangga), Berdasarkan syarat-syarat yang telah ditentukan oleh Undang-Undang.

Adapun jumlah aparat pemerintahan Titian Modang Kopah dapat dilihat pada Tabel 4.2 berikut:

Tabel 2.5
Jumlah Aparat Pemerintah di
Desa Titian Modang Kopah

No	Aparat Pemerintah	Jumlah
1	Kepala Desa	1 Orang
2	Sekretaris Desa (Sekdes)	1 Orang
3	Kepala Dusun	3 Orang
4	Rukun Warga (RW)	3 Orang
5	Rukun Tetangga (RT)	12 Orang
Jumlah		20 Rang

Sumber: Rencana Pembangunan Jangka Menengah Desa (RPJM Desa) Titian Modang Kopah Tahun 2016-2021

Gambar 2.1
Struktur Organisasi Desa Titian Modang Kopah

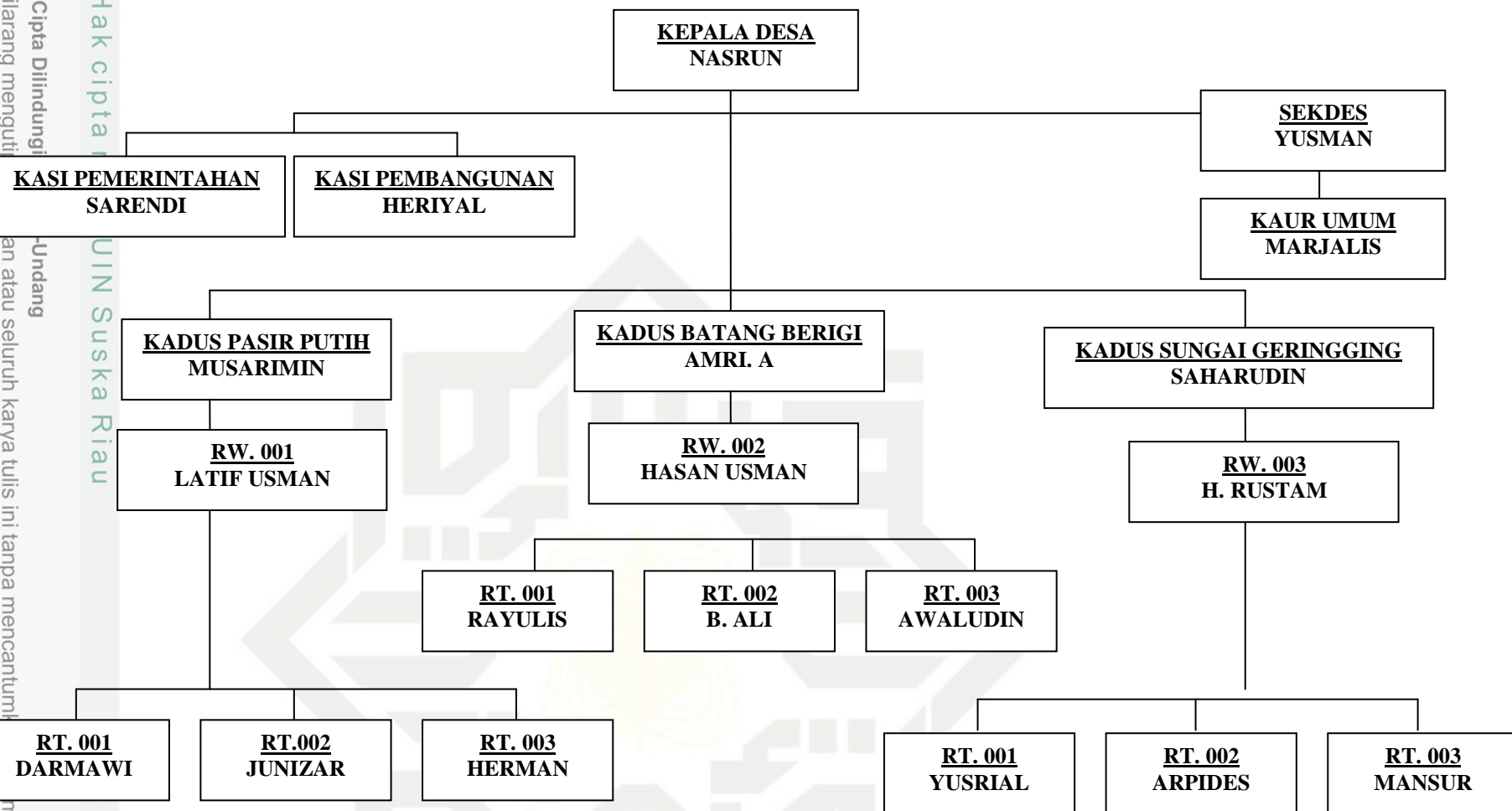

Hak Cipta Dilindungi Undang-undang

1. Diarangi mengutip atau seluruh karya tulis ini tanpa mencantumkan sumber.

2. Diarangi mengumumkan dan memperbanyak sebagian atau seluruh karya tulis ini dalam bentuk apapun tanpa

© Hak cipta

UIN Suska Riau

State Islamic Univ

Hak Cipta Dilindungi Undang-Undang

1. Dilarang mengutip sebagian atau seluruh karya tulis ini tanpa mencantumkan dan menyebutkan sumber:
 - a. Pengutipan hanya untuk kepentingan pendidikan, penelitian, penulisan karya ilmiah, penyusunan laporan, penulisan kritik atau tinjauan suatu masalah.
 - b. Pengutipan tidak merugikan kepentingan yang wajar UIN Suska Riau.
2. Dilarang mengumumkan dan memperbanyak sebagian atau seluruh karya tulis ini dalam bentuk apapun tanpa izin UIN Suska Riau.

E. Tingkat Pendidikan

Tingkat pendidikan masyarakat di Desa TITIAN MODANG KOPAH adalah sebagai berikut:

Tabel 2.6
Tingkat Pendidikan di Desa Titian Modang Kopah

Pra Sekolah	SD	SLTP	SLTA	Sarjana
219	470	421	462	41

Sumber: Rencana Pembangunan Jangka Menengah Desa (RPJM Desa) Titian Modang Kopah Tahun 2016-2021

F. Pekerjaan

Karena Desa TITIAN MODANG KOPAH merupakan desa pertanian, maka sebagian besar penduduknya bekerja sebagai petani, sebagaimana tabel berikut ini:

Tabel 2.7
Mata Pencaharian di Desa Titian Modang Kopah

Petani	Pedagang	PNS	Buruh
658	361	21	6

Sumber: Rencana Pembangunan Jangka Menengah Desa (RPJM Desa) Titian Modang Kopah Tahun 2016-2021

G. Pola Penggunaan Tanah

Penggunaan tanah di Desa TITIAN MODANG KOPAH sebagian besar diperuntukan untuk tanah perumahan, pertanian, perkebunan, dan perikanan. Sedangkan sisanya untuk tanah kering yang merupakan bangunan dan fasilitas-fasilitas lainnya.

Hak Cipta Dilindungi Undang-Undang

1. Dilarang mengutip sebagian atau seluruh karya tulis ini tanpa mencantumkan dan menyebutkan sumber:

- a. Pengutipan hanya untuk kepentingan pendidikan, penelitian, penulisan karya ilmiah, penyusunan laporan, penulisan kritik atau tinjauan suatu masalah.
- b. Pengutipan tidak merugikan kepentingan yang wajar UIN Suska Riau.

2. Dilarang mengumumkan dan memperbanyak sebagian atau seluruh karya tulis ini dalam bentuk apapun tanpa izin UIN Suska Riau.

H. Pemilikan Ternak

Jumlah kepemilikan ternak penduduk Desa TITIAN MODANG KOPAH adalah sebagai berikut:

Tabel 2.8
Kepemilikan Ternak di Desa Titian Modang Kopah

Ayam/Itik	Kambing	Sapi	Kerbau	Lain-lain
1870	274	152	179	-

Sumber: Rencana Pembangunan Jangka Menengah Desa (RPJM Desa) Titian Modang Kopah Tahun 2016-2021

I. Sarana dan Prasarana Desa

Kondisi sarana dan prasarana umum Desa TITIAN MODANG KOPAH secara garis besar adalah sebagai berikut:

Tabel 2.9
Sarana dan Prasarana di Desa Titian Modang Kopah

No	Sarana	Jumlah
1.	Balai desa	-
2.	Jalan Kabupaten	± 8 Km
3.	Jalan Kecamatan	± 5 km
4.	Jalan desa	± 47 km
5.	Mesjid	1 unit
6.	Surau	5 unit
7.	MDA	1 unit
8.	TK	1 unit
9.	SMP	1 unit
10.	SD	1 unit

Sumber: Rencana Pembangunan Jangka Menengah Desa (RPJM Desa) Titian Modang Kopah Tahun 2016-2021

Hak Cipta Dilindungi Undang-Undang

1. Dilarang mengutip sebagian atau seluruh karya tulis ini tanpa mencantumkan dan menyebutkan sumber:
 - a. Pengutipan hanya untuk kepentingan pendidikan, penelitian, penulisan karya ilmiah, penyusunan laporan, penulisan kritik atau tinjauan suatu masalah.
 - b. Pengutipan tidak merugikan kepentingan yang wajar UIN Suska Riau.
2. Dilarang mengumumkan dan memperbanyak sebagian atau seluruh karya tulis ini dalam bentuk apapun tanpa izin UIN Suska Riau.

J. Keadaan Ekonomi

Kondisi ekonomi masyarakat Desa TITIAN MODANG KOPAH secara kasat mata terlihat jelas perbedaannya antara Rumah Tangga yang berkategori miskin, sangat miskin, sedang dan kaya. Hal ini disebabkan karena mata pencahariannya di sektor-sektor usaha yang berbeda-beda pula, sebagian besar di sektor non formal seperti Petani, Pedagang, Buruh Tani, dan di sektor formal seperti PNS Pemda, Honorer, Guru, Tenaga Medis, dan lainnya.

