

- Hak Cipta Dilindungi Undang-Undang
1. Dilarang mengutip sebagian atau seluruh karya tulis ini tanpa mencantumkan dan menyebutkan sumber:
 - a. Pengutipan hanya untuk kepentingan pendidikan, penelitian, penulisan karya ilmiah, penyusunan laporan, penulisan kritik atau tinjauan suatu masalah.
 - b. Pengutipan tidak merugikan kepentingan yang wajar UIN Suska Riau.
 2. Dilarang mengumumkan dan memperbanyak sebagian atau seluruh karya tulis ini dalam bentuk apapun tanpa izin UIN Suska Riau.

BAB II

TINJAUAN UMUM LOKASI PENELITIAN

A. Geografis dan Demografi

Kecamatan Kelayang memiliki luas wilayah 455, 3 Km² (45.530 Ha) yang berbatasan dengan :

- Sebelah Utara berbatas dengan Kabupaten Pelalawan dan Kecamatan Lubuk Batu Jaya
- Sebelah Selatan berbatas dengan Kecamatan Rakit Kulim
- Sebelah Timur berbatas dengan Kecamatan Rakit Kulim dan Kecamatan Sungai Lala
- Sebelah Barat berbatas dengan Kecamatan Peranap

Kecamatan kelayang terdiri dari 19 desa, yaitu:

TABEL I.1

NAMA-NAMA KELURAHAN/DESA DI KECAMATAN KELAYANG

1	Pulau Sengkilo	10	Bongkal Malang
2	Kota Medan	11	Sungai Banyak Ikan
3	Polak Pisang	12	Sungai Pasir Putih
4	Simpang Kota Medan	13	Sungai Golang
5	Tanjung Beludu	14	Sungai Kuning Binio
6	Pelangko	15	Pasir Beringin
7	Simpang Kelayang	16	Bukit Selanjut
8	Teluk Sejuah	17	Dusun Tua Pelang
9	Dusun Tua		

Sumber Data: Kantor Camat Kelayang Tahun 2015

Hak Cipta Dilindungi Undang-Undang

1. Dilarang mengutip sebagian atau seluruh karya tulis ini tanpa mencantumkan dan menyebutkan sumber:
 - a. Pengutipan hanya untuk kepentingan pendidikan, penelitian, penulisan karya ilmiah, penyusunan laporan, penulisan kritik atau tinjauan suatu masalah.
 - b. Pengutipan tidak merugikan kepentingan yang wajar UIN Suska Riau.
2. Dilarang mengumumkan dan memperbanyak sebagian atau seluruh karya tulis ini dalam bentuk apapun tanpa izin UIN Suska Riau.

TABEL II. 2
TOPOGRAFI DAN KETINGGIAN DARI PERMUKAAN LAUT

No	Desa/Kelurahan	Topografi	Ketinggian Dari Laut
1	Pulau Sengkilo	Datar/Das	57
2	Kota Medan	Datar/Das	60
3	Polak Pisang	Datar/Das	57
4	Simpang Kota Medan	Berbukit	64
5	Tanjung Beludu	Berbukit	62
6	Pelangko	Berbukit	62
7	Simpang Kelayang	Berbukit/Das	62
8	Teluk Sejuah	Datar/Das	56
9	Dusun Tua	Datar/Das	58
10	Bongkal Malang	Datar	62
11	Sungai Banyak Ikan	Berbukit	54
12	Sungai Pasir Putih	Berbukit	59
13	Sungai Golang	Berbukit	60
14	Sungai Kuning Binio	Datar	64
15	Pasir Beringin	Datar/Das	60
16	Bukit Selanjut	Berbukit	58
17	Dusun Tua Pelang	Datar/Das	64

Sumber Data: Kantor Camat Kelayang Tahun 2015

TABEL III. 3
LUAS KELURAHAN/DESA

No	Desa/Kelurahan	Ha	Km ²
1	Pulau Sengkilo	3.000	30,0
2	Kota Medan	1.400	14,0
3	Polak Pisang	1.500	15,0
4	Simpang Kota Medan	5.000	50,0
5	Tanjung Beludu	2.700	27,0
6	Pelangko	3.600	36,0
7	Simpang Kelayang	3.910	39,1
8	Teluk Sejuah	1.600	16,0
9	Dusun Tua	620	6,2
10	Bongkal Malang	2.400	24,0
11	Sungai Banyak Ikan	1.200	12,0
12	Sungai Pasir Putih	2.500	25,0
13	Sungai Golang	1.500	15,0
14	Sungai Kuning Binio	2.400	24,0
15	Pasir Beringin	1.900	19,0
16	Bukit Selanjut	2.600	26,0
17	Dusun Tua Pelang	1.200	12,0

Sumber Data: Kantor Camat Kelayang Tahun 2015

Hak Cipta Dilindungi Undang-Undang

1. Dilarang mengutip sebagian atau seluruh karya tulis ini tanpa mencantumkan dan menyebutkan sumber:
 - a. Pengutipan hanya untuk kepentingan pendidikan, penelitian, penulisan karya ilmiah, penyusunan laporan, penulisan kritik atau tinjauan suatu masalah.
 - b. Pengutipan tidak merugikan kepentingan yang wajar UIN Suska Riau.
2. Dilarang mengumumkan dan memperbanyak sebagian atau seluruh karya tulis ini dalam bentuk apapun tanpa izin UIN Suska Riau.



TABEL IV. 4

JUMLAH DUSUN/LINGKUNGAN, RW DAN RT

No	Desa/Kelurahan	Dusun/Lingkungan	Rw	Rt
1	Pulau Sengkilo	6	7	16
2	Kota Medan	3	5	14
3	Polak Pisang	3	6	13
4	Simpang Kota Medan	7	9	18
5	Tanjung Beludu	5	6	18
6	Pelangko	4	3	10
7	Simpang Kelayang	4	4	8
8	Teluk Sejuah	3	3	8
9	Dusun Tua	4	4	8
10	Bongkal Malang	3	6	12
11	Sungai Banyak Ikan	4	5	13
12	Sungai Pasir Putih	4	4	11
13	Sungai Golang	3	3	9
14	Sungai Kuning Binio	4	4	11
15	Pasir Beringin	2	6	6
16	Bukit Selanjut	4	4	8
17	Dusun Tua Pelang	4	4	8

Sumber Data: Kantor Camat Kelayang Tahun 2015

Hak Cipta Dilindungi Undang-Undang

1. Dilarang mengutip sebagian atau seluruh karya tulis ini tanpa mencantumkan dan menyebutkan sumber:
 - a. Pengutipan hanya untuk kepentingan pendidikan, penelitian, penulisan karya ilmiah, penyusunan laporan, penulisan kritik atau tinjauan suatu masalah.
 - b. Pengutipan tidak merugikan kepentingan yang wajar UIN Suska Riau.
2. Dilarang mengumumkan dan memperbanyak sebagian atau seluruh karya tulis ini dalam bentuk apapun tanpa izin UIN Suska Riau.

TABEL V. 5

JUMLAH PENDUDUK KECAMATAN KELAYANG

No	Desa/Kelurahan	Lk	Pr	Jumlah	KK
1	Pulau Sengkilo	1.076	1.034	2.110	477
2	Kota Medan	836	919	1.755	437
3	Polak Pisang	491	456	944	256
4	Simpang Kota Medan	839	832	1.671	413
5	Tanjung Beludu	978	1.524	2.502	487
6	Pelangko	684	669	1.353	355
7	Simpang Kelayang	797	763	1.560	460
8	Teluk Sejuah	415	391	806	194
9	Dusun Tua	386	387	773	196
10	Bongkal Malang	895	870	1.765	465
11	Sungai Banyak Ikan	607	595	1.202	339
12	Sungai Pasir Putih	779	714	1.493	432
13	Sungai Golang	449	403	852	207
14	Sungai Kuning Binio	632	630	1.262	335
15	Pasir Beringin	238	231	469	104
16	Bukit Selanjut	925	856	1.781	375
17	Dusun Tua Pelang	465	560	1.025	279

Sumber Data: Kantor Camat Kelayang Tahun 2015

Hak Cipta Dilindungi Undang-Undang

1. Dilarang mengutip sebagian atau seluruh karya tulis ini tanpa mencantumkan dan menyebutkan sumber:
 - a. Pengutipan hanya untuk kepentingan pendidikan, penelitian, penulisan karya ilmiah, penyusunan laporan, penulisan kritik atau tinjauan suatu masalah.
 - b. Pengutipan tidak merugikan kepentingan yang wajar UIN Suska Riau.
2. Dilarang mengumumkan dan memperbanyak sebagian atau seluruh karya tulis ini dalam bentuk apapun tanpa izin UIN Suska Riau.

Hak Cipta Dilindungi Undang-Undang

1. Dilarang mengutip sebagian atau seluruh karya tulis ini tanpa mencantumkan dan menyebutkan sumber:
 - a. Pengutipan hanya untuk kepentingan pendidikan, penelitian, penulisan karya ilmiah, penyusunan laporan, penulisan kritik atau tinjauan suatu masalah.
 - b. Pengutipan tidak merugikan kepentingan yang wajar UIN Suska Riau.
2. Dilarang mengumumkan dan memperbanyak sebagian atau seluruh karya tulis ini dalam bentuk apapun tanpa izin UIN Suska Riau.

B. Sejarah Kecamatan Kelayang

Kelayang adalah sebuah kecamatan di Kabupaten Indragiri Hulu, Riau. Nama kecamatan ini berasal dari sebuah nama kolam yaitu Kolam Loyang. Posisi kolam loyang itu terletak di Desa Batu Kerbau Kecamatan Kelayang. Konon katanya dulu kolam ini merupakan tempat mandinya bidadari yang turun dari kayangan, makanya nama kolam itu disebut kolam loyang.

Hingga kini kolam itu tetap menjadi tempat magis yang dipercaya penduduk setempat ditunggu oleh dua ekor harimau yang ghaib. Penduduk sekitar kecamatan kelayang juga mempercayai mitos yang mengatakan bahwa jika ingin benar-benar sembuh dari suatu penyakit maka bernazarlah mandi di kolam loyang tersebut. Jika ada orang yang sebelumnya bernazar akan mandi di kolam loyang, maka harus menyiapkan beberapa hal diantaranya, nasi kuning telur ayam, kemenyan, kalau memang diniatkan dari awal membawa ayam, maka ayampun menjadi syarat pentingnya.¹

C. Adat Istiadat dan Kebudayaan Penduduk Setempat

Adat istiadat dan kebudayaan yang tetap digunakan oleh masyarakat dalam beberapa kegiatan yaitu dalam perayaan perkawinan. Corak adat yang nampak dalam hal perkawinan ini adalah adat perkawinan melayu. Dimana prosesi perkawinan dimulai dari kegiatan meminang sampai prosesi perkawinan, semua dilakukan melalui proses adat istiadat. Sedangkan bentuk

¹Latif, Tetua Kelurahan Simpang Kelayang, *Wawancara*, Simpang Kelayang, 09 Agustus 2016.

kebudayaan yang ada di Kecamatan Kelayang dapat dilihat dari uraian berikut:

1. Perayaan-perayaan

Beberapa perayaan-perayaan yang masih dilakukan oleh masyarakat di berbagai kelurahan/desa di Kecamatan Kelayang adalah Sunatan Rasul, Perayaan Penyambutan 1 Syura, Perayaan Khatam Al-qur'an, dan Perayaan Turun Mandi. Dimana setiap Kelurahan/Desa memiliki tekhnis atau cara perayaan yang berbeda-beda, namun tetap saling berhubungan.

2. Mendirikan Rumah Baru

Biasanya sebelum mendirikan sebuah rumah, pemilik rumah harus terlebih dahulu bermusyawarah dengan keluarga. Proses pembangunan rumah dilakukan secara gotong-royong oleh keluarga serta tetangga pemilik rumah. Setelah rumah selesai dibangun, dilakukanlah acara mendoa atau berdoa untuk keselamatan rumah dan penghuni rumah dengan memberi air limau dan *tampang taweh*, barulah selanjutnya makan bersama.²

3. Kesenian Daerah

Kesenian daerah yang terdapat di daerah ini pada awalnya masih sangat sederhana, masih menggunakan alat tradisional seperti celempong, silat, rebana, dan berzanji. Biasanya digunakan untuk acara perkawinan, khitanan, dan lain sebagainya.

²Kharuddin, Ketua Adat Desa Pelangko, *Wawancara*, Pelangko, 12 Agustus 2016.

Hak Cipta Dilindungi Undang-Undang

1. Dilarang mengutip sebagian atau seluruh karya tulis ini tanpa mencantumkan dan menyebutkan sumber:
 - a. Pengutipan hanya untuk kepentingan pendidikan, penelitian, penulisan karya ilmiah, penyusunan laporan, penulisan kritik atau tinjauan suatu masalah.
 - b. Pengutipan tidak merugikan kepentingan yang wajar UIN Suska Riau.
2. Dilarang mengumumkan dan memperbanyak sebagian atau seluruh karya tulis ini dalam bentuk apapun tanpa izin UIN Suska Riau.

4. Makanan dan Permainan Khas Daerah

Makanan khas yang terdapat di Kecamatan Kelayang diantaranya adalah Nasi Kuning, yaitu nasi yang dimasak dengan pati kunyit, biasanya makanan ini digunakan untuk sesembahan atau hantaran yang bersifat sakral, seperti menyerahkan anak mengaji pada guru ngajinya, pemujaan terhadap suatu benda yang dianggap ada penunggunya, dan untuk membayar nazar. Nasi Lemak, yaitu nasi yang dimasak dengan menggunakan santan, dimakan bersama sambal bilis dan telur. Kue Sidah, yaitu kue dengan tekstur lembut dan rasanya manis, biasanya dimakan bersama dengan bawang goreng.³

Sedangkan permainan yang berasal dari daerah ini diantaranya adalah gasing, congkak, dan guli, dan sebagainya.

D. Tugas, Fungsi dan Struktur Organisasi**1. Tugas**

Secara umum Camat sebagai perangkat daerah kabupaten bertugas menjalankan sebagian wewenang yang dilimpahkan oleh Bupati untuk menjalankan sebagian urusan otonomi daerah, pelayanan terhadap masyarakat dan tugas-tugas yang menyangkut pemerintahan. Secara spesifik Camat mempunyai tugas sebagai berikut :

- a. Mengkoordinasi kegiatan pemberdayaan masyarakat;
- b. Mengkoordinasi upaya penyelenggaraan ketentramana dan ketertiban umum;

³Nolia, Tetua Desa Sungai Banyak Ikan, *Wawancara*, Sungai Banyak Ikan, 13 Agustus 2016.

- c. Mengkoordinasi penerapan dan penegakan peraturan perundang-undangan;
- d. Mengkoordinasi pemeliharaan prasarana dan fasilitas pelayanan umum;
- e. Mengkoordinasi penyelenggaraan kegiatan pemerintah di tingkat kecamatan;
- f. Membina penyelenggaraan pemerintahan kelurahan;
- g. Melaksanakan pelayanan masyarakat yang menjadi ruang lingkup tugasnya dan atau yang belum dapat dilaksanakan pemerintahan kelurahan.

2. Fungsi

Kecamatan berfungsi sebagai perpanjangan dari Pemerintah Kabupaten dalam menjalankan roda pemerintahan dan mendukung atau menjalankan visi misi kepala daerah terpilih dalam wilayah Desa dan Kelurahan.

3. Struktur Organisasi

Struktur Organisasi Kantor Camat Kelayang berdasarkan Peraturan Daerah Kabupaten Indragiri Hulu Nomor 18 Tahun 2008 tentang Struktur Organisasi Kecamatan, yaitu :

Hak Cipta Dilindungi Undang-Undang

1. Dilarang mengutip sebagian atau seluruh karya tulis ini tanpa mencantumkan dan menyebutkan sumber:
 - a. Pengutipan hanya untuk kepentingan pendidikan, penelitian, penulisan karya ilmiah, penyusunan laporan, penulisan kritik atau tinjauan suatu masalah.
 - b. Pengutipan tidak merugikan kepentingan yang wajar UIN Suska Riau.
2. Dilarang mengumumkan dan memperbanyak sebagian atau seluruh karya tulis ini dalam bentuk apapun tanpa izin UIN Suska Riau.

Bagan Organisasi Kecamatan Kelayang

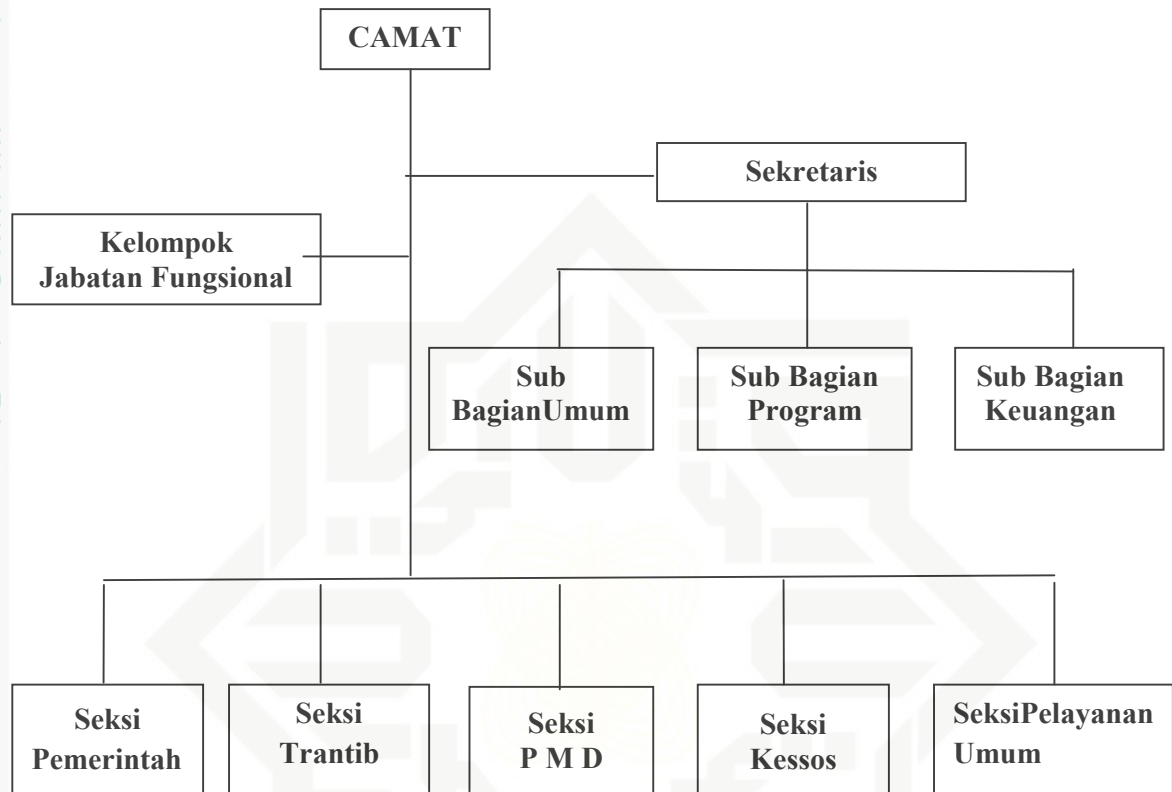

Sumber Data: Kantor Camat Kelayang Tahun 2015

➤ Visi

Dalam melaksanakan tugas dan fungsi Pemerintahan Kecamatan Kelayang, Visi Kecamatan Kelayang adalah mencapai kinerja pembangunan daerah pada aspek kesejahteraan, layanan dan peningkatan daya saing daerah dengan mempertimbangkan permasalahan dan isu strategis yang relevan.

Visi Kecamatan Kelayang dirumuskan adalah sebagai berikut :

“ KECAMATAN KELAYANG SEJAHTERA ”

➤ Misi

Untuk mewujudkan visi Kecamatan Kelayang maka ditetapkan misi sebagai berikut :

- 1) Membangun Sumber Daya Manusia yang berkualitas dan siap pakai.
- 2) Membangun kemandirian desa/kelurahan dengan menggali potensi yang ada.
- 3) Membangun dan mengembangkan Infrastruktur dan sarana prasarana yang mampu dan dapat menunjang pertumbuhan perekonomian masyarakat.
- 4) Mengembangkan dan memperdayakan Badan Usaha Ekonomi Desa/Kelurahan melalui peningkatan jumlah desa/kelurahan penerima bantuan dana UED-SP serta peningkatan manajemen koperasi.
- 5) Menggerakkan sektor perkebunan dengan mendatangkan investor guna membangun sarana dan prasarana perkebunan yang memadai.

Hak Cipta Dilindungi Undang-Undang

1. Dilarang mengutip sebagian atau seluruh karya tulis ini tanpa mencantumkan dan menyebutkan sumber:
 - a. Pengutipan hanya untuk kepentingan pendidikan, penelitian, penulisan karya ilmiah, penyusunan laporan, penulisan kritik atau tinjauan suatu masalah.
 - b. Pengutipan tidak merugikan kepentingan yang wajar UIN Suska Riau.
2. Dilarang mengumumkan dan memperbanyak sebagian atau seluruh karya tulis ini dalam bentuk apapun tanpa izin UIN Suska Riau.