

Hak Cipta Diindungi Undang-Undang

1. Dilarang mengutip sebagian atau seluruh karya tulis ini tanpa mencantumkan dan menyebutkan sumber:

a. Pengutipan hanya untuk kepentingan pendidikan, penelitian, penulisan karya ilmiah, penyusunan laporan, penulisan kritik atau tinjauan suatu masalah.

b. Pengutipan tidak merugikan kepentingan yang wajar UIN Suska Riau.

2. Dilarang mengumumkan dan memperbanyak sebagian atau seluruh karya tulis ini dalam bentuk apapun tanpa izin UIN Suska Riau.

BAB II

GAMBARAN UMUM PT. MEGA ELTRA CABANG PEKANBARU

A. Sejarah Singkat PT. Mega Eltra Cabang Pekanbaru

PT. Mega Eltra mengawali usahanya dalam bidang perdagangan dan jasa kelistrikan serta system pendinginan. Seiring dengan pertumbuhan aktivitas dan tuntutan dunia usaha, maka dikembangkanlah bidang usaha perdagangan.

Pendirian perusahaan dimulai dengan terbitnya Undang-Undang PP No. 34 tahun 1998 tentang “Penambahan Penyertaan Modal Negara Republik Indonesia Kedalam Modal Saham PT. Pusri” dan RUPSLB PT. Mega Eltra (Persero) Tanggal 25 Maret 1999, perusahaan ini menjadi anggota grup holding PT.Pusri (Persero). Hal ini telah termuat dalam penyesuaian anggaran dasar PT.Mega Eltra dengan Akte Notaris Imas Fatimah,SH No. 41 tanggal 10 Maret 1998, Berita Negara No. 2142 tahun 1986, dan tambahan berita Negara no. 19 tanggal 9 april 1999. Selain PT. Pusri, saham PT. Mega Eltra Juga di miliki oleh PT. Rekayasa Industri.

Kantor pusat PT.Mega Eltra berada di Jakarta, didukung oleh 16 kantor cabang yang tersebar di kota-kota: Jakarta, Bangka Belitung, Medan, Pekanbaru, Padang, Palembang, Lampung, Bandung, Semarang, Surabaya, Balikpapan, Banten, Bontang, Jambi, Makassar, dan Banjarmasin. PT. Mega Eltra juga memiliki anak perusahaan PT.Sigma Utama, yang dikenal sebagai produsen cat MOPC (*Marine and Of Shore Protective Coating*) dan cat

Hak Cipta Diindungi Undang-Undang

1. Dilarang mengutip sebagian atau seluruh karya tulis ini tanpa mencantumkan dan menyebutkan sumber:
 - a. Pengutipan hanya untuk kepentingan pendidikan, penelitian, penulisan karya ilmiah, penyusunan laporan, penulisan kritik atau tinjauan suatu masalah.
 - b. Pengutipan tidak merugikan kepentingan yang wajar UIN Suska Riau.
2. Dilarang mengumumkan dan memperbanyak sebagian atau seluruh karya tulis ini dalam bentuk apapun tanpa izin UIN Suska Riau.

dekoratif yang berlokasi di Cibinong, Bogor dan telah memperoleh Sertifikat ISO14001 untuk pengolahan limbah sesuai dengan mutu baku lingkungan, serta ISO 9001 Untuk Mutu Produk.

PT. Mega Eltra didirikan dengan maksud untuk dapat mengabdikan diri dalam membangun bangsa, khususnya dibidang sektor pertanian. Usaha-usaha yang dikelola oleh perusahaan ini adalah dibidang penyaluran sarana produksi, perdagangan dalam negeri dan luar negeri. Disamping itu juga bergerak di sektor jasa yang erat kaitannya dengan sektor pertanian.¹

Azas tujuannya adalah untuk membina dan meningkatkan sumbangan dan partisipasi terhadap sektor pertanian pendapatan secara nasional di samping itu memperluas kesempatan kerja khususnya di daerah pedesaan. Sebagai realisasi dari upaya penyediaan pupuk yang sangat dibutuhkan oleh petani, maka dibuka cabang PT. Mega Eltra (Persero) sebagai penyaluran non subsidi di Indonesia.

B. Visi dan Misi PT. Mega Eltra cabang Pekanbaru

1. Visi

Sebagai perusahaan yang kompetitif, bersinergi, serta siap menjadi suatu perusahaan dagang global. Memiliki karyawan yang sejahtera, berdedikasi dan bersinergi tinggi, profesional serta akrab dengan teknologi. Memiliki iklim dan suasana kerja yang harmonis, transparan serta kondusif untuk pengembangan kreativitas dan pemberdayaan.

¹Profil perusahaan PT. Mega Eltra

Hak Cipta Diindungi Undang-Undang

1. Dilarang mengutip sebagian atau seluruh karya tulis ini tanpa mencantumkan dan menyebutkan sumber:
 - a. Pengutipan hanya untuk kepentingan pendidikan, penelitian, penulisan karya ilmiah, penyusunan laporan, penulisan kritik atau tinjauan suatu masalah.
 - b. Pengutipan tidak merugikan kepentingan yang wajar UIN Suska Riau.
2. Dilarang mengumumkan dan memperbanyak sebagian atau seluruh karya tulis ini dalam bentuk apapun tanpa izin UIN Suska Riau.

2. Misi

Menyediakan jasa perdagangan dan teknik secara professional untuk kepuasan pelanggan di dalam dan di luar negeri serta untuk kemakmuran stakeholder.

C Struktur Organisasi PT. Mega Eltra cabang Pekanbaru

Struktur organisasi perusahaan formal pasti memiliki struktur organisasi yang merupakan suatu wadah atau fungsi dalam manajemen yang menetapkan dan membagi tugas pekerjaan yang dilakukan, pembatasan tugas dan tanggung jawab serta wewenang penetapan hubungan antara unsur-unsur organisasi. Sehingga memungkinkan untuk mencapai suatu tujuan yang ditetapkan.

Dengan adanya organisasi, manajemen dapat mengadakan kegiatan yang diciptakan dari suatu susunan organisasi sehingga secara formal dimana setiap pejabat dari fungsi-fungsi dalam organisasi dapat melaksanakan fungsi sebagai wadah serta alat untuk mewujudkan tujuan yang dialami dan telah disetujui bersama.

Struktur organisasi PT. Mega Eltra cabang Pekanbaru dikemukakan sebagai berikut:

UIN SUSKA RIAU

Gambar II.1
STRUKTUR ORGANISASI PADA PT. MEGA ELTRA
CABANG PEKANBARU

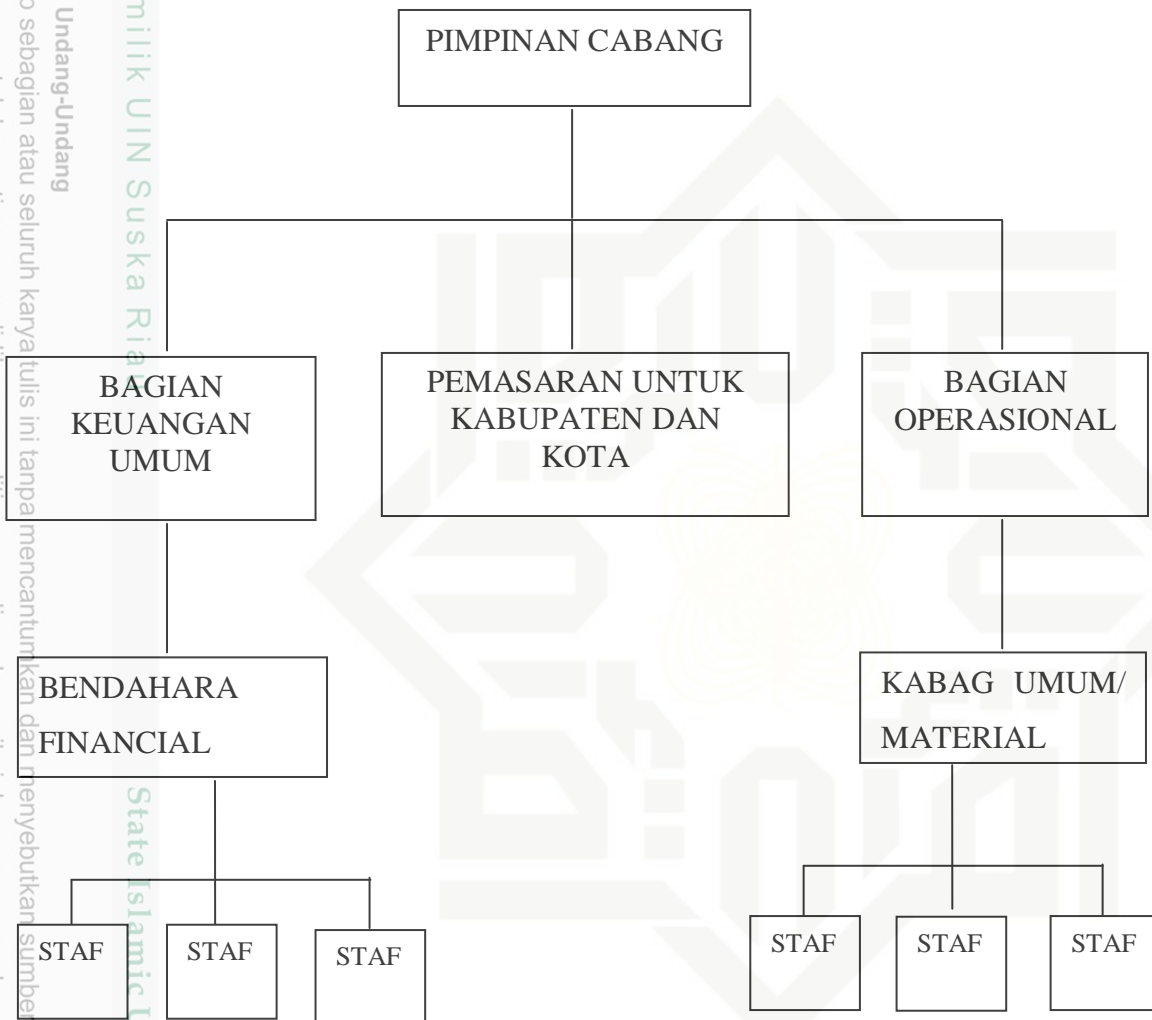

PT. Mega Eltra Cabang Pekanbaru sebagai suatu perusahaan menempatkan enam orang bawahan sebagai ujung tombak perusahaan. Pimpinan cabang dibantu oleh Bagian keuangan atau Umum, pemasaran untuk Kabupaten dan Kota, Bagian Operasional, Bendahara Material, untuk lebih jelasnya penulis uraikan sebagai berikut:

Hak Cipta Diindungi Undang-Undang

1. Dilarang mengutip sebagian atau seluruh karya tulis ini tanpa mencantumkan dan menyebutkan sumber:

- a. Pengutipan hanya untuk kepentingan pendidikan, penelitian, penulisan karya ilmiah, penyusunan laporan, penulisan kritik atau tinjauan suatu masalah.
- b. Pengutipan tidak merugikan kepentingan yang wajar UIN Suska Riau.

2. Dilarang mengumumkan dan memperbanyak sebagian atau seluruh karya tulis ini dalam bentuk apapun tanpa izin UIN Suska Riau.

1. Pimpinan Cabang

Bertugas :

- a. Mengawasi dan memeriksa jalannya kegiatan perusahaan dalam mencapai tujuan perusahaan yang telah ditetapkan.
- b. Merumuskan kebijaksanaan atau rencana jangka panjang perusahaan.
- c. Bertanggung jawab terhadap jalannya perusahaan secara universal dengan mengkoordinir, mengarahkan dan mengevaluasi yang dilakukan perusahaan.
- d. Harus mengetahui segala kegiatan yang bersangkutan dengan semua yang akan dijalankan oleh semua staf perusahaan.

2. Bagian Keuangan Umum

Sesuai dengan kebijaksanaan yang ditetapkan menyelenggarakan fungsi kebendaraan, penyusunan cash dan pengelolaan keuangan, tenaga kerja, sarana kerja dan sarana usaha wilayah pemasaran serta melaksanakan pencatatan dan mengurus hak dan kewajiban yang timbul dari kegiatan tersebut.

3. Bagian Pemasaran bertugas:

- a. Melakukan perencanaan strategi pemasaran dengan memperhatikan trend pasar dan sumber daya manusia.
- b. Merencanakan marketing research yaitu mengikuti perkembangan pasar, terutama terhadap produk yang sejenis dari perusahaan pesaing.
- c. Melakukan perencanaan analisis peluang pasar
- d. Melakukan identifikasi dan meramalkan peluang pasar
- e. Menyusun perencanaan arah kebijakan pemasaran.

Hak Cipta Diindungi Undang-Undang

1. Dilarang mengutip sebagian atau seluruh karya tulis ini tanpa mencantumkan dan menyebutkan sumber:
 - a. Pengutipan hanya untuk kepentingan pendidikan, penelitian, penulisan karya ilmiah, penyusunan laporan, penulisan kritik atau tinjauan suatu masalah.
 - b. Pengutipan tidak merugikan kepentingan yang wajar UIN Suska Riau.
2. Dilarang mengumumkan dan memperbanyak sebagian atau seluruh karya tulis ini dalam bentuk apapun tanpa izin UIN Suska Riau.

4. Bagian Operasional yang melayani:
 - a. Kegiatan seksi-seksi perusahaan
 - b. Kegiatan Pengadaan pupuk
 - c. Kegiatan pendistribusian pupuk
5. Bagian Bendahara Financial yang mengatur:
 - a. Keluar masuknya uang perusahaan
 - b. Pembayaran pengadaan pupuk
6. Bagian Kabag Umum/ Material yang bertugas:
 - a. Pengaturan tata letak material di gudang
 - b. Pembayaran pembelian material tambahan

Untuk melaksanakan pendistribusian pupuk urea sriwijaya (Pusri) dengan lancar maka PT. Mega Eltra Cabang Pekanbaru mengkoordinasikan seluruh unit yang ada dalam organisasi PT. Mega Eltra cabang Pekanbaru dan kerjasama diantara semua seksi yang ada.